



BANCO CENTRAL DE RESERVA DEL PERÚ

Apurímac: Síntesis de Actividad Económica - Mayo 2020 -

**Departamento de Estudios Económicos
Sucursal Cusco**

Julio de 2020

Actividad Primaria

- El **sector agropecuario** mostró una expansión de 13,9 por ciento interanual en mayo, debido a una mayor producción de maíz amiláceo, haba grano seco y oca. Así, la producción en los primeros cinco meses del año se expandió en 24,2 por ciento interanual, principalmente por el incremento en la producción de papa y maíz amiláceo.
- En marzo el **sector pesca** disminuyó 36,3 por ciento interanual, debido a una menor producción de trucha. Asimismo, en el primer trimestre la producción disminuyó 29,2 por ciento respecto a similar periodo del año anterior.
- La **actividad minera** cayó 36,5 por ciento interanual en mayo, explicado por una menor producción de cobre y molibdeno. En el mismo sentido, la actividad minera decreció 30,4 por ciento en los primeros cinco meses del año.

Otros Indicadores de Actividad Económica

- El **saldo de crédito** ascendió a S/ 1 177 millones al cierre del mes de mayo. El monto alcanzado mostró un incremento de 5,8 por ciento con respecto a mayo de 2019.
- La **inversión** (S/ 15 millones) mostró una reducción de 78,1 por ciento interanual en términos reales, la cual estuvo asociada a los menores desembolsos en los tres niveles de Gobierno. Asimismo, el gasto entre enero y mayo cayó 35,6 por ciento, debido a la menor ejecución de los Gobiernos locales y el Gobierno nacional.

Apurímac: Otros indicadores de actividad económica (Variación % respecto a similar mes del año anterior)

	Dic. 19	Ene. 20	Feb. 20	Mar. 20	Abr. 20	May. 20
Arribos a los establecimientos de hospedaje	↑ 16,0	n.d.	n.d.	n.d.	n.d.	n.d.
Crédito total 2/	↑ 11,8	↑ 11,6	↑ 11,9	↑ 9,0	↑ 6,9	↑ 5,8
Crédito de consumo 2/	↑ 16,9	↑ 16,4	↑ 17,9	↑ 14,8	↑ 12,1	↑ 8,7
Crédito hipotecario 2/	↑ 8,8	↑ 3,4	↑ 3,2	↑ 1,0	↑ 0,2	↓ -1,1
Inversión Pública 1/	↓ -20,1	↑ 178,8	↓ -21,3	↓ -11,9	↓ -68,8	↓ -78,1

1/ En términos reales.

2/ En términos nominales.

Fuentes: MINCETUR, SBS, MEF y Empresas.

La actividad agropecuaria registró un crecimiento de 13,9 por ciento en mayo, por una mayor producción del sector agrícola (14,9 por ciento). Entre enero - mayo el sector creció 24,2 por ciento interanual.

Producción de principales productos agropecuarios 1/

(Miles de toneladas)

Subsectores	Estructura Porcentual 2018 2/	Mayo			Enero - Mayo				
		2019	2020	Var.%	Contribución al crecimiento 3/		Contribución al crecimiento 3/		
AGRICOLA	85,5			14,9	13,9			29,7	24,2
Orientada al mercado externo y agroindustria 2/	7,7			22,0	1,7			37,3	2,3
Haba grano seco	2,3	1,3	2,5	86,8	1,4	1,8	2,7	49,6	0,6
Quinua	2,3	2,8	3,4	20,4	0,7	2,9	6,0	107,3	2,1
Amaranto - Kiwicha	1,1	0,1	0,2	41,6	0,2	0,1	0,2	28,3	0,1
Anís	0,1	0,0	0,0	-	-	0,0	0,0	-	-
Tara	0,2	0,0	0,0	-100,0	0,0	0,0	0,0	-100,0	0,0
Caña para alcohol	0,0	0,6	0,0	-100,0	0,0	2,1	0,7	-84,5	0,0
Maíz amarillo duro	0,6	1,6	1,2	-27,5	-0,3	1,9	2,6	33,3	0,2
Palta	1,1	0,6	0,3	-45,2	-0,3	3,2	2,3	-29,5	-0,6
Orientada al mercado interno 2/	77,8			14,3	12,2			29,1	21,9
Maíz amiláceo	12,7	11,5	21,1	83,8	12,5	12,5	24,6	96,8	8,1
Oca	1,2	2,9	5,6	93,6	1,4	3,4	8,3	140,5	1,3
Olluco	2,5	7,9	9,9	26,2	1,1	9,5	15,9	67,1	1,7
Alfalfa	3,0	11,0	19,2	75,0	1,0	61,9	89,6	44,7	1,8
Mashua o izaño	0,5	1,7	2,9	76,7	0,5	2,0	3,7	88,0	0,3
Frijol grano verde	0,1	0,4	0,0	-100,0	-0,4	0,4	0,1	-81,4	-0,2
Frijol grano seco	3,4	2,5	2,3	-7,5	-0,4	3,2	3,6	13,9	0,5
Arveja grano seco	0,7	0,4	0,0	-92,0	-0,6	0,5	0,1	-70,9	-0,3
Maíz choclo	2,3	3,6	1,7	-53,2	-1,1	14,1	9,4	-33,3	-1,4
Papa	40,7	101,9	95,8	-6,0	-3,0	151,7	193,0	27,2	10,4
PECUARIO	14,5			0,3	0,0			-0,3	0,0
Leche fresca	5,6	3,2	3,2	0,8	0,0	17,2	17,3	0,4	0,0
Carne de ave 4/	0,6	0,1	0,1	2,9	0,0	0,3	0,3	0,0	0,0
Carne de vacuno 4/	4,2	0,4	0,4	0,3	0,0	2,0	1,9	-0,6	0,0
Carne de porcino 4/	2,0	0,2	0,2	0,4	0,0	1,1	1,1	-0,1	0,0
Carne de llama 4/	0,1	0,0	0,0	0,0	0,0	0,1	0,1	0,0	0,0
SECTOR AGROPECUARIO	100,0			13,9	13,9			24,2	24,2

1/ Cifras preliminares.

2/ Estimado a precios del 2007.

3/ Con base en la estructura de similar periodo 2019.

4/ Peso neto.

Fuente: MINAGRI.

Elaboración: BCRP, Sucursal Cusco. Departamento de Estudios Económicos.

- La expansión del **subsector agrícola** fue explicada por una mayor producción orientada al mercado externo y agroindustria (22,0 por ciento), y orientada al mercado interno (14,3 por ciento). En el primer grupo se observó una mayor producción de haba grano seco (86,8 por ciento) y quinua (20,4 por ciento); asimismo, en el segundo grupo aumentó la producción de oca (93,6 por ciento), maíz amiláceo (83,8 por ciento) y olluco (26,2 por ciento). En tanto, entre enero y mayo, el sector mejoró 29,7 por ciento respecto al mismo periodo del año anterior, por las mayores cosechas de quinua (107,3 por ciento), maíz amiláceo (96,8 por ciento) y papa (27,2 por ciento).
- El **subsector pecuario** creció 0,3 por ciento en mayo, por una mayor producción de carne de ave (2,9 por ciento) y leche fresca (0,8 por ciento). Sin embargo, entre enero y mayo la producción pecuaria disminuyó 0,3 por ciento interanual.

La producción pesquera mostró una disminución de 36,3 por ciento interanual en marzo, debido a una menor producción de trucha. Hasta marzo el sector cayó 29,2 por ciento.

Producción pesquera 1/ (En TM)

Subsectores	Marzo			Enero - Marzo		
	2019	2020	Var. %	2019	2020	Var. %
Consumo Humano Directo (CHD)						
Fresco	17	11	-35,0	56	41	-27,6
SECTOR PESCA 2/			-36,3			-29,2

1/ Cifras preliminares.

2/ Estimado a precios de 2007.

Fuente: PRODUCE.

Elaboración: BCRP, Sucursal Cusco. Departamento de Estudios Económicos.

Evolución de la producción pesquera 1/ (Var.% real respecto a similar mes del año anterior)

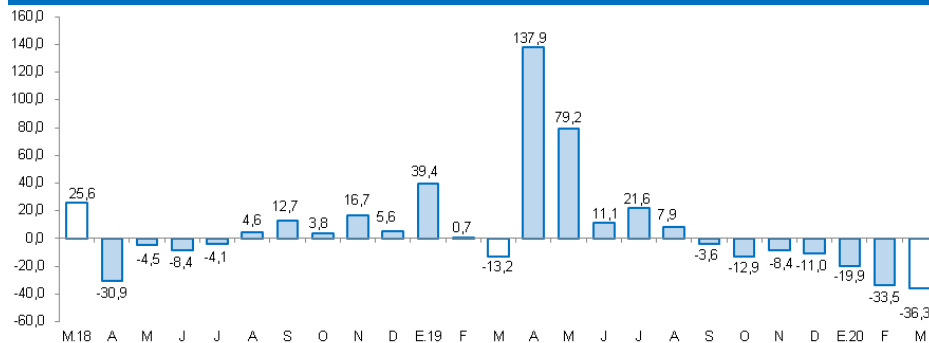

1/ A precios de 2007

Fuente: Ministerio de la Producción

En mayo, el sector disminuyó 36,5 por ciento interanual. Asimismo, entre enero y mayo el sector se contrajo 30,4 por ciento. Estos resultados fueron explicados por una menor producción de molibdeno y cobre.

Producción minera 1/

(Var. % real respecto al mismo periodo del año anterior)

Mineral	Estructura Porcentual 2018 2/	Mayo			Enero - Mayo				
		2019	2020	Var.%	Contribución 3/	2019	2020	Var.%	Contribución 3/
Cobre (TMF)	92,5	33 779	21 096	-37,5	-34,6	155 916	107 419	-31,1	-29,0
Molibdeno (TMF)	5,0	245	174	-29,0	-2,1	860	346	-59,8	-3,3
Oro (Onzas troy)	2,5	2 146	2 492	16,1	0,1	15 129	22 259	47,1	0,5
Plata (Onzas troy)	0,0	2 025	2 315	14,3	0,0	11 864	1 095 215	9 131,7	1,4
SECTOR MINERÍA 2/	100,0			-36,5	-36,5			-30,4	-30,4

1/ Cifras preliminares.

2/ Estimado a precios de 2007.

3/ Con base en la estructura de similar periodo de 2019.

TMF: Tonelada Métrica Fina.

Fuente: Ministerio de Energía y Minas (MINEM).

Elaboración: BCRP, Sucursal Cusco. Departamento de Estudios Económicos.

- La **producción minera** disminuyó 36,5 por ciento en mayo, debido a una menor producción de cobre (-37,5 por ciento) y molibdeno (-29,0 por ciento). Asimismo, entre enero y mayo el sector mostró una disminución de 30,4 por ciento en comparación con el mismo periodo de 2019, debido a una menor producción de molibdeno (-59,8 por ciento) y cobre (-31,1 por ciento).
- El precio promedio mensual de cobre registró un incremento de 3,8 por ciento con respecto a la cotización alcanzada en abril (cvt. US\$/lb. 229,0). Este resultado fue consecuente con los recortes de producción de minas asociados al COVID-19 y a la recuperación de la actividad industrial de China.

Evolución de la producción minera

(Var. % real respecto a similar mes del año anterior)

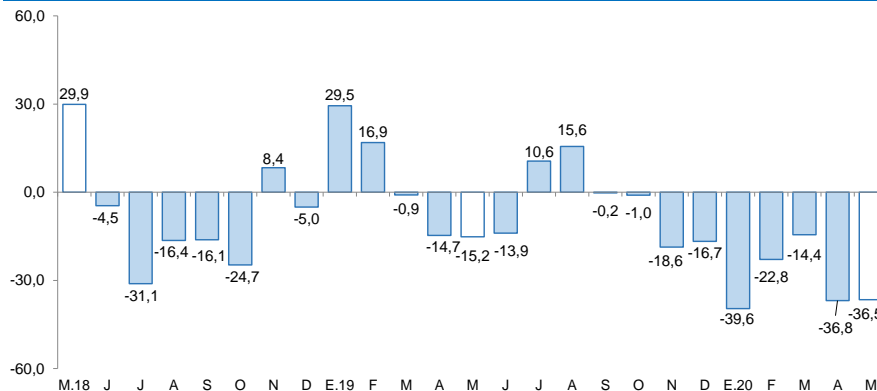

Fuente: MINEM.

Elaboración: BCRP, Sucursal Cusco, Departamento de Estudios Económicos.

Cotización Internacional de cobre

(US\$/lb. Datos promedio del periodo – London Metal Exchange)

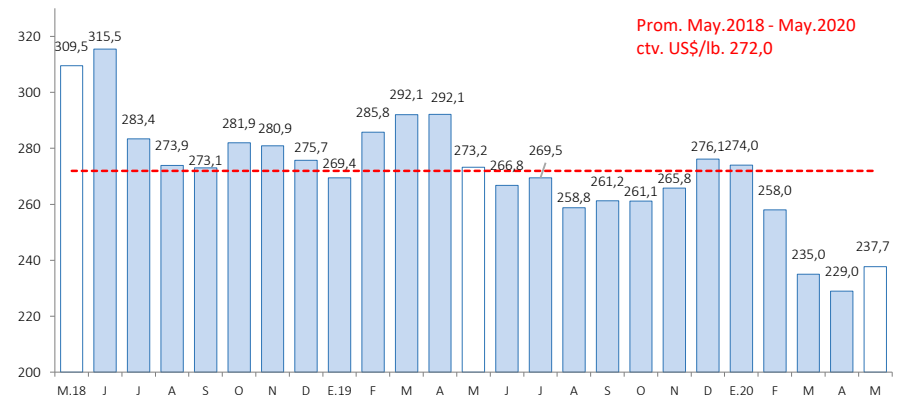

Fuente: Reuters y BCRP.

El saldo de créditos (S/ 1 177 millones) se incrementó en 5,8 por ciento interanual en mayo, debido a la expansión de la banca múltiple (13,4 por ciento) e instituciones no bancarias (4,4 por ciento).

Crédito

(Saldos a fin de periodo en millones de soles)

	A mayo		Estruct. % 2020	Var. Nom. May-20 / May-19
	2019	2020		
Banco de la Nación 1/	84	79	6,7	-5,6
Agrobanco 2/	5	2	0,2	-49,7
Banca Múltiple	295	334	28,4	13,4
Instituciones No Bancarias	730	762	64,7	4,4
Financieras	128	134	11,4	4,9
Cajas Municipales	588	615	52,2	4,5
Cajas Rurales	14	12	1,1	-7,9
Edpymes	1	1	0,1	6,7
TOTAL	1 113	1 177	100,0	5,8
Empresas	645	673	57,2	4,4
Personas	468	504	42,8	7,7
Consumo	421	457	38,8	8,7
Hipotecario	48	47	4,0	-1,1
MN	1 111	1 175	99,8	5,8
ME	2	3	0,2	7,2

1/ Considera solo los créditos de consumo e hipotecario.

2/ No considera los créditos a las demás empresas del sistema financiero.

Fuente: SBS.

Elaboración: BCRP, Sucursal Cusco. Departamento de Estudios Económicos.

- Al cierre de abril de 2020, **la tasa de morosidad** descendió 0,2 de punto porcentual interanual, ubicándose en 4,5 por ciento. En las instituciones no bancarias se ubicó en 4,5 por ciento, menor en 0,4 de punto porcentual respecto a abril de 2019; mientras que, en la banca múltiple reportó una tasa de 5,1 por ciento, mayor en 0,2 de punto porcentual respecto a abril de 2019.

Evolución del crédito

(Var. % con respecto a similar mes del año anterior)

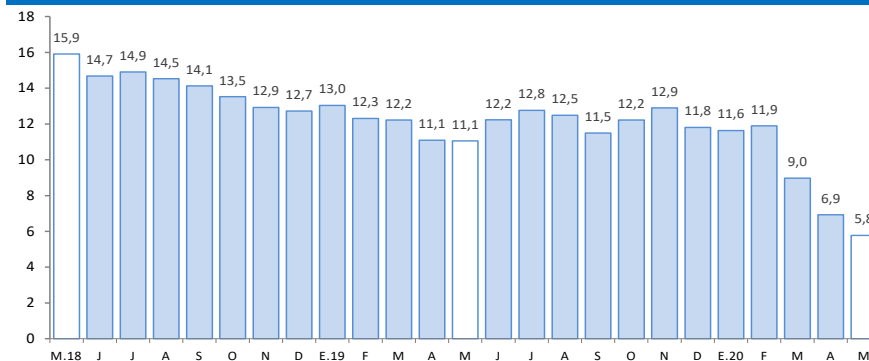

Fuente: SBS.

Elaboración: BCRP, Sucursal Cusco. Departamento de Estudios Económicos.

Tasa de morosidad 1/

(Porcentaje)

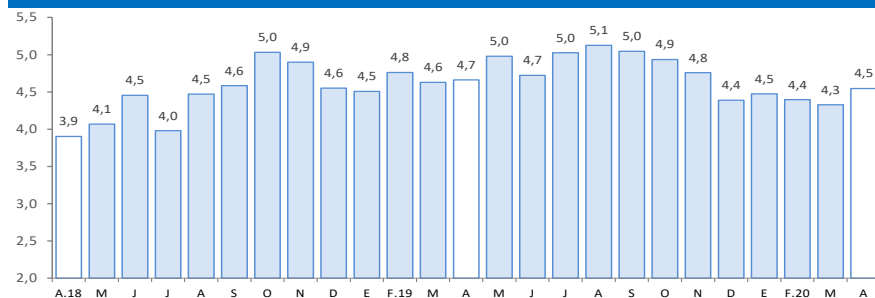

1/ Preliminar.

2/ Morosidad = (créditos vencidos + créditos en cobranza judicial)/colocaciones brutas.

Fuente: SBS.

Elaboración: BCRP, Sucursal Cusco. Departamento de Estudios Económicos.

En mayo, el saldo de depósitos (S/ 1 257 millones) creció 26,5 por ciento, se observó mayores depósitos a la vista (48,0 por ciento), de ahorro (38,4 por ciento) y a plazo (2,5 por ciento).

Depósitos

(Saldos a fin de periodo en millones de soles)

	A mayo			
	2019	2020	Estruct. % 2020	Var. Nom. May-20 / May-19
Banco de la Nación	225	339	26,9	50,6
Banca Múltiple	466	598	47,5	28,3
Instituciones No Bancarias	303	321	25,5	5,7
Financieras	58	59	4,7	2,5
Cajas Municipales	244	260	20,7	6,4
Cajas Rurales	1	1	0,1	3,2
TOTAL	994	1 257	100,0	26,5
Vista	154	228	18,1	48,0
Ahorro	468	648	51,5	38,4
A plazo	372	381	30,3	2,5
MN	936	1 184	94,2	26,5
ME	58	73	5,8	25,8

Fuente: SBS.

Elaboración: BCRP, Sucursal Cusco. Departamento de Estudios Económicos.

Evolución de los depósitos

(Var. % con respecto a similar mes del año anterior)

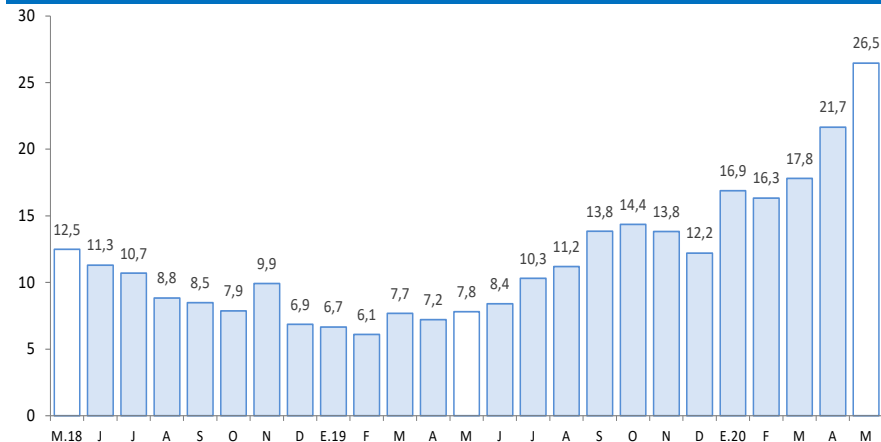

Fuente: SBS.

Elaboración: BCRP, Sucursal Cusco. Departamento de Estudios Económicos.

El gasto en formación bruta de capital fue de S/ 15 millones en mayo, monto menor en 78,1 por ciento interanual, explicado por la menor inversión en los tres niveles de Gobierno. Asimismo, hasta mayo la inversión disminuyó 35,6 por ciento.

Formación bruta de capital (En millones de soles)

	Mayo			Enero - Mayo		
	2019	2020	Var. % Real	2019	2020	Var. % Real
Formación bruta de capital	66	15	-78,1	241	157	-35,6
Gobierno Nacional	20	6	-69,8	81	47	-42,4
Gobierno Regional	18	4	-76,9	46	50	5,1
Gobiernos Locales	28	4	-84,8	113	60	-47,5

Fuente: MEF

Elaboración: BCRP, Sucursal Cusco. Departamento de Estudios Económicos.

Evolución de la formación bruta de capital (Var.% real con respecto a similar mes del año anterior)

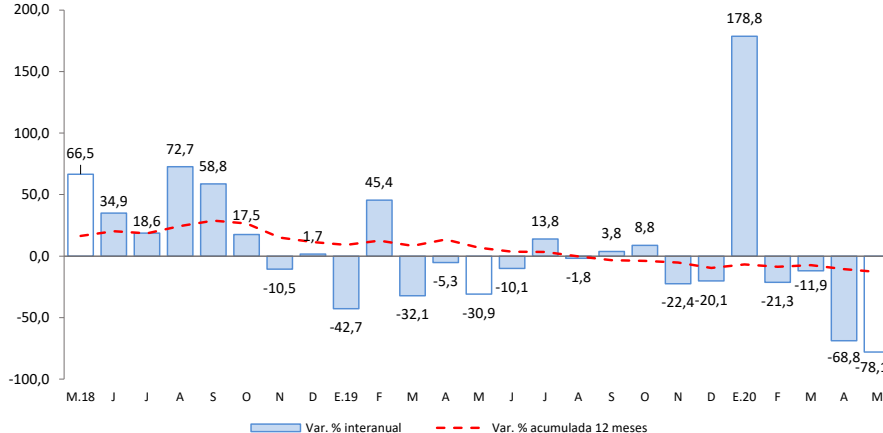

Fuente: MEF.

Elaboración: BCRP, Sucursal Cusco. Departamento de Estudios económicos.

- Los principales proyectos ejecutados por el **Gobierno nacional**, en mayo, fueron:
 - Ampliación y mejoramiento del sistema de agua potable y alcantarillado sanitario de los barrios urbanos: Patrón Santiago, El Salvador, Los Álamos, Wichaypampa, Señor de Huanca y San Marcos del distrito de Challhuahuacho, provincia de Cotabambas (S/ 2,2 millones).
 - Mejoramiento de los servicios públicos para el desarrollo territorial sostenible en el área de influencia de los ríos Apurímac, Ene y Mantaro: proyecto de desarrollo territorial sostenible (S/ 1,3 millones).
- En el **Gobierno regional**, los principales proyectos desarrollados fueron:
 - Mejoramiento del complejo deportivo El Olivo para el desarrollo de las actividades deportivas en el distrito y provincia de Abancay (S/ 514,9 mil).
 - Mejoramiento del servicio educativo en la I.E.P. Nro. 54002 Santa Rosa e I.E.S. Santa Rosa del distrito y provincia de Abancay (S/ 247,6 mil).
- Por último, en los **Gobiernos locales** los proyectos más destacados fueron:
 - Mejoramiento del sistema de agua potable e instalación de unidades básicas de saneamiento en las localidades de Habaspata, Huayñura, Nueva Esperanza y Ratcay del distrito de Curpahuasi, provincia de Grau (S/ 188,4 mil).
 - Ampliación y mejoramiento de los servicios de salud en los puestos de salud de Uranmarca, Tancayllo y Huancané, distrito de Uranmarca, provincia de Chincheros (S/ 143,3 mil).