

**BANCO CENTRAL DE RESERVA DEL PERÚ**  
**SUCURSAL CUSCO**



**MADRE DE DIOS: Síntesis de Actividad Económica**  
**Marzo 2019<sup>1</sup>**

**Departamento de Estudios Económicos**

---

<sup>1</sup> En la elaboración del presente informe participaron Víctor Chique, José Apaza y Juniors Sánchez.

## ÍNDICE

	<i>Página</i>
<b>RESUMEN EJECUTIVO.....</b>	<b>3</b>
<b>I. ACTIVIDAD PRODUCTIVA.....</b>	<b>5</b>
1. Actividad Primaria.....	5
1.1 Sector agropecuario.....	5
1.2 Sector pesca.....	6
1.3 Sector minería.....	7
2. Otros indicadores sectoriales.....	8
2.1 Arribos a los establecimientos de hospedaje.....	8
<b>II. ASPECTOS LABORALES.....</b>	<b>9</b>
1. Empleo.....	9
<b>III. SECTOR EXTERNO.....</b>	<b>10</b>
1. Exportaciones.....	10
2. Importaciones.....	11
<b>IV. CRÉDITO Y DEPÓSITOS.....</b>	<b>12</b>
1. Crédito.....	12
2. Depósitos.....	13
<b>V. EJECUCIÓN DEL PRESUPUESTO DE GASTOS DEL GOBIERNO GENERAL.....</b>	<b>15</b>
1. Gasto no financiero.....	15
2. Gastos corrientes.....	15
3. Formación bruta de capital.....	15
<b>VI. ENCUESTA DE PERCEPCIÓN REGIONAL.....</b>	<b>18</b>
<b>VII. ANEXOS.....</b>	<b>21</b>

## RESUMEN EJECUTIVO

---

### Principales hechos de importancia

- En la **actividad primaria**, los sectores productivos registraron un desempeño diferenciado en marzo. Por un lado, destacó el crecimiento interanual de la **actividad agropecuaria** (8,6 por ciento), y en sentido contrario, se contrajo la **producción minera** (-31,4 por ciento) y **pesquera** (-7,3 por ciento).
- En lo referente a **otros indicadores de la actividad económica** del departamento, se observó un crecimiento en el **saldo de crédito** (14,4 por ciento) y en el **empleo formal** (5,1 por ciento); sin embargo, la **formación bruta de capital** disminuyó 15,0 por ciento.

### Actividad Primaria

- El **sector agropecuario** aumentó 8,6 por ciento interanual en marzo, debido a la mayor producción de maíz amarillo duro, brachiaria, yuca y carne de ave, entre los principales. Asimismo, hasta marzo de 2019, la actividad agropecuaria creció 7,3 por ciento interanual, por el incremento de la producción de maíz amarillo duro.
- El **sector pesquero** disminuyó 7,3 por ciento en el periodo interanual, explicado principalmente por la menor captura de puma zúngaro (-95,8 por ciento) y la menor producción de paco (-10,4 por ciento). Contrariamente, en el periodo enero-marzo, la actividad pesquera registró una expansión de 24,4 por ciento.
- La **producción minera** se redujo 31,4 por ciento interanual en marzo, asociado a los menores niveles de extracción de oro. De igual modo, entre enero y marzo, el sector acumuló un descenso de 24,7 por ciento con relación a similar periodo del año anterior.

### Otros Indicadores de Actividad Económica

- El **empleo formal** mostró un desempeño positivo de 5,1 por ciento en marzo, impulsado por la mayor contratación de personal en la industria manufacturera (54,3 por ciento), siendo atenuado por una disminución en el sector comercio (-13,5 por ciento). Durante enero y marzo, el sector se incrementó en 8,6 por ciento.
- El **crédito** (S/ 699 millones) subió 14,4 por ciento interanual en marzo, ello debido al aumento del crédito hipotecario (26,5 por ciento), de consumo (19,2 por ciento) y el otorgado a empresas (11,7 por ciento). Por tipo de moneda, el saldo de crédito en moneda nacional se incrementó 14,9 por ciento; mientras que, en moneda extranjera se contrajo 37,6 por ciento.
- El gasto en **formación bruta de capital** (S/ 15 millones) se redujo 15,0 por ciento interanual, determinado básicamente por el menor gasto en los Gobiernos locales (-72,3 por ciento). Igualmente, en el periodo acumulado, la inversión decreció 13,4 por ciento interanual.

**CUADRO N° 1**  
**OTROS INDICADORES DE ACTIVIDAD ECONÓMICA**  
 (Variación % respecto a similar mes del año anterior)

	Oct.18	Nov.18	Dic.18	Ene.19	Feb.19	Mar.19
Arribos a los establecimientos de hospedaje	↑ 4,4	↑ 6,9	↑ 8,7	n.d.	n.d.	n.d.
Empleo formal urbano 1/	↑ 8,5	↑ 3,1	↑ 7,0	↑ 9,4	↑ 11,7	↑ 5,1
Crédito total 2/	↑ 15,4	↑ 15,6	↑ 15,1	↑ 15,5	↑ 14,6	↑ 14,4
Crédito de consumo 2/	↑ 22,4	↑ 24,6	↑ 24,8	↑ 23,7	↑ 20,5	↑ 19,2
Crédito hipotecario 2/	↑ 2,7	↑ 10,0	↑ 8,1	↑ 10,8	↑ 20,8	↑ 26,5
Formación bruta de capital 2/	↑ 5,5	↑ 11,4	↓ -24,7	↓ -15,9	↓ -9,7	↓ -15,0

1/ En empresas de 10 a más trabajadores situadas en la ciudad de Puerto Maldonado.

2/ En términos nominales.

3/ En términos reales.

Fuentes: BCRP, Sucursal Cusco. MINCETUR, SBS y MEF.

## I. ACTIVIDAD PRODUCTIVA

### 1. Actividad Primaria

#### 1.1 Sector agropecuario

- La producción agropecuaria se incrementó 8,6 por ciento interanual en marzo, explicado por un aumento en la producción de los subsectores agrícola (9,4 por ciento) y pecuario (6,9 por ciento). De la misma manera, en el primer trimestre del año, el sector agropecuario se expandió 7,3 por ciento, frente a similar periodo de 2018.
- El subsector agrícola creció en marzo de 2019, debido al incremento de la producción orientada al mercado externo y agroindustria (13,1 por ciento), predominando la mayor producción de cacao (50,0 por ciento) y maíz amarillo duro (11,4 por ciento); también, la producción orientada al mercado interno se expandió (7,3 por ciento), explicado por la mayor producción de yuca (34,8 por ciento) y brachiaria (8,1 por ciento). Del mismo modo, en el periodo enero - marzo, la actividad agrícola ascendió 9,2 por ciento interanual, asociado a la mayor producción de maíz amarillo duro (18,1 por ciento) y brachiaria (10,9 por ciento).
- De igual manera, el subsector pecuario reportó un crecimiento (6,9 por ciento) en el mismo periodo, los principales productos que impulsaron la mejora de este subsector fueron: carne de ave (12,0 por ciento) y carne de vacuno (4,5 por ciento), contrarrestado por una disminución en la producción de huevos (-2,9 por ciento). En el mismo sentido, en el acumulado hasta marzo de 2019, la actividad pecuaria creció 3,8 por ciento, debido a la mayor producción de carne de vacuno (8,9 por ciento) y carne de ave (3,9 por ciento).

**CUADRO N° 2**  
**SECTOR AGROPECUARIO 1/**  
(Miles de Toneladas)

Subsectores	Estructura Porcentual 2017 2/	Marzo			Enero - Marzo					
		2018	2019	Var.%	Contribución al crecimiento 3/		2018	2019	Var.%	Contribución al crecimiento 3/
<b>AGRICOLA</b>	<b>58,2</b>			<b>9,4</b>	<b>6,4</b>				<b>9,2</b>	<b>6,1</b>
Orientada al mercado externo y agroindustria 2/	11,6			13,1	3,2				19,2	4,5
Maíz amarillo duro	7,6	4,8	5,4	11,4	2,6	13,8	16,3	18,1	4,0	
Cacao	3,5	0,0	0,1	50,0	0,7	0,1	0,1	54,5	0,4	
Caña de azúcar	0,1	0,1	0,2	35,3	0,0	0,3	0,4	32,8	0,0	
Achiote	0,0	0,0	0,0	-	-	0,0	0,0	-	-	
Café	0,0	0,0	0,0	-50,0	-0,1	0,0	0,0	-50,0	0,0	
Mango	0,1	0,0	0,0	-	-	0,0	0,0	-	-	
Palta	0,4	0,0	0,0	-	-	0,0	0,0	-	-	
Orientada al mercado interno 2/	46,6			7,3	3,1				3,7	1,6
Brachiaria	19,9	68,9	74,4	8,1	1,4	198,3	220,0	10,9	1,9	
Yuca	3,2	1,0	1,4	34,8	0,9	3,1	3,9	25,4	0,6	
Plátano	6,5	2,0	2,4	17,2	0,9	6,0	6,9	13,8	0,7	
Copoazú	0,6	0,1	0,1	17,8	0,2	0,3	0,4	16,0	0,2	
Piña	1,2	0,3	0,4	8,3	0,1	0,8	1,1	28,1	0,2	
Naranja	0,3	0,1	0,1	19,8	0,1	0,1	0,1	19,8	0,0	
Arroz cáscara	3,4	1,4	1,3	-4,1	-0,3	4,2	4,0	-6,7	-0,6	
Papaya	9,4	3,2	2,9	-9,7	-0,6	9,7	7,2	-26,3	-1,8	
<b>PECUARIO</b>	<b>41,8</b>			<b>6,9</b>	<b>2,2</b>				<b>3,8</b>	<b>1,3</b>
Carne de ave 4/	23,5	0,6	0,7	12,0	2,1	2,1	2,1	3,9	0,7	
Carne de vacuno 4/	7,8	0,2	0,2	4,5	0,3	0,5	0,6	8,9	0,5	
Carne de porcino 4/	2,2	0,1	0,1	5,2	0,1	0,2	0,2	9,8	0,1	
Carne de ovino 4/	0,1	0,0	0,0	0,0	0,0	0,0	0,0	11,1	0,0	
Leche	0,9	0,1	0,1	-1,5	0,0	0,4	0,4	1,5	0,0	
Huevos	7,3	0,3	0,3	-2,9	-0,2	0,9	0,9	-1,9	-0,1	
<b>SECTOR AGROPECUARIO</b>	<b>100,0</b>			<b>8,6</b>	<b>8,6</b>				<b>7,3</b>	<b>7,3</b>

1/ Cifras preliminares.

2/ Estimado a precios del 2007.

3/ Con base en la estructura de similar periodo de 2017.

4/ Peso neto.

Fuente: MINAGRI.

Elaboración: BCRP, Sucursal Cusco. Departamento de Estudios Económicos.



- Respecto al avance de las siembras en la actual campaña agrícola 2018/2019, hasta marzo, se instaló un total de 11 510 hectáreas; lo que representó un área inferior de 4,7 por ciento en comparación a similar periodo de la campaña anterior, asociado a una reducción de la superficie sembrada de cultivos transitorios como arroz (-5,3 por ciento) y maíz choclo; igualmente, en cultivos permanentes destacando la disminución de cacao (-76,3 por ciento) y papaya (-74,4 por ciento).

**CUADRO N° 3**  
**SUPERFICIE SEMBRADA 1/**  
(Hectáreas)

	Campaña agrícola 2/		Variación	
	2017/2018	2018/2019	Absoluta	Porcentual
<b>CULTIVOS TRANSITORIOS</b>	<b>8 488</b>	<b>8 848</b>	<b>360</b>	<b>4,2</b>
Maíz amarillo	5 511	5 948	437	7,9
Yuca	647	706	59	9,1
Camote	27	33	6	22,2
Lechuga	0	0	0	-
Soya	0	0	0	-
Pepinillo	1	12	11	1100,0
Sandía	6	5	- 1	-16,7
Frijol	3	0	- 3	-100,0
Uncucha	40	30	- 10	-25,0
Maíz choclo	21	0	- 21	-100,0
Arroz	2 232	2 114	- 118	-5,3
Otros	0	0	0	-
<b>CULTIVOS PERMANENTES</b>	<b>3 593</b>	<b>2 662</b>	<b>- 931</b>	<b>-25,9</b>
Cacao	545	129	- 416	-76,3
Papaya	336	86	- 250	-74,4
Brachiaria	1 736	1 594	- 142	-8,2
Plátano	811	741	- 70	-8,6
Otros	165	112	- 53	-32,1
<b>Total</b>	<b>12 081</b>	<b>11 510</b>	<b>- 571</b>	<b>-4,7</b>

1/ Cifras preliminares.

2/ En agosto 2018 - marzo 2019.

Fuente: MINAGRI.

Elaboración: BCRP, Sucursal Cusco. Departamento de Estudios Económicos.

## 1.2 Sector pesca

- La producción pesquera disminuyó 7,3 por ciento interanual en marzo de 2019, como consecuencia de la menor extracción de puma zúngaro (-95,8 por ciento) y doncella (-54,8 por ciento), debido a un aumento en el caudal del río de Madre de Dios; asimismo, se redujo la producción de paco (-10,4 por ciento) en las piscigranjas.
- No obstante, durante enero y marzo, la actividad pesquera se incrementó en 24,4 por ciento interanual, explicado por un aumento en la producción de pescado zúngaro (62,5 por ciento) y paco (31,1 por ciento), mostrando así un crecimiento mayor respecto a similar periodo de 2018 (1,4 por ciento).

**CUADRO N° 4**  
**SECTOR PESCA 1/**  
(En toneladas)

Subsectores	Marzo			Enero - Marzo		
	2018	2019	Var. %	2018	2019	Var. %
<b>Consumo Humano Directo (CHD)</b>						
Fresco	46	42	-9,1	112	137	22,9
<b>SECTOR PESCA 2/</b>			<b>-7,3</b>			<b>24,4</b>

1/ Cifras preliminares.

2/ Estimado a precios de 2007.

Fuente: PRODUCE.

Elaboración: BCRP, Sucursal Cusco. Departamento de Estudios Económicos.

### 1.3 Sector minería

- En marzo, el volumen de la producción minera reportó una reducción de 31,4 por ciento interanual, resultado de las interdicciones que se presentaron en el sector “La Pampa”, ubicado en la provincia de Tambopata. Con la misma tendencia, en el primer trimestre del año, el sector mostró una caída de 24,7 por ciento, debido a la menor extracción de oro.

**CUADRO N° 5  
SECTOR MINERÍA 1/**

Mineral	Estructura Porcentual 2017 2/	Marzo			Enero - Marzo				
		2018	2019	Var.%	Contribución 3/	2018	2019	Var.%	Contribución 3/
Oro (Onzas troy)	100,0	26 990	18 526	-31,4	-31,4	82 177	61 882	-24,7	-24,7
<b>SECTOR MINERÍA 2/</b>	<b>100,0</b>			<b>-31,4</b>	<b>-31,4</b>			<b>-24,7</b>	<b>-24,7</b>

1/ Cifras preliminares.

2/ Estimado a precios de 2007.

3/ Con base en la estructura de similar periodo de 2017.

Fuente: Ministerio de Energía y Minas (MINEM).

Elaboración: BCRP, Sucursal Cusco. Departamento de Estudios Económicos.

**GRÁFICO N° 1  
EVOLUCIÓN DE LA PRODUCCIÓN MINERA**  
(Variación % real respecto al similar periodo del año anterior)

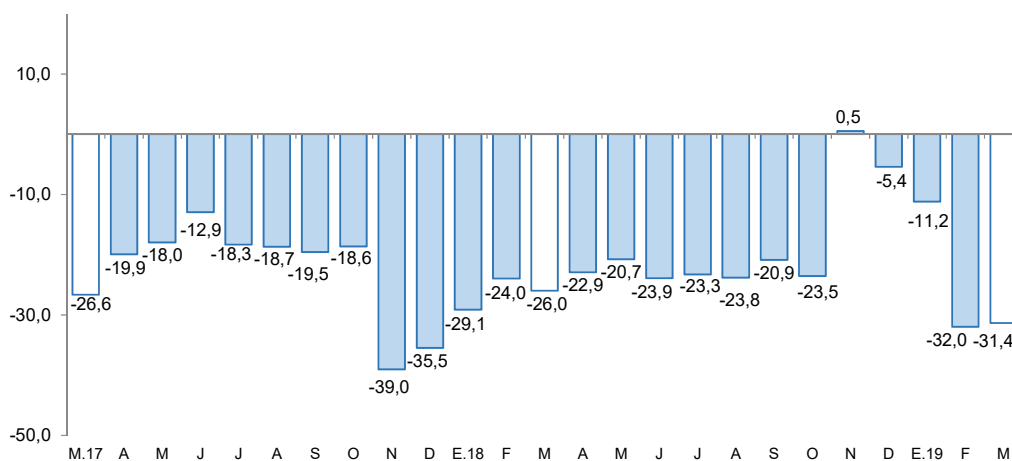

Fuente: MINEM.

Elaboración: BCRP, Sucursal Cusco. Departamento de Estudios Económicos.

- El precio promedio del oro se ubicó en US\$/oz.tr. 1 300,9; decreciendo 1,4 por ciento con respecto a mes previo (US\$/oz.tr. 1319,9).



## 2. Otros indicadores sectoriales

### 2.1 Arribos a los establecimientos de hospedaje

- En diciembre de 2018, el arribo de turistas a los establecimientos de hospedaje de Madre de Dios alcanzó las 39 598 visitas, registrando un incremento de 8,7 por ciento con respecto a similar mes de 2017. A nivel de componentes, se observó un aumento en los arribos de turistas extranjeros (16,6 por ciento) y nacionales (7,1 por ciento). En 2018, los arribos a la región aumentaron 8,7 por ciento interanual.
- Por procedencia, en turistas extranjeros, la expansión fue explicada por las mayores visitas provenientes de Italia (36,0 por ciento), China (25,9 por ciento), Estados Unidos (15,9 por ciento) y Canadá (14,6 por ciento). De la misma forma, en turistas nacionales, el incremento se debió al mayor flujo procedente de Apurímac (62,0 por ciento), Puno (21,7 por ciento), Lima Metropolitana y Callao (19,5 por ciento), y Cusco (10,8 por ciento), entre los principales.
- A marzo de 2019, el arribo de visitantes a la Reserva de Tambopata decreció 21,0 por ciento interanual, ante la menor afluencia de turistas nacionales (-49,0 por ciento) y extranjeros (-13,1 por ciento).

**GRÁFICO N° 2**  
**EVOLUCIÓN DE ARRIBOS A ESTABLECIMIENTOS DE HOSPEDAJE**  
 (Variación % respecto al similar periodo del año anterior)

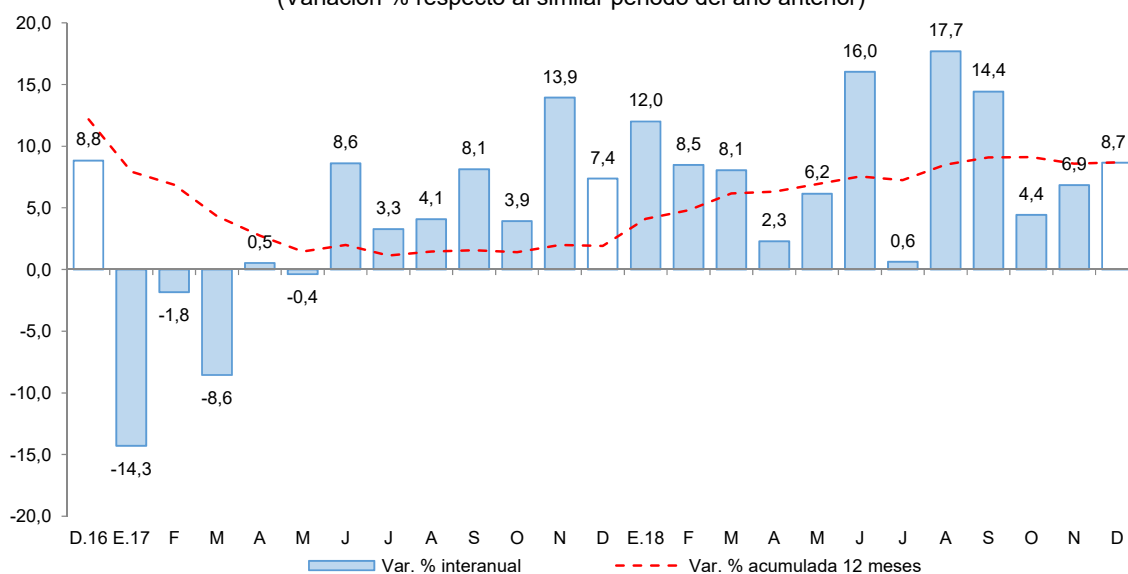

Fuente: MINCETUR - Encuesta Mensual a Establecimientos de Hospedaje Temporal.  
 Elaboración: BCRP, Sucursal Cusco. Departamento de Estudios Económicos.



## II. ASPECTOS LABORALES

### 1. Empleo

- En marzo, el índice de empleo en las empresas privadas formales de 10 a más trabajadores de la ciudad de Puerto Maldonado se incrementó 5,1 por ciento interanual, fundamentado por las mayores contrataciones de los sectores: industria manufacturera (54,3 por ciento); transportes, almacenes y comunicaciones (11,7 por ciento); extractiva (9,2 por ciento) y servicios (1,7 por ciento), siendo atenuado por una reducción en el sector comercio (-13,5 por ciento).
- Del mismo modo, el empleo formal acumuló hasta marzo un crecimiento de 8,6 por ciento, con respecto a mismo periodo de 2018, asociado a la mayor demanda laboral de los sectores: industria manufacturera (52,5 por ciento), comercio (18,9 por ciento), extractiva (13,6 por ciento) y; transportes, almacenes y comunicaciones (9,8 por ciento), siendo contrarrestado por la menor demanda de personal del sector servicios (-1,6 por ciento).

**CUADRO N° 6**  
**CIUDAD DE PUERTO MALDONADO: ÍNDICE MENSUAL DE EMPLEO EN EMPRESAS PRIVADAS**  
**FORMALES DE 10 Y MÁS TRABAJADORES POR RAMA DE ACTIVIDAD ECONÓMICA 1/**  
 (Octubre 2010=100)

Sector	Marzo			Enero - Marzo		
	2018	2019	Var.%	2018	2019	Var.%
Extractiva 2/	114,1	124,6	9,2	107,8	122,5	13,6
Industria manufacturera	22,3	34,4	54,3	18,9	28,8	52,5
Comercio	185,3	160,2	-13,5	133,9	159,2	18,9
Transporte, almacenamiento y comunicaciones	63,3	70,7	11,7	63,1	69,3	9,8
Servicios 3/	87,0	88,5	1,7	85,1	83,7	-1,6
<b>TOTAL</b>	<b>78,9</b>	<b>82,9</b>	<b>5,1</b>	<b>72,9</b>	<b>79,2</b>	<b>8,6</b>

Nota: La información corresponde al primer día de cada mes.

1/ Cifras preliminares.

2/ Conformada por las subramas agricultura, pesca y minería.

3/ Conformada por las subramas servicios prestados a empresas, restaurantes y hoteles, establecimientos financieros, enseñanza, servicios sociales y comunales; y electricidad, gas y agua.

Fuente: MTPE - Encuesta Nacional de Variación Mensual del Empleo (ENVME).

Elaboración: BCRP, Sucursal Cusco. Departamento de Estudios Económicos.

**GRÁFICO N° 3**  
**CIUDAD DE PUERTO MALDONADO: EMPLEO FORMAL URBANO EN EMPRESAS DE 10 A MÁS**  
**TRABAJADORES**

(Variación % respecto a similar mes del año anterior)

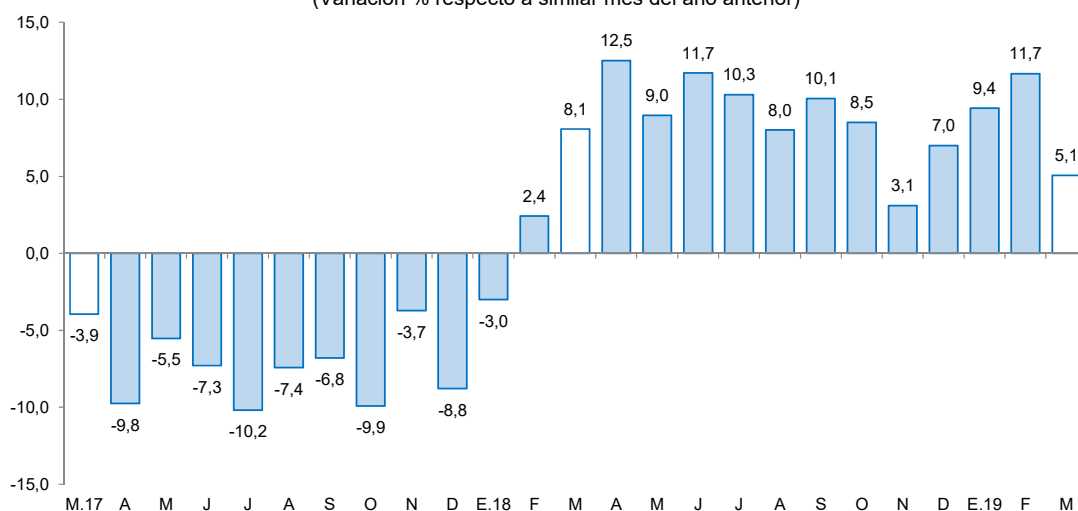

Fuente: MTPE.

Elaboración: BCRP, Sucursal Cusco. Departamento de Estudios Económicos.

### III. SECTOR EXTERNO

#### 1. Exportaciones

- Las exportaciones de Madre de Dios totalizaron US\$ 1,5 millones en marzo, reportando una caída de 79,2 por ciento interanual. Dicho comportamiento fue resultado de las menores exportaciones de productos tradicionales (-95,0 por ciento) y no tradicionales (-51,0 por ciento).
- En las exportaciones de productos tradicionales (US\$ 233,0 mil), la disminución se debió al menor envío de productos mineros, particularmente oro, que descendió 95,0 por ciento, y representó el 15,4 por ciento de las exportaciones. Asimismo, en las exportaciones de productos no tradicionales (US\$ 1,3 millones), la reducción estuvo sustentada por el menor embarque de nueces de Brasil sin cáscara, que se contrajo 76,7 por ciento, y representó el 38,2 por ciento del total exportado.
- Entre enero y marzo, las exportaciones (US\$ 12,0 millones) disminuyeron 43,0 por ciento interanual, debido a las menores exportaciones de productos tradicionales (-51,0 por ciento) y no tradicionales (-14,0 por ciento).
- Según destino, hasta marzo de 2019, las exportaciones fueron enviadas hacia India (60,2 por ciento), Corea del Sur (12,5 por ciento) y Emiratos Árabes (7,0 por ciento). Los principales productos exportados a estos mercados fueron oro y nueces sin cáscara.

**CUADRO N° 7**  
**EXPORTACIONES POR GRUPO DE PRODUCTOS 1/**  
(Valor FOB en miles de US\$)

GRUPO	Estructura % 2016	Marzo		Enero - Marzo	
		2018	2019	2018	2019
<b>PRODUCTOS TRADICIONALES</b>	<b>60,7</b>	<b>4 653</b>	<b>233</b>	<b>16 410</b>	<b>8 035</b>
Minería	60,7	4 653	233	16 410	8 035
<b>PRODUCTOS NO TRADICIONALES</b>	<b>39,3</b>	<b>2 608</b>	<b>1 279</b>	<b>4 562</b>	<b>3 923</b>
Agropecuario	34,9	2 481	584	4 134	1 855
Pesquero	0,0	0	0	0	0
Madera y papeles	4,3	96	673	398	2 047
Químico	0,0	0	22	0	22
Metal-mecánico	0,0	30	0	30	0
<b>TOTAL EXPORTACIONES</b>	<b>100,0</b>	<b>7 260</b>	<b>1 512</b>	<b>20 972</b>	<b>11 959</b>

1/ Cifras preliminares.

Fuente: SUNAT.

Elaboración: BCRP, Sucursal Cusco. Departamento de Estudios Económicos.

## 2. Importaciones

- Las importaciones de Madre de Dios (US\$ 2,8 millones) disminuyeron 28,2 por ciento interanual en marzo, debido a las menores adquisiciones de bienes de capital (-72,0 por ciento) y bienes de consumo (-6,2 por ciento), siendo atenuado por las mayores importaciones de insumos (65,3 por ciento).
- La reducción de las importaciones de bienes de capital y bienes de consumo fue debido a las menores adquisiciones de equipos de transporte y bienes no duraderos (-6,3 por ciento), respectivamente. En cambio, el aumento de las importaciones de insumos se explicó por la mayor adquisición de materias primas para la industria (61,9 por ciento).
- Las importaciones (US\$ 6,6 millones) en el primer trimestre de 2019, decrecieron 38,9 por ciento interanual, como resultado de las menores importaciones de bienes de capital (-60,3 por ciento) y bienes de consumo (-45,1 por ciento), siendo contrarrestado por las mayores adquisiciones de insumos (81,6 por ciento).
- Según origen, en el periodo enero-marzo, el 93,8 por ciento de las importaciones provinieron de Brasil. Los principales bienes importados fueron nueces de Brasil con cáscara y maíz amarillo duro.

**CUADRO N° 8**  
**IMPORTACIONES SEGÚN USO O DESTINO ECONÓMICO 1/**  
(Valores FOB en Miles de US\$)

GRUPO	Estructura % 2016	Marzo		Enero - Marzo	
		2018	2019	2018	2019
<b>I. BIENES DE CONSUMO</b>	<b>26,3</b>	<b>1 844</b>	<b>1 729</b>	<b>7 795</b>	<b>4 282</b>
No duradero	25,1	1 844	1 728	7 795	4 270
Duradero	1,2	0	1	0	12
<b>II. INSUMOS</b>	<b>22,4</b>	<b>378</b>	<b>625</b>	<b>805</b>	<b>1 462</b>
Combustibles, lubricantes y conexos	0,0	0	0	0	63
Materias primas para la agricultura	0,9	0	13	22	13
Materias primas para la industria	21,5	378	612	783	1 386
<b>III. BIENES DE CAPITAL</b>	<b>51,2</b>	<b>1 733</b>	<b>486</b>	<b>2 264</b>	<b>899</b>
Materiales de construcción	34,8	202	232	657	340
Para la agricultura	0,8	42	196	42	259
Para la industria	9,0	2	58	40	266
Equipos de transporte	6,6	1 487	0	1 525	34
<b>TOTAL IMPORTACIONES</b>	<b>100,0</b>	<b>3 955</b>	<b>2 840</b>	<b>10 864</b>	<b>6 643</b>

1/ Cifras preliminares.

Fuente: SUNAT.

Elaboración: BCRP, Sucursal Cusco. Departamento de Estudios Económicos.

## IV. CRÉDITO Y DEPÓSITOS

### 1. Crédito

- El saldo de crédito en el departamento de Madre de Dios (S/ 699 millones) en marzo de 2019, se incrementó en 14,4 por ciento con respecto a similar mes de 2018. La evolución del saldo de crédito en los últimos dos años mostró una tendencia ascendente, registrando tasas de crecimiento de 9,1 por ciento en marzo de 2017 y 12,9 por ciento en marzo de 2018.
- El saldo de crédito en la banca múltiple, que canalizó el 33,7 por ciento del saldo total, se expandió 18,0 por ciento; y en las instituciones no bancarias, que concentraron el 60,1 por ciento, aumentó en 13,5 por ciento interanual, impulsado por el mayor crédito otorgado por las cajas municipales (13,5 por ciento) y las financieras (13,3 por ciento).
- Por tipo de crédito, el saldo de crédito a personas creció 19,7 por ciento, asociado al incremento de créditos hipotecarios (26,5 por ciento) y de consumo (19,2 por ciento), también, el dirigido a empresas se expandió 11,7 por ciento.
- Por tipo de moneda, el saldo de crédito en moneda nacional se incrementó 14,9 por ciento; mientras que, en moneda extranjera disminuyó 37,6 por ciento. Con ello, la dolarización de los créditos descendió a 0,5 por ciento en marzo de 2019, siendo menor en 0,5 de punto porcentual respecto a marzo de 2018.

**CUADRO N° 9**  
**CRÉDITO**  
(Saldos en millones de soles)

	A marzo			
	2018	2019	Estruct. % 2018	Var. Nom. Mar-19 / Mar-18
<b>Banco de la Nación</b> 1/	36	39	5,6	7,7
<b>Agrobanco</b> 2/	5	4	0,5	-22,3
<b>Banca Múltiple</b>	200	236	33,7	18,0
<b>Instituciones No Bancarias</b>	370	420	60,1	13,5
Financieras	55	62	8,9	13,3
Cajas Municipales	315	358	51,3	13,5
<b>TOTAL</b>	<b>611</b>	<b>699</b>	<b>100,0</b>	<b>14,4</b>
<b>Empresas</b>	<b>409</b>	<b>456</b>	<b>65,3</b>	<b>11,7</b>
<b>Personas</b>	<b>202</b>	<b>242</b>	<b>34,7</b>	<b>19,7</b>
Consumo	189	225	32,2	19,2
Hipotecario	14	17	2,5	26,5
MN	605	695	99,5	14,9
ME	6	4	0,5	-37,6

1/ Considera solo los créditos de consumo e hipotecario.

2/ No considera los créditos a las demás empresas del sistema financiero.

Fuente: SBS.

Elaboración: BCRP, Sucursal Cusco. Departamento de Estudios Económicos.

**GRÁFICO N° 4**  
**EVOLUCIÓN DEL CRÉDITO**

(Variación % respecto al similar periodo del año anterior)

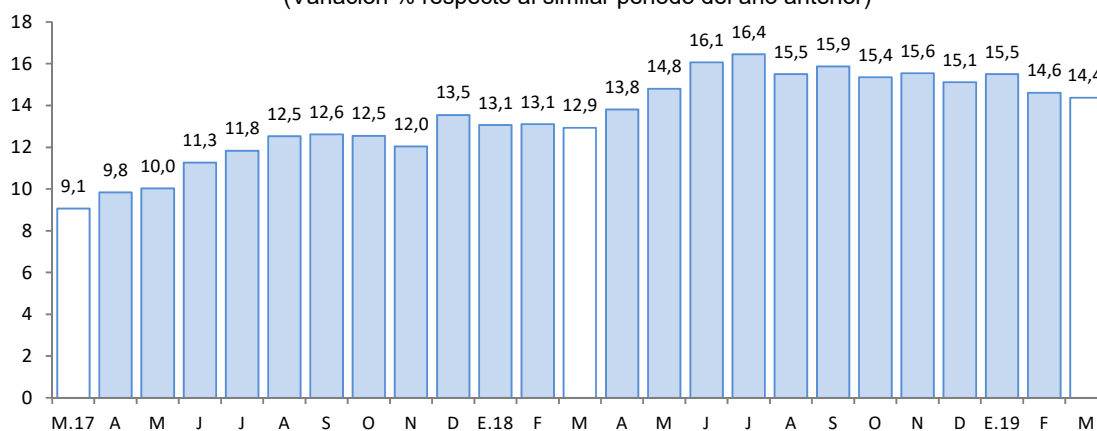

Fuente: SBS.

Elaboración: BCRP, Sucursal Cusco. Departamento de Estudios Económicos.

- El coeficiente de morosidad en febrero de 2019 fue de 4,5 por ciento, menor en 0,2 de punto porcentual con respecto a mismo mes de 2018. La morosidad en la banca múltiple (5,0 por ciento) se mantuvo similar en comparación a mes previo, y en las instituciones no bancarias (3,8 por ciento) descendió 0,7 de punto porcentual frente a similar mes del año anterior.

**GRÁFICO N° 5**  
**TASA DE MOROSIDAD 1/ 2/**

(Porcentaje)

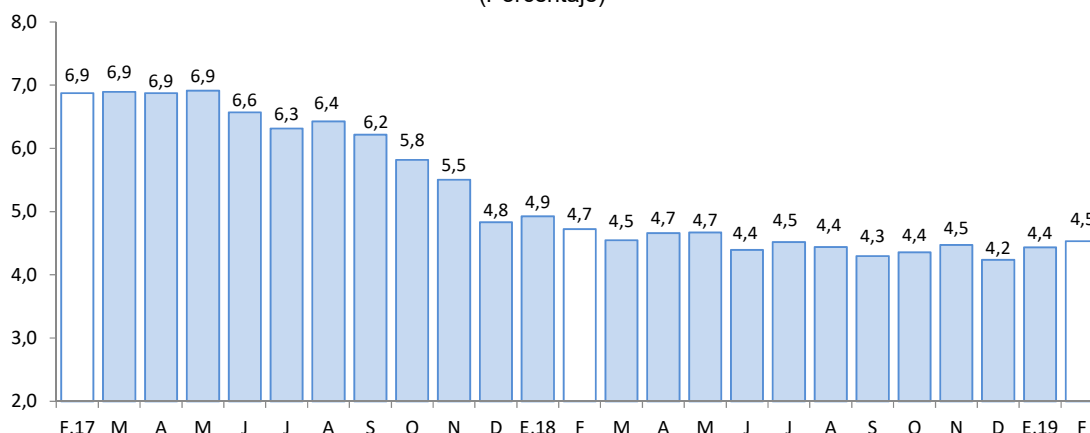

1/ Preliminar

2/ Morosidad = (créditos vencidos + créditos en cobranza judicial)/colocaciones brutas

Fuente: SBS.

Elaboración: BCRP, Sucursal Cusco. Departamento de Estudios Económicos.

## 2. Depósitos

- El saldo de depósitos en el departamento de Madre de Dios (S/ 369 millones) se incrementó en 10,8 por ciento con relación a marzo de 2018. Este incremento en las captaciones fue explicado por la variación positiva de los depósitos a la vista (12,8 por ciento), de ahorro (11,2 por ciento) y a plazo (8,0 por ciento).

- Por tipo de instituciones, el saldo de depósito de la banca múltiple y las instituciones no bancarias registraron una variación positiva de 13,1 y 9,7 por ciento interanual, respectivamente; destacando en las instituciones no bancarias, el incremento de los saldos en las cajas municipales (9,8 por ciento) y en las entidades financieras (8,6 por ciento).
- El saldo de depósitos en moneda nacional, que representó el 88,3 por ciento del total, se expandió 11,6 por ciento; asimismo, el saldo en moneda extranjera creció 5,1 por ciento. El ratio de dolarización fue de 11,7 por ciento al cierre de marzo de 2019, presentando una disminución de 0,6 de punto porcentual con respecto a marzo de 2018.

### CUADRO Nº 10 DEPÓSITOS

(Saldos en millones de soles)

	A Marzo			
	2018	2019	Estruc. % 2018	Var. Nom. Mar-19 / Mar-18
<b>Banco de la Nación</b>	<b>57</b>	<b>61</b>	<b>16,5</b>	<b>6,8</b>
<b>Banca Múltiple</b>	<b>152</b>	<b>172</b>	<b>46,5</b>	<b>13,1</b>
<b>Instituciones No Bancarias</b>	<b>124</b>	<b>137</b>	<b>37,0</b>	<b>9,7</b>
Financieras	5	6	1,6	8,6
Cajas Municipales	119	131	35,4	9,8
Cajas Rurales	0	0	0,0	-
<b>TOTAL</b>	<b>333</b>	<b>369</b>	<b>100,0</b>	<b>10,8</b>
Vista	68	77	20,8	12,8
Ahorro	187	207	56,2	11,2
A plazo	79	85	23,1	8,0
MN	292	326	88,3	11,6
ME	41	43	11,7	5,1

Fuente: SBS.

Elaboración: BCRP, Sucursal Cusco. Departamento de Estudios Económicos.

### GRÁFICO Nº 6 EVOLUCIÓN DE LOS DEPÓSITOS

(Variación % respecto al similar periodo del año anterior)

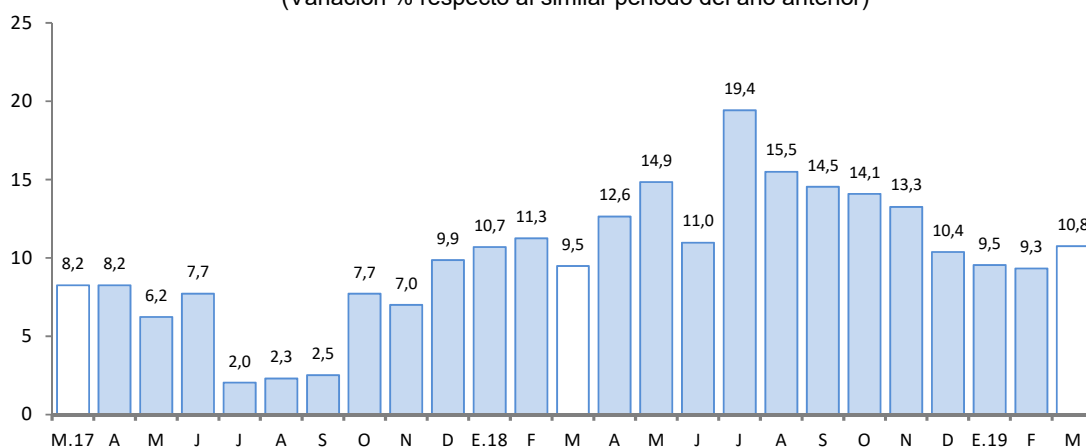

Fuente: SBS.

Elaboración: BCRP, Sucursal Cusco. Departamento de Estudios Económicos.

## **V. EJECUCIÓN DEL PRESUPUESTO DE GASTOS DEL GOBIERNO GENERAL**

### **1. Gasto no financiero**

- La Ejecución del Presupuesto Público en Madre de Dios (S/ 50 millones) aumentó en 4,4 por ciento en marzo, debido al incremento en los gastos corrientes (15,7 por ciento), siendo contrarrestado por los menores gastos en formación bruta de capital (-15,0 por ciento).
- Asimismo, en el primer trimestre de 2019, el gasto (S/ 143 millones) se incrementó en 2,6 por ciento por los mayores gastos corrientes (7,3 por ciento), siendo atenuado por los menores gastos en formación bruta de capital (-13,4 por ciento).

### **2. Gastos corrientes**

- Los gastos corrientes (S/ 35 millones) se expandieron 15,7 por ciento en marzo, como consecuencia de los mayores desembolsos en transferencias (51,0 por ciento), bienes y servicios (36,9 por ciento) y remuneraciones (0,1 por ciento).
- Del mismo modo, los gastos corrientes en el periodo enero – marzo, aumentaron 7,3 por ciento, asociado a los mayores desembolsos en transferencias (30,9 por ciento), bienes y servicios (12,6 por ciento) y remuneraciones (0,6 por ciento).

### **3. Formación bruta de capital**

- El gasto en inversión (S/ 15 millones) disminuyó 15,0 por ciento interanual en marzo, principalmente por el menor gasto en los Gobierno locales (-72,3 por ciento); siendo atenuado por los mayores gastos en el Gobierno regional (11,6 por ciento) y en el Gobierno nacional (7,4 por ciento). El menor gasto en los Gobiernos locales, fue en el sector educación que gastó S/ 79,6 miles en marzo de 2019, menor en S/ 3,1 millones con respecto a marzo de 2018; contrariamente, en el Gobierno regional, el mayor desembolso se registró en el sector agropecuario que gastó S/ 2,4 millones en marzo de 2019, mayor en S/ 2,0 millones con respecto a marzo de 2018; y en el Gobierno nacional, el sector transporte desembolsó S/ 3,4 millones en marzo de 2019 y en similar periodo de 2018 no registró desembolso. Asimismo, la inversión, en el periodo enero – marzo de 2019, se redujo 13,4 por ciento interanual.
- En cuanto al avance de la inversión pública, en el primer trimestre, los tres niveles de gobierno ejecutaron en conjunto el 5,7 por ciento del Presupuesto Institucional Modificado (PIM). Los Gobiernos regionales mostraron un avance de 8,8 por ciento, los Gobierno locales 6,4 por ciento y el Gobierno nacional 3,5 por ciento.

**CUADRO N° 11**  
**EJECUCIÓN DEL PRESUPUESTO DE GASTOS DEL GOBIERNO GENERAL**  
(Millones de soles)

	Marzo			Enero - Marzo		
	2018	2019	Var. % Real	2018	2019	Var. % Real
<b>I. GASTOS CORRIENTES</b>	<b>30</b>	<b>35</b>	<b>15,7</b>	<b>106</b>	<b>116</b>	<b>7,3</b>
<i>Gobierno Nacional</i>	<i>12</i>	<i>16</i>	<i>33,7</i>	<i>47</i>	<i>54</i>	<i>13,0</i>
<i>Gobierno Regional</i>	<i>15</i>	<i>16</i>	<i>4,7</i>	<i>51</i>	<i>54</i>	<i>3,4</i>
<i>Gobiernos Locales</i>	<i>3</i>	<i>4</i>	<i>2,2</i>	<i>8</i>	<i>8</i>	<i>-0,5</i>
<b>Remuneraciones</b>	<b>18</b>	<b>18</b>	<b>0,1</b>	<b>60</b>	<b>62</b>	<b>0,6</b>
Gobierno Nacional	7	6	-11,1	19	18	-8,9
Gobierno Regional	10	11	6,9	38	41	5,5
Gobiernos Locales	1	1	7,5	3	3	-2,1
<b>Bienes y Servicios</b>	<b>11</b>	<b>15</b>	<b>36,9</b>	<b>36</b>	<b>42</b>	<b>12,6</b>
Gobierno Nacional	4	8	85,8	20	26	24,4
Gobierno Regional	4	4	6,0	11	11	-4,7
Gobiernos Locales	2	2	0,4	5	5	1,1
<b>Transferencias 1/</b>	<b>1</b>	<b>2</b>	<b>51,0</b>	<b>9</b>	<b>12</b>	<b>30,9</b>
Gobierno Nacional	0	1	188,2	7	10	37,8
Gobierno Regional	1	0	-34,9	2	2	5,8
Gobiernos Locales	0	0	-16,2	0	0	-15,5
<b>II. FORMACIÓN BRUTA DE CAPITAL</b>	<b>17</b>	<b>15</b>	<b>-15,0</b>	<b>31</b>	<b>28</b>	<b>-13,4</b>
Gobierno Nacional	5	5	7,4	8	9	8,7
Gobierno Regional	7	8	11,6	14	15	4,2
Gobiernos Locales	5	1	-72,3	9	3	-63,4
<b>III. OTROS GASTOS DE CAPITAL 2/</b>	<b>0</b>	<b>0</b>	<b>-</b>	<b>0</b>	<b>0</b>	<b>-</b>
<b>GASTO NO FINANCIERO TOTAL (I+II+III)</b>	<b>47</b>	<b>50</b>	<b>4,4</b>	<b>137</b>	<b>143</b>	<b>2,6</b>
<i>Gobierno Nacional</i>	<i>16</i>	<i>21</i>	<i>25,9</i>	<i>55</i>	<i>63</i>	<i>12,3</i>
<i>Gobierno Regional</i>	<i>22</i>	<i>24</i>	<i>6,9</i>	<i>65</i>	<i>69</i>	<i>3,5</i>
<i>Gobiernos Locales</i>	<i>9</i>	<i>5</i>	<i>-42,6</i>	<i>17</i>	<i>11</i>	<i>-33,2</i>

1/ Incluye el pago de pensiones, donaciones y otros gastos corrientes.

2/ Incluye donaciones y transferencias.

Fuente: MEF.

Elaboración: BCRP, Sucursal Cusco. Departamento de Estudios Económicos.



**GRÁFICO N° 7**  
**EVOLUCIÓN DE LA FORMACIÓN BRUTA DE CAPITAL**  
 (Variación % real respecto al similar periodo del año anterior)

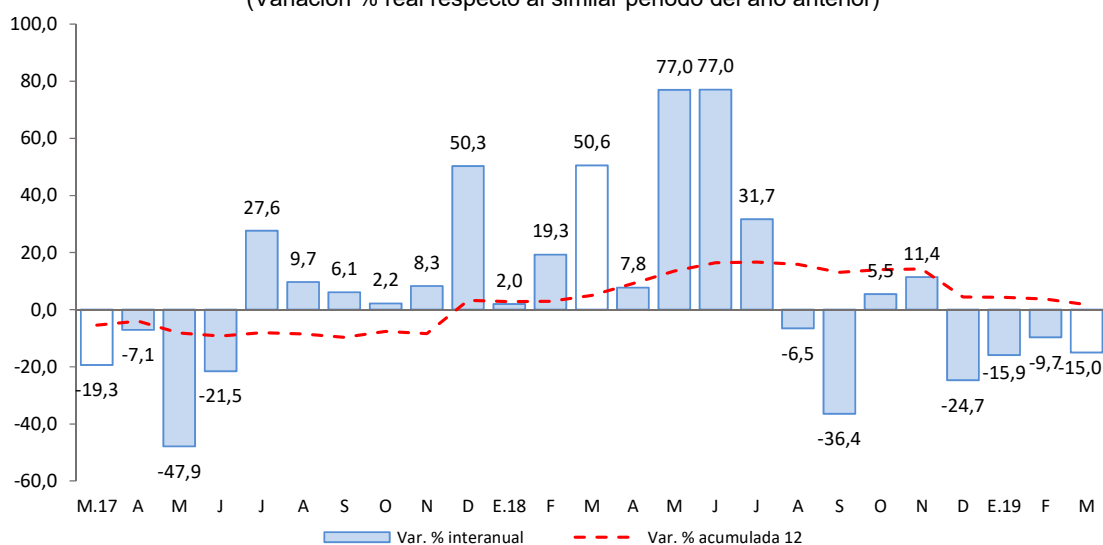

Fuente: MEF.  
 Elaboración: BCRP, Sucursal Cusco. Departamento de Estudios económicos.

- Los principales proyectos desarrollados, en marzo, por el Gobierno nacional fueron:
  - Reparación de infraestructura del transporte del corredor vial interoceánico sur (IIRSA tramo 3: Inambari-Iñapari), provincia de Tambopata (S/ 3,0 millones).
  - Mejoramiento de los servicios de salud del hospital San Martín de Porres de Iberia, provincia de Tahuamanu (S/ 752,1 mil).
- En el Gobierno regional, los principales proyectos desarrollados fueron:
  - Mejoramiento de los servicios de la gerencia de desarrollo agrario para la habilitación de terrenos desboscados de uso agrícola y piscícola, provincia de Tahuamanu (S/ 2,0 millones).
  - Mejoramiento del servicio del departamento de diagnóstico por imágenes del hospital Santa Rosa de Puerto Maldonado, provincia de Tambopata (S/ 798,0 mil).
- Por último, en los Gobiernos locales los proyectos más destacados fueron:
  - Mejoramiento y ampliación del complejo municipal de la ciudad de Puerto Maldonado, provincia de Tambopata (S/ 306,2 miles).
  - Instalación del sistema de agua potable y ampliación del sistema de disposición sanitaria de excretas en la comunidad de Isuyama, provincia de Tambopata (S/ 293,5 mil).



## VI. ENCUESTA DE PERCEPCIÓN REGIONAL

- El Índice de Confianza Empresarial Regional (ICER), que mide las expectativas de los empresarios, en el mes de marzo se ubicó en 51 puntos, mayor en 2 puntos con relación a febrero. Este resultado se vio influenciado por una mayor expectativa de los empresarios de los sectores servicios y manufactura, respecto a la situación de su empresa.

**GRÁFICO N° 8**  
**INDICE DE CONFIANZA EMPRESARIAL REGIONAL (ICER)**  
(Índice de difusión en puntos)

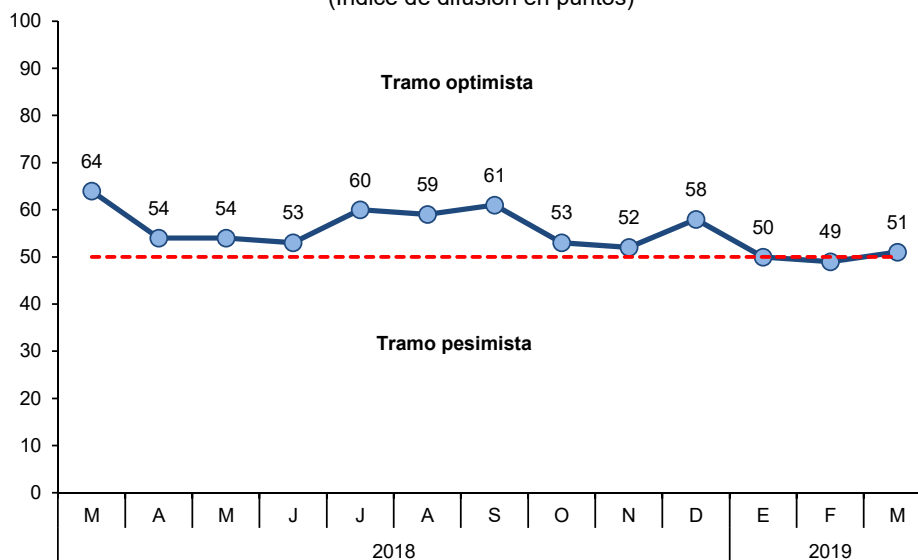

- El índice de la situación actual del negocio descendió 1 punto en marzo (48 puntos), inferior en 12 puntos con respecto al mismo mes de 2018. Algunos empresarios del sector servicios empeoraron sus expectativas sobre la situación actual de sus negocios.

**GRÁFICO N° 9**  
**SITUACIÓN ACTUAL DEL NEGOCIO**  
¿Cómo considera Ud. la situación de su negocio?

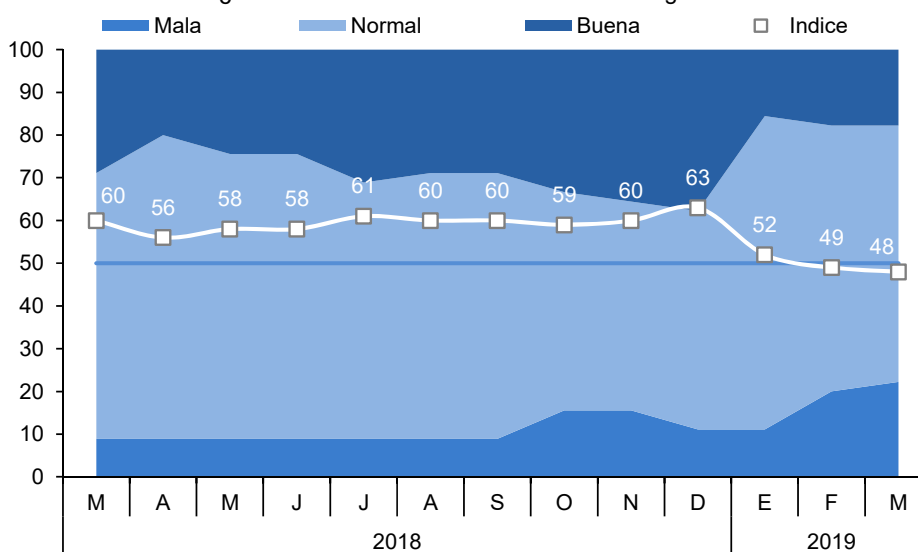

- El índice del nivel de ventas en marzo se mantuvo en 32 puntos, siendo menor en 9 puntos con relación a marzo del año pasado. Dicho comportamiento se debió a que las empresas de los sectores comercio, manufactura y servicios mantuvieron sus niveles de ventas.

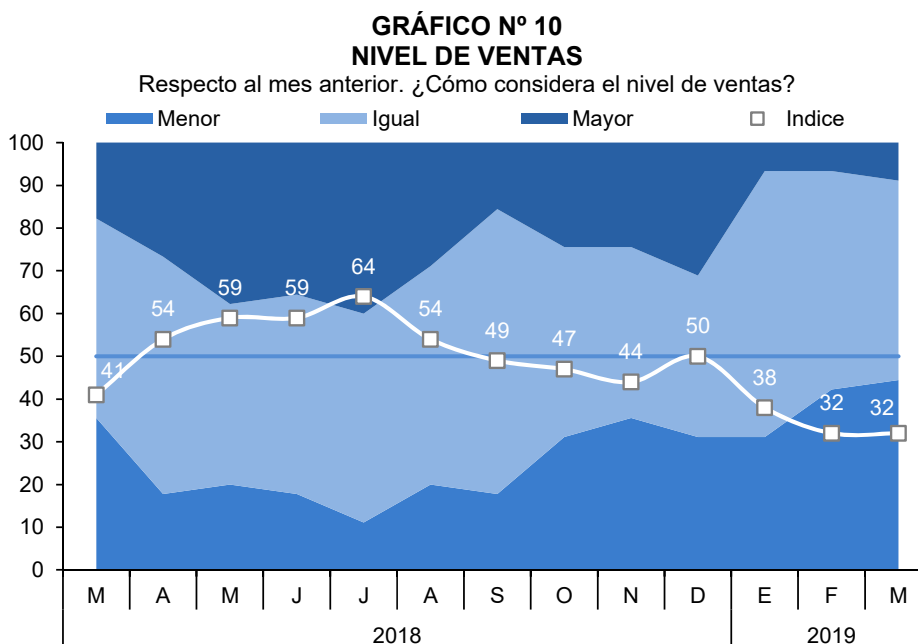

- El índice de acceso al crédito se mantuvo en 61 puntos en marzo de 2019. Este nivel fue inferior en 9 puntos comparado con el registrado en marzo de 2018. Gran parte de los empresarios manifestaron que su situación de acceso al crédito fue similar al mes anterior.

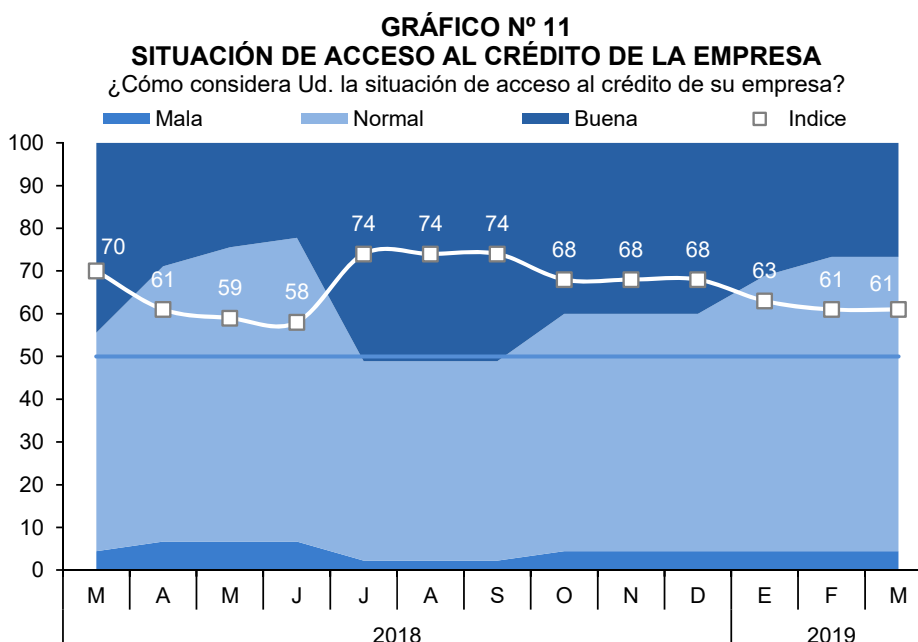

- El índice de la situación financiera de la empresa disminuyó a 42 puntos, menor en 7 puntos que el mes anterior. Esta caída se dio en los sectores comercio y servicios, en línea con la situación actual de sus negocios.

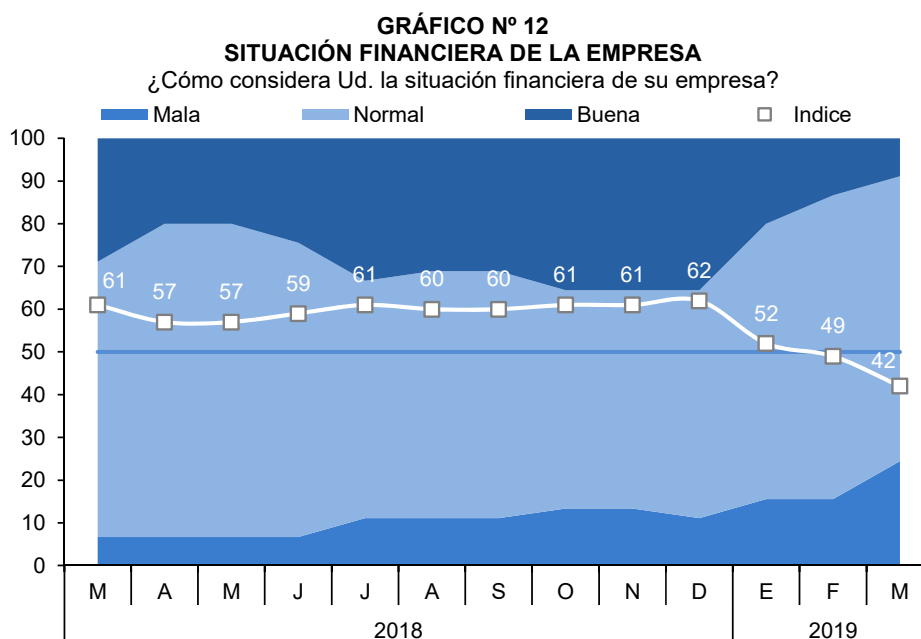

- El índice del nivel de empleo de las empresas de Madre de Dios alcanzó 48 puntos, siendo mayor en 4 puntos con respecto al mes anterior, esto estuvo asociado al incremento de personal que realizaron algunos empresarios del sector comercio debido al inicio del año escolar; el cual fue atenuado por las menores contrataciones realizadas por los empresarios del sector servicios por la temporada baja del turismo.

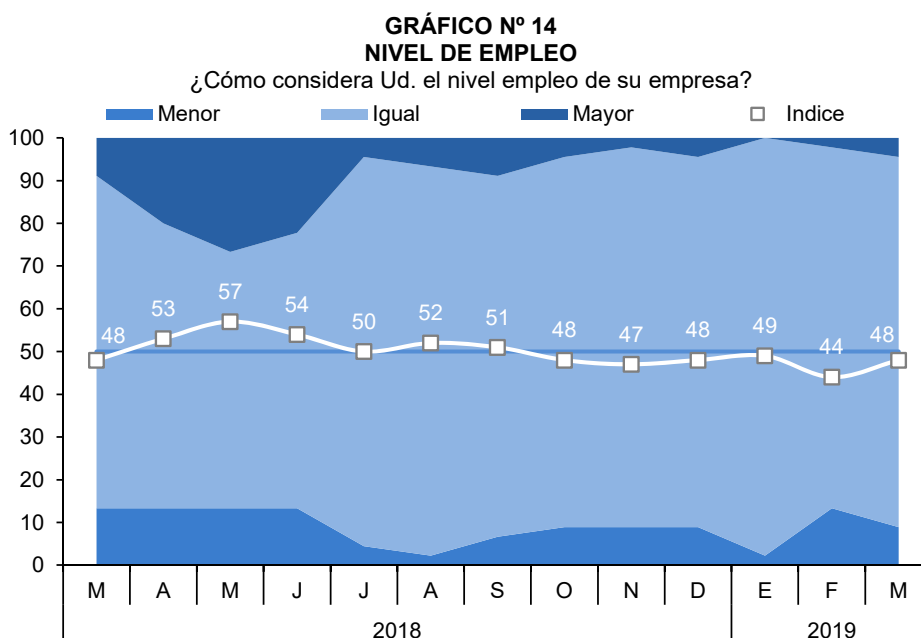

**VII. ANEXOS**

**ANEXO 1**

**MADRE DE DIOS: PRODUCCIÓN AGROPECUARIA 1/  
(Toneladas)**

PRODUCTOS	2018										2019			PRODUCTOS
	MAR	ABR	MAY	JUN	JUL	AGO	SET	OCT	NOV	DIC	ENE	FEB	MAR	
<b>AGRICOLA</b>														<b>AGRICOLA</b>
Achiote	0	0	0	0	3	3	0	0	0	0	0	0	0	Achiote
Arroz cáscara	1 374	760	0	181	290	574	0	0	580	300	1 142	1 494	1 317	Arroz cáscara
Brachiaria	68 850	72 738	71 167	70 730	72 895	72 561	75 265	76 318	79 492	81 380	70 748	74 821	74 400	Brachiaria
Cacao	38	111	131	145	160	194	136	48	22	53	22	23	57	Cacao
Café	6	7	0	0	0	0	0	0	0	0	0	0	3	Café
Caña de azúcar <sup>1</sup>	119	114	151	130	174	147	162	154	119	148	113	127	161	Caña de azúcar <sup>1</sup>
Camote	25	24	30	23	42	40	42	33	23	44	33	38	37	Camote
Carambola	7	12	12	14	15	13	10	12	7	4	10	8	13	Carambola
Coco	51	49	56	53	57	42	38	35	39	42	48	60	52	Coco
Cocona	22	22	32	32	35	23	16	20	15	22	20	25	25	Cocona
Copoazú	107	70	48	44	48	43	0	0	0	0	93	151	126	Copoazú
Frijol grano seco	0	0	0	19	83	59	0	0	0	0	0	0	0	Frijol grano seco
Lima	0	48	58	69	91	73	11	0	0	0	0	0	19	Lima
Limón	35	51	65	50	60	46	31	33	35	39	54	58	60	Limón
Maíz amarillo duro	4 817	2 864	0	318	1 567	438	0	0	0	234	4 415	6 524	5 368	Maíz amarillo duro
Maíz choclo	0	0	0	0	0	0	0	0	0	0	0	0	0	Maíz choclo
Mandarina	0	59	81	124	131	77	0	0	0	0	0	0	41	Mandarina
Mango	0	0	0	0	0	0	39	102	82	40	0	0	0	Mango
Naranja	121	176	166	224	240	124	60	4	0	0	0	0	145	Naranja
Pijuayo	80	31	0	0	0	0	0	0	0	0	42	100	76	Pijuayo
Palta	0	0	0	0	0	4	133	215	91	66	0	0	0	Palta
Papaya	3 238	4 573	4 605	4 419	3 804	4 388	4 634	3 775	2 182	2 314	1 878	2 349	2 923	Papaya
Pasto yarahua	1 039	1 409	1 510	1 526	1 321	1 562	1 577	1 372	1 653	1 514	1 765	1 751	1 456	Pasto yarahua
Piña	337	409	422	421	577	628	641	630	509	487	363	353	365	Piña
Plátano	2 038	2 202	2 392	2 557	2 462	2 699	2 522	2 543	2 688	2 779	2 169	2 319	2 389	Plátano
Sandía	14	4	0	37	86	108	51	57	40	11	43	29	27	Sandía
Uncucha	35	55	58	59	79	78	68	63	48	64	53	60	63	Uncucha
Yuca	1 048	1 164	1 250	1 273	1 356	1 399	1 295	1 157	1 211	1 450	1 318	1 168	1 413	Yuca
Zapallo	0	0	0	0	7	51	12	5	0	0	0	0	0	Zapallo
<b>PECUARIA</b>														<b>PECUARIA</b>
Carne de ave <sup>2/</sup>	648	718	753	684	816	887	730	788	749	1 129	792	626	726	Carne de ave <sup>2/</sup>
Carne de ovino <sup>2/</sup>	3	4	3	3	3	3	3	3	4	4	4	3	3	Carne de ovino <sup>2/</sup>
Carne de porcino <sup>2/</sup>	58	56	69	81	103	96	90	93	76	86	50	57	61	Carne de porcino <sup>2/</sup>
Carne de vacuno <sup>2/</sup>	178	187	206	186	205	208	200	197	151	188	211	178	186	Carne de vacuno <sup>2/</sup>
Huevos	312	312	319	348	322	302	259	239	237	226	307	290	303	Huevos
Leche	131	132	143	113	114	132	130	118	128	125	137	130	129	Leche

<sup>1/</sup> Cifras preliminares.

<sup>2/</sup> Peso neto.

FUENTE: MINAGRI.

Elaboración: BCRP, Sucursal Cusco. Departamento de Estudios Económicos.



**ANEXO 2**

**MADRE DE DIOS : PRODUCCIÓN PESQUERA 1/**  
(kg)

SUBSECTORES	2018										2019			SUBSECTORES
	MAR	ABR	MAY	JUN	JUL	AGO	SET	OCT	NOV	DIC	ENE	FEB	MAR	
<b>CHD</b>														<b>CHD</b>
1. Fresco	46 257	34 003	29 832	42 537	38 649	39 733	38 327	38 365	35 750	49 574	44 535	50 692	42 052	1. Fresco

† Cifras preliminar.

Fuente: PRODUCE.

Elaboración: BCRP, Sucursal Cusco. Departamento de Estudios Económicos.



**ANEXO 3**

**MADRE DE DIOS: PRODUCCIÓN MINERA 1/**

	2018										2019			
	MAR	ABR	MAY	JUN	JUL	AGO	SET	OCT	NOV	DIC	ENE	FEB	MAR	
<b>1. MINERÍA METALICA 2/</b>														<b>1. MINERÍA METALICA 2/</b>
Oro (Onzas troy)	26 990	27 833	27 999	27 144	27 100	27 582	27 023	26 432	25 366	25 188	24 830	18 526	18 526	Oro (Onzas troy)

1/ Cifras preliminares.

2/ Contenido fino.

Fuente: MINEM.

Elaboración: BCRP, Sucursal Cusco. Departamento de Estudios Económicos.





**ANEXO 4**

**MADRE DE DIOS: EXPORTACIÓN POR GRUPO DE PRODUCTO 1/**  
(Valor FOB - Miles de US\$)

GRUPO	2018										2019			GRUPO
	MAR	ABR	MAY	JUN	JUL	AGO	SET	OCT	NOV	DIC	ENE	FEB	MAR	
<b>Productos tradicionales</b>	<b>4 653</b>	<b>1 926</b>	<b>3 053</b>	<b>2 490</b>	<b>2 234</b>	<b>1 987</b>	<b>6 079</b>	<b>5 449</b>	<b>3 834</b>	<b>4 871</b>	<b>3 902</b>	<b>3 900</b>	<b>233</b>	<b>Productos tradicionales</b>
Minería	4 653	1 926	3 053	2 490	2 234	1 987	6 079	5 449	3 834	4 871	3 902	3 900	233	Minería
<b>Productos no tradicionales</b>	<b>2 608</b>	<b>2 653</b>	<b>2 462</b>	<b>2 610</b>	<b>3 120</b>	<b>2 182</b>	<b>1 426</b>	<b>2 077</b>	<b>1 645</b>	<b>1 319</b>	<b>1 648</b>	<b>996</b>	<b>1 279</b>	<b>Productos no tradicionales</b>
Agropecuario	2 481	2 394	2 355	2 372	2 514	1 473	1 035	1 197	656	741	832	440	584	Agropecuario
Pesquero	0	0	1	0	0	1	0	0	0	0	0	0	0	Pesquero
Madera y papeles	96	216	106	238	606	707	391	880	990	579	817	557	673	Madera y papeles
Químico	0	0	0	0	0	0	0	0	0	0	0	0	22	Químico
Metal-mecánico	30	43	0	0	0	0	0	0	0	0	0	0	0	Metal-mecánico
<b>TOTAL EXPORTACIONES</b>	<b>7 260</b>	<b>4 579</b>	<b>5 515</b>	<b>5 100</b>	<b>5 354</b>	<b>4 169</b>	<b>7 505</b>	<b>7 527</b>	<b>5 479</b>	<b>6 191</b>	<b>5 551</b>	<b>4 896</b>	<b>1 512</b>	<b>TOTAL EXPORTACIONES</b>

1/ Cifras preliminares.

Fuente: SUNAT.

Elaboración: BCRP, Sucursal Cusco. Departamento de Estudios Económicos.



**ANEXO 5**

**MADRE DE DIOS: EXPORTACIONES POR GRUPO DE PRODUCTOS 1/**  
(Valores FOB en Miles de US\$)

GRUPO	2018										2019			GRUPO
	MAR	ABR	MAY	JUN	JUL	AGO	SET	OCT	NOV	DIC	ENE	FEB	MAR	
<b>PRODUCTOS TRADICIONALES</b>	<b>4 653</b>	<b>1 926</b>	<b>3 053</b>	<b>2 490</b>	<b>2 234</b>	<b>1 987</b>	<b>6 079</b>	<b>5 449</b>	<b>3 834</b>	<b>4 871</b>	<b>3 902</b>	<b>3 900</b>	<b>233</b>	<b>PRODUCTOS TRADICIONALES</b>
<b>Mineros</b>	<b>4 653</b>	<b>1 926</b>	<b>3 053</b>	<b>2 490</b>	<b>2 234</b>	<b>1 987</b>	<b>6 079</b>	<b>5 449</b>	<b>3 834</b>	<b>4 871</b>	<b>3 902</b>	<b>3 900</b>	<b>233</b>	<b>Mineros</b>
Oro	4 653	1 926	3 053	2 490	2 234	1 987	6 079	5 449	3 834	4 871	3 902	3 900	233	Oro
<b>PRODUCTOS NO TRADICIONALES</b>	<b>2 608</b>	<b>2 653</b>	<b>2 462</b>	<b>2 610</b>	<b>3 120</b>	<b>2 182</b>	<b>1 426</b>	<b>2 077</b>	<b>1 645</b>	<b>1 319</b>	<b>1 648</b>	<b>996</b>	<b>1 280</b>	<b>PRODUCTOS NO TRADICIONALES</b>
<b>Agropecuario</b>	<b>2 481</b>	<b>2 394</b>	<b>2 355</b>	<b>2 372</b>	<b>2 514</b>	<b>1 473</b>	<b>1 035</b>	<b>1 197</b>	<b>656</b>	<b>741</b>	<b>832</b>	<b>440</b>	<b>585</b>	<b>Agropecuario</b>
Nueces del Brasil sin cáscara, frescas o secas	2 481	2 394	2 355	2 319	2 514	1 473	984	1 174	641	732	826	432	577	Nueces del Brasil sin cáscara, frescas o secas
Cacao en grano, entero o partido, crudo	0	0	0	0	0	0	45	0	0	0	0	0	0	Cacao en grano, entero o partido, crudo
Demás frutos de cáscara	0	0	0	53	0	0	0	0	0	0	0	0	0	Demás frutos de cáscara
Resto	0	0	0	0	0	0	6	23	14	9	5	8	7	Resto
<b>Pesquero</b>	<b>0</b>	<b>0</b>	<b>1</b>	<b>0</b>	<b>0</b>	<b>1</b>	<b>0</b>	<b>0</b>	<b>0</b>	<b>0</b>	<b>0</b>	<b>0</b>	<b>0</b>	<b>Pesquero</b>
<b>Maderas y papeles, y sus manufacturas</b>	<b>96</b>	<b>216</b>	<b>106</b>	<b>238</b>	<b>606</b>	<b>707</b>	<b>391</b>	<b>880</b>	<b>990</b>	<b>579</b>	<b>817</b>	<b>557</b>	<b>673</b>	<b>Maderas y papeles, y sus manufacturas</b>
Madera moldurada distinta de las coníferas	0	65	106	28	177	316	276	262	577	388	676	297	348	Madera moldurada distinta de las coníferas
Demás mad. aserradas, cortada o desenrollada	0	0	0	0	0	38	0	0	0	0	7	0	0	Demás mad. aserradas, cortada o desenrollada
Maderas aserradas de las maderas tropicales	96	52	0	75	83	154	10	72	130	37	7	0	0	Maderas aserradas de las maderas tropicales
Tablillas y frisos para parques, distinta de coníferas	0	99	0	135	346	200	104	473	263	89	116	260	326	Tablillas y frisos para parques, distinta de coníferas
Madera aserrada de virola, mahogany y balsa	0	0	0	0	0	0	0	56	20	0	0	0	0	Madera aserrada de virola, mahogany y balsa
Resto	0	0	0	0	0	0	0	18	0	65	11	0	0	Resto
<b>Químicos</b>	<b>0</b>	<b>0</b>	<b>0</b>	<b>0</b>	<b>0</b>	<b>0</b>	<b>0</b>	<b>0</b>	<b>0</b>	<b>0</b>	<b>0</b>	<b>0</b>	<b>22</b>	<b>Químicos</b>
<b>Metal-mecánicos</b>	<b>30</b>	<b>43</b>	<b>0</b>	<b>0</b>	<b>0</b>	<b>0</b>	<b>0</b>	<b>0</b>	<b>0</b>	<b>0</b>	<b>0</b>	<b>0</b>	<b>0</b>	<b>Metal-mecánicos</b>
Cargador y pala de carga frontal	0	0	0	0	0	0	0	0	0	0	0	0	0	Cargador y pala de carga frontal
Resto	30	43	0	0	0	0	0	0	0	0	0	0	0	Resto
<b>TOTAL EXPORTACIONES</b>	<b>7 260</b>	<b>4 579</b>	<b>5 515</b>	<b>5 100</b>	<b>5 354</b>	<b>4 169</b>	<b>7 505</b>	<b>7 527</b>	<b>5 479</b>	<b>6 191</b>	<b>5 551</b>	<b>4 896</b>	<b>1 513</b>	<b>TOTAL EXPORTACIONES</b>

1/ Cifras preliminares.

Fuente: SUNAT.

Elaboración: BCRP, Sucursal Cusco. Departamento de Estudios Económicos.



**ANEXO 6**

**MADRE DE DIOS: IMPORTACIÓN SEGÚN USO O DESTINO ECONÓMICO 1/**  
(Valor FOB en miles de US\$)

TIPO	2018										2019			TIPO
	MAR	ABR	MAY	JUN	JUL	AGO	SET	OCT	NOV	DIC	ENE	FEB	MAR	
<b>I. Bienes de Consumo</b>	<b>1 844</b>	<b>893</b>	<b>1 653</b>	<b>1 282</b>	<b>1 091</b>	<b>1 178</b>	<b>674</b>	<b>681</b>	<b>839</b>	<b>790</b>	<b>1 061</b>	<b>1 492</b>	<b>1 729</b>	<b>I. Bienes de Consumo</b>
No duradero	1 844	884	1 653	1 258	1 073	1 134	658	677	834	741	1 057	1 485	1 728	No duradero
Duradero	0	9	0	24	18	44	16	4	5	49	4	7	1	Duradero
<b>II. Insumos</b>	<b>378</b>	<b>481</b>	<b>524</b>	<b>192</b>	<b>585</b>	<b>322</b>	<b>224</b>	<b>713</b>	<b>452</b>	<b>546</b>	<b>418</b>	<b>419</b>	<b>625</b>	<b>II. Insumos</b>
Combustibles, lubricantes y conexos	0	0	0	0	0	0	53	0	0	0	0	63	0	Combustibles, lubricantes y conexos
Materias primas para la agricultura	0	0	17	0	0	0	0	12	16	12	0	0	13	Materias primas para la agricultura
Materias primas para la industria	378	481	507	192	585	322	171	701	436	534	418	356	612	Materias primas para la industria
<b>III. Bienes de Capital</b>	<b>1 733</b>	<b>2 278</b>	<b>490</b>	<b>262</b>	<b>402</b>	<b>224</b>	<b>212</b>	<b>211</b>	<b>517</b>	<b>965</b>	<b>114</b>	<b>299</b>	<b>486</b>	<b>III. Bienes de Capital</b>
Materiales de construcción	202	191	180	167	276	212	116	193	222	124	0	108	232	Materiales de construcción
Para la agricultura	42	34	225	51	24	12	33	18	0	153	22	41	196	Para la agricultura
Para la industria	2	101	85	43	102	0	63	0	295	667	58	150	58	Para la industria
Equipos de transporte	1 487	1 952	0	1	0	0	0	0	0	21	34	0	0	Equipos de transporte
<b>TOTAL IMPORTACIONES</b>	<b>3 955</b>	<b>3 652</b>	<b>2 667</b>	<b>1 736</b>	<b>2 078</b>	<b>1 724</b>	<b>1 110</b>	<b>1 605</b>	<b>1 808</b>	<b>2 301</b>	<b>1 593</b>	<b>2 210</b>	<b>2 840</b>	<b>TOTAL IMPORTACIONES</b>

1/ Cifras preliminares.

Fuente: SUNAT.

Elaboración: BCRP, Sucursal Cusco. Departamento de Estudios Económicos.



**ANEXO 7**

**MADRE DE DIOS: IMPORTACION SEGUN USO O DESTINO ECONOMICO 1/**  
(Valores FOB en miles de US\$)

TIPO	2018											2019			TIPO
	MAR	ABR	MAY	JUN	JUL	AGO	SET	OCT	NOV	DIC	ENE	FEB	MAR		
<b>I. BIENES DE CONSUMO</b>	<b>1 844</b>	<b>893</b>	<b>1 653</b>	<b>1 282</b>	<b>1 091</b>	<b>1 178</b>	<b>674</b>	<b>681</b>	<b>839</b>	<b>790</b>	<b>1 061</b>	<b>1 492</b>	<b>1 729</b>	<b>I. BIENES DE CONSUMO</b>	
<b>Bienes de consumo no duradero</b>	<b>1 844</b>	<b>884</b>	<b>1 653</b>	<b>1 258</b>	<b>1 073</b>	<b>1 134</b>	<b>658</b>	<b>677</b>	<b>834</b>	<b>741</b>	<b>1 057</b>	<b>1 485</b>	<b>1 728</b>	<b>Bienes de consumo no duradero</b>	
Productos alimenticios primarios	1 108	394	1 119	513	552	399	177	121	172	170	597	1 081	1 290	Productos alimenticios primarios	
Productos alimenticios elaborados	736	404	523	637	521	735	432	493	602	571	405	404	327	Productos alimenticios elaborados	
Otros bienes de consumo no duradero	0	86	11	109	0	0	49	63	60	0	55	0	111	Otros bienes de consumo no duradero	
<b>Bienes de consumo duradero</b>	<b>0</b>	<b>9</b>	<b>0</b>	<b>24</b>	<b>18</b>	<b>44</b>	<b>16</b>	<b>4</b>	<b>5</b>	<b>49</b>	<b>4</b>	<b>7</b>	<b>1</b>	<b>Bienes de consumo duradero</b>	
Vehículo De Transporte Particular	0	0	0	0	0	0	0	0	0	10	0	0	0	Vehículo De Transporte Particular	
Utensilios Domésticos	0	6	0	17	17	0	13	0	0	38	1	1	1	Utensilios Domésticos	
Obj.de adorno de uso personal, instrumento musical y otros	0	1	0	0	0	44	2	2	3	1	3	7	0	Obj.de adorno de uso personal, instrumento musical y otros	
Muebles y otro equipo para el hogar	0	1	0	0	0	0	1	2	2	0	1	0	0	Muebles y otro equipo para el hogar	
Maquinas y aparatos de uso doméstico	0	0	0	7	0	0	0	0	0	0	0	0	0	Maquinas y aparatos de uso doméstico	
<b>II. INSUMOS</b>	<b>378</b>	<b>481</b>	<b>524</b>	<b>192</b>	<b>585</b>	<b>322</b>	<b>224</b>	<b>713</b>	<b>452</b>	<b>546</b>	<b>418</b>	<b>419</b>	<b>625</b>	<b>II. INSUMOS</b>	
<b>Combustibles, lubricantes y productos conexos</b>	<b>0</b>	<b>0</b>	<b>0</b>	<b>0</b>	<b>0</b>	<b>0</b>	<b>53</b>	<b>0</b>	<b>0</b>	<b>0</b>	<b>0</b>	<b>63</b>	<b>0</b>	<b>Combustibles, lubricantes y productos conexos</b>	
Lubricantes	0	0	0	0	0	0	53	0	0	0	0	63	0	Lubricantes	
<b>Materias primas y productos intermedios para la agricultura</b>	<b>0</b>	<b>0</b>	<b>17</b>	<b>0</b>	<b>0</b>	<b>0</b>	<b>0</b>	<b>12</b>	<b>16</b>	<b>12</b>	<b>0</b>	<b>0</b>	<b>13</b>	<b>Materias primas y productos intermedios para la agricultura</b>	
Alimentos para animales elaborados	0	0	17	0	0	0	0	12	16	12	0	0	13	Alimentos para animales elaborados	
<b>Materias primas y productos intermedios para la industria</b>	<b>378</b>	<b>481</b>	<b>507</b>	<b>192</b>	<b>585</b>	<b>322</b>	<b>171</b>	<b>701</b>	<b>436</b>	<b>534</b>	<b>418</b>	<b>356</b>	<b>612</b>	<b>Materias primas y productos intermedios para la industria</b>	
Productos alimenticios primarios	6	95	0	0	12	24	45	129	238	275	183	268	322	Productos alimenticios primarios	
Productos alimenticios semielaborados	25	0	19	0	19	21	0	27	0	16	0	0	19	Productos alimenticios semielaborados	
Productos agropecuarios no alimenticios semielaborados	14	0	189	45	18	0	124	0	34	135	0	0	0	Productos agropecuarios no alimenticios semielaborados	
Productos agropecuarios no alimenticios elaborados	40	43	44	22	44	90	0	141	65	1	0	0	0	Productos agropecuarios no alimenticios elaborados	
Productos mineros elaborados	293	339	255	105	493	139	2	404	81	96	235	89	248	Productos mineros elaborados	
Productos químico - farmacéuticos primarios	0	4	0	20	0	31	0	0	0	10	0	0	9	Productos químico - farmacéuticos primarios	
Productos Químico - Farmacéuticos Semielaborados	0	0	0	0	0	17	0	0	18	0	0	0	15	Productos Químico - Farmacéuticos Semielaborados	
<b>III. BIENES DE CAPITAL</b>	<b>1 733</b>	<b>2 278</b>	<b>490</b>	<b>262</b>	<b>402</b>	<b>224</b>	<b>212</b>	<b>211</b>	<b>517</b>	<b>965</b>	<b>114</b>	<b>299</b>	<b>486</b>	<b>III. BIENES DE CAPITAL</b>	
<b>Materiales de construccion</b>	<b>202</b>	<b>191</b>	<b>180</b>	<b>167</b>	<b>276</b>	<b>212</b>	<b>116</b>	<b>193</b>	<b>222</b>	<b>124</b>	<b>0</b>	<b>108</b>	<b>232</b>	<b>Materiales de construccion</b>	
Materiales de construcción - elaborados	202	191	180	167	276	212	116	193	222	124	0	108	232	Materiales de construcción - elaborados	
<b>Bienes de capital para la agricultura</b>	<b>42</b>	<b>34</b>	<b>225</b>	<b>51</b>	<b>24</b>	<b>12</b>	<b>33</b>	<b>18</b>	<b>0</b>	<b>153</b>	<b>22</b>	<b>41</b>	<b>196</b>	<b>Bienes de capital para la agricultura</b>	
Bienes de capital para la agricultura-maquinas y herramientas	42	34	225	51	24	12	33	18	0	153	10	41	189	Bienes de capital para la agricultura-maquinas y herramientas	
Demás bienes de capital	0	0	0	0	0	0	0	12	0	0	12	0	7	Demás bienes de capital	
<b>Bienes de capital para la industria</b>	<b>2</b>	<b>101</b>	<b>85</b>	<b>43</b>	<b>102</b>	<b>0</b>	<b>63</b>	<b>0</b>	<b>295</b>	<b>667</b>	<b>58</b>	<b>150</b>	<b>58</b>	<b>Bienes de capital para la industria</b>	
Bienes de capital para la industria-herramientas	0	34	0	42	83	0	50	0	1	30	0	0	22	Bienes de capital para la industria-herramientas	
Bienes de capital para la industria-maquinas y, aparatos de ofic. y científicos	0	3	0	2	17	0	4	0	0	2	0	0	1	Bienes de capital para la industria-maquinas y, aparatos de ofic. y científicos	
Bienes de capital para la industria-otro equipo fijo	2	59	85	0	0	0	8	0	292	612	48	148	6	Bienes de capital para la industria-otro equipo fijo	
Bienes de capital para la industria-partes y accesorios de maq. industrial	0	6	0	0	2	0	0	0	2	23	11	2	29	Bienes de capital para la industria-partes y accesorios de maq. industrial	
<b>Equipos de transporte</b>	<b>1 487</b>	<b>1 952</b>	<b>0</b>	<b>1</b>	<b>0</b>	<b>0</b>	<b>0</b>	<b>0</b>	<b>0</b>	<b>21</b>	<b>34</b>	<b>0</b>	<b>0</b>	<b>Equipos de transporte</b>	
Equipos de transporte-equipos rodantes de transporte	1 487	1 952	0	1	0	0	0	0	0	21	0	0	0	Equipos de transporte-equipos rodantes de transporte	
Equipos de transporte-partes y accesorios de equipo de transporte	0	0	0	0	0	0	0	0	0	0	34	0	0	Equipos de transporte-partes y accesorios de equipo de transporte	
<b>TOTAL IMPORTACIONES</b>	<b>3 955</b>	<b>3 652</b>	<b>2 667</b>	<b>1 736</b>	<b>2 078</b>	<b>1 724</b>	<b>1 110</b>	<b>1 605</b>	<b>1 808</b>	<b>2 301</b>	<b>1 593</b>	<b>2 210</b>	<b>2 840</b>	<b>TOTAL IMPORTACIONES</b>	

1/ Cifras preliminares.

Fuente: SUNAT.

Elaboración: BCRP, Sucursal Cusco. Departamento de Estudios Económicos.



**ANEXO 8**

**MADRE DE DIOS: CRÉDITO 1/ 2/**

(Saldos en millones de Soles)

ENTIDADES FINANCIERAS	2018										2019			ENTIDADES FINANCIERAS
	MAR	ABR	MAY	JUN	JUL	AGO	SET	OCT	NOV	DIC	ENE	FEB	MAR	
<b>I. BANCO DE LA NACION</b>	36	37	37	38	38	38	39	39	39	39	39	39	39	<b>I. BANCO DE LA NACION</b>
<b>II. AGROBANCO</b>	5	4	4	4	4	4	4	3	3	4	4	4	4	<b>II. AGROBANCO</b>
<b>III. BANCA MÚLTIPLE</b>	200	205	210	214	217	215	221	225	229	230	233	231	236	<b>III. BANCA MÚLTIPLE</b>
<b>IV. INSTITUCIONES NO BANCARIAS</b>	370	374	379	384	391	396	402	404	409	416	416	418	420	<b>IV. INSTITUCIONES NO BANCARIAS</b>
Financieras	55	56	58	58	59	60	60	61	62	63	62	62	62	Financieras
Cajas Municipales	315	318	322	325	331	336	341	343	347	353	354	356	358	Cajas Municipales
Cajas Rurales	0	0	0	0	0	0	0	0	0	0	0	0	0	Cajas Rurales
Edpymes	0	0	0	0	0	0	0	0	0	0	0	0	0	Edpymes
<b>TOTAL</b>	<b>611</b>	<b>620</b>	<b>631</b>	<b>640</b>	<b>649</b>	<b>653</b>	<b>665</b>	<b>672</b>	<b>681</b>	<b>689</b>	<b>692</b>	<b>692</b>	<b>699</b>	<b>TOTAL</b>
<b>En M/N</b>	<b>605</b>	<b>614</b>	<b>624</b>	<b>634</b>	<b>644</b>	<b>648</b>	<b>661</b>	<b>667</b>	<b>677</b>	<b>685</b>	<b>688</b>	<b>688</b>	<b>695</b>	<b>En M/N</b>
<b>En M/E</b>	<b>6</b>	<b>6</b>	<b>6</b>	<b>6</b>	<b>5</b>	<b>5</b>	<b>4</b>	<b>5</b>	<b>4</b>	<b>5</b>	<b>5</b>	<b>4</b>	<b>4</b>	<b>En M/E</b>

1/ Cifras Preliminares.

2/ La suma de las partes difiere en algunos casos por la presentación de números enteros.

Fuente: SBS.

Elaboración: BCRP, Sucursal Cusco. Departamento de Estudios Económicos.



**ANEXO 9**

**MADRE DE DIOS: CARTERA PESADA 1/**  
(En porcentajes)

ENTIDADES FINANCIERAS	2018											2019		ENTIDADES FINANCIERAS
	FEB	MAR	ABR	MAY	JUN	JUL	AGO	SET	OCT	NOV	DIC	ENE	FEB	
<b>I. BANCO DE LA NACIÓN</b>	2,5	2,5	2,6	2,6	2,6	2,6	2,6	2,7	2,7	2,6	2,8	2,8	3,2	<b>I. BANCO DE LA NACIÓN</b>
<b>II. AGROBANCO</b>	19,6	25,1	30,4	30,7	32,2	38,1	40,2	41,5	45,1	47,5	47,5	66,3	68,9	<b>II. AGROBANCO</b>
<b>III. BANCA MÚLTIPLE</b>	5,0	5,0	4,8	4,9	4,9	5,1	4,9	4,8	4,9	4,8	4,7	4,8	5,0	<b>III. BANCA MÚLTIPLE</b>
<b>IV. INSTITUCIONES NO BANCARIAS</b>	4,6	4,2	4,5	4,4	4,0	4,0	4,0	3,9	3,9	4,1	3,8	3,8	3,8	<b>IV. INSTITUCIONES NO BANCARIAS</b>
Cajas Municipales	4,6	4,2	4,5	4,6	4,1	4,1	4,0	3,9	3,9	4,1	3,7	3,8	3,8	Cajas Municipales
Financieras	4,5	4,4	4,3	3,5	3,4	3,5	3,8	3,9	3,8	4,0	3,9	3,6	3,7	Financieras
<b>TOTAL</b>	<b>4,7</b>	<b>4,5</b>	<b>4,7</b>	<b>4,7</b>	<b>4,4</b>	<b>4,5</b>	<b>4,4</b>	<b>4,3</b>	<b>4,4</b>	<b>4,5</b>	<b>4,2</b>	<b>4,4</b>	<b>4,5</b>	<b>TOTAL</b>

1/ Cifras Preliminares.

Fuente: SBS.

Elaboración: BCRP, Sucursal Cusco. Departamento de Estudios Económicos.



**ANEXO 10**

**MADRE DE DIOS: DEPÓSITOS 1/**

(Saldos en millones de Soles)

INSTITUCIONES	2018										2019			INSTITUCIONES
	MAR	ABR	MAY	JUN	JUL	AGO	SET	OCT	NOV	DIC	ENE	FEB	MAR	
<b>I. EMPRESAS BANCARIAS 2/</b>	<b>209</b>	<b>213</b>	<b>224</b>	<b>219</b>	<b>229</b>	<b>229</b>	<b>229</b>	<b>236</b>	<b>233</b>	<b>236</b>	<b>236</b>	<b>233</b>	<b>233</b>	<b>I. EMPRESAS BANCARIAS 2/</b>
<b>Depósitos a la vista</b>	<b>68</b>	<b>68</b>	<b>72</b>	<b>67</b>	<b>68</b>	<b>71</b>	<b>72</b>	<b>75</b>	<b>70</b>	<b>70</b>	<b>75</b>	<b>74</b>	<b>77</b>	<b>Depósitos a la vista</b>
En m/n	54	55	60	55	55	58	61	62	58	56	59	59	62	En m/n
En m/e	14	12	13	12	13	12	11	13	12	13	16	15	15	En m/e
<b>Depósitos de ahorro</b>	<b>114</b>	<b>119</b>	<b>123</b>	<b>125</b>	<b>133</b>	<b>130</b>	<b>129</b>	<b>132</b>	<b>132</b>	<b>136</b>	<b>132</b>	<b>130</b>	<b>127</b>	<b>Depósitos de ahorro</b>
En m/n	94	98	101	102	112	109	107	110	111	115	111	108	106	En m/n
En m/e	20	21	22	22	21	20	22	22	21	22	21	21	21	En m/e
<b>Depósitos a plazo</b>	<b>27</b>	<b>27</b>	<b>29</b>	<b>28</b>	<b>28</b>	<b>28</b>	<b>28</b>	<b>28</b>	<b>31</b>	<b>30</b>	<b>29</b>	<b>29</b>	<b>29</b>	<b>Depósitos a plazo</b>
En m/n	24	24	26	26	26	26	26	25	28	27	26	26	26	En m/n
En m/e	3	3	3	2	2	2	2	3	3	3	3	3	3	En m/e
<b>II. INSTITUCIONES NO BANCARIAS</b>	<b>124</b>	<b>126</b>	<b>130</b>	<b>129</b>	<b>135</b>	<b>133</b>	<b>137</b>	<b>135</b>	<b>136</b>	<b>136</b>	<b>137</b>	<b>138</b>	<b>137</b>	<b>II. INSTITUCIONES NO BANCARIAS</b>
<b>Depósitos a la vista</b>	<b>0</b>	<b>0</b>	<b>0</b>	<b>0</b>	<b>0</b>	<b>0</b>	<b>0</b>	<b>0</b>	<b>0</b>	<b>0</b>	<b>0</b>	<b>0</b>	<b>0</b>	<b>Depósitos a la vista</b>
En m/n	0	0	0	0	0	0	0	0	0	0	0	0	0	En m/n
En m/e	0	0	0	0	0	0	0	0	0	0	0	0	0	En m/e
<b>Depósitos de ahorro</b>	<b>73</b>	<b>74</b>	<b>77</b>	<b>74</b>	<b>81</b>	<b>78</b>	<b>82</b>	<b>80</b>	<b>80</b>	<b>80</b>	<b>81</b>	<b>82</b>	<b>80</b>	<b>Depósitos de ahorro</b>
En m/n	70	72	75	72	79	75	79	77	77	77	78	80	78	En m/n
En m/e	2	2	2	2	2	2	3	3	3	2	2	2	2	En m/e
<b>Depósitos a plazo</b>	<b>52</b>	<b>51</b>	<b>53</b>	<b>54</b>	<b>55</b>	<b>55</b>	<b>55</b>	<b>56</b>	<b>56</b>	<b>56</b>	<b>56</b>	<b>56</b>	<b>56</b>	<b>Depósitos a plazo</b>
En m/n	50	49	51	52	52	53	53	54	54	54	54	54	54	En m/n
En m/e	2	2	2	2	2	2	2	2	2	2	2	2	2	En m/e
<b>III. TOTAL</b>	<b>333</b>	<b>339</b>	<b>354</b>	<b>348</b>	<b>364</b>	<b>362</b>	<b>366</b>	<b>371</b>	<b>369</b>	<b>372</b>	<b>373</b>	<b>371</b>	<b>369</b>	<b>III. TOTAL</b>
<b>Depósitos a la vista</b>	<b>68</b>	<b>68</b>	<b>72</b>	<b>67</b>	<b>68</b>	<b>71</b>	<b>72</b>	<b>75</b>	<b>70</b>	<b>70</b>	<b>75</b>	<b>74</b>	<b>77</b>	<b>Depósitos a la vista</b>
En m/n	54	56	60	55	55	58	61	62	58	56	59	59	62	En m/n
En m/e	14	12	13	12	13	12	11	13	12	13	16	15	15	En m/e
<b>Depósitos de ahorro</b>	<b>187</b>	<b>193</b>	<b>200</b>	<b>199</b>	<b>214</b>	<b>208</b>	<b>211</b>	<b>211</b>	<b>212</b>	<b>216</b>	<b>213</b>	<b>212</b>	<b>207</b>	<b>Depósitos de ahorro</b>
En m/n	164	170	176	174	190	185	186	187	188	192	189	188	184	En m/n
En m/e	22	23	24	25	23	23	24	24	24	24	24	24	23	En m/e
<b>Depósitos a plazo</b>	<b>79</b>	<b>78</b>	<b>82</b>	<b>82</b>	<b>82</b>	<b>84</b>	<b>83</b>	<b>84</b>	<b>87</b>	<b>86</b>	<b>85</b>	<b>85</b>	<b>85</b>	<b>Depósitos a plazo</b>
En m/n	74	73	77	78	78	79	79	79	82	81	81	81	80	En m/n
En m/e	5	5	5	4	4	4	4	5	5	5	5	5	5	En m/e

1/ Cifras Preliminares.

2/ Banca Múltiple y Banco de la Nación.

Fuente: SBS.

Elaboración: BCRP, Sucursal Cusco. Departamento de Estudios Económicos.



ANEXO 11

MADRE DE DIOS: EJECUCIÓN DEL PRESUPUESTO PÚBLICO 1/  
(Millones de Soles)

TIPO	2018										2019			TIPO
	MAR	ABR	MAY	JUN	JUL	AGO	SET	OCT	NOV	DIC	ENE	FEB	MAR	
<b>I. GASTOS CORRIENTES</b>	<b>30</b>	<b>45</b>	<b>34</b>	<b>34</b>	<b>56</b>	<b>34</b>	<b>39</b>	<b>52</b>	<b>40</b>	<b>121</b>	<b>49</b>	<b>31</b>	<b>35</b>	<b>I. GASTOS CORRIENTES</b>
<i>Gobierno Nacional</i>	12	25	13	14	29	12	19	25	17	83	26	12	16	<i>Gobierno Nacional</i>
<i>Gobierno Regional</i>	15	17	17	17	23	18	17	23	19	31	22	16	16	<i>Gobierno Regional</i>
<i>Gobiernos Locales</i>	3	3	4	3	4	4	3	4	4	6	2	3	4	<i>Gobiernos Locales</i>
<b>Remuneraciones</b>	<b>18</b>	<b>18</b>	<b>19</b>	<b>18</b>	<b>20</b>	<b>18</b>	<b>17</b>	<b>18</b>	<b>18</b>	<b>23</b>	<b>25</b>	<b>19</b>	<b>18</b>	<b>Remuneraciones</b>
Gobierno Nacional	7	6	6	6	6	6	5	5	5	6	6	6	6	Gobierno Nacional
Gobierno Regional	10	11	11	12	13	12	11	12	11	15	19	12	11	Gobierno Regional
Gobiernos Locales	1	1	1	1	1	1	1	1	1	1	1	1	1	Gobiernos Locales
<b>Bienes y Servicios</b>	<b>11</b>	<b>22</b>	<b>12</b>	<b>13</b>	<b>24</b>	<b>12</b>	<b>12</b>	<b>29</b>	<b>19</b>	<b>92</b>	<b>17</b>	<b>10</b>	<b>15</b>	<b>Bienes y Servicios</b>
Gobierno Nacional	4	15	5	6	16	5	5	16	9	74	14	4	8	Gobierno Nacional
Gobierno Regional	4	5	5	4	5	5	5	10	7	14	2	4	4	Gobierno Regional
Gobiernos Locales	2	2	2	2	3	2	2	3	3	4	1	2	2	Gobiernos Locales
<b>Transferencias 2/</b>	<b>1</b>	<b>5</b>	<b>3</b>	<b>3</b>	<b>12</b>	<b>3</b>	<b>10</b>	<b>5</b>	<b>3</b>	<b>6</b>	<b>8</b>	<b>2</b>	<b>2</b>	<b>Transferencias 1/</b>
Gobierno Nacional	0	4	2	2	7	2	9	3	2	4	7	2	1	Gobierno Nacional
Gobierno Regional	1	1	0	1	5	1	1	1	1	2	0	1	0	Gobierno Regional
Gobiernos Locales	0	0	0	0	0	0	0	0	0	1	0	0	0	Gobiernos Locales
<b>II. FORMACIÓN BRUTA DE CAPITAL</b>	<b>17</b>	<b>116</b>	<b>17</b>	<b>19</b>	<b>21</b>	<b>18</b>	<b>17</b>	<b>134</b>	<b>27</b>	<b>51</b>	<b>4</b>	<b>9</b>	<b>15</b>	<b>II. FORMACIÓN BRUTA DE CAPITAL</b>
Gobierno Nacional	5	104	4	4	4	4	4	109	8	12	1	2	5	Gobierno Nacional
Gobierno Regional	7	9	10	10	11	13	9	19	15	26	2	5	8	Gobierno Regional
Gobiernos Locales	5	3	3	5	5	1	3	6	5	13	0	2	1	Gobiernos Locales
<b>III. OTROS GASTOS DE CAPITAL 3/</b>	<b>0</b>	<b>0</b>	<b>0</b>	<b>1</b>	<b>0</b>	<b>0</b>	<b>0</b>	<b>0</b>	<b>0</b>	<b>0</b>	<b>0</b>	<b>0</b>	<b>0</b>	<b>III. OTROS GASTOS DE CAPITAL 3/</b>
<b>GASTO NO FINANCIERO TOTAL (I+II+III)</b>	<b>47</b>	<b>162</b>	<b>51</b>	<b>54</b>	<b>77</b>	<b>52</b>	<b>56</b>	<b>186</b>	<b>68</b>	<b>171</b>	<b>53</b>	<b>40</b>	<b>50</b>	<b>GASTO NO FINANCIERO TOTAL (I+II+III)</b>
<i>Gobierno Nacional</i>	16	129	17	18	34	16	23	134	25	95	28	14	21	<i>Gobierno Nacional</i>
<i>Gobierno Regional</i>	22	26	27	28	34	31	27	42	34	57	24	21	24	<i>Gobierno Regional</i>
<i>Gobiernos Locales</i>	9	7	7	8	9	5	7	10	9	19	2	5	5	<i>Gobiernos Locales</i>

1/ Información actualizada al 31 de marzo de 2019.

2/ Incluye el pago de pensiones, donaciones y otros gastos corrientes.

3/ Incluye donaciones y transferencias.

Fuente: MEF.

Elaboración: BCRP, Sucursal Cusco. Departamento de Estudios Económicos.





**ANEXO 12**

**MADRE DE DIOS: INGRESOS CORRIENTES DEL GOBIERNO CENTRAL 1/**  
(Millones de soles)

INGRESOS	2018										2019			INGRESOS	
	MAR	ABR	MAY	JUN	JUL	AGO	SET	OCT	NOV	DIC	ENE	FEB	MAR		
<b>I. INGRESOS TRIBUTARIOS</b>	7	9	8	6	7	7	7	7	7	7	6	7	6	7	<b>I. INGRESOS TRIBUTARIOS</b>
<b>1. Impuestos a los ingresos</b>	5	5	4	4	4	4	4	4	4	4	4	5	4	4	<b>1. Impuestos a los ingresos</b>
- Personas Naturales	1	1	1	1	1	1	1	1	1	1	1	1	1	1	- Personas Naturales
- Personas Jurídicas	3	3	3	3	3	3	3	3	3	3	3	3	3	3	- Personas Jurídicas
- Regularización	1	2	1	0	0	0	0	0	0	0	0	0	0	1	- Regularización
<b>2. Impuestos a la importación</b>	0	0	0	0	0	0	0	0	0	0	0	0	0	0	<b>2. Impuestos a la importación</b>
<b>3. Impuesto General a las Ventas</b>	1	2	3	1	1	2	2	1	2	1	1	2	1	2	<b>3. Impuesto General a las Ventas</b>
- Operaciones Internas	1	1	1	1	1	2	2	1	1	1	1	1	1	2	- Operaciones Internas
- Operaciones Externas	0	1	1	0	0	0	0	0	0	0	0	0	0	0	- Operaciones Externas
<b>4. Impuesto Selectivo al Consumo</b>		0	0	0	0		0	0	0	0	0		0	0	<b>4. Impuesto Selectivo al Consumo</b>
<b>5. Otros Ingresos tributarios</b>	1	2	1	1	1	1	2	1	1	1	1	1	1	1	<b>5. Otros Ingresos tributarios</b>
<b>II. INGRESOS NO TRIBUTARIOS</b>	0	0	0	0	0	0	0	0	0	0	0	0	0	0	<b>II. INGRESOS NO TRIBUTARIOS</b>
<b>INGRESOS CORRIENTES (I+II)</b>	7	10	8	6	7	7	7	7	7	7	6	7	6	8	<b>INGRESOS CORRIENTES (I+II)</b>

1/ Debido al redondeo de los datos parciales, los totales pueden diferir de la suma de las partes.

Fuente: SUNAT.

Elaboración: BCRP, Sucursal Cusco. Departamento de Estudios Económicos.

