

**BANCO CENTRAL DE RESERVA DEL PERÚ**  
SUCURSAL CUSCO



**MADRE DE DIOS: Síntesis de Actividad Económica**  
**Febrero 2019<sup>1</sup>**

**Departamento de Estudios Económicos**

---

<sup>1</sup> En la elaboración del presente informe participaron Víctor Chique, José Apaza y Juniors Sánchez.

## ÍNDICE

	<i>Página</i>
<b>RESUMEN EJECUTIVO.....</b>	<b>3</b>
<b>I. ACTIVIDAD PRODUCTIVA.....</b>	<b>5</b>
1. Actividad Primaria .....	5
1.1 Sector agropecuario .....	5
1.2 Sector pesca .....	6
1.3 Sector minería .....	7
2. Otros indicadores sectoriales .....	7
2.1 Arribos a los establecimientos de hospedaje.....	8
<b>II. ASPECTOS LABORALES .....</b>	<b>9</b>
1. Empleo.....	9
<b>III. SECTOR EXTERNO.....</b>	<b>10</b>
1. Exportaciones .....	10
2. Importaciones .....	11
<b>IV. CRÉDITO Y DEPÓSITOS.....</b>	<b>12</b>
1. Crédito .....	12
2. Depósitos .....	13
<b>V. EJECUCIÓN DEL PRESUPUESTO DE GASTOS DEL GOBIERNO GENERAL.....</b>	<b>15</b>
1. Gasto No Financiero.....	15
2. El Gasto Corriente .....	15
3. Gasto de Capital .....	15
<b>VI. ENCUESTA DE PERCEPCIÓN REGIONAL .....</b>	<b>18</b>
<b>VII. ANEXOS .....</b>	<b>21</b>



## RESUMEN EJECUTIVO

---

### Principales hechos de importancia

- En febrero, los sectores primarios mostraron dinanismos diferenciados. Los sectores **agropecuario** y **pesquero** se incrementaron 5,1 y 49,7 por ciento interanual, respectivamente. Contrariamente, el sector **minero** descendió 32,0 por ciento interanual.
- En cuanto a los **otros indicadores** de la actividad económica en la región, el **saldo de crédito** tuvo una variación positiva de 14,6 por ciento; en cambio, la **inversión pública** decreció 9,7 por ciento interanual.

### Actividad Primaria

- El **sector agropecuario** creció 5,1 por ciento interanual en febrero, debido a una mayor producción de cacao (64,3 por ciento), maíz amarillo duro (25,9 por ciento) y brachiaria (12,1 por ciento). De igual manera, en el periodo enero-febrero de 2019, la actividad agropecuaria se incrementó 6,3 por ciento con respecto al mismo periodo de 2018.
- El **sector pesquero** reportó una expansión de 49,7 por ciento interanual, determinado por el incremento en la producción de paco (48,7 por ciento) y el mayor desembarque de pescado zúngaro (109,8 por ciento). En el acumulado hasta febrero, la producción aumentó 47,2 por ciento, principalmente por la mayor captura de paco (63,3 por ciento).
- El **sector minero** se contrajo 32,0 por ciento interanual en febrero. De la misma forma, en enero-febrero, el sector mostró un desempeño negativo de 21,4 por ciento interanual.

### Otros Indicadores de Actividad Económica

- El **crédito** (S/ 692 millones) se expandió 14,6 por ciento interanual en febrero de 2019, debido al incremento del saldo de crédito en la banca múltiple (17,3 por ciento) y en las instituciones no bancarias (14,2 por ciento). Por tipo de moneda, en moneda nacional creció 15,2 por ciento; mientras que, en moneda extranjera disminuyó 38,5 por ciento.
- La **inversión pública** (S/ 9 millones) disminuyó 9,7 por ciento interanual con respecto a mismo mes de 2018, a consecuencia del menor gasto en los tres niveles de gobierno. Asimismo, en el periodo enero – febrero de 2019, se redujo 11,5 por ciento interanual.

**CUADRO N° 1**  
**OTROS INDICADORES DE ACTIVIDAD ECONÓMICA**  
 (Variación % respecto a similar mes del año anterior)

	Set.18	Oct.18	Nov.18	Dic.18	Ene.19	Feb.19
Arribos a los establecimientos de hospedaje	↑ 14,4	↑ 4,4	↑ 6,9	↑ 8,7	n.d.	n.d.
Empleo formal urbano 1/	↑ 10,1	↑ 8,5	↑ 3,1	↑ 7,0	↑ 9,4	n.d.
Crédito total 2/	↑ 15,9	↑ 15,4	↑ 15,6	↑ 15,1	↑ 15,5	↑ 14,6
Crédito de consumo 2/	↑ 21,3	↑ 22,4	↑ 24,6	↑ 24,8	↑ 23,7	n.d.
Crédito hipotecario 2/	↑ 1,7	↑ 2,7	↑ 10,0	↑ 8,1	↑ 10,8	n.d.
Inversión Pública 3/	↓ -36,4	↑ 5,5	↑ 11,4	↓ -24,7	↓ -15,9	↓ -9,7

1/ En empresas de 10 a más trabajadores situadas en la ciudad de Puerto Maldonado.

2/ En términos nominales.

3/ En términos reales.

Fuentes: BCRP, Sucursal Cusco. MINCETUR, SBS y MEF.

## I. ACTIVIDAD PRODUCTIVA

### 1. Actividad Primaria

#### 1.1 Sector agropecuario

- La actividad agropecuaria creció a una tasa de 5,1 por ciento interanual en febrero de 2019, debido a una mayor producción del subsector agrícola (7,7 por ciento), siendo contrarrestada por la disminución de la producción del subsector pecuario (-0,8 por ciento). Asimismo, en enero y febrero se registró un crecimiento de 6,3 por ciento con respecto a similar periodo de 2018.
- La expansión del subsector agrícola estuvo explicada por la creciente producción destinada al mercado externo y agroindustria (26,7 por ciento), cifra mayor comparado al mes anterior; en cambio, la producción orientada al mercado interno disminuyó en 2,6 por ciento. En el primer grupo, resaltó la mayor producción de cacao (64,3 por ciento) y maíz amarillo duro (25,9 por ciento); mientras que, en el segundo grupo, descendió la producción de papaya (-33,6 por ciento) y arroz cáscara (-15,3 por ciento) principalmente. En el acumulado hasta febrero, este subsector subió 9,0 por ciento con respecto al mismo periodo de 2018, debido a la mayor producción de maíz amarillo duro (21,7 por ciento) y brachiaria (12,5 por ciento).
- Por otro lado, la disminución interanual del subsector pecuario (-0,8 por ciento) fue a consecuencia de la menor producción de carne de porcino (-10,1 por ciento) y huevos (-6,8 por ciento) fundamentalmente. Sin embargo, en enero y febrero se produjo una expansión de 1,3 por ciento, asociada a la mayor producción de carne de vacuno (8,3 por ciento).

**CUADRO N° 2**  
**SECTOR AGROPECUARIO 1/**  
(Miles de Toneladas)

Subsectores	Estructura Porcentual 2017 2/	Febrero				Enero - Febrero			
		2018	2019	Var.%	Contribución al crecimiento 3/	2018	2019	Var.%	Contribución al crecimiento 3/
<b>AGRICOLA</b>	<b>58,2</b>			<b>7,7</b>	<b>5,3</b>			<b>9,0</b>	<b>5,9</b>
Orientada al mercado externo y agroindustria 2/	11,6			26,7	6,5			22,6	5,0
Maíz amarillo duro	7,6	5,2	6,5	25,9	6,2	9,0	10,9	21,7	4,7
Cacao	3,5	0,0	0,0	64,3	0,3	0,0	0,0	60,7	0,3
Caña de azúcar	0,1	0,1	0,1	38,0	0,0	0,2	0,2	31,1	0,0
Achiote	0,0	0,0	0,0	-	-	0,0	0,0	-	-
Café	0,0	0,0	0,0	-	-	0,0	0,0	-	-
Mango	0,1	0,0	0,0	-	-	0,0	0,0	-	-
Palta	0,4	0,0	0,0	-	-	0,0	0,0	-	-
Orientada al mercado interno 2/	46,6			-2,6	-1,2			1,9	0,8
Papaya	9,4	3,5	2,3	-33,6	-2,4	6,5	4,2	-34,6	-2,3
Arroz cáscara	3,4	1,8	1,5	-15,3	-1,5	2,9	2,6	-8,0	-0,7
Plátano	6,5	2,3	2,3	-0,4	0,0	4,0	4,5	12,0	0,6
Yuca	3,2	1,1	1,2	2,2	0,1	2,1	2,5	20,6	0,5
Copoazú	0,6	0,1	0,2	7,9	0,1	0,2	0,2	15,1	0,2
Piña	1,2	0,3	0,4	36,3	0,2	0,5	0,7	41,2	0,3
Brachiaria	19,9	66,8	74,8	12,1	2,0	129,4	145,6	12,5	2,1
Maíz choclo	0,0	0,0	0,0	-	-	0,1	0,0	-100,0	-0,1
<b>PECUARIO</b>	<b>41,8</b>			<b>-0,8</b>	<b>-0,3</b>			<b>1,3</b>	<b>0,5</b>
Huevos	7,3	0,3	0,3	-6,8	-0,4	0,6	0,6	-1,3	-0,1
Carne de porcino 4/	2,2	0,1	0,1	-10,1	-0,2	0,2	0,2	0,0	0,0
Leche	0,9	0,1	0,1	-3,0	0,0	0,3	0,3	3,1	0,0
Carne de ovino 4/	0,1	0,0	0,0	0,0	0,0	0,0	0,0	16,7	0,0
Carne de ave 4/	23,5	0,6	0,6	0,3	0,1	1,4	1,4	0,2	0,0
Carne de vacuno 4/	7,8	0,2	0,2	7,7	0,4	0,4	0,4	8,3	0,5
<b>SECTOR AGROPECUARIO</b>	<b>100,0</b>			<b>5,1</b>	<b>5,1</b>			<b>6,3</b>	<b>6,3</b>

1/ Cifras preliminares.

2/ Estimado a precios del 2007.

3/ Con base en la estructura de similar periodo de 2017.

4/ Peso neto.

Fuente: MINAGRI.

Elaboración: BCRP, Sucursal Cusco. Departamento de Estudios Económicos.

- En cuanto al avance de las siembras correspondiente a la actual campaña agrícola 2018/2019, hasta febrero de 2019, se ha instalado un total de 11 037 hectáreas; es decir, un área menor en 1,5 por ciento con respecto a similar periodo de la campaña anterior, debido a la notoria disminución de siembras de cultivos transitorios como el maíz choclo, frijol y pepinillo en 100,0 por ciento, de la misma forma, se redujo las siembras de cultivos permanentes como la papaya (-79,8 por ciento) y el cacao (-73,5 por ciento).

**CUADRO N° 3**  
**SUPERFICIE SEMBRADA 1/**  
(Hectáreas)

	Campaña agrícola 2/		Variación	
	2017/2018	2018/2019	Absoluta	Porcentual
<b>CULTIVOS TRANSITORIOS</b>	<b>8 326</b>	<b>8 760</b>	<b>434</b>	<b>5,2</b>
Maíz amarillo	5 511	5 948	437	7,9
Yuca	561	636	75	13,4
Camote	24	29	5	20,8
Lechuga	0	0	0	-
Soya	0	0	0	-
Pepinillo	1	0	- 1	-100,0
Sandia	6	5	- 1	-16,7
Frijol	3	0	- 3	-100,0
Uncucha	35	24	- 11	-31,4
Maíz choclo	21	0	- 21	-100,0
Arroz	2 164	2 118	- 46	-2,1
Otros	0	0	0	-
<b>CULTIVOS PERMANENTES</b>	<b>2 878</b>	<b>2 277</b>	<b>- 601</b>	<b>-20,9</b>
Cacao	442	117	- 325	-73,5
Papaya	233	47	- 186	-79,8
Plátano	679	661	- 18	-2,7
Brachiaria	1 398	1 355	- 43	-3,1
Otros	126	97	- 29	-23,0
<b>Total</b>	<b>11 204</b>	<b>11 037</b>	<b>- 167</b>	<b>-1,5</b>

1/ Cifras preliminares.

2/ En agosto 2018 - febrero 2019.

Fuente: MINAGRI.

Elaboración: BCRP, Sucursal Cusco. Departamento de Estudios Económicos.

## 1.2 Sector pesca

- En febrero de 2019, la actividad pesquera mostró un crecimiento de 49,7 por ciento interanual, resultado del incremento en la producción de paco (48,7 por ciento) en las piscigranjas, y al mayor desembarque de pescado zúngaro (109,8 por ciento) procedente principalmente del distrito de Iberia. Esto debido a que no se presentó lluvias torrenciales prolongadas lo que permitió la pesca en los ríos Tahuamanu y Manuripe, así como en el lago Valencia.
- Asimismo, en el primer bimestre del año, el sector pesca se elevó en 47,2 por ciento debido a la mayor extracción de paco (63,3 por ciento) y de pescado zúngaro (90,5 por ciento), en relación con el resultado de similar periodo de 2018.

**CUADRO N° 4**  
**SECTOR PESCA 1/**  
(En toneladas)

Subsectores	Febrero			Enero - Febrero		
	2018	2019	Var. %	2018	2019	Var. %
<b>Consumo Humano Directo (CHD)</b>						
Fresco	34	51	48,0	65	95	45,5
<b>SECTOR PESCA 2/</b>			<b>49,7</b>			<b>47,2</b>

1/ Cifras preliminares.

2/ Estimado a precios de 2007.

Fuente: PRODUCE.

Elaboración: BCRP, Sucursal Cusco. Departamento de Estudios Económicos.

### 1.3 Sector minería

- La actividad minera se contrajo 32,0 por ciento en febrero de 2019, debido a las actividades de interdicción en la zona de la Pampa. De este modo, mostró caídas por tercer mes consecutivo. Con ello, en enero y febrero de 2019, la producción descendió 21,4 por ciento por la disminución en los niveles de extracción de oro.

**CUADRO N° 5  
SECTOR MINERÍA 1/**

Mineral	Estructura Porcentual 2017 2/	Febrero				Enero - Febrero			
		2018	2019	Var.%	Contribución 3/	2018	2019	Var.%	Contribución 3/
Oro (Onzas troy)	100,0	27 228	18 526	-32,0	-32,0	55 187	43 356	-21,4	-21,4
<b>SECTOR MINERÍA 2/</b>	<b>100,0</b>			<b>-32,0</b>	<b>-32,0</b>			<b>-21,4</b>	<b>-21,4</b>

1/ Cifras preliminares.

2/ Estimado a precios de 2007.

3/ Con base en la estructura de similar periodo de 2017.

Fuente: Ministerio de Energía y Minas (MINEM).

Elaboración: BCRP, Sucursal Cusco. Departamento de Estudios Económicos.

**GRÁFICO N° 1  
EVOLUCIÓN DE LA PRODUCCIÓN MINERA**  
(Variación % real respecto al similar periodo del año anterior)

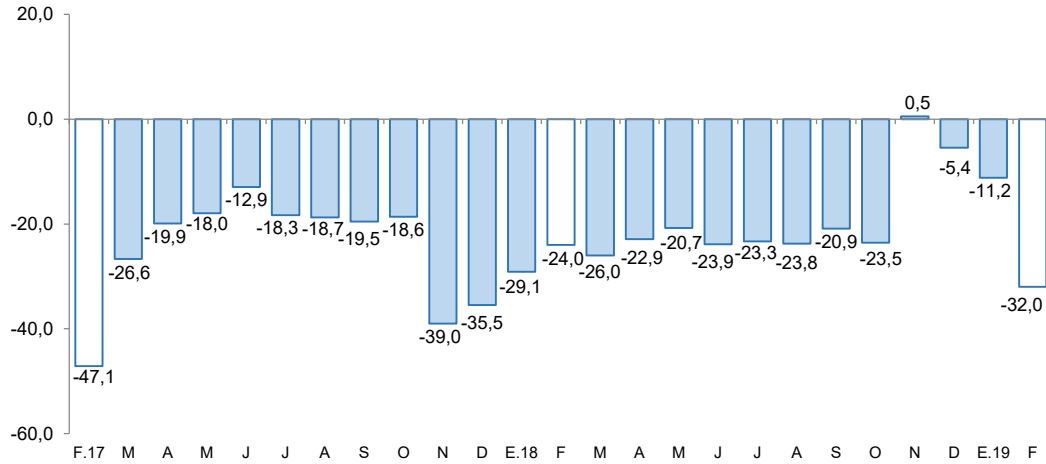

Fuente: MINEM.

Elaboración: BCRP, Sucursal Cusco. Departamento de Estudios Económicos.

- El precio promedio del oro alcanzó los US\$/oz.tr. 1 319,9 creciendo 2,2 por ciento con respecto a mes previo (US\$/oz.tr. 1 291,3).

## 2. Otros indicadores sectoriales

### 2.1 Arribos a los establecimientos de hospedaje

- En diciembre de 2018, el arribo de turistas a los establecimientos de hospedaje de Madre de Dios alcanzó las 39 598 visitas, registrando un incremento de 8,7 por ciento con respecto a similar mes de 2017. A nivel de componentes, se observó un aumento en los arribos de turistas extranjeros (16,6 por ciento) y nacionales (7,1 por ciento). En 2018, los arribos a la región aumentaron 8,7 por ciento interanual.
- Por procedencia, en turistas extranjeros, la expansión fue explicada por las mayores visitas provenientes de Italia (36,0 por ciento), China (25,9 por ciento), Estados Unidos (15,9 por ciento) y Canadá (14,6 por ciento). De la misma forma, en turistas nacionales, el incremento se debió al mayor flujo procedente de Apurímac (62,0 por ciento), Puno (21,7 por ciento), Lima Metropolitana y Callao (19,5 por ciento), y Cusco (10,8 por ciento), en los principales.
- En febrero de 2019, el número de visitantes a la Reserva de Tambopata se expandió 18,8 por ciento interanual, debido a la mayor afluencia de turistas nacionales (23,3 por ciento) y extranjeros (16,5 por ciento).

**GRÁFICO N° 2**  
**EVOLUCIÓN DE ARRIBOS A ESTABLECIMIENTOS DE HOSPEDAJE**  
(Variación % respecto al similar periodo del año anterior)

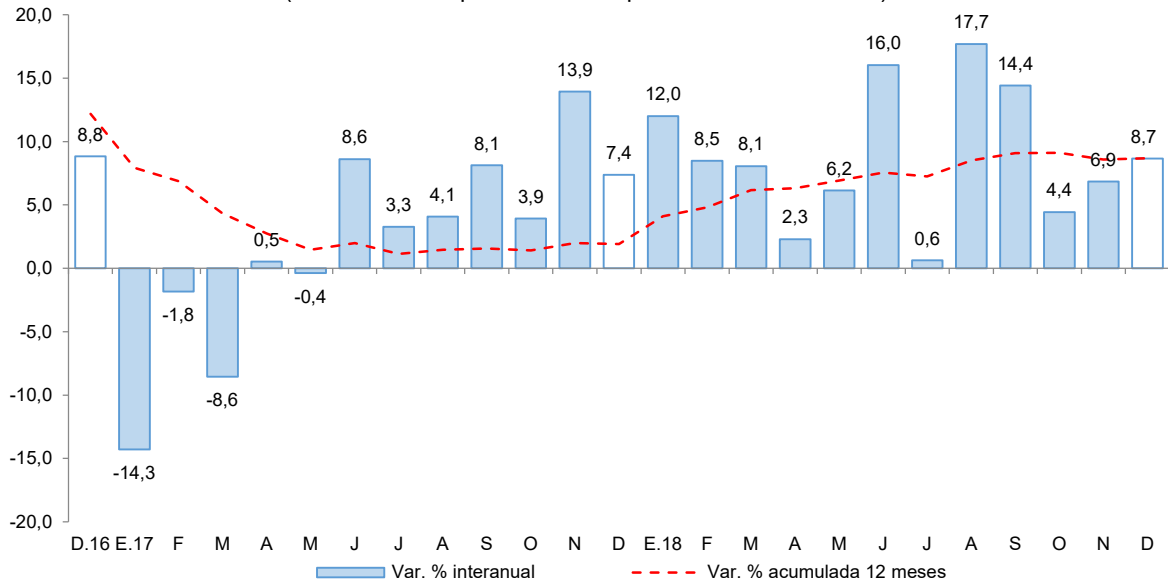

Fuente: MINCETUR - Encuesta Mensual a Establecimientos de Hospedaje Temporal.  
Elaboración: BCRP, Sucursal Cusco, Departamento de Estudios Económicos.



## II. ASPECTOS LABORALES

### 1. Empleo

- En enero, el índice de empleo en las empresas privadas formales de 10 a más trabajadores de la ciudad de Puerto Maldonado creció 9,4 por ciento interanual, fundamentado por las mayores contrataciones de los sectores: comercio (62,4 por ciento), extractiva (15,2 por ciento), industria manufacturera (15,0 por ciento) y, transportes, almacenes y comunicaciones (7,1 por ciento), siendo atenuado por la reducción en el sector servicios (-4,0 por ciento).

**CUADRO N° 6**  
**CIUDAD DE PUERTO MALDONADO: ÍNDICE MENSUAL DE EMPLEO EN EMPRESAS PRIVADAS**  
**FORMALES DE 10 Y MÁS TRABAJADORES POR RAMA DE ACTIVIDAD ECONÓMICA 1/**  
 (Octubre 2010=100)

Sector	Enero		
	2018	2019	Var. %
Extractiva 2/	102,0	117,5	15,2
Industria manufacturera	14,0	16,1	15,0
Comercio	99,6	161,8	62,4
Transportes, almacenes y comunicaciones	63,5	68,0	7,1
Servicios 3/	82,2	78,9	-4,0
<b>TOTAL</b>	<b>67,9</b>	<b>74,3</b>	<b>9,4</b>

Nota: La información corresponde al primer día de cada mes.

1/ Cifras preliminares.

2/ Conformada por las subramas agricultura, pesca y minería.

3/ Conformada por las subramas servicios prestados a empresas, restaurantes y hoteles, establecimientos financieros, enseñanza, servicios sociales y comunales; y electricidad, gas y agua.

Fuente: MTPE - Encuesta Nacional de Variación Mensual del Empleo (ENVME).

Elaboración: BCRP, Sucursal Cusco. Departamento de Estudios Económicos.

**GRÁFICO N° 3**  
**CIUDAD DE PUERTO MALDONADO: EMPLEO FORMAL URBANO EN EMPRESAS DE 10 A MÁS**  
**TRABAJADORES**

(Variación % respecto a similar mes del año anterior)

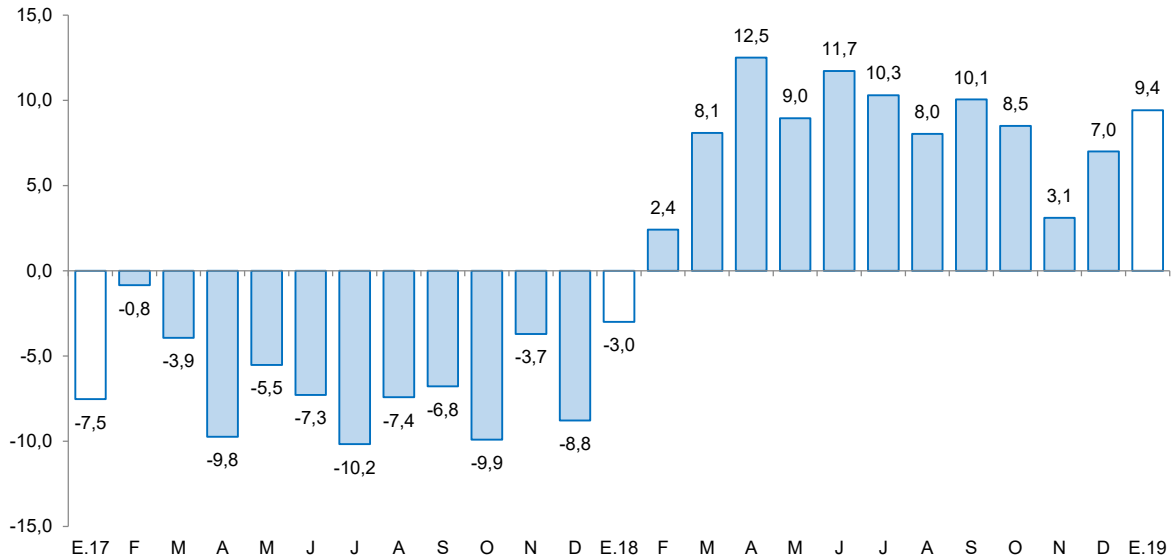

Fuente: MTPE.

Elaboración: BCRP, Sucursal Cusco. Departamento de Estudios Económicos.

### III. SECTOR EXTERNO

#### 1. Exportaciones

- Las exportaciones de Madre de Dios alcanzaron US\$ 4,9 millones en febrero, menor en 22,0 por ciento con respecto a mismo mes de 2018. Este resultado estuvo influenciado por las menores exportaciones de productos tradicionales (-26,0 por ciento) y no tradicionales (-1,1 por ciento)
- En las exportaciones de productos tradicionales (US\$ 3,9 millones), la disminución se debió al menor envío de productos mineros, particularmente oro, que se contrajo 26,0 por ciento, y representó el 79,6 por ciento de las exportaciones. De la misma forma, en las exportaciones de productos no tradicionales (US\$ 997,0 mil), la reducción estuvo sustentada básicamente por la menor exportación de nueces de Brasil sin cáscara, que se contrajo 51,6 por ciento, y representó el 8,8 por ciento del total exportado.
- En el periodo acumulado a febrero, las exportaciones (US\$ 10,4 millones), disminuyeron 23,8 por ciento interanual, debido a las menores exportaciones de productos tradicionales (-33,6 por ciento); sin embargo, las exportaciones de productos no tradicionales se incrementaron 35,3 por ciento.
- Según destino, en enero y febrero de 2019, las exportaciones fueron enviadas hacia India (66,7 por ciento), Corea del Sur (8,7 por ciento) y Emiratos Árabes (8,0 por ciento), que en conjunto adquirieron el 83,4 por ciento del total exportado. Los principales productos exportados a estos mercados fueron oro y nueces sin cáscara.

**CUADRO N° 7**  
**EXPORTACIONES POR GRUPO DE PRODUCTOS 1/**  
(Valor FOB en miles de US\$)

GRUPO	Estructura % 2016	Febrero		Enero - Febrero	
		2018	2019	2018	2019
<b>PRODUCTOS TRADICIONALES</b>	<b>60,7</b>	<b>5 272</b>	<b>3 900</b>	<b>11 758</b>	<b>7 802</b>
Minería	60,7	5 272	3 900	11 758	7 802
<b>PRODUCTOS NO TRADICIONALES</b>	<b>39,3</b>	<b>1 008</b>	<b>997</b>	<b>1 955</b>	<b>2 646</b>
Agropecuario	34,9	893	440	1 654	1 272
Pesquero	0,0	0	0	0	0
Madera y papeles	4,3	115	557	301	1 374
Químico	0,0	0	0	0	0
Metal-mecánico	0,0	0	0	0	0
<b>TOTAL EXPORTACIONES</b>	<b>100,0</b>	<b>6 280</b>	<b>4 897</b>	<b>13 713</b>	<b>10 448</b>

1/ Cifras preliminares.

Fuente: SUNAT.

Elaboración: BCRP, Sucursal Cusco. Departamento de Estudios Económicos.

## 2. Importaciones

- Las importaciones de Madre de Dios (US\$ 2,2 millones) se redujeron 39,9 por ciento interanual en febrero. Este resultado fue debido a las menores importaciones de bienes de consumo (-51,6 por ciento), siendo contrarrestado por una mayor adquisición de insumos (39,7 por ciento) y bienes de capital (1,7 por ciento).
- La disminución de las importaciones de bienes de consumo estuvo determinado por las menores adquisiciones de bienes no duraderos (-51,8 por ciento). En cambio, el incremento de las importaciones de insumos y bienes de capital se explicó por la mayor adquisición de materias primas para la industria (21,5 por ciento) y bienes para la industria, respectivamente.
- Las importaciones (US\$ 3,8 millones) en enero y febrero de 2019, decrecieron 45,0 por ciento interanual, ante la menor adquisición de bienes de consumo (-57,1 por ciento) y bienes de capital (-22,2 por ciento), siendo atenuado por las mayores importaciones de insumos (96,0 por ciento).
- Según origen, en el acumulado hasta febrero de 2019, el 94,9 por ciento de las importaciones provinieron de Brasil. Los principales bienes importados fueron maíz amarillo duro y nueces de Brasil con cáscara.

**CUADRO N° 8**  
**IMPORTACIONES SEGÚN USO O DESTINO ECONÓMICO 1/**  
(Valores FOB en Miles de US\$)

GRUPO	Estructura %	Febrero		Enero - Febrero	
		2016	2018	2019	2018
<b>I. BIENES DE CONSUMO</b>	<b>26,3</b>	<b>3 083</b>	<b>1 492</b>	<b>5 951</b>	<b>2 553</b>
No duradero	25,1	3 083	1 485	5 951	2 542
Duradero	1,2	0	7	0	11
<b>II. INSUMOS</b>	<b>22,4</b>	<b>300</b>	<b>419</b>	<b>427</b>	<b>837</b>
Combustibles, lubricantes y conexos	0,0	0	63	0	63
Materias primas para la agricultura	0,9	7	0	22	0
Materias primas para la industria	21,5	293	356	405	774
<b>III. BIENES DE CAPITAL</b>	<b>51,2</b>	<b>294</b>	<b>299</b>	<b>531</b>	<b>413</b>
Materiales de construcción	34,8	253	108	455	108
Para la agricultura	0,8	0	41	0	63
Para la industria	9,0	3	150	38	208
Equipos de transporte	6,6	38	0	38	34
<b>TOTAL IMPORTACIONES</b>	<b>100,0</b>	<b>3 677</b>	<b>2 210</b>	<b>6 909</b>	<b>3 803</b>

1/ Cifras preliminares.

Fuente: SUNAT.

Elaboración: BCRP, Sucursal Cusco. Departamento de Estudios Económicos.

## IV. CRÉDITO Y DEPÓSITOS

### 1. Crédito

- El saldo de crédito en el departamento de Madre de Dios (S/ 692 millones) en febrero de 2019, se incrementó en 14,6 por ciento con respecto a similar mes de 2018. La evolución del saldo de crédito en los últimos dos años mostró una tendencia ascendente, registrando tasas de crecimiento de 8,1 por ciento en febrero de 2017 y 13,1 por ciento en febrero de 2018.
- El saldo de crédito en la banca múltiple, que canalizó el 33,4 por ciento del saldo total, aumentó 17,3 por ciento; y en las instituciones no bancarias, que concentraron el 60,4 por ciento, creció 14,2 por ciento interanual, impulsado por el mayor crédito otorgado por las financieras (16,1 por ciento) y las cajas municipales (13,9 por ciento).
- Por **tipo de moneda**, el saldo de crédito en moneda nacional creció 15,2 por ciento; mientras que, en moneda extranjera disminuyó 38,5 por ciento. Con ello, la dolarización de los créditos descendió a 0,6 por ciento en febrero de 2019, siendo menor en 0,5 de punto porcentual respecto a febrero de 2018.

**CUADRO N° 9**  
**CRÉDITO**  
(Saldos en millones de soles)

	A Febrero			
	2018	2019	Estruct. % 2018	Var. Nom. Feb-19 / Feb-18
<b>Banco de la Nación</b> 1/	36	39	5,7	9,3
<b>Agrobanco</b> 2/	5	4	0,5	-25,2
<b>Banca Múltiple</b>	197	231	33,4	17,3
<b>Instituciones No Bancarias</b>	366	418	60,4	14,2
Financieras	53	62	8,9	16,1
Cajas Municipales	312	356	51,4	13,9
<b>TOTAL</b>	<b>604</b>	<b>692</b>	<b>100,0</b>	<b>14,6</b>
MN	597	688	99,4	15,2
ME	7	4	0,6	-38,5

1/ Considera solo los créditos de consumo e hipotecario.

2/ No considera los créditos a las demás empresas del sistema financiero.

Fuente: SBS.

Elaboración: BCRP, Sucursal Cusco. Departamento de Estudios Económicos.

**GRÁFICO N° 4**  
**EVOLUCIÓN DEL CRÉDITO**  
(Variación % respecto al similar periodo del año anterior)

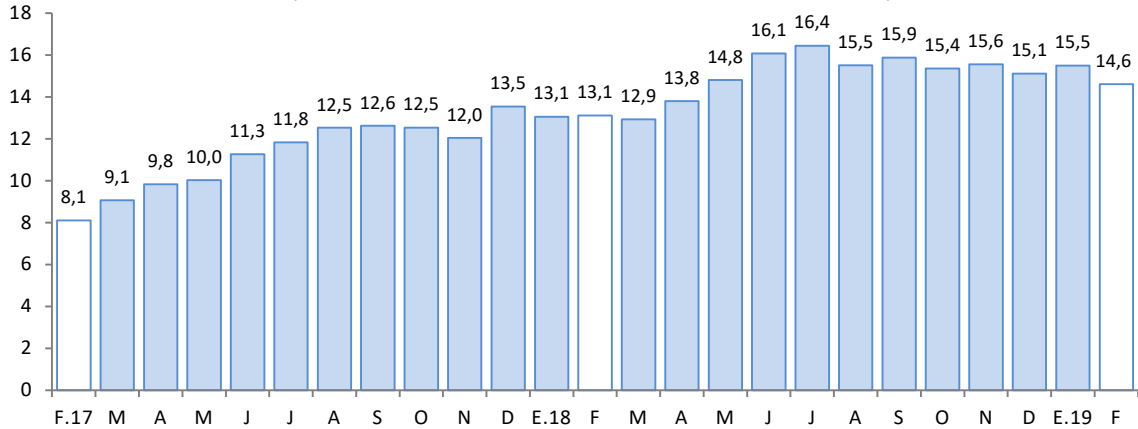

Fuente: SBS.

Elaboración: BCRP, Sucursal Cusco. Departamento de Estudios Económicos.

- El coeficiente de morosidad en diciembre de 2018 fue de 4,2 por ciento, menor en 0,6 de punto porcentual con respecto a mismo mes de 2017. La morosidad en la banca múltiple (4,7 por ciento) disminuyó 0,5 de punto porcentual y en las instituciones no bancarias (3,8 por ciento) descendió 0,9 de punto porcentual con respecto a similar mes de 2017.

**GRÁFICO N° 5**  
**TASA DE MOROSIDAD 1/ 2/**  
(Porcentaje)

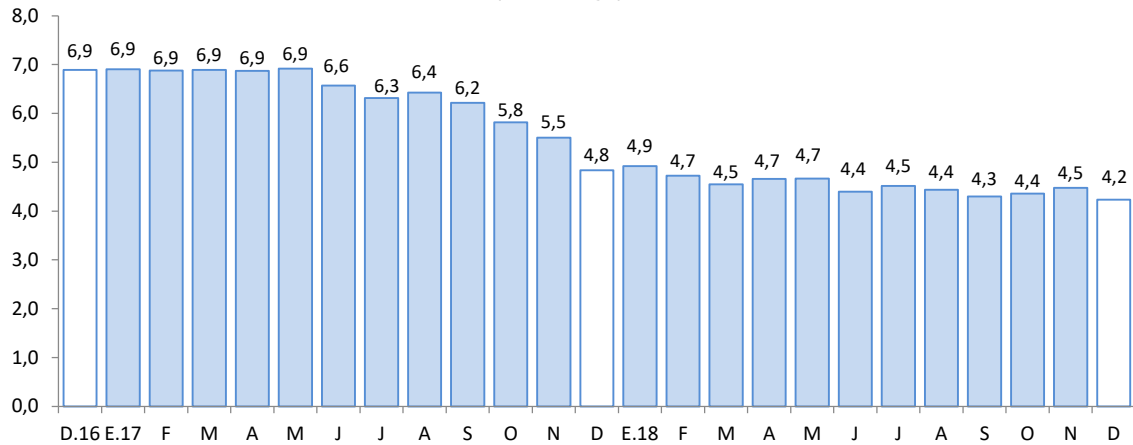

1/ Preliminar

2/ Morosidad = (créditos vencidos + créditos en cobranza judicial)/colocaciones brutas

Fuente: SBS.

Elaboración: BCRP, Sucursal Cusco. Departamento de Estudios Económicos.

## 2. Depósitos

- El saldo de depósitos en el departamento de Madre de Dios (S/ 371 millones) se incrementó en 9,3 por ciento en relación con febrero de 2018. Este incremento en las captaciones fue explicado por la variación positiva de los depósitos de ahorro (11,3 por ciento), a plazo (8,9 por ciento) y a la vista (4,5 por ciento).
- Por tipo de instituciones, el saldo de depósito de las instituciones no bancarias y la banca múltiple registraron una variación positiva de 10,7 y 9,5 por ciento interanual, respectivamente;

destacando en las instituciones no bancarias, el incremento de los saldos en las cajas municipales (10,9 por ciento) y en las entidades financieras (6,2 por ciento).

- El saldo de depósitos en moneda nacional, que representó el 88,3 por ciento del total, se expandió 9,5 por ciento; asimismo, el saldo en moneda extranjera creció 7,9 por ciento. El ratio de dolarización fue de 11,7 por ciento al cierre de febrero de 2019, presentando una disminución de 0,1 de punto porcentual con respecto a febrero de 2018.

**CUADRO N° 10**  
**DEPÓSITOS**  
(Saldos en millones de soles)

	A Febrero			
	2018	2019	Estruc. % 2018	Var. Nom. Feb-19 / Feb-18
<b>Banco de la Nación</b>	<b>59</b>	<b>62</b>	<b>16,8</b>	<b>6,1</b>
<b>Banca Múltiple</b>	<b>155</b>	<b>170</b>	<b>45,9</b>	<b>9,5</b>
<b>Instituciones No Bancarias</b>	<b>125</b>	<b>138</b>	<b>37,3</b>	<b>10,7</b>
Financieras	6	6	1,6	6,2
Cajas Municipales	119	132	35,7	10,9
Cajas Rurales	0	0	0,0	-
<b>TOTAL</b>	<b>339</b>	<b>371</b>	<b>100,0</b>	<b>9,3</b>
Vista	71	74	19,9	4,5
Ahorro	190	212	57,1	11,3
A plazo	78	85	23,0	8,9
MN	299	328	88,3	9,5
ME	40	43	11,7	7,9

Fuente: SBS.

Elaboración: BCRP, Sucursal Cusco. Departamento de Estudios Económicos.

**GRÁFICO N° 6**  
**EVOLUCIÓN DE LOS DEPÓSITOS**  
(Variación % respecto al similar periodo del año anterior)

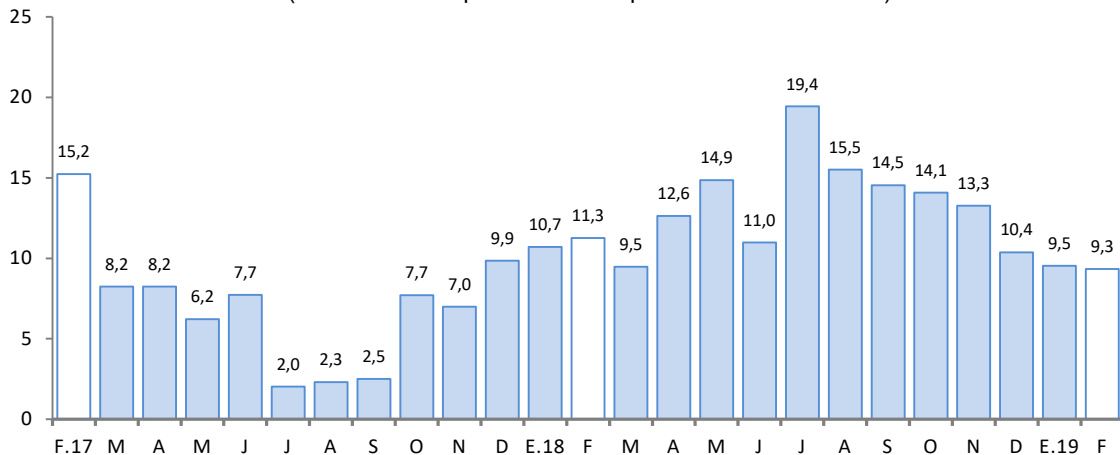

Fuente: SBS.

Elaboración: BCRP, Sucursal Cusco. Departamento de Estudios Económicos.

## V. EJECUCIÓN DEL PRESUPUESTO DE GASTOS DEL GOBIERNO GENERAL

### 1. Gasto no financiero

- La Ejecución del Presupuesto Público en Madre de Dios (S/ 40 millones) disminuyó en 3,9 por ciento en febrero, debido a la reducción en los gastos de capital (-9,7 por ciento) y en los gastos corrientes (-2,1 por ciento).
- Sin embargo, en el periodo enero – febrero de 2019, el gasto (S/ 93 millones) se incrementó en 1,6 por ciento por los mayores gastos corrientes (4,1 por ciento), siendo contrarrestada por los menores gastos de capital (-11,5 por ciento).

### 2. Gastos corrientes

- Los gastos corrientes (S/ 31 millones) se contrajeron 2,1 por ciento en febrero, como consecuencia del menor desembolso en transferencias (-33,9 por ciento), siendo atenuado por los mayores gastos en bienes y servicios (4,1 por ciento) y remuneraciones (1,1 por ciento).
- Contrariamente, los gastos corrientes en el periodo enero – febrero, aumentaron 4,1 por ciento, asociado a los mayores desembolsos en transferencias (27,7 por ciento), bienes y servicios (2,2 por ciento) y remuneraciones (0,9 por ciento).

### 3. Gastos de capital

- En febrero de 2019, los gastos de capital en Madre de Dios (S/ 9 millones), en su totalidad corresponde en su totalidad al gasto en inversión. Asimismo, la inversión, en el periodo enero – febrero de 2019, se redujo 11,5 por ciento interanual.
- El gasto en inversión (S/ 9 millones) disminuyó 9,7 por ciento en febrero, por los menores gastos en el Gobierno nacional (-23,3 por ciento), en los Gobiernos locales (-9,7 por ciento) y en el Gobierno regional (-0,9 por ciento). Los menores gastos por sectores; el Gobierno nacional fue en sector educación, en febrero de 2019 desembolsó S/ 380,7 mil, menor en S/ 2,6 millones con respecto a similar periodo de 2018; en los Gobiernos locales, el rubro transporte no registró desembolso en febrero de 2019, y en febrero de 2018 gastó S/ 754,9 mil; y en el Gobierno regional, el sector educación gastó S/ 2,3 millones en febrero de 2019, inferior en S/ 1,3 millones con respecto a febrero de 2018.
- En cuanto al avance de la inversión pública, en el periodo enero – febrero, los tres niveles de gobierno ejecutaron en conjunto el 2,7 por ciento del Presupuesto Institucional Modificado (PIM). Los Gobiernos locales mostraron un avance del 4,5 por ciento, el Gobierno regional 4,1 por ciento y el Gobierno nacional un 1,5 por ciento.

**CUADRO Nº 11**  
**EJECUCIÓN DEL PRESUPUESTO DE GASTOS DEL GOBIERNO GENERAL**  
(Millones de soles)

	Febrero			Enero - Febrero		
	2018	2019	Var. % Real	2018	2019	Var. % Real
<b>I. GASTOS CORRIENTES</b>	<b>31</b>	<b>31</b>	<b>-2,1</b>	<b>76</b>	<b>80</b>	<b>4,1</b>
<i>Gobierno Nacional</i>	12	12	-7,8	35	38	6,2
<i>Gobierno Regional</i>	15	16	4,3	36	38	2,8
<i>Gobiernos Locales</i>	3	3	-10,8	5	5	-2,5
<b>Remuneraciones</b>	<b>18</b>	<b>19</b>	<b>1,1</b>	<b>43</b>	<b>44</b>	<b>0,9</b>
Gobierno Nacional	6	6	-0,8	12	11	-7,6
Gobierno Regional	11	12	4,1	29	31	5,0
Gobiernos Locales	1	1	-17,5	2	2	-7,1
<b>Bienes y Servicios</b>	<b>9</b>	<b>10</b>	<b>4,1</b>	<b>25</b>	<b>26</b>	<b>2,2</b>
Gobierno Nacional	3	4	18,5	16	18	7,8
Gobierno Regional	4	4	-3,8	7	6	-11,3
Gobiernos Locales	2	2	-5,8	2	3	1,6
<b>Transferencias 1/</b>	<b>4</b>	<b>2</b>	<b>-33,9</b>	<b>8</b>	<b>10</b>	<b>27,7</b>
Gobierno Nacional	3	2	-50,6	7	9	27,2
Gobierno Regional	1	1	69,1	1	1	34,7
Gobiernos Locales	0	0	-47,1	0	0	-15,0
<b>II. GASTOS DE CAPITAL</b>	<b>10</b>	<b>9</b>	<b>-9,7</b>	<b>14</b>	<b>13</b>	<b>-11,5</b>
<i>Gobierno Nacional</i>	3	2	-23,3	3	4	10,5
<i>Gobierno Regional</i>	5	5	-0,9	7	7	-3,2
<i>Gobiernos Locales</i>	2	2	-9,7	3	2	-50,1
<b>Formación bruta de capital 2/</b>	<b>10</b>	<b>9</b>	<b>-9,7</b>	<b>14</b>	<b>13</b>	<b>-11,5</b>
Gobierno Nacional	3	2	-23,3	3	4	10,5
Gobierno Regional	5	5	-0,9	7	7	-3,2
Gobiernos Locales	2	2	-9,7	3	2	-50,1
<b>Otros gastos de capital 3/</b>	<b>0</b>	<b>0</b>	<b>-</b>	<b>0</b>	<b>0</b>	<b>-</b>
<b>III. GASTO NO FINANCIERO TOTAL (I+II)</b>	<b>41</b>	<b>40</b>	<b>-3,9</b>	<b>90</b>	<b>93</b>	<b>1,6</b>
<i>Gobierno Nacional</i>	16	14	-10,9	38	42	6,6
<i>Gobierno Regional</i>	20	21	3,1	43	45	1,8
<i>Gobiernos Locales</i>	5	5	-10,4	8	6	-23,0

1/ Incluye el pago de pensiones, donaciones, transferencias y otros gastos corrientes.

2/ Considera el gasto en Defensa e Interior.

3/ Incluye donaciones y transferencias.

Fuente: MEF.

Elaboración: BCRP, Sucursal Cusco. Departamento de Estudios Económicos.



**GRÁFICO N° 7**  
**EVOLUCIÓN DE LA INVERSIÓN PÚBLICA**  
 (Variación % real respecto al similar periodo del año anterior)

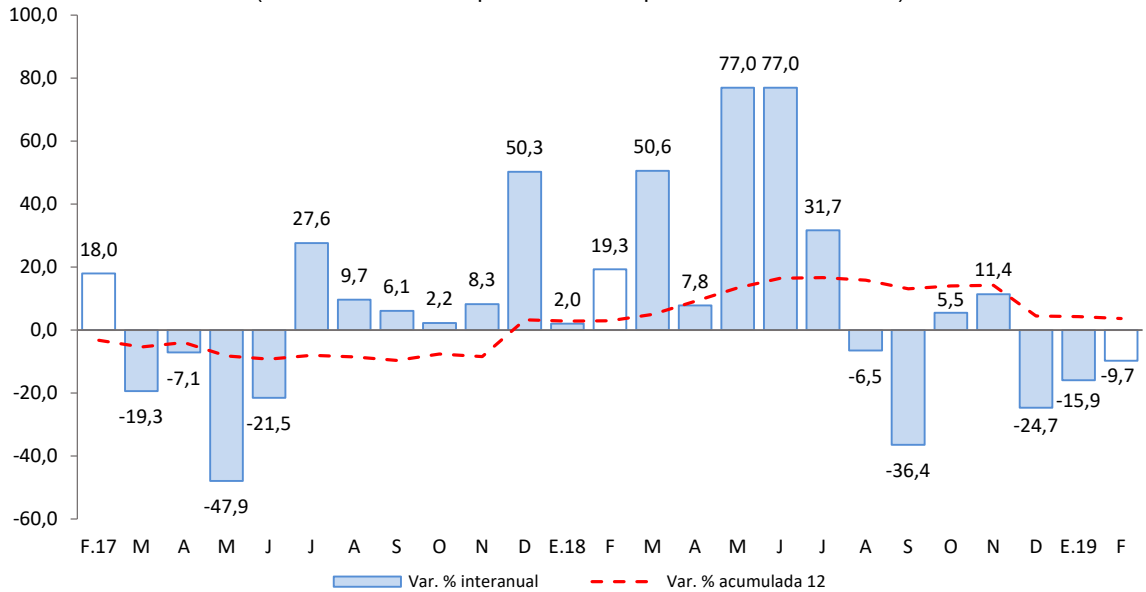

Fuente: MEF.  
 Elaboración: BCRP, Sucursal Cusco. Departamento de Estudios económicos.

- Los principales proyectos desarrollados, en febrero, por el Gobierno nacional fueron:
  - Construcción del puente Salvación y accesos en el distrito de Manu, provincia Manu (S/ 1,7 millones).
  - Instalación y equipamiento de los centros de formación académica de la Universidad Nacional Amazónica, provincia de Tambopata (S/ 185,1 mil).
- En el Gobierno regional, los principales proyectos desarrollados fueron:
  - Mejoramiento vial y drenaje pluvial del jirón Jaime Troncoso, Puerto Maldonado, provincia de Tambopata (S/ 553,0 mil).
  - Mejoramiento del servicio de agua e instalación del servicio de saneamiento en la urbanización municipal Villa Toledo, provincia de (S/ 407,9 mil).
- Por último, en los Gobiernos locales los proyectos más destacados fueron:
  - Mejoramiento de los servicios educativos de la institución educativa básica regular nivel secundario Raúl Vargas Quiroz, provincia de Tambopata (S/ 436,6 mil).
  - Mejoramiento y ampliación de los servicios deportivos del complejo municipal de la ciudad de Puerto Maldonado, provincia de Tambopata (S/ 365,1 mil).



## VI. ENCUESTA DE PERCEPCIÓN REGIONAL

- El Índice de Confianza Empresarial Regional (ICER) experimentó en febrero una disminución de 1 punto con respecto al mes anterior, situándose en 49 puntos, asociado a un empeoramiento en las expectativas de los empresarios de los sectores comercio y servicios en relación con la situación financiera de su empresa.

**GRÁFICO N° 8**  
**INDICE DE CONFIANZA EMPRESARIAL REGIONAL (ICER)**  
(Índice de difusión en puntos)

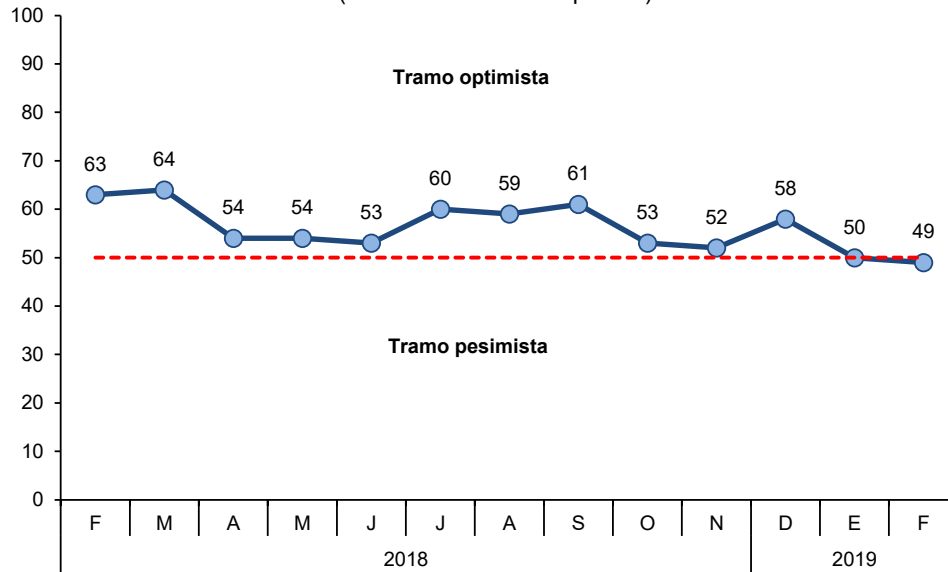

- El índice de la situación actual del negocio se ubicó en 49 puntos, menor en 3 puntos con respecto al mes previo e inferior en 7 puntos en comparación a lo registrado en febrero de 2018. Los empresarios de los sectores comercio y servicios manifestaron la situación actual de sus negocios ha empeorado.

**GRÁFICO N° 9**  
**SITUACIÓN ACTUAL DEL NEGOCIO**  
¿Cómo considera Ud. la situación de su negocio?

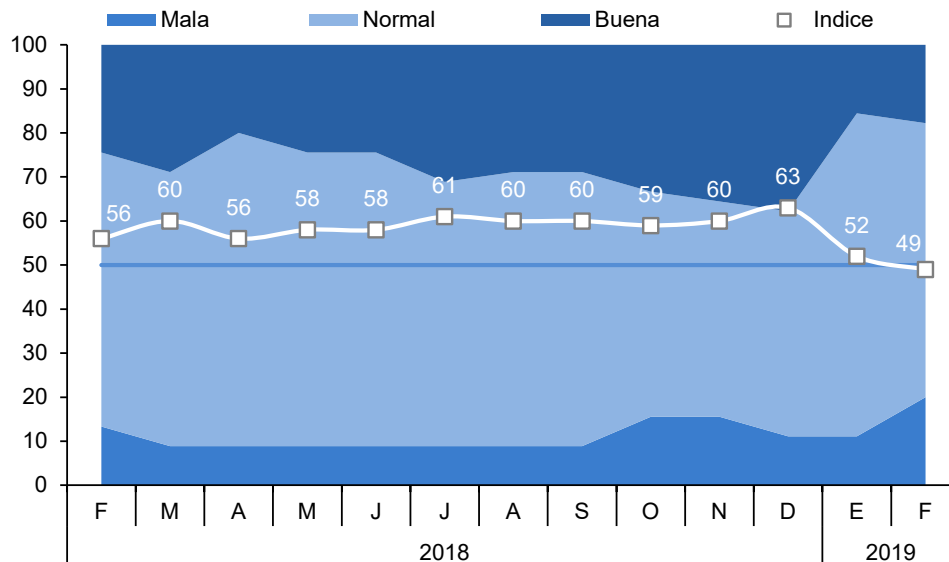

- El índice del nivel de ventas en febrero de 2019 disminuyó hasta 32 puntos, siendo menor en 6 puntos con respecto a enero de 2019, esto fue debido a que las empresas de los sectores comercio, manufactura y servicios mencionaron contar con un menor nivel de ventas debido a la temporada baja del turismo, vacaciones escolares y a las interdicciones contra la minería ilegal e informal en la zona de la pampa a partir del 14 de febrero.

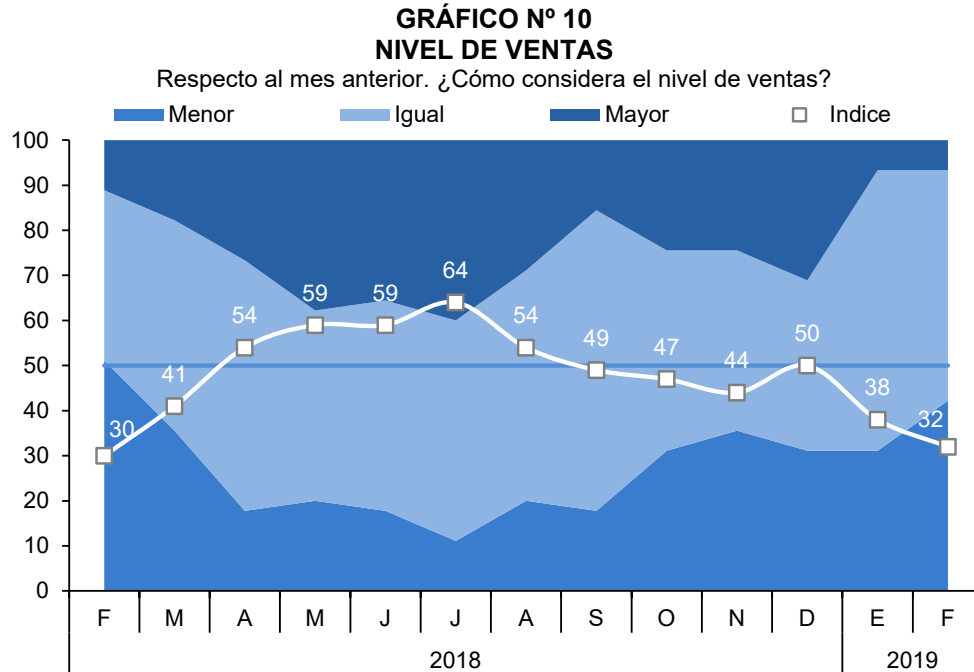

- El índice de acceso al crédito se ubicó en 61 puntos, menor en 2 puntos en relación con el mes previo. La mayoría de las empresas de los sectores comercio y servicios señalaron tener un menor nivel de acceso al crédito.

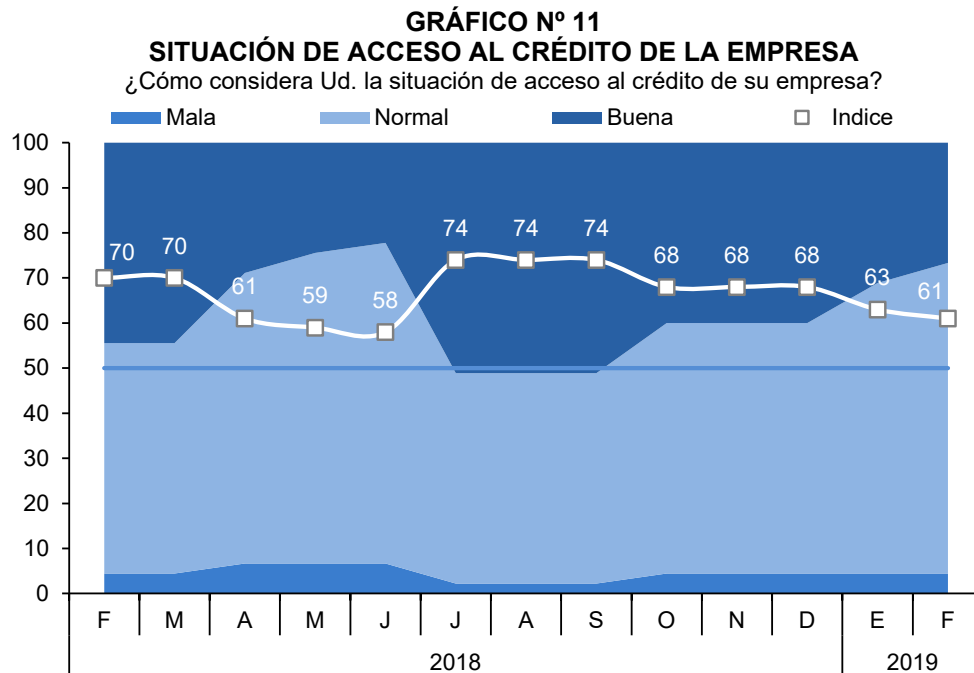

- El índice de la situación financiera de la empresa se situó en 49 puntos, menor en 3 puntos con respecto a enero de 2019, debido a que empeoró la percepción de las empresas de los sectores comercio y servicios sobre la situación financiera de sus empresas, explicado por un menor nivel de ventas.

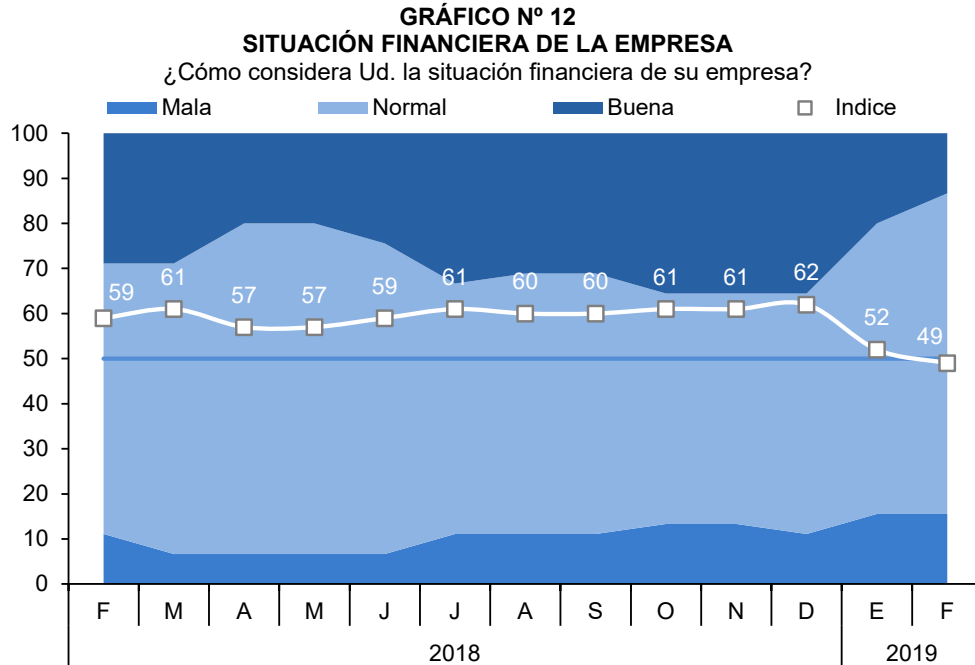

- El índice del nivel de empleo de las empresas de Madre de Dios se ubicó en 44 puntos, siendo menor en 5 puntos con respecto al mes anterior, debido a las menores contrataciones del sector comercio.

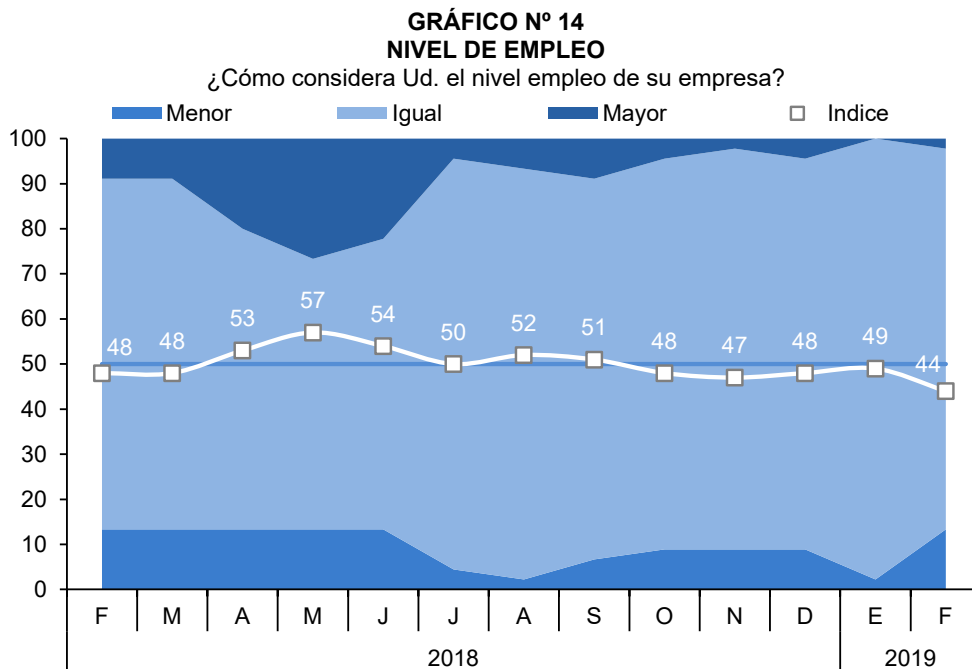

**VII. ANEXOS**

**ANEXO 1**

**MADRE DE DIOS: PRODUCCIÓN AGROPECUARIA 1/**  
(Toneladas)

PRODUCTOS	2018												2019		PRODUCTOS
	FEB	MAR	ABR	MAY	JUN	JUL	AGO	SET	OCT	NOV	DIC	ENE	FEB		
<b>AGRÍCOLA</b>															<b>AGRÍCOLA</b>
Achiote	0	0	0	0	0	3	3	0	0	0	0	0	0	0	Achiote
Arroz cáscara	1,763	1,374	760	0	181	290	574	0	0	580	300	1,142	1,494	Arroz cáscara	
Brachiaria	66,750	68,850	72,738	71,167	70,730	72,895	72,561	75,265	76,318	79,492	81,380	70,748	74,821	Brachiaria	
Cacao	14	38	111	131	145	160	194	136	48	22	53	22	23	Cacao	
Café	0	6	7	0	0	0	0	0	0	0	0	0	0	Café	
Caña de azúcar <sup>1</sup>	92	119	114	151	130	174	147	162	154	119	148	113	127	Caña de azúcar <sup>1</sup>	
Camote	19	25	24	30	23	42	40	42	33	23	44	33	38	Camote	
Carambola	9	7	12	12	14	15	13	10	12	7	4	10	8	Carambola	
Coco	46	51	49	56	53	57	42	38	35	39	42	48	60	Coco	
Cocona	16	22	22	32	32	35	23	16	20	15	22	20	25	Cocona	
Copoazú	140	107	70	48	44	48	43	0	0	0	0	93	151	Copoazú	
Frijol grano seco	0	0	0	0	19	83	59	0	0	0	0	0	0	Frijol grano seco	
Lima	0	0	48	58	69	91	73	11	0	0	0	0	0	Lima	
Limón	42	35	51	65	50	60	46	31	33	35	39	54	58	Limón	
Maíz amarillo duro	5,183	4,817	2,864	0	318	1,567	438	0	0	0	234	4,415	6,524	Maíz amarillo duro	
Maíz choclo	0	0	0	0	0	0	0	0	0	0	0	0	0	Maíz choclo	
Mandarina	0	0	59	81	124	131	77	0	0	0	0	0	0	Mandarina	
Mango	0	0	0	0	0	0	0	39	102	82	40	0	0	Mango	
Naranja	0	121	176	166	224	240	124	60	4	0	0	0	0	Naranja	
Pijuayo	94	80	31	0	0	0	0	0	0	0	0	42	100	Pijuayo	
Palta	0	0	0	0	0	0	4	133	215	91	66	0	0	Palta	
Papaya	3,540	3,238	4,573	4,605	4,419	3,804	4,388	4,634	3,775	2,182	2,314	1,878	2,349	Papaya	
Pasto yarahua	1,099	1,039	1,409	1,510	1,526	1,321	1,562	1,577	1,372	1,653	1,514	1,765	1,751	Pasto yarahua	
Piña	259	337	409	422	421	577	628	641	630	509	487	363	353	Piña	
Plátano	2,328	2,038	2,202	2,392	2,557	2,462	2,699	2,522	2,543	2,688	2,779	2,169	2,319	Plátano	
Sandía	26	14	4	0	37	86	108	51	57	40	11	43	29	Sandía	
Uncucha	41	35	55	58	59	79	78	68	63	48	64	53	60	Uncucha	
Yuca	1,143	1,048	1,164	1,250	1,273	1,167	1,399	1,295	1,157	1,211	1,450	1,318	1,168	Yuca	
Zapallo	0	0	0	0	0	7	51	12	5	0	0	0	0	Zapallo	
<b>PECUARIA</b>														<b>PECUARIA</b>	
Carne de ave <sup>2/</sup>	624	648	718	753	684	816	887	730	788	749	1,129	792	626	Carne de ave <sup>2/</sup>	
Carne de ovino <sup>2/</sup>	3	3	4	3	3	3	3	3	3	4	4	4	3	Carne de ovino <sup>2/</sup>	
Carne de porcino <sup>2/</sup>	79	100	101	99	91	103	96	90	143	76	86	94	71	Carne de porcino <sup>2/</sup>	
Carne de vacuno <sup>2/</sup>	156	178	187	206	186	205	208	200	197	151	188	211	168	Carne de vacuno <sup>2/</sup>	
Huevos	311	312	312	319	348	322	302	259	239	237	226	307	290	Huevos	
Leche	134	131	132	143	113	114	132	130	118	128	125	137	130	Leche	

1/ Cifras preliminares.

2/ Peso neto.

FUENTE: MINAGRI.

Elaboración: BCRP, Sucursal Cusco. Departamento de Estudios Económicos.



**ANEXO 2**

**MADRE DE DIOS : PRODUCCIÓN PESQUERA 1/**

(kg)

SUBSECTORES	2018											2019		SUBSECTORES	
	FEB	MAR	ABR	MAY	JUN	JUL	AGO	SET	OCT	NOV	DIC	ENE	FEB		
<b>CHD</b>															<b>CHD</b>
1. Fresco	34 261	46 257	34 003	29 832	42 537	38 649	39 733	38 327	38 365	35 750	49 574	44 535	50 692	1. Fresco	

1/ Cifras preliminar.

Fuente: PRODUCE.

Elaboración: BCRP, Sucursal Cusco. Departamento de Estudios Económicos.



**ANEXO 3**

**MADRE DE DIOS: PRODUCCIÓN MINERA 1/**

	2018											2019			
	FEB	MAR	ABR	MAY	JUN	JUL	AGO	SET	OCT	NOV	DIC	ENE	FEB		
<b>1. MINERÍA METÁLICA 2/</b>															<b>1. MINERÍA METÁLICA 2/</b>
Oro (Onzas troy)	27 228	26 990	27 833	27 999	27 144	27 100	27 582	27 023	26 432	25 366	25 188	24 830	18 526	Oro (Onzas troy)	

1/ Cifras preliminares.

2/ Contenido fino.

Fuente: MINEM.

Elaboración: BCRP, Sucursal Cusco. Departamento de Estudios Económicos.





**ANEXO 4**

**MADRE DE DIOS: EXPORTACIÓN POR GRUPO DE PRODUCTO 1/**  
(Valor FOB - Miles de US\$)

GRUPO	2018											2019		GRUPO
	FEB	MAR	ABR	MAY	JUN	JUL	AGO	SET	OCT	NOV	DIC	ENE	FEB	
<b>Productos tradicionales</b>	<b>5 272</b>	<b>4 653</b>	<b>1 926</b>	<b>3 053</b>	<b>2 490</b>	<b>2 234</b>	<b>1 987</b>	<b>6 079</b>	<b>5 449</b>	<b>3 834</b>	<b>4 871</b>	<b>3 902</b>	<b>3 900</b>	<b>Productos tradicionales</b>
Minería	5 272	4 653	1 926	3 053	2 490	2 234	1 987	6 079	5 449	3 834	4 871	3 902	3 900	Minería
<b>Productos no tradicionales</b>	<b>1 008</b>	<b>2 607</b>	<b>2 653</b>	<b>2 462</b>	<b>2 610</b>	<b>3 120</b>	<b>2 171</b>	<b>1 426</b>	<b>2 077</b>	<b>1 646</b>	<b>1 320</b>	<b>1 649</b>	<b>997</b>	<b>Productos no tradicionales</b>
Agropecuario	893	2 481	2 394	2 355	2 372	2 514	1 473	1 035	1 197	656	741	832	440	Agropecuario
Pesquero	0	0	0	1	0	0	1	0	0	0	0	0	0	Pesquero
Madera y papeles	115	96	216	106	238	606	697	391	880	990	579	817	557	Madera y papeles
Químico	0	0	0	0	0	0	0	0	0	0	0	0	0	Químico
Metal-mecánico	0	30	43	0	0	0	0	0	0	0	0	0	0	Metal-mecánico
<b>TOTAL EXPORTACIONES</b>	<b>6 280</b>	<b>7 260</b>	<b>4 579</b>	<b>5 515</b>	<b>5 100</b>	<b>5 354</b>	<b>4 158</b>	<b>7 505</b>	<b>7 526</b>	<b>5 480</b>	<b>6 191</b>	<b>5 551</b>	<b>4 897</b>	<b>TOTAL EXPORTACIONES</b>

1/ Cifras preliminares.

Fuente: SUNAT.

Elaboración: BCRP, Sucursal Cusco. Departamento de Estudios Económicos.



**ANEXO 5**

**MADRE DE DIOS: EXPORTACIONES POR GRUPO DE PRODUCTOS 1/**  
(Valores FOB en Miles de US\$)

GRUPO	2018											2019		GRUPO
	FEB	MAR	ABR	MAY	JUN	JUL	AGO	SET	OCT	NOV	DIC	ENE	FEB	
<b>PRODUCTOS TRADICIONALES</b>	<b>5 272</b>	<b>4 653</b>	<b>1 926</b>	<b>3 053</b>	<b>2 490</b>	<b>2 234</b>	<b>1 987</b>	<b>6 079</b>	<b>5 449</b>	<b>3 834</b>	<b>4 871</b>	<b>3 902</b>	<b>3 900</b>	<b>PRODUCTOS TRADICIONALES</b>
Mineros	5 272	4 653	1 926	3 053	2 490	2 234	1 987	6 079	5 449	3 834	4 871	3 902	3 900	Mineros
Oro	5 272	4 653	1 926	3 053	2 490	2 234	1 987	6 079	5 449	3 834	4 871	3 902	3 900	Oro
<b>PRODUCTOS NO TRADICIONALES</b>	<b>1 008</b>	<b>2 607</b>	<b>2 653</b>	<b>2 462</b>	<b>2 610</b>	<b>3 120</b>	<b>2 171</b>	<b>1 426</b>	<b>2 077</b>	<b>1 646</b>	<b>1 320</b>	<b>1 649</b>	<b>997</b>	<b>PRODUCTOS NO TRADICIONALES</b>
Agropecuario	893	2 481	2 394	2 355	2 372	2 514	1 473	1 035	1 197	656	741	832	440	Agropecuario
Nueces del Brasil sin cáscara, frescas o secas	893	2 481	2 394	2 355	2 319	2 514	1 473	984	1 174	641	732	826	432	Nueces del Brasil sin cáscara, frescas o secas
Cacao en grano, entero o partido, crudo	0	0	0	0	0	0	0	45	0	0	0	0	0	Cacao en grano, entero o partido, crudo
Nueces del Brasil con cáscara	0	0	0	0	0	0	0	0	0	0	0	0	0	Nueces del Brasil con cáscara
Demas frutos de cáscara	0	0	0	0	53	0	0	0	0	0	0	0	0	Demas frutos de cáscara
Resto	0	0	0	0	0	0	0	6	23	15	9	6	8	Resto
Pesquero	0	0	0	1	0	0	1	0	0	0	0	0	0	Pesquero
Maderas y papeles, y sus manufacturas	115	96	216	106	238	606	697	391	880	990	579	817	557	Maderas y papeles, y sus manufacturas
Madera moldurada distinta de las coníferas	0	0	65	106	28	177	316	276	262	577	388	676	297	Madera moldurada distinta de las coníferas
Demás mad. aserradas, cortada o desenrollada	1	0	0	0	0	0	38	0	0	0	0	7	0	Demás mad. aserradas, cortada o desenrollada
Maderas aserradas de las maderas tropicales	23	96	52	0	75	83	154	10	72	130	37	7	0	Maderas aserradas de las maderas tropicales
Tabillas y frisos para parques, distinta de coníferas	91	0	99	0	135	346	189	104	473	263	89	116	260	Tabillas y frisos para parques, distinta de coníferas
Resto	0	0	0	0	0	0	0	287	73	20	65	11	0	Resto
Metal-mecánicos	0	30	43	0	0	0	0	0	0	0	0	0	0	Metal-mecánicos
<b>TOTAL EXPORTACIONES</b>	<b>6 280</b>	<b>7 260</b>	<b>4 579</b>	<b>5 515</b>	<b>5 100</b>	<b>5 354</b>	<b>4 158</b>	<b>7 505</b>	<b>7 526</b>	<b>5 480</b>	<b>6 191</b>	<b>5 551</b>	<b>4 897</b>	<b>TOTAL EXPORTACIONES</b>

1/ Cifras preliminares.

Fuente: SUNAT.

Elaboración: BCRP, Sucursal Cusco. Departamento de Estudios Económicos.



**ANEXO 6**

**MADRE DE DIOS: IMPORTACIÓN SEGÚN USO O DESTINO ECONÓMICO 1/**

(Valor FOB en miles de US\$)

TIPO	2018											2019		TIPO
	FEB	MAR	ABR	MAY	JUN	JUL	AGO	SET	OCT	NOV	DIC	ENE	FEB	
<b>I. Bienes de Consumo</b>	<b>3 083</b>	<b>1 844</b>	<b>893</b>	<b>1 653</b>	<b>1 282</b>	<b>1 091</b>	<b>1 178</b>	<b>674</b>	<b>681</b>	<b>839</b>	<b>790</b>	<b>1 061</b>	<b>1 492</b>	<b>I. Bienes de Consumo</b>
No duradero	3 083	1 844	884	1 653	1 258	1 073	1 134	658	677	834	741	1 057	1 485	No duradero
Duradero	0	0	9	0	24	18	44	16	4	5	49	4	7	Duradero
<b>II. Insumos</b>	<b>300</b>	<b>378</b>	<b>481</b>	<b>524</b>	<b>192</b>	<b>585</b>	<b>322</b>	<b>224</b>	<b>713</b>	<b>452</b>	<b>546</b>	<b>418</b>	<b>419</b>	<b>II. Insumos</b>
Combustibles, lubricantes y conexos	0	0	0	0	0	0	0	53	0	0	0	0	63	Combustibles, lubricantes y conexos
Materias primas para la agricultura	7	0	0	17	0	0	0	0	12	16	12	0	0	Materias primas para la agricultura
Materias primas para la industria	293	378	481	507	192	585	322	171	701	436	534	418	356	Materias primas para la industria
<b>III. Bienes de Capital</b>	<b>294</b>	<b>1 733</b>	<b>2 278</b>	<b>490</b>	<b>262</b>	<b>402</b>	<b>224</b>	<b>212</b>	<b>211</b>	<b>517</b>	<b>965</b>	<b>114</b>	<b>299</b>	<b>III. Bienes de Capital</b>
Materiales de construcción	253	202	191	180	167	276	212	116	193	222	124	0	108	Materiales de construcción
Para la agricultura	0	42	34	225	51	24	12	33	18	0	153	22	41	Para la agricultura
Para la industria	3	2	101	85	43	102	0	63	0	295	667	58	150	Para la industria
Equipos de transporte	38	1 487	1 952	0	1	0	0	0	0	0	21	34	0	Equipos de transporte
<b>TOTAL IMPORTACIONES</b>	<b>3 677</b>	<b>3 955</b>	<b>3 652</b>	<b>2 667</b>	<b>1 736</b>	<b>2 078</b>	<b>1 724</b>	<b>1 110</b>	<b>1 605</b>	<b>1 808</b>	<b>2 301</b>	<b>1 593</b>	<b>2 210</b>	<b>TOTAL IMPORTACIONES</b>

1/ Cifras preliminares.

Fuente: SUNAT.

Elaboración: BCRP, Sucursal Cusco. Departamento de Estudios Económicos.



ANEXO 7

MADRE DE DIOS: IMPORTACIÓN SEGÚN USO O DESTINO ECÓNOMICO 1/  
(Valores FOB en miles de US\$)

TIPO	2018											2019		TIPO
	FEB	MAR	ABR	MAY	JUN	JUL	AGO	SET	OCT	NOV	DIC	ENE	FEB	
<b>I. BIENES DE CONSUMO</b>	<b>3 083</b>	<b>1 844</b>	<b>893</b>	<b>1 653</b>	<b>1 282</b>	<b>1 091</b>	<b>1 178</b>	<b>674</b>	<b>681</b>	<b>839</b>	<b>790</b>	<b>1 061</b>	<b>1 492</b>	<b>I. BIENES DE CONSUMO</b>
<b>Bienes de consumo no duradero</b>	<b>3 083</b>	<b>1 844</b>	<b>884</b>	<b>1 653</b>	<b>1 258</b>	<b>1 073</b>	<b>1 134</b>	<b>658</b>	<b>677</b>	<b>834</b>	<b>741</b>	<b>1 057</b>	<b>1 485</b>	<b>Bienes de consumo no duradero</b>
Productos alimenticios primarios	2 622	1 108	394	1 119	513	552	399	177	121	172	170	597	1 081	Productos alimenticios primarios
Productos alimenticios elaborados	384	736	404	523	637	521	735	432	493	602	571	405	404	Productos alimenticios elaborados
Otros bienes de consumo no duradero	77	0	86	11	109	0	0	49	63	60	0	55	0	Otros bienes de consumo no duradero
<b>Bienes de consumo duradero</b>	<b>0</b>	<b>0</b>	<b>9</b>	<b>0</b>	<b>24</b>	<b>18</b>	<b>44</b>	<b>16</b>	<b>4</b>	<b>5</b>	<b>49</b>	<b>4</b>	<b>7</b>	<b>Bienes de consumo duradero</b>
Utensilios Domésticos	0	0	6	0	17	17	0	13	0	0	38	1	1	Utensilios Domésticos
Obj.de adorno de uso personal, instrumento musical y otros	0	0	1	0	0	0	44	2	2	3	1	3	7	Obj.de adorno de uso personal, instrumento musical y otros
Muebles y otro equipo para el hogar	0	0	1	0	0	0	0	1	2	2	0	1	0	Muebles y otro equipo para el hogar
<b>II. INSUMOS</b>	<b>300</b>	<b>378</b>	<b>481</b>	<b>524</b>	<b>192</b>	<b>585</b>	<b>322</b>	<b>224</b>	<b>713</b>	<b>452</b>	<b>546</b>	<b>418</b>	<b>419</b>	<b>II. INSUMOS</b>
<b>Combustibles, lubricantes y productos conexos</b>	<b>0</b>	<b>0</b>	<b>0</b>	<b>0</b>	<b>0</b>	<b>0</b>	<b>0</b>	<b>53</b>	<b>0</b>	<b>0</b>	<b>0</b>	<b>0</b>	<b>0</b>	<b>Combustibles, lubricantes y productos conexos</b>
Lubricantes	0	0	0	0	0	0	0	53	0	0	0	0	0	Lubricantes
<b>Materias primas y productos intermedios para la agricultura</b>	<b>7</b>	<b>0</b>	<b>0</b>	<b>17</b>	<b>0</b>	<b>0</b>	<b>0</b>	<b>0</b>	<b>12</b>	<b>16</b>	<b>12</b>	<b>0</b>	<b>0</b>	<b>Materias primas y productos intermedios para la agricultura</b>
Alimentos para animales elaborados	7	0	0	17	0	0	0	0	12	16	12	0	0	Alimentos para animales elaborados
<b>Materias primas y productos intermedios para la industria</b>	<b>293</b>	<b>378</b>	<b>481</b>	<b>507</b>	<b>192</b>	<b>585</b>	<b>322</b>	<b>171</b>	<b>701</b>	<b>436</b>	<b>534</b>	<b>418</b>	<b>356</b>	<b>Materias primas y productos intermedios para la industria</b>
Productos alimenticios primarios	37	6	95	0	0	12	24	45	129	238	275	183	268	Productos alimenticios primarios
Productos alimenticios semielaborados	0	25	0	19	0	19	21	0	27	0	16	0	0	Productos alimenticios semielaborados
Productos agropecuarios no alimenticios semielaborados	16	14	0	189	45	18	0	124	0	34	135	0	0	Productos agropecuarios no alimenticios semielaborados
Productos agropecuarios no alimenticios elaborados	0	40	43	44	22	44	90	0	141	65	1	0	0	Productos agropecuarios no alimenticios elaborados
Productos mineros elaborados	218	293	339	255	105	493	139	2	403	81	96	235	89	Productos mineros elaborados
Productos químico - farmacéuticos primarios	22	0	4	0	20	0	31	0	0	0	10	0	0	Productos químico - farmacéuticos primarios
Productos Químico - Farmacéuticos Semielaborados	0	0	0	0	0	0	17	0	0	18	0	0	0	Productos Químico - Farmacéuticos Semielaborados
<b>III. BIENES DE CAPITAL</b>	<b>294</b>	<b>1 733</b>	<b>2 278</b>	<b>490</b>	<b>262</b>	<b>402</b>	<b>224</b>	<b>212</b>	<b>211</b>	<b>517</b>	<b>965</b>	<b>114</b>	<b>299</b>	<b>III. BIENES DE CAPITAL</b>
<b>Materiales de construcción</b>	<b>253</b>	<b>202</b>	<b>191</b>	<b>180</b>	<b>167</b>	<b>276</b>	<b>212</b>	<b>116</b>	<b>193</b>	<b>222</b>	<b>124</b>	<b>0</b>	<b>108</b>	<b>Materiales de construcción</b>
Materiales de construcción - elaborados	253	202	191	180	167	276	212	116	193	222	124	0	108	Materiales de construcción - elaborados
<b>Bienes de capital para la agricultura</b>	<b>0</b>	<b>42</b>	<b>34</b>	<b>225</b>	<b>51</b>	<b>24</b>	<b>12</b>	<b>33</b>	<b>18</b>	<b>0</b>	<b>153</b>	<b>22</b>	<b>41</b>	<b>Bienes de capital para la agricultura</b>
Bienes de capital para la agricultura-maquinas y herramientas	0	42	34	225	51	24	12	33	6	0	153	10	41	Bienes de capital para la agricultura-maquinas y herramientas
<b>Bienes de capital para la industria</b>	<b>3</b>	<b>2</b>	<b>101</b>	<b>85</b>	<b>43</b>	<b>102</b>	<b>0</b>	<b>63</b>	<b>0</b>	<b>295</b>	<b>667</b>	<b>58</b>	<b>150</b>	<b>Bienes de capital para la industria</b>
Bienes de capital para la industria-herramientas	0	0	34	0	42	83	0	50	0	1	30	0	0	Bienes de capital para la industria-herramientas
Bienes de capital para la industria-maquinas y aparatos de ofic. y científicos	0	0	3	0	2	17	0	4	0	0	2	0	0	Bienes de capital para la industria-maquinas y aparatos de ofic. y científicos
Bienes de capital para la industria-otro equipo fijo	3	2	59	85	0	0	0	8	0	292	612	48	148	Bienes de capital para la industria-otro equipo fijo
Bienes de capital para la industria-partes y accesorios de maquinaria industrial	0	0	6	0	0	2	0	0	0	2	23	11	2	Bienes de capital para la industria-partes y accesorios de maquinaria industrial
<b>Equipos de transporte</b>	<b>38</b>	<b>1 487</b>	<b>1 952</b>	<b>0</b>	<b>1</b>	<b>0</b>	<b>0</b>	<b>0</b>	<b>0</b>	<b>0</b>	<b>21</b>	<b>34</b>	<b>0</b>	<b>Equipos de transporte</b>
Equipos de transporte-equipos rodantes de transporte	38	1 487	1 952	0	1	0	0	0	0	0	21	0	0	Equipos de transporte-equipos rodantes de transporte
Equipos de transporte-partes y accesorios de equipo de transporte	0	0	0	0	0	0	0	0	0	0	0	34	0	Equipos de transporte-partes y accesorios de equipo de transporte
<b>TOTAL IMPORTACIONES</b>	<b>3 677</b>	<b>3 955</b>	<b>3 652</b>	<b>2 667</b>	<b>1 736</b>	<b>2 078</b>	<b>1 724</b>	<b>1 110</b>	<b>1 605</b>	<b>1 808</b>	<b>2 301</b>	<b>1 593</b>	<b>2 210</b>	<b>TOTAL IMPORTACIONES</b>

1/ Cifras preliminares.

Fuente: SUNAT.

Elaboración: BCRP, Sucursal Cusco. Departamento de Estudios Económicos.



**ANEXO 8**

**MADRE DE DIOS: CRÉDITO 1/ 2/**  
(Saldos en millones de Soles)

ENTIDADES FINANCIERAS	2018											2019		ENTIDADES FINANCIERAS
	FEB	MAR	ABR	MAY	JUN	JUL	AGO	SET	OCT	NOV	DIC	ENE	FEB	
<b>I. BANCO DE LA NACION</b>	36	36	37	37	38	38	38	39	39	39	39	39	39	<b>I. BANCO DE LA NACION</b>
<b>II. AGROBANCO</b>	5	5	4	4	4	4	4	4	3	3	4	4	4	<b>II. AGROBANCO</b>
<b>III. BANCA MÚLTIPLE</b>	197	200	205	210	214	217	215	221	225	229	230	233	231	<b>III. BANCA MÚLTIPLE</b>
<b>IV. INSTITUCIONES NO BANCARIAS</b>	366	370	374	379	384	391	396	402	404	409	416	416	418	<b>IV. INSTITUCIONES NO BANCARIAS</b>
Financieras	53	55	56	58	58	59	60	60	61	62	63	62	62	Financieras
Cajas Municipales	312	315	318	322	325	331	336	341	343	347	353	354	356	Cajas Municipales
Cajas Rurales	0	0	0	0	0	0	0	0	0	0	0	0	0	Cajas Rurales
Edpymes	0	0	0	0	0	0	0	0	0	0	0	0	0	Edpymes
<b>TOTAL</b>	<b>604</b>	<b>611</b>	<b>620</b>	<b>631</b>	<b>640</b>	<b>649</b>	<b>653</b>	<b>665</b>	<b>672</b>	<b>681</b>	<b>689</b>	<b>692</b>	<b>692</b>	<b>TOTAL</b>
<b>En M/N</b>	<b>597</b>	<b>605</b>	<b>614</b>	<b>624</b>	<b>634</b>	<b>644</b>	<b>648</b>	<b>661</b>	<b>667</b>	<b>677</b>	<b>685</b>	<b>688</b>	<b>688</b>	<b>En M/N</b>
<b>En M/E</b>	<b>7</b>	<b>6</b>	<b>6</b>	<b>6</b>	<b>6</b>	<b>5</b>	<b>5</b>	<b>4</b>	<b>5</b>	<b>4</b>	<b>5</b>	<b>5</b>	<b>4</b>	<b>En M/E</b>

1/ Cifras Preliminares.

2/ La suma de las partes difiere en algunos casos por la presentación de numeros enteros.

Fuente: SBS.

Elaboración: BCRP, Sucursal Cusco. Departamento de Estudios Económicos.



**ANEXO 9**

**MADRE DE DIOS: CARTERA PESADA 1/**

(En porcentajes)

ENTIDADES FINANCIERAS	2017	2018												ENTIDADES FINANCIERAS
	DIC	ENE	FEB	MAR	ABR	MAY	JUN	JUL	AGO	SET	OCT	NOV	DIC	
I. BANCO DE LA NACIÓN	2,4	2,4	2,5	2,5	2,6	2,6	2,6	2,6	2,6	2,7	2,7	2,6	2,8	I. BANCO DE LA NACIÓN
II. AGROBANCO	18,3	19,9	19,6	25,1	30,4	30,7	32,2	38,1	40,2	41,5	45,1	47,5	47,5	II. AGROBANCO
III. BANCA MÚLTIPLE	5,2	5,4	5,0	5,0	4,8	4,9	4,9	5,1	4,9	4,8	4,9	4,8	4,7	III. BANCA MÚLTIPLE
IV. INSTITUCIONES NO BANCARIAS	4,7	4,7	4,6	4,2	4,5	4,4	4,0	4,0	4,0	3,9	3,9	4,1	3,8	IV. INSTITUCIONES NO BANCARIAS
Cajas Municipales	4,6	4,8	4,6	4,2	4,5	4,6	4,1	4,1	4,0	3,9	3,9	4,1	3,7	Cajas Municipales
Financieras	4,7	4,3	4,5	4,4	4,3	3,5	3,4	3,5	3,8	3,9	3,8	4,0	3,9	Financieras
<b>TOTAL</b>	<b>4,8</b>	<b>4,9</b>	<b>4,7</b>	<b>4,5</b>	<b>4,7</b>	<b>4,7</b>	<b>4,4</b>	<b>4,5</b>	<b>4,4</b>	<b>4,3</b>	<b>4,4</b>	<b>4,5</b>	<b>4,2</b>	<b>TOTAL</b>

1/ Cifras Preliminares.

Fuente: SBS.

Elaboración: BCRP, Sucursal Cusco. Departamento de Estudios Económicos.



ANEXO 10

MADRE DE DIOS: DEPÓSITOS 1/

(Saldos en millones de Soles)

INSTITUCIONES	2018												2019		INSTITUCIONES
	FEB	MAR	ABR	MAY	JUN	JUL	AGO	SET	OCT	NOV	DIC	ENE	FEB		
<b>I. EMPRESAS BANCARIAS 2/</b>	<b>214</b>	<b>209</b>	<b>213</b>	<b>224</b>	<b>219</b>	<b>229</b>	<b>229</b>	<b>229</b>	<b>236</b>	<b>233</b>	<b>236</b>	<b>236</b>	<b>233</b>	<b>I. EMPRESAS BANCARIAS 2/</b>	
Depósitos a la vista	71	68	68	72	67	68	71	72	75	70	70	75	74	Depósitos a la vista	
En m/n	58	54	55	60	55	55	58	61	62	58	56	59	59	En m/n	
En m/e	13	14	12	13	12	13	12	11	13	12	13	16	15	En m/e	
Depósitos de ahorro	116	114	119	123	125	133	130	129	132	132	136	132	130	Depósitos de ahorro	
En m/n	97	94	98	101	102	112	109	107	110	111	115	111	108	En m/n	
En m/e	20	20	21	22	22	21	20	22	22	21	22	21	21	En m/e	
Depósitos a plazo	27	27	27	29	28	28	28	28	28	31	30	29	29	Depósitos a plazo	
En m/n	25	24	24	26	26	26	26	26	25	28	27	26	26	En m/n	
En m/e	3	3	3	3	2	2	2	2	3	3	3	3	3	En m/e	
<b>II. INSTITUCIONES NO BANCARIAS</b>	<b>125</b>	<b>124</b>	<b>126</b>	<b>130</b>	<b>129</b>	<b>135</b>	<b>133</b>	<b>137</b>	<b>135</b>	<b>136</b>	<b>136</b>	<b>137</b>	<b>138</b>	<b>II. INSTITUCIONES NO BANCARIAS</b>	
Depósitos a la vista	0	0	0	0	0	0	0	0	0	0	0	0	0	Depósitos a la vista	
En m/n	0	0	0	0	0	0	0	0	0	0	0	0	0	En m/n	
En m/e	0	0	0	0	0	0	0	0	0	0	0	0	0	En m/e	
Depósitos de ahorro	74	73	74	77	74	81	78	82	80	80	80	81	82	Depósitos de ahorro	
En m/n	71	70	72	75	72	79	75	79	77	77	77	78	80	En m/n	
En m/e	2	2	2	2	2	2	2	3	3	3	2	2	2	En m/e	
Depósitos a plazo	51	52	51	53	54	55	55	55	56	56	56	56	56	Depósitos a plazo	
En m/n	49	50	49	51	52	52	53	53	54	54	54	54	54	En m/n	
En m/e	2	2	2	2	2	2	2	2	2	2	2	2	2	En m/e	
<b>III. TOTAL</b>	<b>339</b>	<b>333</b>	<b>339</b>	<b>354</b>	<b>348</b>	<b>364</b>	<b>362</b>	<b>366</b>	<b>371</b>	<b>369</b>	<b>372</b>	<b>373</b>	<b>371</b>	<b>III. TOTAL</b>	
Depósitos a la vista	71	68	68	72	67	68	71	72	75	70	70	75	74	Depósitos a la vista	
En m/n	58	54	56	60	55	55	58	61	62	58	56	59	59	En m/n	
En m/e	13	14	12	13	12	13	12	11	13	12	13	16	15	En m/e	
Depósitos de ahorro	190	187	193	200	199	214	208	211	211	212	216	213	212	Depósitos de ahorro	
En m/n	168	164	170	176	174	190	185	186	187	188	192	189	188	En m/n	
En m/e	22	22	23	24	25	23	23	24	24	24	24	24	24	En m/e	
Depósitos a plazo	78	79	78	82	82	82	84	83	84	87	86	85	85	Depósitos a plazo	
En m/n	73	74	73	77	78	78	79	79	79	82	81	81	81	En m/n	
En m/e	5	5	5	5	4	4	4	4	5	5	5	5	5	En m/e	

1/ Cifras Preliminares.

2/ Banca Múltiple y Banco de la Nación.

Fuente: SBS.

Elaboración: BCRP, Sucursal Cusco, Departamento de Estudios Económicos.



**ANEXO 11**

**MADRE DE DIOS: EJECUCIÓN DEL PRESUPUESTO PÚBLICO 1/**

(Millones de Soles)

TIPO	2018											2019		TIPO
	FEB	MAR	ABR	MAY	JUN	JUL	AGO	SET	OCT	NOV	DIC	ENE	FEB	
<b>I. GASTOS CORRIENTES</b>	<b>31</b>	<b>30</b>	<b>45</b>	<b>34</b>	<b>34</b>	<b>56</b>	<b>34</b>	<b>39</b>	<b>52</b>	<b>40</b>	<b>121</b>	<b>49</b>	<b>31</b>	<b>I. GASTOS CORRIENTES</b>
<i>Gobierno Nacional</i>	12	12	25	13	14	29	12	19	25	17	83	26	12	<i>Gobierno Nacional</i>
<i>Gobierno Regional</i>	15	15	17	17	17	23	18	17	23	19	31	22	16	<i>Gobierno Regional</i>
<i>Gobiernos Locales</i>	3	3	3	4	3	4	4	3	4	4	6	2	3	<i>Gobiernos Locales</i>
<b>Remuneraciones</b>	<b>18</b>	<b>18</b>	<b>18</b>	<b>19</b>	<b>18</b>	<b>20</b>	<b>18</b>	<b>17</b>	<b>18</b>	<b>18</b>	<b>23</b>	<b>25</b>	<b>19</b>	<b>Remuneraciones</b>
Gobierno Nacional	6	7	6	6	6	6	6	5	5	5	6	6	6	Gobierno Nacional
Gobierno Regional	11	10	11	11	12	13	12	11	12	11	15	19	12	Gobierno Regional
Gobiernos Locales	1	1	1	1	1	1	1	1	1	1	1	1	1	Gobiernos Locales
<b>Bienes y Servicios</b>	<b>9</b>	<b>11</b>	<b>22</b>	<b>12</b>	<b>13</b>	<b>24</b>	<b>12</b>	<b>12</b>	<b>29</b>	<b>19</b>	<b>92</b>	<b>17</b>	<b>10</b>	<b>Bienes y Servicios</b>
Gobierno Nacional	3	4	15	5	6	16	5	5	16	9	74	14	4	Gobierno Nacional
Gobierno Regional	4	4	5	5	4	5	5	5	10	7	14	2	4	Gobierno Regional
Gobiernos Locales	2	2	2	2	2	3	2	2	3	3	4	1	2	Gobiernos Locales
<b>Transferencias 2/</b>	<b>4</b>	<b>1</b>	<b>5</b>	<b>3</b>	<b>3</b>	<b>12</b>	<b>3</b>	<b>10</b>	<b>5</b>	<b>3</b>	<b>6</b>	<b>8</b>	<b>2</b>	<b>Transferencias 1/</b>
Gobierno Nacional	3	0	4	2	2	7	2	9	3	2	4	7	2	Gobierno Nacional
Gobierno Regional	1	1	1	0	1	5	1	1	1	1	2	0	1	Gobierno Regional
Gobiernos Locales	0	0	0	0	0	0	0	0	0	0	1	0	0	Gobiernos Locales
<b>II. GASTOS DE CAPITAL</b>	<b>10</b>	<b>17</b>	<b>116</b>	<b>17</b>	<b>20</b>	<b>21</b>	<b>18</b>	<b>17</b>	<b>134</b>	<b>27</b>	<b>51</b>	<b>4</b>	<b>9</b>	<b>II. GASTOS DE CAPITAL</b>
<i>Gobierno Nacional</i>	3	5	104	4	5	4	4	4	109	8	12	1	2	<i>Gobierno Nacional</i>
<i>Gobierno Regional</i>	5	7	9	10	11	11	13	9	19	15	26	2	5	<i>Gobierno Regional</i>
<i>Gobiernos Locales</i>	2	5	3	3	5	5	1	3	6	5	13	0	2	<i>Gobiernos Locales</i>
<b>Formación bruta de capital 3/</b>	<b>10</b>	<b>17</b>	<b>116</b>	<b>17</b>	<b>19</b>	<b>21</b>	<b>18</b>	<b>17</b>	<b>134</b>	<b>27</b>	<b>51</b>	<b>4</b>	<b>9</b>	<b>Formación bruta de capital 2/</b>
Gobierno Nacional	3	5	104	4	4	4	4	4	109	8	12	1	2	Gobierno Nacional
Gobierno Regional	5	7	9	10	10	11	13	9	19	15	26	2	5	Gobierno Regional
Gobiernos Locales	2	5	3	3	5	5	1	3	6	5	13	0	2	Gobiernos Locales
<b>Otros gastos de capital 4/</b>	<b>0</b>	<b>0</b>	<b>0</b>	<b>0</b>	<b>1</b>	<b>0</b>	<b>0</b>	<b>0</b>	<b>0</b>	<b>0</b>	<b>0</b>	<b>0</b>	<b>0</b>	<b>Otros gastos de capital 3/</b>
<b>III. GASTO NO FINANCIERO TOTAL (I+II)</b>	<b>41</b>	<b>47</b>	<b>162</b>	<b>51</b>	<b>54</b>	<b>77</b>	<b>52</b>	<b>56</b>	<b>186</b>	<b>68</b>	<b>171</b>	<b>53</b>	<b>40</b>	<b>III. GASTO NO FINANCIERO TOTAL (I+II)</b>
<i>Gobierno Nacional</i>	16	16	129	17	18	34	16	23	134	25	95	28	14	<i>Gobierno Nacional</i>
<i>Gobierno Regional</i>	20	22	26	27	28	34	31	27	42	34	57	24	21	<i>Gobierno Regional</i>
<i>Gobiernos Locales</i>	5	9	7	7	8	9	5	7	10	9	19	2	5	<i>Gobiernos Locales</i>

1/ Información actualizada al 28 de febrero de 2019.

2/ Incluye el pago de pensiones, donaciones, transferencias y otros gastos corrientes.

3/ Considera el gasto en Defensa e Interior.

4/ Incluye donaciones y transferencias.

Fuente: MEF.

Elaboración: BCRP, Sucursal Cusco. Departamento de Estudios Económicos.





**ANEXO 12**

**MADRE DE DIOS: INGRESOS CORRIENTES DEL GOBIERNO CENTRAL 1/**  
(Millones de soles)

INGRESOS	2018												2019		INGRESOS
	FEB	MAR	ABR	MAY	JUN	JUL	AGO	SET	OCT	NOV	DIC	ENE	FEB		
<b>I. INGRESOS TRIBUTARIOS</b>	7	7	9	8	6	7	7	7	7	7	7	6	7	6	<b>I. INGRESOS TRIBUTARIOS</b>
<b>1. Impuestos a los ingresos</b>	4	5	5	4	4	4	4	4	4	4	4	4	5	4	<b>1. Impuestos a los ingresos</b>
- Personas Naturales	1	1	1	1	1	1	1	1	1	1	1	1	1	1	- Personas Naturales
- Personas Jurídicas	3	3	3	3	3	3	3	3	3	3	3	3	3	3	- Personas Jurídicas
- Regularización	0	1	2	1	0	0	0	0	0	0	0	0	0	0	- Regularización
<b>2. Impuestos a la importación</b>	0	0	0	0	0	0	0	0	0	0	0	0	0	0	<b>2. Impuestos a la importación</b>
<b>3. Impuesto General a las Ventas</b>	1	1	2	3	1	1	2	2	1	2	1	1	2	1	<b>3. Impuesto General a las Ventas</b>
- Operaciones Internas	1	1	1	1	1	1	2	2	1	1	1	1	1	1	- Operaciones Internas
- Operaciones Externas	0	0	1	1	0	0	0	0	0	0	0	0	0	0	- Operaciones Externas
<b>4. Impuesto Selectivo al Consumo</b>	0		0	0	0	0		0	0	0	0	0		0	<b>4. Impuesto Selectivo al Consumo</b>
<b>5. Otros Ingresos tributarios</b>	1	1	2	1	1	1	1	2	1	1	1	1	1	1	<b>5. Otros Ingresos tributarios</b>
<b>II. INGRESOS NO TRIBUTARIOS</b>	0	0	0	0	0	0	0	0	0	0	0	0	0	0	<b>II. INGRESOS NO TRIBUTARIOS</b>
<b>INGRESOS CORRIENTES (I+II)</b>	7	7	10	8	6	7	7	7	7	7	7	6	7	6	<b>INGRESOS CORRIENTES (I+II)</b>

1/ Debido al redondeo de los datos parciales, los totales pueden diferir de la suma de las partes.

Fuente: SUNAT.

Elaboración: BCRP, Sucursal Cusco. Departamento de Estudios Económicos.

