

BANCO CENTRAL DE RESERVA DEL PERÚ
SUCURSAL CUSCO



APURÍMAC: Síntesis de Actividad Económica
Setiembre 2019¹

Departamento de Estudios Económicos

¹ En la elaboración del presente informe participaron Víctor Chique, Juniors Sánchez y José Apaza.

ÍNDICE

	<i>Página</i>
RESUMEN EJECUTIVO	3
I. ACTIVIDAD PRODUCTIVA.....	5
1. Actividad Primaria	5
1.1 Sector agropecuario.....	5
1.2 Sector pesca	6
1.3 Sector minería.....	7
2. Otros indicadores sectoriales.....	8
2.1 Arribos a los establecimientos de hospedaje.....	8
II. ASPECTOS LABORALES	9
1. Empleo	9
III. SECTOR EXTERNO.....	10
1. Exportaciones.....	10
IV. CRÉDITO Y DEPÓSITOS.....	12
1. Crédito.....	12
2. Depósitos	13
V. EJECUCIÓN DEL PRESUPUESTO DE GASTOS DEL GOBIERNO GENERAL.....	15
1. Gasto no financiero	15
2. Gastos corrientes	15
3. Formación bruta de capital.....	15
VI. ENCUESTA DE PERCEPCIÓN REGIONAL	18
VII. ANEXOS	21



RESUMEN EJECUTIVO

Principales hechos de importancia

- En setiembre de 2019, los indicadores de la actividad primaria mostraron una variación negativa. La **producción agropecuaria** disminuyó 4,1 por ciento interanual; en el mismo sentido, el **sector pesca** se redujo en 3,6 por ciento; y, la **actividad minera** se contrajo en 0,2 por ciento interanual.
- En **otros indicadores de la actividad económica** del departamento, el **crédito** se incrementó en 11,5 por ciento y los **depósitos** en 13,8 por ciento; mientras que, la **tasa de morosidad** en el mes de setiembre fue de 5,1 por ciento. Por otro lado, el **empleo formal** disminuyó 0,1 por ciento, sin embargo la **formación bruta de capital** reportó una variación positiva de 3,8 por ciento.

Actividad Primaria

- El **sector agropecuario** disminuyó 4,1 por ciento en comparación a similar mes de 2018, como consecuencia de una menor producción del subsector agrícola (-10,6 por ciento), compensado por un incremento de la producción del subsector pecuario (1,4 por ciento). Por contraste, entre enero y setiembre, el sector creció 4,8 por ciento interanual.
- El **sector pesca** mostró una contracción de 3,6 por ciento interanual en setiembre, debido a una menor producción de trucha (-6,5 por ciento), compensado por la mayor producción de pejerrey (28,0 por ciento). Esta disminución fue resultado de la menor siembra de alevinos en diferentes lagunas y debido a que el centro piscícola “Omar Campos Pérez” se encontró en mantenimiento. Por otra parte, en el periodo de enero a setiembre, la actividad pesquera se incrementó en 26,0 por ciento, debido principalmente a una mayor extracción de trucha (27,5 por ciento), respecto a similar periodo de 2018.
- La **actividad minera** disminuyó 0,2 por ciento interanual, asociado principalmente a una menor extracción de oro (-37,8 por ciento) y molibdeno (-28,3 por ciento), siendo contrarrestado por la mayor producción de cobre (2,7 por ciento). En el acumulado a setiembre de 2019, la actividad minera creció 2,1 por ciento interanual, resultado de una expansión en la producción de cobre (3,4 por ciento) y molibdeno (2,0 por ciento); atenuado por la menor producción de oro (-45,7 por ciento). A nivel de empresas, la producción de cobre de Las Bambas representó el 15,6 por ciento de la producción total nacional, ocupando la cuarta ubicación.

Otros Indicadores de Actividad Económica

- El **empleo formal** en empresas de 10 a más trabajadores de la ciudad de Abancay mostró un desempeño negativo de 0,1 por ciento interanual en setiembre. Este resultado estuvo determinado por las menores contrataciones en el sector servicios (-7,0 por ciento), compensado por el incremento en comercio (59,8 por ciento); y con respecto al sector transportes, almacenes y comunicaciones no se observó reporte del índice para el mes. Por contraste, en el acumulado a setiembre de 2019, el empleo formal aumentó 3,1 por ciento interanual, como consecuencia de la mayor demanda de trabajadores del sector comercio (44,4 por ciento).
- El **saldo de crédito**, que ascendió a S/ 1 147 millones, se incrementó en 11,5 por ciento en setiembre con respecto a similar mes de 2018. El crédito destinado a empresas aumentó 8,9 por ciento; así como el crédito dirigido a personas creció 15,2 por ciento, derivado del incremento de los créditos para consumo (15,9 por ciento) e hipotecario (9,3 por ciento).



- Por último, la **formación bruta de capital** en el Gobierno general (S/ 93 millones) creció 3,8 por ciento interanual, resultado de un incremento de la inversión en el Gobierno regional (47,1 por ciento) y en los Gobiernos locales (19,4 por ciento), contrarrestado por una menor inversión en el Gobierno nacional (-31,1 por ciento). En otro sentido, en el acumulado enero – setiembre, el gasto en formación bruta de capital se contrajo en 6,8 por ciento, por el menor gasto en los Gobiernos locales (-25,1 por ciento).

CUADRO N° 1
OTROS INDICADORES DE ACTIVIDAD ECONÓMICA
(Variación % respecto a similar mes del año anterior)

	Abr.19	May.19	Jun.19	Jul.19	Ago.19	Set. 19
Arribos a los establecimientos de hospedaje	↑ 15,6	↓ -35,5	↓ -18,0	↑ 11,7	n.d.	n.d.
Empleo formal urbano 1/	↑ 3,3	↑ 5,3	↑ 2,9	↑ 8,5	↓ -7,2	↓ -0,1
Crédito total 2/	↑ 11,1	↑ 11,1	↑ 12,2	↑ 12,8	↑ 12,5	↑ 11,5
Crédito de consumo 2/	↑ 15,2	↑ 14,2	↑ 19,1	↑ 17,2	↑ 16,5	↑ 15,9
Crédito hipotecario 2/	↑ 8,8	↑ 11,5	↑ 12,1	↑ 9,2	↑ 7,8	↑ 9,3
Formación bruta de capital 3/	↓ -5,3	↓ -30,9	↓ -10,1	↑ 13,8	↓ -1,8	↑ 3,8

1/ En empresas de 10 a más trabajadores situadas en la ciudad de Abancay.

2/ En términos nominales.

3/ En términos reales.

Fuentes: BCRP - Sucursal Cusco, MINCETUR, SBS y MEF.

I. ACTIVIDAD PRODUCTIVA

1. Actividad Primaria

1.1 Sector agropecuario

- La actividad agropecuaria, en el mes de setiembre, registró una reducción de 4,1 por ciento en comparación a similar mes de 2018, como consecuencia de una menor producción del subsector agrícola (-10,6 por ciento), compensado por un incremento de la producción del subsector pecuario (1,4 por ciento). Por contraste, entre enero y setiembre, el sector creció 4,8 por ciento interanual.
- La disminución del subsector agrícola estuvo explicado por una menor producción destinada al mercado externo y agroindustria (-39,4 por ciento), y al mercado interno (-6,1 por ciento). Respecto al primer grupo, decreció la producción de palta (-74,5 por ciento) y tara (-33,3 por ciento); de igual forma, en el segundo grupo la contracción fue explicada por la menor producción de papa (-28,6 por ciento) y maíz choclo. Mientras que, en el periodo enero y setiembre, este subsector se elevó en 5,4 por ciento respecto al mismo periodo del año anterior, sustentado por la mayor producción de frijol grano seco, maíz amiláceo y alfalfa.
- En cambio, el subsector pecuario creció 1,4 por ciento en setiembre, debido a la mayor producción de carne de ave (4,9 por ciento) y leche fresca (4,3 por ciento). En el mismo sentido, en el periodo enero - setiembre de 2019, la producción pecuaria mejoró 0,3 por ciento interanual, como consecuencia de una mayor producción de leche fresca y carne de ave, principalmente.

CUADRO Nº 2
SECTOR AGROPECUARIO 1/

(Miles de Toneladas)

CUADRO Nº 2

SECTOR AGROPECUARIO 1/

(Miles de toneladas)

Subsectores	Estructura Porcentual 2017 2/	Setiembre				Enero - Setiembre			
		2018	2019	Var. %	Contribución al crecimiento 3/	2018	2019	Var. %	Contribución al crecimiento 3/
AGRÍCOLA	84,4			-10,6	-4,9			5,4	4,7
Orientada al mercado externo y agroindustria 2/	6,7			-39,4	-2,5			22,1	1,8
Haba grano seco	2,0	0,0	0,0	-	-	9,7	12,5	29,3	0,7
Quinoa	2,0	0,0	0,0	-	-	9,3	11,9	28,1	0,7
Amaranto - Kiw icha	0,7	0,0	0,0	-	-	1,9	2,8	45,8	0,5
Maíz amarillo duro	0,5	0,0	0,0	-	-	4,3	5,0	15,3	0,1
Caña para alcohol	0,0	0,4	0,5	29,3	0,1	2,7	3,7	37,6	0,0
Anís	0,1	0,0	0,0	-	-	0,1	0,0	-100,0	-0,1
Palta	1,0	0,1	0,0	-74,5	-1,0	4,4	3,7	-14,5	-0,2
Tara	0,3	0,5	0,3	-33,3	-1,6	0,9	0,8	-9,3	0,0
Orientada al mercado interno 2/	77,7			-6,1	-2,4			3,7	2,9
Frijol grano seco	3,3	0,0	0,0	-	-	8,1	11,1	36,3	1,3
Maíz amiláceo	11,1	0,0	0,0	-	-	50,9	54,6	7,2	1,0
Alfalfa	3,4	9,7	15,4	58,9	7,1	90,7	127,5	40,5	0,9
Cebada grano	1,4	0,0	0,0	-	-	9,3	13,3	44,0	0,5
Maíz choclo	2,4	1,2	0,0	-100,0	-7,1	16,8	16,7	-0,3	0,0
Arveja grano seco	0,7	0,0	0,0	-	-	2,5	3,2	27,0	0,2
Pera	0,0	0,0	0,0	-	-	0,2	0,3	15,6	0,0
Mashua o izaño	0,6	0,0	0,0	-	-	7,4	7,1	-3,9	0,0
Olluco	2,5	0,0	0,0	-	-	24,9	25,2	1,4	0,0
Papa	41,1	0,6	0,5	-28,6	-0,9	424,2	412,1	-2,9	-1,2
PECUARIO	15,6			1,4	0,8			0,3	0,0
Leche fresca	5,9	2,0	2,1	4,3	0,8	27,4	27,7	1,2	0,1
Carne de ave 4/	0,6	0,1	0,1	4,9	0,1	0,6	0,6	4,3	0,0
Huevos	0,4	0,0	0,0	2,2	0,0	0,4	0,4	3,7	0,0
Carne de porcino 4/	2,3	0,2	0,2	0,9	0,1	2,1	2,1	0,2	0,0
Carne de caprino 4/	0,1	0,0	0,0	7,1	0,0	0,2	0,2	0,7	0,0
Carne de ovino 4/	0,7	0,1	0,1	-1,3	0,0	0,7	0,7	-2,4	0,0
SECTOR AGROPECUARIO	100,0			-4,1	-4,1			4,8	4,8

1/ Cifras preliminares.

2/ Estimado a precios del 2007.

3/ Con base en la estructura de similar periodo 2018.

4/ Peso neto.

Fuente: MINAGRI.

Elaboración: BCRP, Sucursal Cusco. Departamento de Estudios Económicos.



- En agosto se inició la campaña agrícola 2019/2020, en los dos primeros meses se instaló un total de 9 864 hectáreas, es decir un área mayor en 4,5 por ciento con relación al mismo periodo de la campaña anterior. Esta expansión se debió a una mayor siembra de cultivos transitorios como tarhui (149,1 por ciento), olluco (42,3 por ciento) y papa (27,7 por ciento); atenuado, por la disminución en las siembras de cultivos permanentes y semipermanentes, principalmente alfalfa y capulí.

CUADRO N° 3
SUPERFICIE SEMBRADA 1/
(Hectáreas)

	Campaña agrícola 2/		Variación	
	2018/2019	2019/2020	Absoluta	Porcentual
CULTIVOS TRANSITORIOS	9 402	9 838	436	4,6
Papa	2 738	3 496	758	27,7
Chocho o tarhui	169	421	252	149,1
Olluco	527	750	223	42,3
Avena grano	0	90	90	-
Cebada	0	55	55	-
Haba grano seco	247	299	52	21,1
Maíz amarillo duro	28	60	32	114,3
Oca	203	220	17	8,4
Acelga	0	0	0	-
Ají amarillo	0	0	0	-
Frijol grano verde	0	0	0	-
Quinua	169	114	-55	-32,5
Haba grano verde	214	71	-143	-66,8
Maíz choclo	630	427	-203	-32,2
Maíz amiláceo	3 758	3 204	-554	-14,7
Otros	719	631	-88	-12,2
CULTIVOS PERMANENTES Y SEMIPERMANENTES	39	26	-13	-33,3
Alfalfa	7	0	-7	-100,0
Capulí	7	0	-7	-100,0
Membrillo	0	2	2	-
Granadilla	0	2	2	-
Papaya	0	14	14	-
Otros	25	8	-17	-68,0
Total	9 441	9 864	423	4,5

1/ Cifras preliminares.

2/ En agosto 2019 - setiembre 2019.

Fuente: MINAGRI.

Elaboración: BCRP, Sucursal Cusco. Departamento de Estudios Económicos.

1.2 Sector pesca

- La producción pesquera mostró una contracción de 3,6 por ciento interanual en setiembre, debido a una menor producción de trucha (-6,5 por ciento), compensado por la mayor producción de pejerrey (28,0 por ciento). Esta disminución fue resultado de la menor siembra de alevinos en diferentes lagunas, a excepción de la laguna Pacucha, provincia de Andahuaylas; en el mismo sentido, se informó que el centro piscícola “Omar Campos Pérez” se encontró en mantenimiento. La producción de trucha (10,2 toneladas) representó el 86,0 por ciento de la producción pesquera del mes, el 94,3 por ciento de esta especie se produjo en criaderos.

- Por otra parte, en el periodo de enero a setiembre, la actividad pesquera se incrementó en 26,0 por ciento, debido principalmente a una mayor extracción de trucha (27,5 por ciento), respecto a similar periodo de 2018.

CUADRO N° 4
SECTOR PESCA 1/
(En toneladas)

Subsectores	Setiembre			Enero - Setiembre		
	2018	2019	Var. %	2018	2019	Var. %
Consumo Humano Directo (CHD)						
Fresco	12	12	-2,7	130	164	25,8
SECTOR PESCA 2/			-3,6			26,0

1/ Cifras preliminares.

2/ Estimado a precios de 2007.

Fuente: PRODUCE.

Elaboración: BCRP, Sucursal Cusco. Departamento de Estudios Económicos.

1.3 Sector minería

- La producción minera en setiembre de 2019 disminuyó 0,2 por ciento interanual, asociado principalmente a una menor extracción de oro (-37,8 por ciento) y molibdeno (-28,3 por ciento), siendo contrarrestado por la mayor producción de cobre (2,7 por ciento). Con respecto a la producción de cobre, la región representó el 15,9 por ciento de la producción nacional, ocupando el tercer puesto después de Áncash (21,6 por ciento) y Arequipa (17,6 por ciento).
- En el acumulado a setiembre de 2019, la actividad minera creció 2,1 por ciento interanual, resultado de una expansión en la producción de cobre (3,4 por ciento) y molibdeno (2,0 por ciento); atenuado por la menor producción de oro (-45,7 por ciento). A nivel de empresas, la producción de cobre de Las Bambas representó el 15,6 por ciento² de la producción total nacional, ocupando la cuarta ubicación, por detrás de la minera Cerro Verde S.A.A., la compañía minera Antamina S.A. y Southern Perú, con participaciones de 19,1; 19,0 y 16,7 por ciento, respectivamente.

CUADRO N° 5
SECTOR MINERÍA 1/

Mineral	Estructura Porcentual 2017 2/	Setiembre			Enero - Setiembre				
		2018	2019	Var. %	Contribución 3/	2018	2019	Var. %	Contribución 3/
Cobre (TMF)	95,2	31 492	32 353	2,7	2,5	273 449	282 834	3,4	3,2
Molibdeno (TMF)	2,4	180	129	-28,3	-1,6	1 512	1 542	2,0	0,1
Oro (Onzas troy)	2,3	8 280	5 154	-37,8	-1,1	59 423	32 253	-45,7	-1,1
Plata (Onzas troy)	0,0	3 987	4 598	15,3	0,0	24 274	25 978	7,0	0,0
SECTOR MINERÍA 2/	100,0			-0,2	-0,2			2,1	2,1

1/ Cifras preliminares.

2/ Estimado a precios de 2007.

3/ Con base en la estructura de similar periodo de 2018.

TMF: Tonelada Métrica Fina.

Fuente: Ministerio de Energía y Minas (MINEM).

Elaboración: BCRP, Sucursal Cusco. Departamento de Estudios Económicos.

² Datos preliminares de la Declaración de Estadística Mensual del Ministerio de Energía y Minas.



GRÁFICO N° 1
EVOLUCIÓN DE LA PRODUCCIÓN MINERA
 (Variación % real respecto al similar periodo del año anterior)

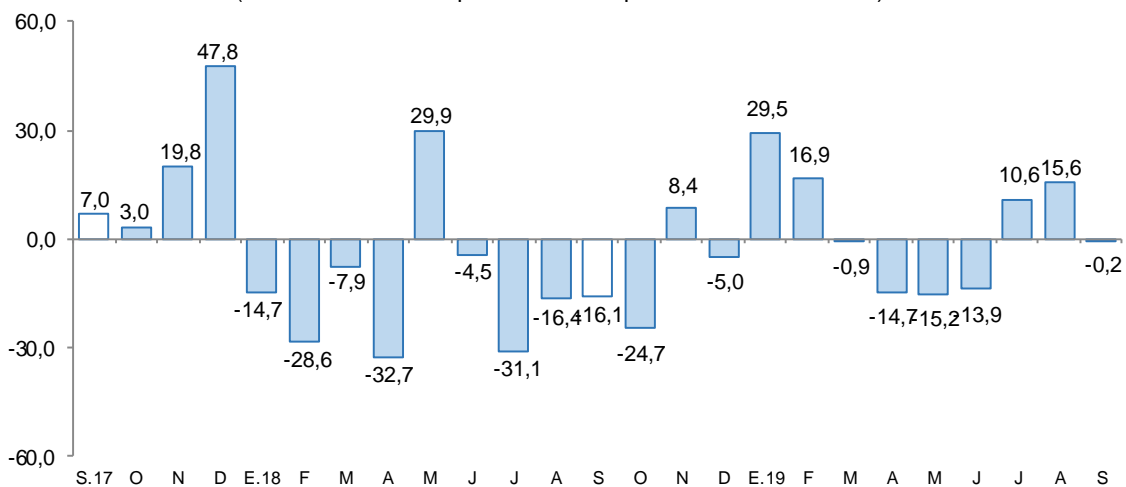

Fuente: MINEM.
 Elaboración: BCRP, Sucursal Cusco, Departamento de Estudios Económicos.

- El precio promedio del oro se ubicó en US\$/oz.tr. 1 511,3; mayor en 0,8 por ciento respecto a agosto (US\$/oz.tr. 1 499,0).
- El precio promedio del cobre se registró en US\$/oz.tr. 261,2, mayor en 0,9 por ciento respecto al mes anterior (US\$/oz.tr. 259,0).

2. Otros indicadores sectoriales

2.1 Arribos a los establecimientos de hospedaje

- Los arribos de turistas a los establecimientos de hospedaje de Apurímac, en julio, alcanzaron los 70 563 visitantes, mostrando un crecimiento de 11,7 por ciento interanual, asociado a los mayores arribos de turistas nacionales (11,9 por ciento), atenuado por la disminución de turistas extranjeros (-0,1 por ciento). De igual forma, de enero a julio de 2019 los arribos a la región aumentaron 8,8 por ciento interanual.
- De acuerdo a su procedencia, la expansión de turistas nacionales fue explicado por el mayor flujo de turistas provenientes de Áncash (2 365,5 por ciento), Piura (1 153,9 por ciento) e Ica (115,3 por ciento), entre los principales; mientras que, la reducción en turistas extranjeros se debió principalmente a las menores visitas procedentes de Colombia (-51,7 por ciento), China (-43,5) y Alemania (-41,5 por ciento).

GRÁFICO N° 2
EVOLUCIÓN DE ARRIBOS A ESTABLECIMIENTOS DE HOSPEDAJE
 (Variación % respecto al similar periodo del año anterior)

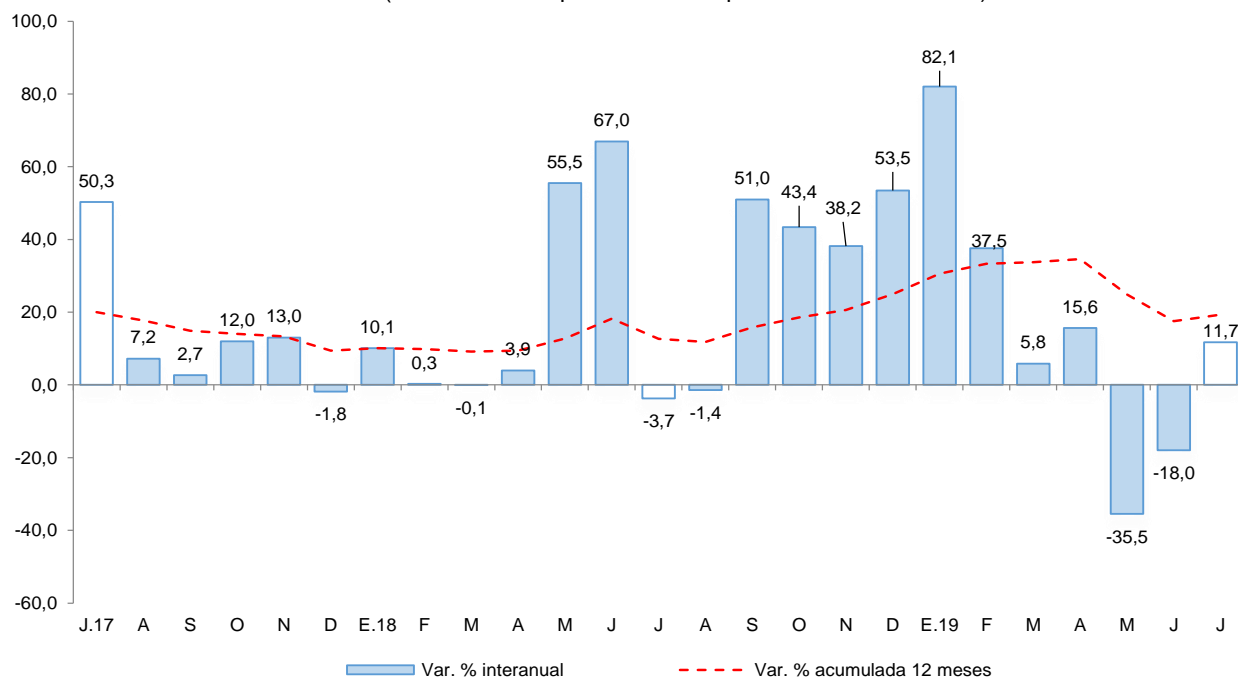

Fuente: MINCETUR - Encuesta Mensual a Establecimientos de Hospedaje Temporal.
 Elaboración: BCRP, Sucursal Cusco. Departamento de Estudios Económicos.

II. ASPECTOS LABORALES

1. Empleo

- El índice de empleo formal en las empresas de 10 a más trabajadores de la ciudad de Abancay mostró un desempeño negativo de 0,1 por ciento interanual en setiembre. Este resultado estuvo determinado por las menores contrataciones en el sector servicios (-7,0 por ciento), compensado por el incremento en comercio (59,8 por ciento); y con respecto al sector transportes, almacenes y comunicaciones no se observó reporte del índice para el mes.
- Por contraste, en el acumulado a setiembre de 2019, el empleo formal aumentó 3,1 por ciento interanual, como consecuencia de la mayor demanda de trabajadores del sector comercio (44,4 por ciento), siendo atenuado por la menor captación de trabajadores de los sectores transportes, almacenes y comunicaciones (-69,3 por ciento), sector que presenta un efecto de base de dato; y servicios (-2,3 por ciento).



CUADRO N° 6
CIUDAD DE ABANCAY: ÍNDICE MENSUAL DE EMPLEO EN EMPRESAS PRIVADAS
FORMALES DE 10 Y MÁS TRABAJADORES POR RAMA DE ACTIVIDAD ECONÓMICA 1/
 (Octubre 2010=100)

Sectores	Setiembre			Enero - Setiembre		
	2018	2019	Var. %	2018	2019	Var. %
Comercio	101,1	161,6	59,8	96,9	139,8	44,4
Transporte, almacenamiento y comunicaciones	210,0	-	-	210,0	64,4	-69,3
Servicios 2/	123,1	114,5	-7,0	123,4	120,6	-2,3
TOTAL	121,3	121,2	-0,1	120,9	124,6	3,1

Nota: La información corresponde al primer día de cada mes.

1/ Cifras preliminares.

2/ Conformada por las subramas servicios prestados a empresas, restaurantes y hoteles, establecimientos financieros, enseñanza, servicios sociales y comunales; y electricidad, gas y agua.

Fuente: MTPE - Encuesta Nacional de Variación Mensual del Empleo (ENVME).

Elaboración: BCRP, Sucursal Cusco. Departamento de Estudios Económicos.

GRÁFICO N° 3
CIUDAD DE ABANCAY: EMPLEO FORMAL URBANO EN EMPRESAS DE 10 A MÁS
TRABAJADORES
 (Variación % respecto a similar mes del año anterior)

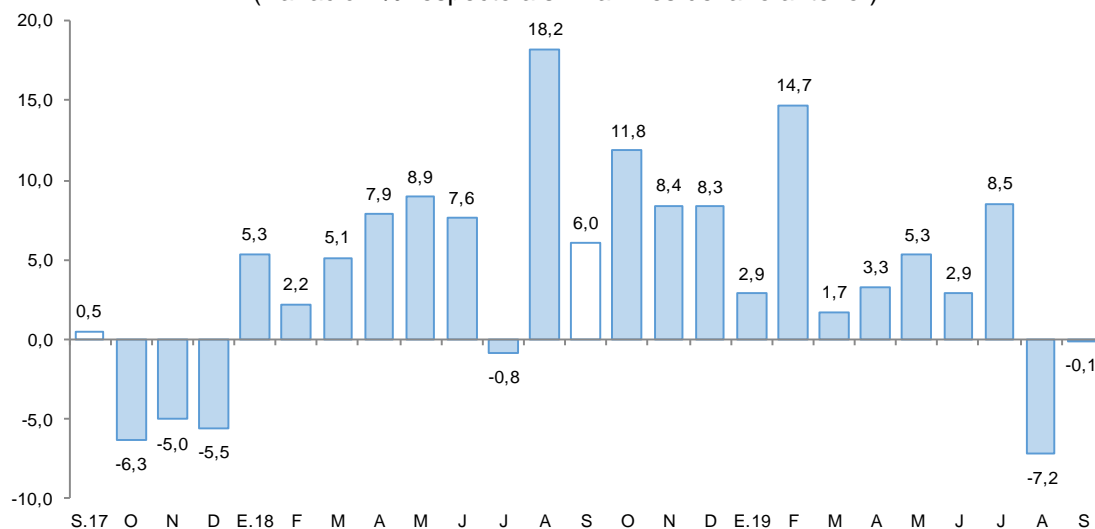

Fuente: MTPE.

Elaboración: BCRP, Sucursal Cusco. Departamento de Estudios Económicos.

III. SECTOR EXTERNO

1. Exportaciones

- Las exportaciones del departamento de Apurímac alcanzaron US\$ 168,3 millones en setiembre, inferior en 8,2 por ciento interanual, como resultado de los menores embarques de productos tradicionales (-8,3 por ciento), compensado por el incremento de productos no tradicionales.
- La disminución de las exportaciones tradicionales (US\$ 168,1 millones) se debió al menor envío de productos mineros (-8,2 por ciento) y agrícolas (-49,9 por ciento), específicamente cobre y café, respectivamente. De forma contraria, las exportaciones no tradicionales (US\$ 121,0 mil) aumentaron como consecuencia del incremento de productos agropecuarios, principalmente quinua.



- Entre enero y setiembre de 2019, las exportaciones sumaron US\$ 1 325,8 millones, lo que representó una caída de 28,9 por ciento interanual, resultado de las menores exportaciones de productos no tradicionales (-71,8 por ciento) y tradicionales (-28,8 por ciento).
- En cuanto al volumen de concentrado de cobre, según empresa minera, se registró una reducción en el envío de Las Bambas (-18,0 por ciento), respecto a setiembre de 2018, periodo que enfrentó el bloqueo de la carretera, desde el 7 de setiembre de 2019 por 25 días, desde el distrito de Mara, provincia de Cotabambas, departamento de Apurímac hasta los distritos de Ccapacmarca y Velille ubicados en la provincia de Chumbivilcas, departamento de Cusco. En el mismo sentido, en el acumulado a setiembre se observó una variación negativa de 18,7 por ciento.
- El destino de las exportaciones registradas hasta setiembre 2019, se concentró principalmente en China (70,5 por ciento), Corea del Sur (13,7 por ciento) y Japón (8,2 por ciento). El principal producto exportado a estos mercados fue cobre; dicho mineral representó 96,7 por ciento del total exportado en el mes.

CUADRO N° 7
EXPORTACIONES POR GRUPO DE PRODUCTOS 1/
(Valor FOB en miles de US\$)

GRUPO	Estructura %	Setiembre		Enero - Setiembre		
		2017	2018	2019	2018	2019
PRODUCTOS TRADICIONALES	99,8		183 299	168 138	1 862 713	1 325 490
Agrícola	0,1		383	192	1 016	1 161
Minería	99,7		182 916	167 946	1 861 697	1 324 330
PRODUCTOS NO TRADICIONALES	0,2		1	121	1 248	352
Agropecuaria	0,0		0	119	1 128	332
Textil	0,0		0	0	109	18
Madera y papeles	0,0		0	0	0	0
Químico	0,0		1	1	1	1
Minería no metálica	0,0		0	0	0	0
Sidero-metalúrgico y joyería	0,2		0	0	0	0
Metal-mecánico	0,0		0	0	5	0
Resto	0,0		0	0	6	0
TOTAL EXPORTACIONES	100,0		183 300	168 259	1 863 961	1 325 842

1/ Cifras preliminares.

Fuente: SUNAT.

Elaboración: BCRP, Sucursal Cusco. Departamento de Estudios Económicos.



IV. CRÉDITO Y DEPÓSITOS

1. Crédito

- El saldo de crédito (S/ 1 147 millones) se incrementó en 11,5 por ciento interanual en setiembre de 2019, con una tasa de crecimiento menor frente al mismo mes de 2018 (14,1 por ciento) y respecto a setiembre de 2017 (15,5 por ciento).
- El saldo de crédito de la banca múltiple, representó el 27,0 por ciento del total, con un crecimiento de 12,8 por ciento interanual; de igual manera, el saldo de las instituciones no bancarias, que canalizaron el 65,4 por ciento, aumentó 12,4 por ciento interanual, impulsado por las mayores colocaciones de las cajas municipales (14,2 por ciento).
- En cuanto al tipo de crédito, las colocaciones dirigidas a personas se expandieron en 15,2 por ciento, debido al mayor nivel de créditos para consumo (15,9 por ciento) e hipotecario (9,3 por ciento); asimismo, el crédito destinado a empresas se incrementó en 8,9 por ciento.
- De acuerdo al tipo de moneda, el saldo en moneda nacional aumentó 11,6 por ciento interanual, representando el 99,7 por ciento del total; a diferencia del crédito en moneda extranjera que decreció 17,5 por ciento. Por lo que, la dolarización se redujo de 0,4 por ciento en setiembre de 2018 a 0,3 por ciento en setiembre de 2019, prevaleciendo la preferencia por préstamos en moneda nacional.

CUADRO Nº 8 CRÉDITO

(Saldos en millones de soles al cierre del mes)

	A setiembre			
	2018	2019	Estruct. % 2018	Var. Nom. Set-19 / Set-18
Banco de la Nación 1/	83	85	7,4	1,6
Agrobanco 2/	3	2	0,2	-28,3
Banca Múltiple	275	310	27,0	12,8
Instituciones No Bancarias	667	750	65,4	12,4
Financieras	124	130	11,4	5,3
Cajas Municipales	531	606	52,8	14,2
Cajas Rurales	12	13	1,1	5,4
Edpymes	0	1	0,1	53,7
TOTAL	1 029	1 147	100,0	11,5
Empresas	601	655	57,1	8,9
Personas	427	492	42,9	15,2
Consumo	382	442	38,6	15,9
Hipotecario	45	50	4,3	9,3
MN	1 025	1 144	99,7	11,6
ME	4	3	0,3	-17,5

1/ Considera solo los créditos de consumo e hipotecario.

2/ No considera los créditos a las demás empresas del sistema financiero.

Fuente: SBS.

Elaboración: BCRP, Sucursal Cusco. Departamento de Estudios Económicos.

GRÁFICO Nº 4 EVOLUCIÓN DEL CRÉDITO

(Variación % respecto a similar mes del año anterior)

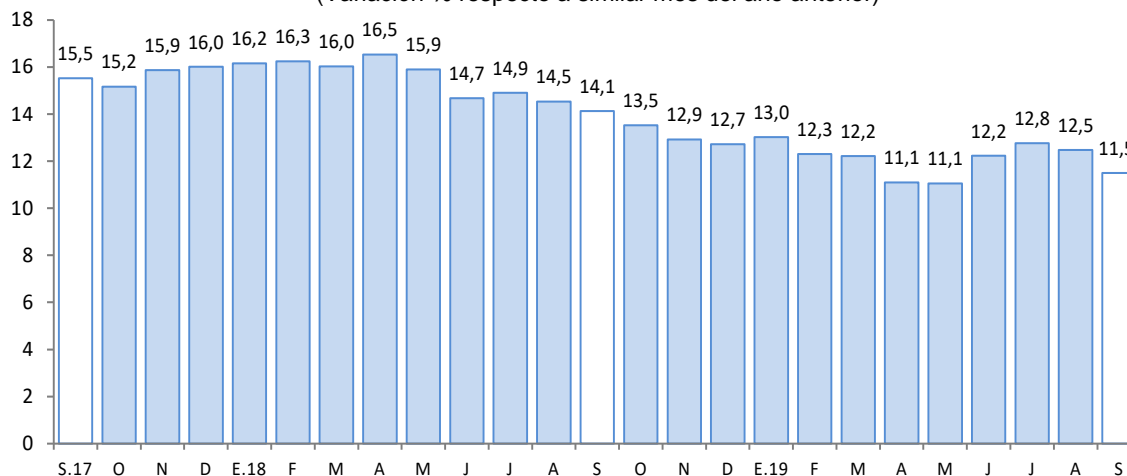

Fuente: SBS.

Elaboración: BCRP, Sucursal Cusco. Departamento de Estudios Económicos.

- En agosto de 2019, la **tasa de morosidad** fue 5,1 por ciento (mayor en 0,6 de punto porcentual respecto al mismo mes de 2018), en la banca múltiple se situó en 6,1 por ciento (superior en 1,1 de punto porcentual respecto a agosto de 2018); de igual forma, en las instituciones no bancarias se situó en 5,0 por ciento (con 0,4 de punto porcentual más respecto al mismo mes de 2018).

GRÁFICO Nº 5 TASA DE MOROSIDAD 1/ 2/ (Porcentaje)

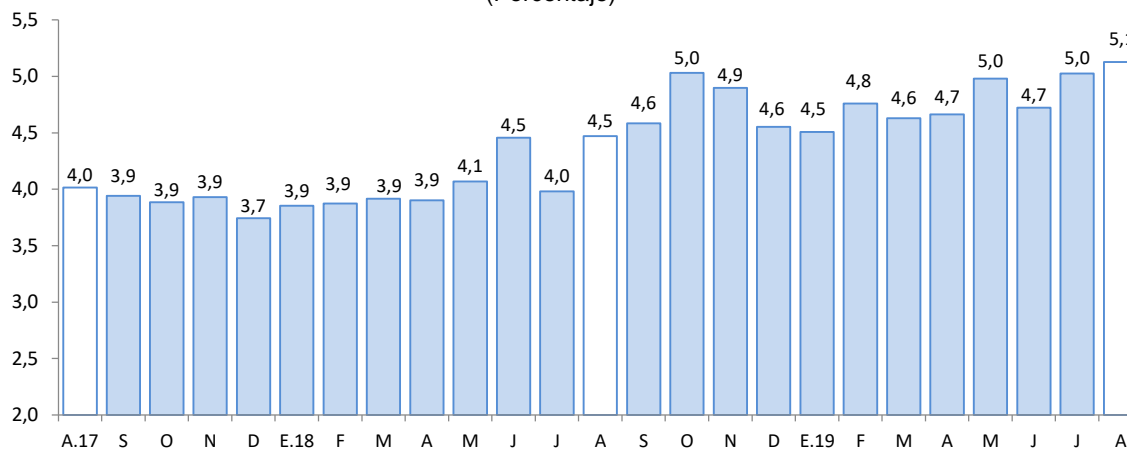

1/ Preliminar.

2/ Morosidad = (créditos vencidos + créditos en cobranza judicial)/colocaciones brutas.

Fuente: SBS.

Elaboración: BCRP, Sucursal Cusco. Departamento de Estudios Económicos.

2. Depósitos

- El saldo de depósitos en Apurímac se elevó a S/ 1 075 millones en setiembre, presentando un incremento de 13,8 por ciento interanual, tasa de crecimiento mayor a los registros del mes de setiembre de 2018 (8,5 por ciento) y 2017 (-0,3 por ciento).



- Por tipo de depósito, se registró una variación positiva en los depósitos de ahorro (17,4 por ciento), a la vista (12,5 por ciento) y a plazo (9,8 por ciento).
- Por tipo de institución, el saldo de depósitos en las instituciones no bancarias presentó un incremento de 14,3 por ciento, destacando el crecimiento de los saldos de las cajas municipales (15,8 por ciento); en el Banco de la Nación aumentó 15,0 por ciento y en la banca múltiple 13,0 por ciento.
- Por tipo de moneda, los créditos en moneda nacional se expandieron en 13,7 por ciento y en moneda extranjera 15,5 por ciento. El coeficiente de dolarización de los depósitos alcanzó 5,6 por ciento, similar a igual mes del año pasado.

CUADRO Nº 9 DEPÓSITOS

(Saldos en millones de soles, al cierre del mes)

	A setiembre			
	2018	2019	Estruc. % 2018	Var. Nom. Set-19 / Set-18
Banco de la Nación	221	254	23,6	15,0
Banca Múltiple	448	506	47,1	13,0
Instituciones No Bancarias	276	315	29,3	14,3
Financieras	54	58	5,4	8,6
Cajas Municipales	221	255	23,8	15,8
Cajas Rurales	1	1	0,1	-5,0
TOTAL	944	1 075	100,0	13,8
Vista	158	177	16,5	12,5
Ahorro	446	523	48,7	17,4
A plazo	341	374	34,8	9,8
MN	892	1 015	94,4	13,7
ME	52	61	5,6	15,5

Fuente: SBS.

Elaboración: BCRP, Sucursal Cusco. Departamento de Estudios Económicos.

GRÁFICO Nº 6 EVOLUCIÓN DE LOS DEPÓSITOS

(Variación % respecto a similar mes del año anterior)

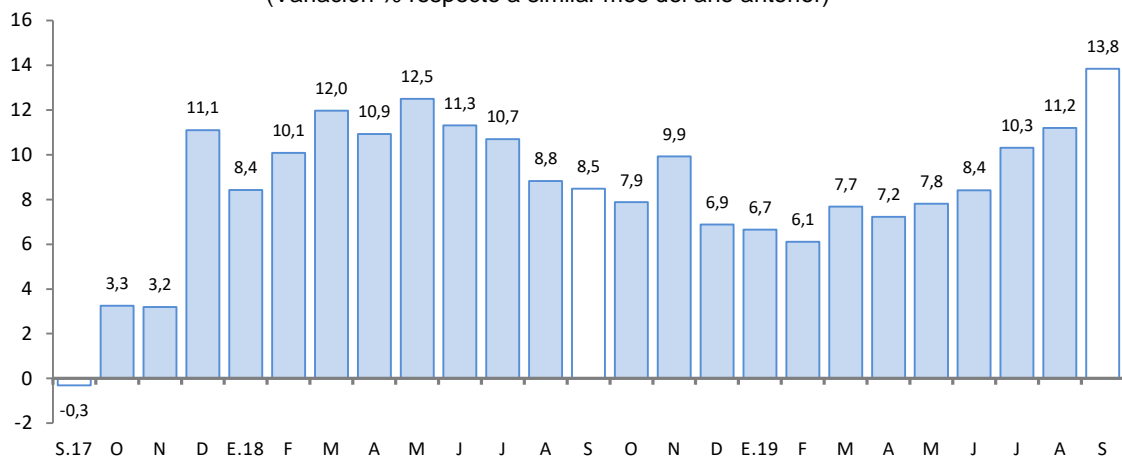

Fuente: SBS.

Elaboración: BCRP, Sucursal Cusco. Departamento de Estudios Económicos.

V. EJECUCIÓN DEL PRESUPUESTO DE GASTOS DEL GOBIERNO GENERAL

1. Gasto no financiero

- La ejecución del Presupuesto Público en Apurímac (S/ 234 millones) se redujo en 3,7 por ciento interanual en términos reales en setiembre, resultado asociado a los menores gastos corrientes (-9,8 por ciento), compensado por el incremento en formación bruta de capital (3,8 por ciento).
- En el mismo sentido, en el acumulado a setiembre de 2019, el gasto (S/ 1 773 millones) presentó una disminución de 3,6 por ciento, en términos reales, respecto a igual periodo del año anterior, como consecuencia de una reducción en otros gastos de capital (-10,9 por ciento), en formación bruta de capital (-6,8 por ciento) y otros gastos de capital (-1,5 por ciento).

2. Gastos corrientes

- En setiembre, los gastos corrientes sumaron S/ 117 millones, siendo inferior en 9,8 por ciento interanual en términos reales, explicado por los menores gastos en transferencias (-44,8 por ciento), y bienes y servicios (-15,9 por ciento), a pesar del aumento en remuneraciones (11,5 por ciento).
- De igual forma, en el periodo de enero a setiembre de 2019, los gastos corrientes (S/ 1 108 millones) decrecieron 1,5 por ciento interanual en términos reales. Este resultado obedeció a los menores gastos en bienes y servicios (-8,9 por ciento) y transferencias (-1,7 por ciento), siendo compensado por el aumento en remuneraciones (3,4 por ciento).

3. Formación bruta de capital

- Para el mes de setiembre, el gasto en inversión (S/ 117 millones) creció 3,8 por ciento interanual, resultado de un incremento de la inversión en el Gobierno regional (47,1 por ciento) y en los Gobiernos locales (19,4 por ciento), contrarrestado por una menor inversión en el Gobierno nacional (-31,1 por ciento). En otro sentido, en el acumulado enero – setiembre, el gasto en formación bruta de capital se contrajo en 6,8 por ciento, por el menor gasto en los Gobiernos locales (-25,1 por ciento).

Por sectores, el aumento del gasto en inversión en el Gobierno regional se registró en el sector educación, cuyo desembolso en setiembre de 2019 fue de S/ 8,7 millones, mayor en S/ 5,9 millones respecto a igual mes de año pasado; y, en los Gobiernos locales fue en el rubro planeamiento, gestión y reserva de contingencia, en setiembre de 2019 gastó S/ 6,4 millones, mayor en S/ 3,4 millones respecto a setiembre de 2018; por el contrario, el menor gasto en el Gobierno nacional se realizó en el sector transporte, en setiembre de 2019 desembolsó S/ 12,3 millones, inferior en S/ 12,8 millones frente a similar periodo de 2018.

- En cuanto al avance de la inversión pública, en el acumulado a setiembre de 2019, los tres niveles de gobierno ejecutaron en conjunto el 45,3 por ciento del Presupuesto Institucional Modificado (PIM). El Gobierno nacional registro un avance de 45,9 por ciento, el Gobierno regional 41,9 por ciento y los Gobiernos locales 46,5 por ciento.

CUADRO N° 10
EJECUCIÓN DEL PRESUPUESTO DE GASTOS DEL GOBIERNO GENERAL 1/ 2/
(Millones de soles)

	Setiembre			Enero - Setiembre		
	2018	2019	Var. % Real	2018	2019	Var. % Real
I. GASTOS CORRIENTES	127	117	-9,8	1 101	1 108	-1,5
<i>Gobierno Nacional</i>	49	35	-31,4	430	420	-4,5
<i>Gobierno Regional</i>	61	66	5,2	535	565	3,3
<i>Gobiernos Locales</i>	17	17	-1,3	135	123	-11,1
Remuneraciones	56	64	11,5	528	558	3,4
Gobierno Nacional	10	13	21,7	105	112	4,0
Gobierno Regional	44	49	8,7	399	423	3,8
Gobiernos Locales	2	2	20,7	23	23	-5,2
Bienes y Servicios	45	38	-15,9	345	321	-8,9
Gobierno Nacional	18	13	-27,4	153	138	-11,9
Gobierno Regional	14	14	-6,8	94	96	-0,2
Gobiernos Locales	12	11	-9,6	98	88	-12,7
Transferencias 1/	26	15	-44,8	227	228	-1,7
Gobierno Nacional	21	9	-60,0	171	170	-3,1
Gobierno Regional	3	3	11,4	42	46	6,6
Gobiernos Locales	2	3	24,6	14	13	-9,8
II. FORMACIÓN BRUTA DE CAPITAL	110	117	3,8	681	649	-6,8
Gobierno Nacional	44	31	-31,1	176	221	22,6
Gobierno Regional	18	27	47,1	125	138	7,4
Gobiernos Locales	49	59	19,4	379	290	-25,1
III. OTROS GASTOS DE CAPITAL 2/	1	0	-97,0	18	17	-10,9
GASTO NO FINANCIERO TOTAL (I+II+III)	238	234	-3,7	1 799	1 773	-3,6
<i>Gobierno Nacional</i>	93	65	-31,2	614	648	3,3
<i>Gobierno Regional</i>	79	92	14,7	671	712	3,9
<i>Gobiernos Locales</i>	66	76	13,2	515	414	-21,5

1/ Incluye el pago de pensiones, donaciones y otros gastos corrientes.

2/ Incluye donaciones y transferencias.

Fuente: MEF.

Elaboración: BCRP, Sucursal Cusco. Departamento de Estudios Económicos.



GRÁFICO N° 6
EVOLUCIÓN DE LA FORMACIÓN BRUTA DE CAPITAL
(Variación % real)

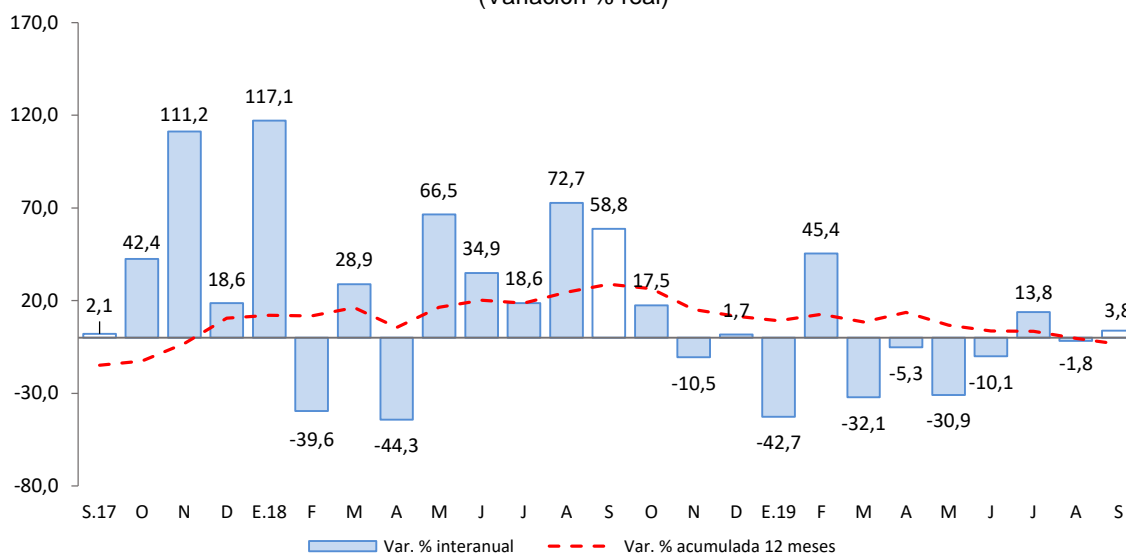

Fuente: MEF.

Elaboración: BCRP, Sucursal Cusco. Departamento de Estudios económicos.

- Los proyectos que tuvieron mayores desembolsos en el Gobierno nacional, en setiembre, fueron:
 - Mejoramiento de la carretera Andahuaylas (empalme. PE-3S) - Pampachiri - Negromayo (empalme PE-30A) por niveles de servicio, (S/ 3,6 millones).
 - Mejoramiento y ampliación de los servicios de salud del establecimiento de salud Challhuahuacho, provincia de Cotabambas(S/ 3,4 millones).
- Entre los principales proyectos que tuvieron una mayor inversión en el Gobierno regional destacaron:
 - Mejoramiento del acceso a los servicios de salud en los Puesto de Salud I-1: Curanco, Mutkani, Llanacollpa, Santa Rosa, Huacullo, Huancaray y Palccayño; I-2: Chuñohuacho; de la microrred Antabamba, provincia de Antabamba (S/ 3,1 millones).
 - Mejoramiento del complejo deportivo El Olivo para el desarrollo de las actividades deportivas en el distrito Abancay, provincia de Abancay (S/ 1,8 millones).
- Por último, los Gobiernos locales destinaron los mayores montos en:
 - Mejoramiento y ampliación del sistema de agua potable, alcantarillado y planta de tratamiento de aguas residuales en la ciudad de Huaccana y barrios urbano marginales, distrito de Huaccana, provincia de Chincheros (S/ 2,7 millones).
 - Mejoramiento de los servicios de la división de maquinarias para la atención de emergencias, prevención y mitigación de desastres naturales en el distrito de San Jerónimo, provincia de Andahuaylas (S/ 1,7 millones).

VI. ENCUESTA DE PERCEPCIÓN REGIONAL

- El Índice de Confianza Empresarial Regional (ICER), que mide las expectativas de los empresarios, en setiembre de 2019 se ubicó en 52 puntos, inferior en 4 puntos respecto al mes anterior. Esta disminución se explica por la reducción de las expectativas de los empresarios de los sectores: industria, que disminuyó 6 puntos respecto al mes previo; servicios, que se redujo en 5 puntos comparado al mes anterior; y, en comercio que cambio negativamente en 1 punto respecto a agosto de 2019.

GRÁFICO Nº 8
ÍNDICE DE CONFIANZA EMPRESARIAL REGIONAL (ICER)
(Índice de difusión en puntos)

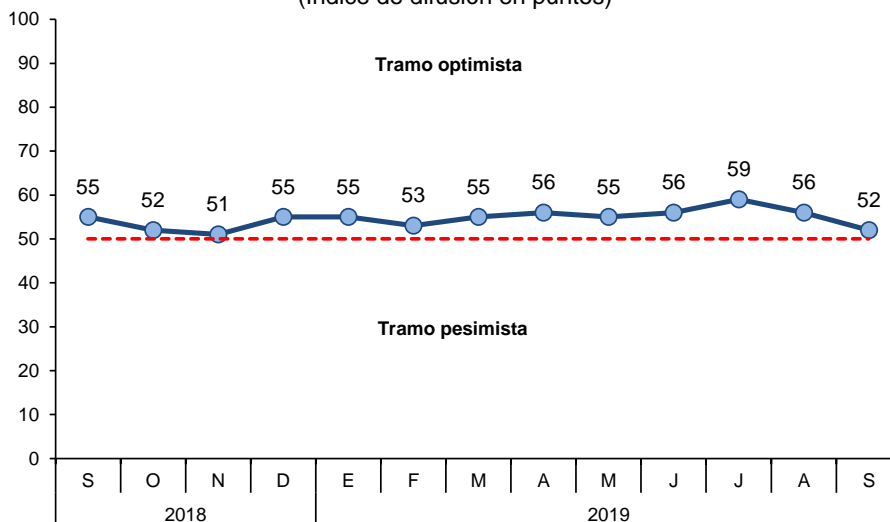

- El índice de la situación actual del negocio se situó en 61 puntos, por segundo mes consecutivo, siendo superior en 1 punto respecto al registro interanual. La participación de empresarios que indicaron que su situación actual del negocio fue normal se mantuvo en 64 por ciento.

GRÁFICO Nº 9
SITUACIÓN ACTUAL DEL NEGOCIO

¿Cómo considera Ud. la situación actual de su negocio?

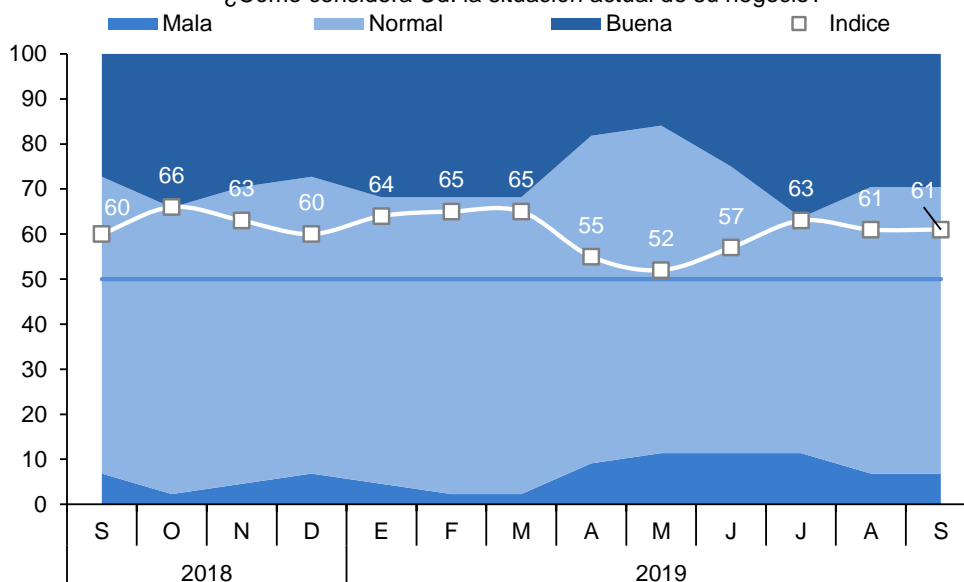

- El índice del nivel de ventas se ubicó en 59 puntos en setiembre, igual que el mes previo, pero mayor en 9 puntos respecto al índice interanual. Los empresarios que indicaron tener un mayor nivel de ventas se mantuvo en 32 por ciento, por lo cual el índice permaneció en el tramo optimista. En setiembre, se redujo el número de empresarios con un mayor nivel de ventas en los sectores: comercio (tiendas de electrodomésticos) y servicios (agencias de turismo y hospedajes) respecto al mes previo; compensado por, la disminución del número de empresarios que precisaron tener menores niveles de ventas, específicamente en los sectores: comercio (ferreterías y agro veterinarias) y manufactura (mueblería y equipos electrónicos).

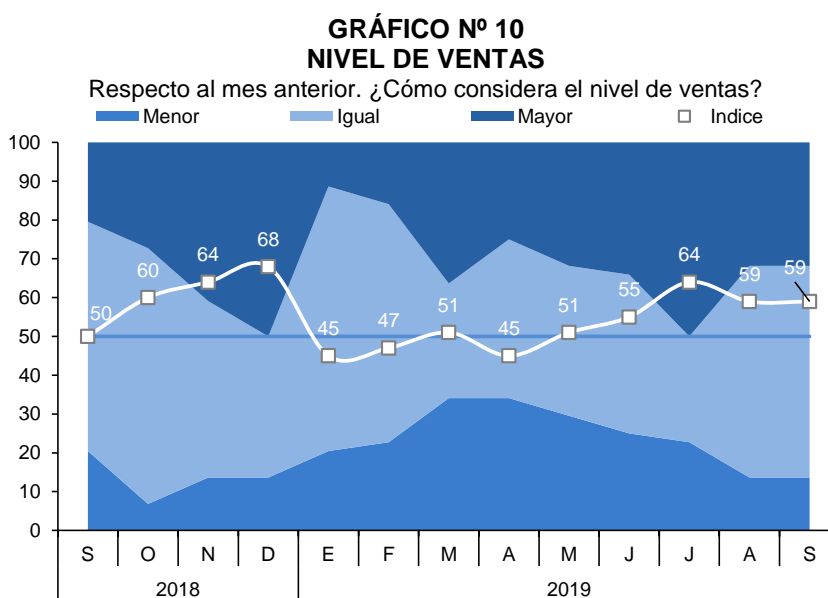

- El índice de acceso al crédito se ubicó en 59 puntos, manteniéndose en el tramo optimista, sin embargo fue inferior en 6 puntos en comparación al índice de setiembre 2018. La proporción de empresarios que indicaron tener una situación normal de acceso al crédito se mantuvo en 64 por ciento respecto al mes previo.

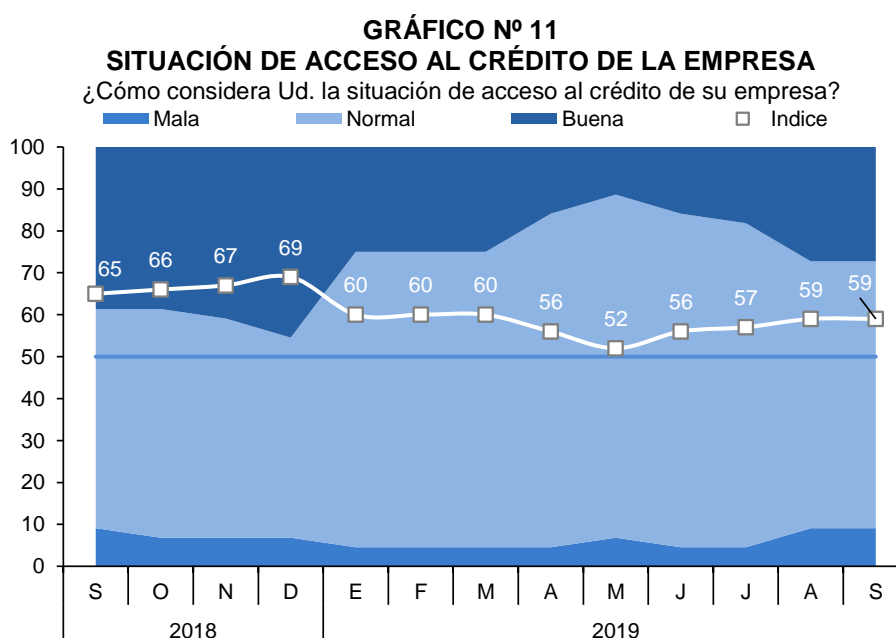

- El índice de la situación financiera de la empresa se ubicó en 57 puntos, por segundo mes consecutivo, y similar que el registro interanual. El porcentaje de empresario con buena situación financiera de la empresa se mantuvo en 18 por ciento, por lo cual el índice se mantuvo en el tramo optimista.

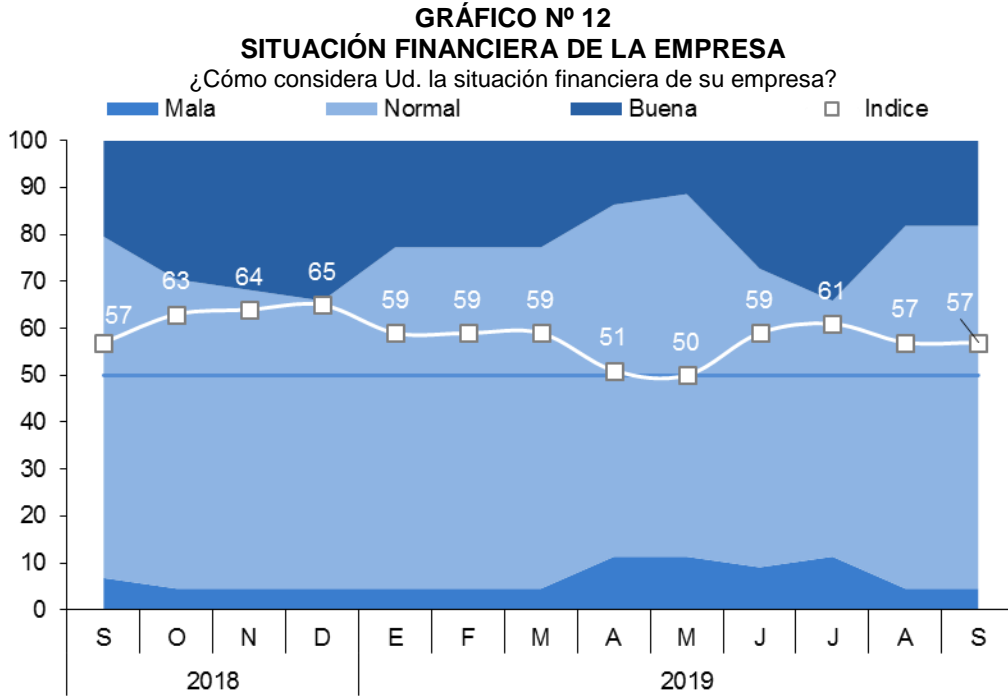

- El índice del nivel de empleo de las empresas se situó en 50 puntos, ubicándose en el tramo neutro; sin embargo fue superior en 1 punto respecto al mes de setiembre 2018. El porcentaje de empresarios que manifestaron tener igual el nivel de empleo de su empresa se mantuvo en 68 por ciento.

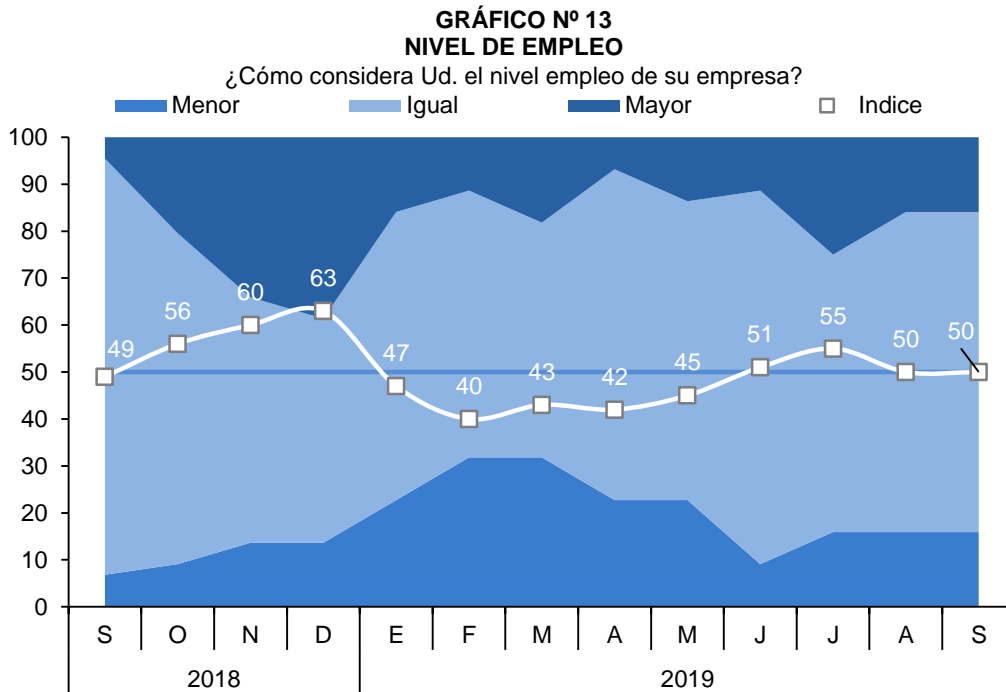

VII. ANEXOS



ANEXO 1

APURIMAC: PRODUCCIÓN AGROPECUARIA 1/
(Toneladas)

PRODUCTOS	2018				2019								PRODUCTOS	
	SET	OCT	NOV	DIC	ENE	FEB	MAR	ABR	MAY	JUN	JUL	AGO		SET
AGRÍCOLA														AGRÍCOLA
Alfalfa	9 707	11 394	10 935	10 774	16 199	15 415	16 574	11 112	10 623	14 547	13 480	14 098	15 421	Alfalfa
Amaranto - Kiw icha	0	0	0	0	0	0	0	13	135	665	1 695	248	0	Amaranto - Kiw icha
Anís	0	0	0	0	0	0	0	0	0	0	0	0	0	Anís
Arveja grano verde	125	100	126	220	175	563	782	902	564	255	78	76	0	Arveja grano verde
Brócoli	0	0	13	6	6	12	12	11	2	12	6	12	12	Brócoli
Camote	0	0	0	25	60	150	170	125	208	265	157	130	75	Camote
Caña para alcohol	410	90	310	120	290	115	361	692	622	120	403	533	530	Caña para alcohol
Cebada forrajera	0	125	100	195	359	1 329	2 076	1 009	958	537	90	0	0	Cebada forrajera
Cebada grano	0	0	0	0	0	0	0	0	1 275	5 939	4 869	1 244	0	Cebada grano
Cebolla	12	0	0	10	46	11	47	106	552	77	110	22	0	Cebolla
Chucho o tarhui	94	266	27	8	0	0	0	0	21	393	892	491	126	Chucho o tarhui
Col o Repollo	0	0	38	5	44	146	26	141	18	12	6	0	0	Col o Repollo
Coliflor	0	0	6	5	42	103	28	43	22	14	40	15	6	Coliflor
Frijol grano seco	0	0	0	0	0	15	12	655	2 289	4 857	1 660	1 570	0	Frijol grano seco
Haba grano seco	0	0	0	0	0	141	270	117	1 301	4 325	3 581	2 786	0	Haba grano seco
Haba grano verde	235	126	90	277	498	758	1 363	1 350	690	528	160	24	0	Haba grano verde
Limón	7	5	3	4	23	53	49	43	9	4	6	10	12	Limón
Lúcuma	2	13	6	3	0	1	0	2	5	3	0	10	4	Lúcuma
Maíz amarillo duro	0	0	0	0	6	0	36	316	1 586	1 836	938	275	0	Maíz amarillo duro
Maíz amiláceo	0	0	0	0	0	0	12	1 002	11 329	26 632	8 020	7 565	0	Maíz amiláceo
Maíz choclo	1 200	1 170	658	1 280	1 579	1 500	2 838	4 343	3 575	2 655	200	40	0	Maíz choclo
Oca	0	0	0	0	0	0	0	556	4 917	4 068	1 962	1 900	0	Oca
Olluco	0	0	0	0	0	335	173	1 160	7 907	6 883	6 553	2 227	0	Olluco
Palta	106	21	0	19	220	593	828	811	507	264	395	85	27	Palta
Papa	630	235	1 161	12 620	3 919	11 087	8 603	24 569	99 783	138 401	83 704	41 541	450	Papa
Papaya	4	1	1	3	24	43	61	62	3	1	3	4	6	Papaya
Pasto sudán	45	0	40	0	50	0	42	100	44	30	20	12	25	Pasto sudán
Quinua	0	0	0	0	0	0	0	106	2 710	3 457	2 691	2 898	0	Quinua
Rye Grass	5 432	5 836	5 626	5 688	8 718	5 514	5 151	6 352	5 988	7 097	7 255	7 959	9 272	Rye Grass
Sauco	0	0	0	0	23	109	47	7	0	3	0	0	0	Sauco
Tara	450	127	0	0	0	8	0	0	5	2	509	8	300	Tara
Tomate	500	566	0	120	75	162	146	183	205	200	36	20	60	Tomate
Trébol	8 605	2 467	8 254	9 371	9 729	11 689	15 819	8 986	8 159	8 259	8 703	9 113	9 951	Trébol
Trigo	0	0	0	0	0	0	0	10	597	3 298	6 373	1 135	0	Trigo
Tuna	0	0	0	0	1 034	1 974	1 709	220	51	0	0	0	0	Tuna
Yuca	40	100	183	65	50	50	90	120	50	80	154	25	50	Yuca
Zanahoria	24	30	13	95	60	74	235	81	348	240	153	30	15	Zanahoria
Zapallo	125	300	0	18	318	243	575	643	732	544	350	250	500	Zapallo
PECUARIA														PECUARIA
Carne de vacuno 2/	391	391	385	384	389	387	392	390	392	388	388	389	387	Carne de vacuno 2/
Carne de ovino 2/	79	73	69	67	77	77	77	78	78	79	80	80	78	Carne de ovino 2/
Lana	0	0	2	7	24	60	31	20	3	0	0	0	0	Lana
Carne de caprino 2/	14	14	14	13	17	18	19	19	16	16	16	15	15	Carne de caprino 2/
Leche	2 018	1 918	1 824	1 820	3 491	3 448	3 459	3 608	3 218	3 158	2 836	2 426	2 105	Leche
Carne de ave 2/	61	66	65	64	63	56	69	87	69	70	70	62	64	Carne de ave 2/

1/ Cifras preliminares.

2/ Peso neto.

FUENTE: MINAGRI

Elaboración: BCRP, Sucursal Cusco. Departamento de Estudios Económicos.



ANEXO 2

**APURÍMAC : PRODUCCIÓN PESQUERA 1/
(kg)**

SUBSECTORES	2018				2019									SUBSECTORES
	SET	OCT	NOV	DIC	ENE	FEB	MAR	ABR	MAY	JUN	JUL	AGO	SET	
CHD														CHD
1. Fresco	12 228	13 982	15 002	13 928	21 403	17 628	16 993	26 616	21 474	15 196	16 948	15 626	11 903	1. Fresco

∇ Cifras preliminar.

Fuente: PRODUCE.

Elaboración: BCRP, Sucursal Cusco. Departamento de Estudios Económicos.



ANEXO 3

APURÍMAC: PRODUCCIÓN MINERA 1/

	2018				2019									
	SET	OCT	NOV	DIC	ENE	FEB	MAR	ABR	MAY	JUN	JUL	AGO	SET	
1. MINERÍA METÁLICA 2/														1. MINERÍA METÁLICA 2/
Cobre (TMF)	31 492	30 218	42 478	39 164	41 692	27 698	32 065	20 682	33 779	29 914	30 573	34 078	32 353	Cobre (TMF)
Molibdeno (TMF)	180	146	151	152	174	141	197	103	245	215	188	150	129	Molibdeno (TMF)
Oro (Onzas troy)	8 280	7 783	7 735	8 855	3 663	4 008	2 822	2 490	2 146	2 780	4 445	4 746	5 154	Oro (Onzas troy)
Plata (Onzas troy)	3 987	4 180	4 340	4 662	2 283	2 958	2 315	2 283	2 025	2 186	3 537	3 794	4 598	Plata (Onzas troy)

1/ Cifras preliminares.

2/ Contenido fino.

TMF: Tonelada Métrica Fina.

Fuente: MINEM.

Elaboración: BCRP, Sucursal Cusco. Departamento de Estudios Económicos.



ANEXO 4

**APURÍMAC: EXPORTACIÓN POR GRUPO DE PRODUCTO 1/
(Valor FOB - Miles de US\$)**

GRUPO	2018				2019												GRUPO
	SET	OCT	NOV	DIC	ENE	FEB	MAR	ABR	MAY	JUN	JUL	AGO	SET				
Productos tradicionales	183 299	158 297	282 394	277 085	188 592	72 047	1 430	97 688	263 693	205 554	157 573	170 775	168 138	Productos tradicionales			
Agrícola	383	253	644	293	202	366	0	0	0	0	128	274	192	Agrícola			
Minería	182 916	158 044	281 749	276 792	188 390	71 681	1 430	97 688	263 693	205 554	157 446	170 502	167 946	Minería			
Productos no tradicionales	1	50	73	0	0	63	123	0	14	1	0	30	121	Productos no tradicionales			
Agropecuario	0	50	73	0	0	63	123	0	0	1	0	26	119	Agropecuario			
Textil	0	0	0	0	0	0	0	0	14	0	0	4	0	Textil			
Madera y papeles	0	0	0	0	0	0	0	0	0	0	0	0	0	Madera y papeles			
Químico	1	0	0	0	0	0	0	0	0	0	0	0	1	Químico			
Minería no metálica	0	0	0	0	0	0	0	0	0	0	0	0	0	Minería no metálica			
Sidero-metalúrgico y joyería	0	0	0	0	0	0	0	0	0	0	0	0	0	Sidero-metalúrgico y joyería			
Metal-mecánico	0	0	0	0	0	0	0	0	0	0	0	0	0	Metal-mecánico			
Resto	0	0	0	0	0	0	0	0	0	0	0	0	0	Resto			
TOTAL EXPORTACIONES	183 300	158 347	282 467	277 085	188 592	72 110	1 553	97 688	263 707	205 555	157 573	170 805	168 259	TOTAL EXPORTACIONES			

∨ Cifras preliminares.

Fuente: SUNAT.

Elaboración: BCRP, Sucursal Cusco. Departamento de Estudios Económicos.



ANEXO 5

APURÍMAC: EXPORTACIONES POR GRUPO DE PRODUCTOS 1/
(Valores FOB en Miles de US\$)

GRUPO	2018				2019												GRUPO
	SET	OCT	NOV	DIC	ENE	FEB	MAR	ABR	MAY	JUN	JUL	AGO	SET				
PRODUCTOS TRADICIONALES	183 299	158 297	282 394	277 085	188 592	72 047	1 430	97 688	263 693	205 554	157 573	170 775	168 138	PRODUCTOS TRADICIONALES			
Agropecuario	383	253	644	293	202	366	0	0	0	0	128	274	192	Agropecuario			
Café	383	253	644	293	202	366	0	0	0	0	128	274	192	Café			
Mineros	182 916	158 044	281 749	276 792	188 390	71 681	1 430	97 688	263 693	205 554	157 446	170 502	167 946	Mineros			
Cobre	181 027	151 256	277 624	273 082	184 755	68 288	0	95 731	260 649	198 209	152 551	164 167	157 690	Cobre			
Oro	0	0	0	31	0	0	0	0	0	0	912	2 082	4 428	Oro			
Molibdeno	1 887	6 788	4 107	3 584	3 635	3 343	1 430	1 957	3 045	7 346	3 983	4 058	5 829	Molibdeno			
Plomo	0	0	18	95	0	47	0	0	0	0	0	194	0	Plomo			
Demás minerales	0	0	0	0	0	2	0	0	0	0	0	0	0	Demás minerales			
PRODUCTOS NO TRADICIONALES	1	50	73	0	0	63	123	0	14	1	0	30	121	PRODUCTOS NO TRADICIONALES			
Agropecuario	0	50	73	0	0	63	123	0	0	1	0	26	119	Agropecuario			
Quinua	0	50	73	0	0	0	0	0	0	0	0	14	72	Quinua			
Palta	0	0	0	0	0	63	123	0	0	0	0	0	0	Palta			
Otros	0	0	0	0	0	0	0	0	0	1	0	4	47	Otros			
Téxtiles	0	0	0	0	0	0	0	0	14	0	0	4	0	Téxtiles			
Demás suéteres de pelo fino	0	0	0	0	0	0	0	0	0	0	0	0	0	Demás suéteres de pelo fino			
Hilados retorcidos y cableados	0	0	0	0	0	0	0	0	0	0	0	0	0	Hilados retorcidos y cableados			
Guantes, mitones y manoplas	0	0	0	0	0	0	0	0	0	0	0	0	0	Guantes, mitones y manoplas			
Demás complementos de vestir	0	0	0	0	0	0	0	0	0	0	0	0	0	Demás complementos de vestir			
Otros	0	0	0	0	0	0	0	0	14	0	0	4	0	Otros			
Químicos	1	0	0	0	0	0	0	0	0	0	0	0	1	Químicos			
TOTAL EXPORTACIONES	183 300	158 347	282 467	277 085	188 592	72 110	1 553	97 688	263 707	205 555	157 573	170 805	168 259	TOTAL EXPORTACIONES			

1/ Cifras preliminares.

Fuente: SUNAT.

Elaboración: BCRP, Sucursal Cusco, Departamento de Estudios Económicos.



ANEXO 6

APURÍMAC: CRÉDITO 1/ 2/

(Saldos en millones de Soles)

ENTIDADES FINANCIERAS	2018				2019									ENTIDADES FINANCIERAS
	SET	OCT	NOV	DIC	ENE	FEB	MAR	ABR	MAY	JUN	JUL	AGO	SET	
I. BANCO DE LA NACION	83	84	83	83	85	85	85	84	84	83	84	84	85	I. BANCO DE LA NACION
II. AGROBANCO	3	3	3	3	3	3	3	3	5	2	4	2	2	II. AGROBANCO
III. BANCA MÚLTIPLE	275	273	277	278	280	281	286	289	295	297	301	304	310	III. BANCA MÚLTIPLE
IV. INSTITUCIONES NO BANCARIAS	667	674	682	697	700	707	716	721	730	732	741	748	750	IV. INSTITUCIONES NO BANCARIAS
Financieras	124	125	126	126	125	126	127	126	128	128	129	130	130	Financieras
Cajas Municipales	531	537	543	557	561	567	575	580	588	590	598	605	606	Cajas Municipales
Cajas Rurales	12	12	13	13	13	13	13	14	14	13	13	13	13	Cajas Rurales
Edpymes	0	0	0	1	1	1	1	1	1	1	1	1	1	Edpymes
TOTAL	1 029	1 034	1 045	1 061	1 067	1 076	1 090	1 097	1 113	1 115	1 130	1 138	1 147	TOTAL
En M/N	1 025	1 031	1 042	1 059	1 064	1 073	1 087	1 095	1 111	1 112	1 127	1 135	1 144	En M/N
En M/E	4	3	3	3	3	3	3	3	2	3	3	3	3	En M/E

1/ Cifras Preliminares.

2/ La suma de las partes difiere en algunos casos por la presentación de números enteros.

Fuente: SBS.

Elaboración: BCRP, Sucursal Cusco. Departamento de Estudios Económicos.



ANEXO 7

APURÍMAC: CARTERA PESADA 1/
(En porcentajes)

ENTIDADES FINANCIERAS	2018					2019								ENTIDADES FINANCIERAS
	AGO	SET	OCT	NOV	DIC	ENE	FEB	MAR	ABR	MAY	JUN	JUL	AGO	
I. BANCO DE LA NACIÓN	1,5	1,5	1,5	1,6	1,6	1,6	1,6	1,5	1,6	1,7	1,6	1,7	1,8	I. BANCO DE LA NACIÓN
II. AGROBANCO	25,7	33,6	37,5	33,0	33,0	32,6	31,7	33,4	38,0	44,4	40,7	53,8	53,7	II. AGROBANCO
III. BANCA MÚLTIPLE	5,0	4,7	5,8	5,5	5,0	5,3	5,6	5,2	4,9	5,4	5,7	5,7	6,1	III. BANCA MÚLTIPLE
IV. INSTITUCIONES NO BANCARIAS	4,6	4,9	5,0	5,0	4,7	4,5	4,8	4,7	4,9	5,0	4,5	4,9	5,0	IV. INSTITUCIONES NO BANCARIAS
Cajas Municipales	4,4	4,7	4,9	4,8	4,4	4,3	4,7	4,6	4,7	4,8	4,4	4,7	4,9	Cajas Municipales
Cajas Rurales de Ahorro y Crédito	6,4	6,9	7,4	8,1	7,8	7,8	7,8	8,7	9,1	9,9	9,2	11,7	11,9	Cajas Rurales de Ahorro y Crédito
Financieras	5,1	5,2	5,2	5,2	5,0	4,7	4,4	4,4	4,6	4,9	4,6	4,5	4,5	Financieras
TOTAL	4,5	4,6	5,0	4,9	4,6	4,5	4,8	4,6	4,7	5,0	4,7	5,0	5,1	TOTAL

1/ Cifras Preliminares.

Fuente: SBS.

Elaboración: BCRP, Sucursal Cusco. Departamento de Estudios Económicos.



ANEXO 8

APURÍMAC: DEPÓSITOS 1/
(SalDOS en millones de Soles)

ENTIDADES FINANCIERAS	2018				2019									ENTIDADES FINANCIERAS
	SET	OCT	NOV	DIC	FEB	FEB	MAR	ABR	MAY	JUN	JUL	AGO	SET	
I. BANCO DE LA NACION	221	223	221	245	238	236	223	226	225	240	256	259	254	I. BANCO DE LA NACION
III. BANCA MÚLTIPLE	448	444	469	482	475	459	463	454	466	472	474	479	506	III. BANCA MÚLTIPLE
IV. INSTITUCIONES NO BANCARIAS	276	283	289	306	299	297	300	299	303	304	311	312	315	IV. INSTITUCIONES NO BANCARIAS
Financieras	54	54	54	55	56	56	57	56	58	57	59	58	58	Financieras
Cajas Municipales	221	227	234	249	241	239	242	241	244	246	251	253	255	Cajas Municipales
Cajas Rurales	1	1	1	1	1	2	1	1	1	2	1	1	1	Cajas Rurales
TOTAL	944	950	980	1 032	1 012	992	986	979	994	1 016	1 041	1 050	1 075	TOTAL
En M/N	892	894	925	962	956	932	926	920	936	960	983	992	1 015	En M/N
En M/E	52	56	55	70	56	59	61	59	58	56	58	58	61	En M/E

1/ Cifras Preliminares.

Fuente: SBS.

Elaboración: BCRP, Sucursal Cusco. Departamento de Estudios Económicos.



ANEXO 9

APURÍMAC: EJECUCIÓN DEL PRESUPUESTO PÚBLICO 1/
(Millones de Soles)

TIPO	2018				2019								TIPO	
	SET	OCT	NOV	DIC	ENE	FEB	MAR	ABR	MAY	JUN	JUL	AGO		SET
I. GASTOS CORRIENTES	127	152	122	202	106	111	100	140	113	145	149	128	117	I. GASTOS CORRIENTES
<i>Gobierno Nacional</i>	49	67	36	59	49	48	29	66	35	51	62	46	35	<i>Gobierno Nacional</i>
<i>Gobierno Regional</i>	61	64	68	104	55	53	56	59	62	79	70	65	66	<i>Gobierno Regional</i>
<i>Gobiernos Locales</i>	17	21	18	38	3	10	14	15	16	15	17	16	17	<i>Gobiernos Locales</i>
Remuneraciones	56	57	61	75	59	59	59	61	63	63	69	62	64	Remuneraciones
Gobierno Nacional	10	10	10	12	11	12	12	12	13	13	14	12	13	Gobierno Nacional
Gobierno Regional	44	45	48	58	47	44	44	46	47	48	52	47	49	Gobierno Regional
Gobiernos Locales	2	3	3	4	2	3	3	3	3	2	3	2	2	Gobiernos Locales
Bienes y Servicios	45	66	47	91	25	23	29	43	36	36	49	42	38	Bienes y Servicios
Gobierno Nacional	18	35	17	23	20	10	9	22	11	13	24	16	13	Gobierno Nacional
Gobierno Regional	14	16	17	39	4	7	9	10	12	12	13	15	14	Gobierno Regional
Gobiernos Locales	12	15	13	29	1	7	11	12	12	11	12	11	11	Gobiernos Locales
Transferencias 2/	26	29	14	36	22	29	12	36	14	46	30	24	15	Transferencias 1/
Gobierno Nacional	21	22	9	24	18	26	8	32	11	26	23	18	9	Gobierno Nacional
Gobierno Regional	3	3	3	7	4	3	3	3	3	19	5	4	3	Gobierno Regional
Gobiernos Locales	2	3	2	5	0	0	0	1	1	2	2	3	3	Gobiernos Locales
II. Formación bruta de capital 3/	110	122	135	242	14	45	53	62	66	82	117	93	117	II. Formación bruta de capital 3/
Gobierno Nacional	44	44	46	61	11	20	15	15	20	21	57	30	31	Gobierno Nacional
Gobierno Regional	18	22	22	48	0	5	12	11	18	23	21	20	27	Gobierno Regional
Gobiernos Locales	49	56	68	133	2	20	27	36	28	37	38	42	59	Gobiernos Locales
III. Otros gastos de capital 4/	1	0	1	6	0	0	0	0	2	9	5	0	0	III. Otros gastos de capital 4/
GASTO NO FINANCIERO TOTAL (I+II+III)	238	274	258	450	120	156	153	202	181	236	271	221	234	III. GASTO NO FINANCIERO TOTAL (I+II)
<i>Gobierno Nacional</i>	93	111	82	125	60	68	44	81	57	77	119	76	65	<i>Gobierno Nacional</i>
<i>Gobierno Regional</i>	79	85	90	153	55	58	68	70	80	106	97	86	92	<i>Gobierno Regional</i>
<i>Gobiernos Locales</i>	66	77	86	172	5	30	41	51	44	53	55	59	76	<i>Gobiernos Locales</i>

1/ Información actualizada al 31 de marzo de 2019.

2/ Incluye el pago de pensiones, donaciones y otros gastos corrientes.

3/ Incluye donaciones y transferencias.

Fuente: MEF.

Elaboración: BCRP, Sucursal Cusco. Departamento de Estudios Económicos.



ANEXO 10

APURÍMAC: INGRESOS CORRIENTES DEL GOBIERNO CENTRAL 1/
(Millones de soles)

INGRESOS	2018					2019								INGRESOS
	AGO	SET	OCT	NOV	DIC	ENE	FEB	MAR	ABR	MAY	JUN	JUL	AGO	
I. INGRESOS TRIBUTARIOS	7	8	8	8	9	10	6	9	9	8	7	9	8	I. INGRESOS TRIBUTARIOS
1. Impuestos a los ingresos	3	4	4	4	4	5	3	5	5	4	4	4	4	1. Impuestos a los ingresos
- Personas Naturales	1	1	1	1	2	2	1	1	2	2	1	2	2	- Personas Naturales
- Personas Jurídicas	2	3	3	2	2	3	2	3	2	2	2	2	2	- Personas Jurídicas
- Regularización	0	0	0	0	0	0	0	1	2	1	1	0	0	- Regularización
2. Impuestos a la importación														2. Impuestos a la importación
3. Impuesto General a las Ventas	3	3	3	4	4	4	2	3	3	3	3	4	4	3. Impuesto General a las Ventas
- Operaciones Internas	3	3	3	4	4	4	2	3	3	3	3	4	4	- Operaciones Internas
- Operaciones Externas														- Operaciones Externas
4. Impuesto Selectivo al Consumo	0	0	0	0	0	0	0	0	0	0	0	0	0	4. Impuesto Selectivo al Consumo
5. Otros Ingresos tributarios	1	1	1	1	1	1	1	1	1	1	1	1	1	5. Otros Ingresos tributarios
II. INGRESOS NO TRIBUTARIOS	1	1	1	1	1	1	1	1	0	1	1	1	0	II. INGRESOS NO TRIBUTARIOS
INGRESOS CORRIENTES (I+II)	8	9	9	9	9	11	7	9	9	9	8	10	9	INGRESOS CORRIENTES (I+II)

1/ Debido al redondeo de los datos parciales, los totales pueden diferir de la suma de las partes.

Fuente: SUNAT.

Elaboración: BCRP, Sucursal Cusco. Departamento de Estudios Económicos.

