

BANCO CENTRAL DE RESERVA DEL PERÚ
SUCURSAL CUSCO



APURÍMAC: Síntesis de Actividad Económica
Agosto 2019¹

Departamento de Estudios Económicos

¹ En la elaboración del presente informe participaron Víctor Chique, Juniors Sánchez y José Apaza.

ÍNDICE

	<i>Página</i>
RESUMEN EJECUTIVO	3
I. ACTIVIDAD PRODUCTIVA.....	5
1. Actividad Primaria	5
1.1 Sector agropecuario.....	5
1.2 Sector pesca	6
1.3 Sector minería.....	7
2. Otros indicadores sectoriales.....	8
2.1 Arribos a los establecimientos de hospedaje.....	8
II. ASPECTOS LABORALES	9
1. Empleo	9
III. SECTOR EXTERNO.....	10
1. Exportaciones.....	10
IV. CRÉDITO Y DEPÓSITOS.....	12
1. Crédito.....	12
2. Depósitos	13
V. EJECUCIÓN DEL PRESUPUESTO DE GASTOS DEL GOBIERNO GENERAL.....	15
1. Gasto no financiero	15
2. Gastos corrientes	15
3. Formación bruta de capital.....	15
VI. ENCUESTA DE PERCEPCIÓN REGIONAL	18
VII. ANEXOS	21

RESUMEN EJECUTIVO

Principales hechos de importancia

- En agosto de 2019, la actividad primaria mostró un crecimiento. La **producción agropecuaria** aumentó 52,0 por ciento interanual, el **sector pesca** 7,9 por ciento y la **actividad minera** 15,6 por ciento interanual.
- En los **otros indicadores** de la actividad económica de la región para el mes de agosto, destacó el crecimiento del **saldo de crédito** en 12,5 por ciento, sin embargo se redujo el gasto en **formación bruta de capital** del Gobierno general en 1,8 por ciento.

Actividad Primaria

- El **sector agropecuario** aumentó 52,0 por ciento interanual en agosto de 2019, como consecuencia de una mayor producción del subsector agrícola (63,0 por ciento), atenuado por una leve reducción de la producción del subsector pecuario (-0,1 por ciento). En el mismo sentido, entre enero y agosto, el sector creció 2,6 por ciento interanual.
- El **sector pesca** mostró un crecimiento de 7,9 por ciento interanual en agosto, debido a una mayor producción de pejerrey (10,8 por ciento) y trucha (7,5 por ciento). La mayor producción de truchas en el mes se vio en criaderos, el mismo que representó el 96,7 por ciento de la producción total. De igual manera, entre enero – agosto de 2019, la actividad pesquera se expandió 29,0 por ciento.
- La **actividad minera** aumentó 15,6 por ciento en agosto, asociado principalmente a una mayor extracción de cobre (19,7 por ciento) y en menor medida por plata (11,3 por ciento); así también, en el acumulado a agosto de 2019, la producción minera se expandió en 2,5 por ciento, en relación con similar periodo del año anterior. A nivel de empresas, la producción de cobre de Las Bambas representó el 15,5 por ciento de la producción nacional, ocupando la cuarta ubicación.

Otros Indicadores de Actividad Económica

- El **empleo formal** en empresas de 10 a más trabajadores de la ciudad de Abancay mostró un desempeño negativo de 7,2 por ciento interanual en agosto, determinado por las menores contrataciones en el sector servicios (-13,0 por ciento). Entre enero y agosto, el empleo se incrementó en 3,5 por ciento.
- El **saldo de crédito**, que ascendió a S/ 1 138 millones, se incrementó en 12,5 por ciento en agosto con respecto a similar mes de 2018. El crédito destinado a empresas aumentó 10,3 por ciento; así como el crédito dirigido a personas creció 15,6 por ciento, derivado del incremento de los créditos para consumo (16,5 por ciento) e hipotecario (7,8 por ciento).
- Por último, la **formación bruta de capital** en el Gobierno general llegó a S/ 93 millones en agosto de 2019, registrando una reducción de 1,8 por ciento interanual en términos reales, explicado por los menores gastos registrados en los Gobiernos locales (-21,7 por ciento), contrarrestado por una mayor inversión en el Gobierno nacional (47,4 por ciento) y Gobierno regional (1,7 por ciento). De igual manera, en el acumulado enero – agosto, el gasto en formación bruta de capital se contrajo en 8,8 por ciento, por el menor gasto en los Gobiernos locales (-31,6 por ciento).

CUADRO N° 1
OTROS INDICADORES DE ACTIVIDAD ECONÓMICA
 (Variación % respecto a similar mes del año anterior)

	Mar.19	Abr.19	May.19	Jun.19	Jul.19	Ago.19
Arribos a los establecimientos de hospedaje	↑ 5,8	↑ 15,6	↓ -35,5	↓ -18,0	n.d.	n.d.
Empleo formal urbano 1/	↑ 1,7	↑ 3,3	↑ 5,3	↑ 2,9	↑ 8,5	↓ -7,2
Crédito total 2/	↑ 12,2	↑ 11,1	↑ 11,1	↑ 12,2	↑ 12,8	↑ 12,5
Crédito de consumo 2/	↑ 17,0	↑ 15,2	↑ 14,2	↑ 19,1	↑ 17,2	↑ 16,5
Crédito hipotecario 2/	↑ 8,4	↑ 8,8	↑ 11,5	↑ 12,1	↑ 9,2	↑ 7,8
Formación bruta de capital 3/	↓ -32,1	↓ -5,3	↓ -30,9	↓ -10,1	↑ 13,8	↓ -1,8

1/ En empresas de 10 a más trabajadores situadas en la ciudad de Abancay.

2/ En términos nominales.

3/ En términos reales.

Fuentes: BCRP - Sucursal Cusco, MINCETUR, SBS y MEF.

I. ACTIVIDAD PRODUCTIVA

1. Actividad Primaria

1.1 Sector agropecuario

- La actividad agropecuaria, en el mes de agosto, registró un aumento de 52,0 por ciento en comparación a similar mes de 2018, como consecuencia de una mayor producción del subsector agrícola (63,0 por ciento), atenuado por una leve reducción de la producción del subsector pecuario (-0,1 por ciento). En el mismo sentido, entre enero y agosto, el sector creció 2,6 por ciento interanual.
- El crecimiento del subsector agrícola estuvo explicado por una mayor producción destinada al mercado externo y agroindustria (190,7 por ciento), y la creciente producción orientada al mercado interno (48,2 por ciento). Respecto al primer grupo, creció la producción de quinua (728,0 por ciento), amaranto-kiwicha (552,6 por ciento) y haba grano seco (109,9 por ciento); de igual forma, en el segundo grupo el aumento fue explicado por la mayor producción de olluco (384,1 por ciento), cebada grano (246,5 por ciento) y papa (16,4 por ciento). De igual manera, en el periodo enero y agosto, este subsector se elevó en 2,9 por ciento respecto al mismo periodo del año anterior, sustentado por la mayor producción de frijol grano seco, maíz amiláceo y haba grano seco.
- Por contraste, el subsector pecuario decreció 0,1 por ciento en agosto, debido a la menor producción de carne de ovino (-2,4 por ciento), compensado por el incremento de la producción de carne de ave (6,9 por ciento). Por el contrario, en el periodo enero - agosto de 2019, la producción pecuaria mejoró 0,2 por ciento interanual, como consecuencia de una mayor producción de carne de ave y leche fresca, principalmente.

CUADRO N° 2
SECTOR AGROPECUARIO 1/
(Miles de Toneladas)

Subsectores	Estructura Porcentual 2017 2/	Agosto			Enero - Agosto						
		2018	2019	Var.%	Contribución al crecimiento 3/		2018	2019	Var.%	Contribución al crecimiento 3/	
AGRÍCOLA	84,3			63,0	52,0			2,9	2,5		
Orientada al mercado externo y agroindustria 2/	6,4			190,7	16,4			21,8	1,8		
Haba grano seco	2,0	1,3	2,8	109,9	5,4	9,7	12,5	29,3	0,7		
Quinua	2,0	0,4	2,9	728,0	10,1	9,3	11,9	28,3	0,7		
Amaranto - Kiwicha	0,7	0,0	0,2	552,6	1,9	1,9	2,8	45,8	0,5		
Maíz amarillo duro	0,5	0,4	0,3	-29,3	-0,2	4,3	5,0	15,3	0,1		
Caña para alcohol	0,0	0,1	0,5	492,2	0,1	2,1	3,1	51,1	0,0		
Anís	0,1	0,0	0,0	-100,0	-0,6	0,1	0,0	-100,0	-0,1		
Palta	1,0	0,1	0,1	-39,7	-0,2	4,3	3,2	-24,4	-0,3		
Tara	0,0	0,2	0,0	-	-	0,5	0,5	-	-		
Orientada al mercado interno 2/	77,9			48,2	35,6			1,0	0,8		
Frijol grano seco	3,3	1,4	1,6	15,0	1,3	8,1	11,3	39,7	1,5		
Maíz amiláceo	11,2	0,0	7,6	-	-	50,9	54,5	7,0	1,0		
Alfalfa	3,4	9,9	12,3	23,7	0,9	81,0	111,5	37,6	0,8		
Cebada grano	1,4	0,4	1,2	246,5	1,8	9,3	12,8	38,1	0,5		
Maíz choclo	2,4	2,4	0,0	-98,4	-4,3	15,6	16,7	7,1	0,1		
Arveja grano seco	0,7	0,1	0,2	59,2	0,3	2,5	2,8	14,3	0,1		
Pera	0,0	0,0	0,0	-	-	0,2	0,3	15,6	0,0		
Mashua o izaño	0,6	0,8	0,3	-57,3	-0,5	7,4	6,7	-10,1	-0,1		
Olluco	2,5	0,5	2,2	384,1	2,8	24,9	23,4	-5,8	-0,2		
Papa	41,3	26,3	30,6	16,4	6,3	423,6	395,1	-6,7	-2,9		
PECUARIO	15,7			-0,1	0,0			0,2	0,0		
Leche fresca	6,0	2,4	2,4	0,8	0,1	25,4	25,6	1,0	0,0		
Carne de ave 4/	0,6	0,1	0,1	6,9	0,0	0,5	0,5	4,2	0,0		
Huevos	0,4	0,0	0,0	2,4	0,0	0,4	0,4	3,9	0,0		
Carne de porcino 4/	2,3	0,2	0,2	-0,4	0,0	1,8	1,8	0,1	0,0		
Carne de caprino 4/	0,1	0,0	0,0	0,0	0,0	0,1	0,1	0,0	0,0		
Carne de ovino 4/	0,7	0,1	0,1	-2,4	0,0	0,6	0,6	-2,5	0,0		
SECTOR AGROPECUARIO	100,0			52,0	52,0			2,6	2,6		

1/ Cifras preliminares.

2/ Estimado a precios del 2007.

3/ Con base en la estructura de similar periodo 2018.

4/ Peso neto.

Fuente: MINAGRI.

Elaboración: B.CRP, Sucursal Cusco. Departamento de Estudios Económicos.



- En agosto se inició la campaña agrícola 2018/2019, durante ese mes se ha instalado un total de 1 893 hectáreas, es decir un área menor en 29,0 por ciento con relación al mismo mes de la campaña anterior. Esta reducción se debió a una menor siembra de cultivos transitorios como maíz choclo (-32,2 por ciento), maíz amiláceo (-19,9 por ciento) y papa (-5,7 por ciento); asimismo, por la disminución en las siembras de cultivos permanentes y semipermanentes, principalmente alfalfa.

CUADRO N° 3
SUPERFICIE SEMBRADA 1/
(Hectáreas)

	Campaña agrícola 2/		Variación	
	2017/2018	2018/2019	Absoluta	Porcentual
CULTIVOS TRANSITORIOS	2 645	1 893	-752	-28,4
Maíz amiláceo	573	459	-114	-19,9
Maíz choclo	276	187	-89	-32,2
Papa	1 031	972	-59	-5,7
Avena forrajera	38	8	-30	-78,9
Haba grano seco	33	6	-27	-81,8
Haba grano verde	67	49	-18	-26,9
Quinua	8	0	-8	-100,0
Frijol caupi grano seco	33	30	-3	-9,1
Cebada	0	0	0	-
Trigo	0	0	0	-
Kiw icha	0	0	0	-
Frijol grano verde	0	0	0	-
Arveja grano seco	0	0	0	-
Maíz amarillo duro	7	15	8	114,3
Zapallo	15	25	10	66,7
Otros	564	142	-422	-74,8
CULTIVOS PERMANENTES Y SEMIPERMANENTES	22	0	-22	-100,0
Alfalfa	22	0	-22	-100,0
Palta	0	0	0	-
Alcachofa	0	0	0	-
Tara	0	0	0	-
Melocotón	0	0	0	-
Otros	0	0	0	-
Total	2 667	1 893	-774	-29,0

1/ Cifras preliminares.

2/ En agosto.

Fuente: MINAGRI.

Elaboración: BCRP, Sucursal Cusco. Departamento de Estudios Económicos.

1.2 Sector pesca

- La producción pesquera mostró un crecimiento de 7,9 por ciento interanual en agosto, debido a una mayor producción de pejerrey (10,8 por ciento) y trucha (7,5 por ciento). Este incremento en la producción se dio como resultado de la adopción de buenas prácticas (producción sostenida y la búsqueda oportuna de alevinos de peces) de un mayor número de productores, mejoras que son resultado de la implementación de programas realizados por el Fondo de Cooperación para el Desarrollo Social (FONCODES), así como por el Fondo Nacional de Desarrollo Pesquero (FONDEPES). La producción de trucha (13,9 toneladas) representó el 89,0 por ciento de la producción pesquera del mes, el 96,7 por ciento de esta especie se produjo en criaderos.
- Asimismo, en el periodo de enero a agosto, la actividad pesquera se incrementó en 29,0 por ciento, debido principalmente a una mayor extracción de trucha (31,0 por ciento), respecto a similar periodo de 2018.

CUADRO N° 4
SECTOR PESCA 1/
(En toneladas)

Subsectores	Agosto			Enero - Agosto		
	2018	2019	Var. %	2018	2019	Var. %
Consumo Humano Directo (CHD)						
Fresco	14	16	8,1	118	152	28,7
SECTOR PESCA 2/			7,9			29,0

1/ Cifras preliminares.

2/ Estimado a precios de 2007.

Fuente: PRODUCE.

Elaboración: BCRP, Sucursal Cusco. Departamento de Estudios Económicos.

1.3 Sector minería

- La producción minera en agosto de 2019 aumentó 15,6 por ciento interanual, asociado principalmente a una mayor extracción de cobre (19,7 por ciento), y en menor medida por el incremento de plata (11,3 por ciento). Con respecto a la producción de cobre, la región representó el 15,8 por ciento de la producción nacional, ocupando el tercer puesto después de Ancash (19,6 por ciento) y Arequipa (17,5 ciento).
- Durante el acumulado a agosto de 2019, la actividad minera creció 2,5 por ciento interanual, resultado de una expansión en la producción de cobre (3,5 por ciento) y molibdeno (6,1 por ciento); atenuado por la menor producción de oro (-47,0 por ciento). A nivel de empresas, la producción de cobre de Las Bambas representó el 15,5 por ciento² de la producción total nacional, ocupando la cuarta ubicación, por detrás de la minera Cerro Verde S.A.A., la compañía minera Antamina S.A. y Southern Perú, con participaciones de 19,3; 18,7 y 16,7 por ciento, respectivamente.

CUADRO N° 5
SECTOR MINERÍA 1/

Mineral	Estructura Porcentual 2017 2/	Agosto			Enero - Agosto				
		2018	2019	Var.%	Contribución 3/	2018	2019	Var.%	Contribución 3/
Cobre (TMF)	95,2	28 480	34 078	19,7	17,8	241 957	250 481	3,5	3,2
Molibdeno (TMF)	2,4	179	150	-16,2	-1,0	1 332	1 413	6,1	0,3
Oro (Onzas troy)	2,3	8 055	4 746	-41,1	-1,3	51 143	27 099	-47,0	-1,1
Plata (Onzas troy)	0,0	3 408	3 794	11,3	0,0	20 287	21 380	5,4	0,0
SECTOR MINERÍA 2/	100,0			15,6	15,6			2,5	2,5

1/ Cifras preliminares.

2/ Estimado a precios de 2007.

3/ Con base en la estructura de similar periodo de 2018.

TMF: Tonelada Métrica Fina.

Fuente: Ministerio de Energía y Minas (MINEM).

Elaboración: BCRP, Sucursal Cusco. Departamento de Estudios Económicos.

² Datos preliminares de la Declaración de Estadística Mensual del Ministerio de Energía y Minas.



GRÁFICO N° 1
EVOLUCIÓN DE LA PRODUCCIÓN MINERA
 (Variación % real respecto al similar periodo del año anterior)

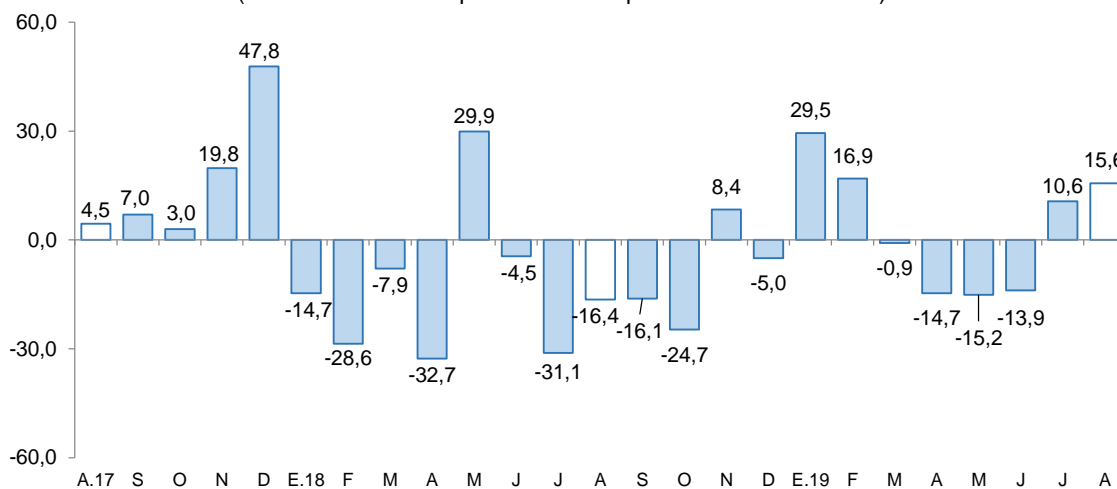

Fuente: MINEM.
 Elaboración: BCRP, Sucursal Cusco, Departamento de Estudios Económicos.

- El precio promedio del oro se ubicó en US\$/oz.tr. 1 499,0; mayor en 6,1 por ciento respecto a julio (US\$/oz.tr. 1 413,0).
- El precio promedio del cobre se registró en US\$/oz.tr. 259,0, menor en 3,9 por ciento respecto al mes anterior (US\$/oz.tr. 269,5).

2. Otros indicadores sectoriales

2.1 Arribos a los establecimientos de hospedaje

- Los arribos de turistas a los establecimientos de hospedaje de Apurímac, en junio, alcanzaron los 51 257 visitantes, mostrando una reducción de 18,0 por ciento interanual, asociado a los menores arribos de turistas nacionales (-18,2 por ciento), contrarrestado por el incremento de turistas extranjeros (8,3 por ciento). Por el contrario, de enero a junio de 2019 los arribos a la región aumentaron 8,1 por ciento interanual.
- De acuerdo a su procedencia, la disminución de turistas nacionales fue explicado por el menor flujo de turistas provenientes de Cusco (-61,5 por ciento), Áncash (-51,8 por ciento) y Lima y Callao (-6,3 por ciento), entre los principales; mientras, el incremento en turistas extranjeros se debió principalmente a las mayores visitas procedentes de Colombia (376,9 por ciento), Reino Unido (82,5) y Alemania (48,0 por ciento).

GRÁFICO N° 2
EVOLUCIÓN DE ARRIBOS A ESTABLECIMIENTOS DE HOSPEDAJE
 (Variación % respecto al similar periodo del año anterior)

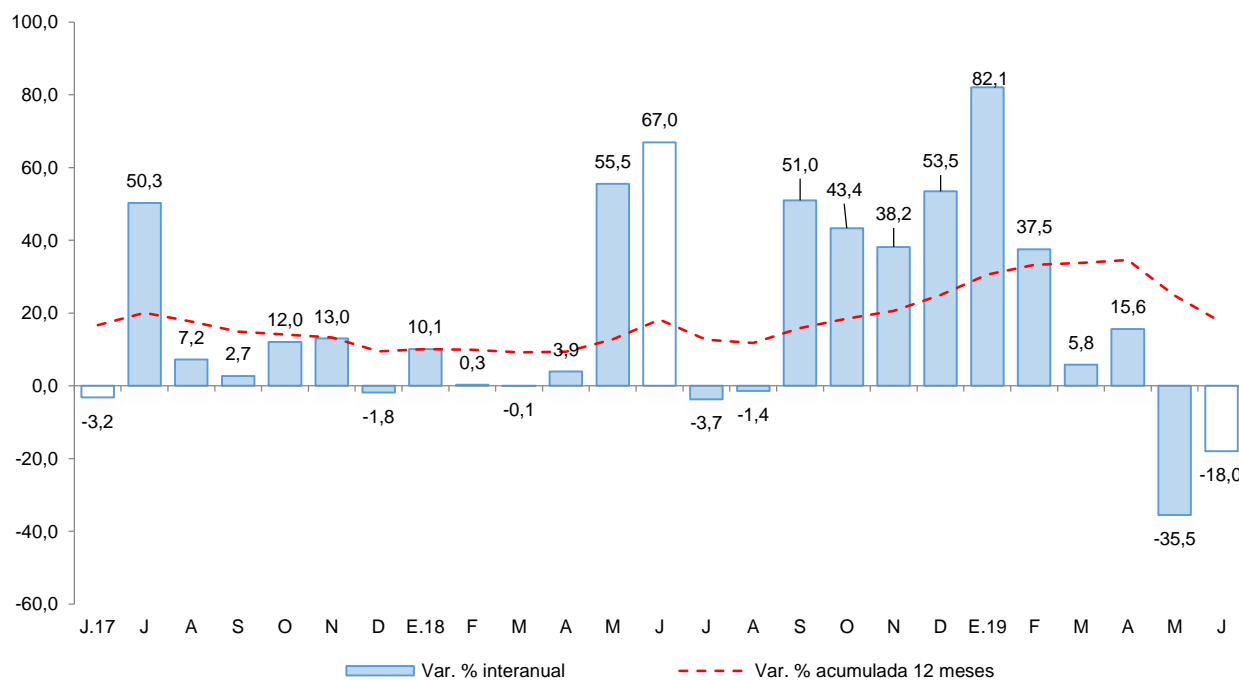

Fuente: MINCETUR - Encuesta Mensual a Establecimientos de Hospedaje Temporal.
 Elaboración: BCRP, Sucursal Cusco. Departamento de Estudios Económicos.

II. ASPECTOS LABORALES

1. Empleo

- El índice de empleo formal en las empresas de 10 a más trabajadores de la ciudad de Abancay mostró un desempeño negativo de 7,2 por ciento interanual en agosto. Este resultado estuvo determinado por las menores contrataciones en el sector servicios (-13,0 por ciento), compensado por el incremento en comercio (36,9 por ciento); y con respecto al sector transportes, almacenes y comunicaciones no se observó reporte del índice para el mes.
- Por contraste, en el acumulado a agosto de 2019, el empleo formal aumentó 3,5 por ciento interanual, como consecuencia de la mayor demanda de trabajadores en los sectores comercio (42,3 por ciento), siendo atenuado por la menor captación de trabajadores de los sectores transportes, almacenes y comunicaciones (-65,5 por ciento), sector que presenta un efecto de base de dato; y servicios (-1,7 por ciento).

CUADRO N° 6
CIUDAD DE ABANCAY: ÍNDICE MENSUAL DE EMPLEO EN EMPRESAS PRIVADAS
FORMALES DE 10 Y MÁS TRABAJADORES POR RAMA DE ACTIVIDAD ECONÓMICA 1/
 (Octubre 2010=100)

Sector	Agosto			Enero - Agosto		
	2018	2019	Var. %	2018	2019	Var. %
Comercio	109,9	150,5	36,9	96,3	137,1	42,3
Transporte, almacenamiento y comunicaciones	210,0	-	-	210,0	72,5	-65,5
Servicios 2/	141,8	123,3	-13,0	123,5	121,4	-1,7
TOTAL	138,4	128,5	-7,2	120,8	125,0	3,5

Nota: La información corresponde al primer día de cada mes.

1/ Cifras preliminares.

2/ Conformada por las subramas servicios prestados a empresas, restaurantes y hoteles, establecimientos financieros, enseñanza, servicios sociales y comunales; y electricidad, gas y agua.

Fuente: MTPE - Encuesta Nacional de Variación Mensual del Empleo (ENVME).

Elaboración: BCRP, Sucursal Cusco. Departamento de Estudios Económicos.

GRÁFICO N° 3
CIUDAD DE ABANCAY: EMPLEO FORMAL URBANO EN EMPRESAS DE 10 A MÁS
TRABAJADORES
 (Variación % respecto a similar mes del año anterior)

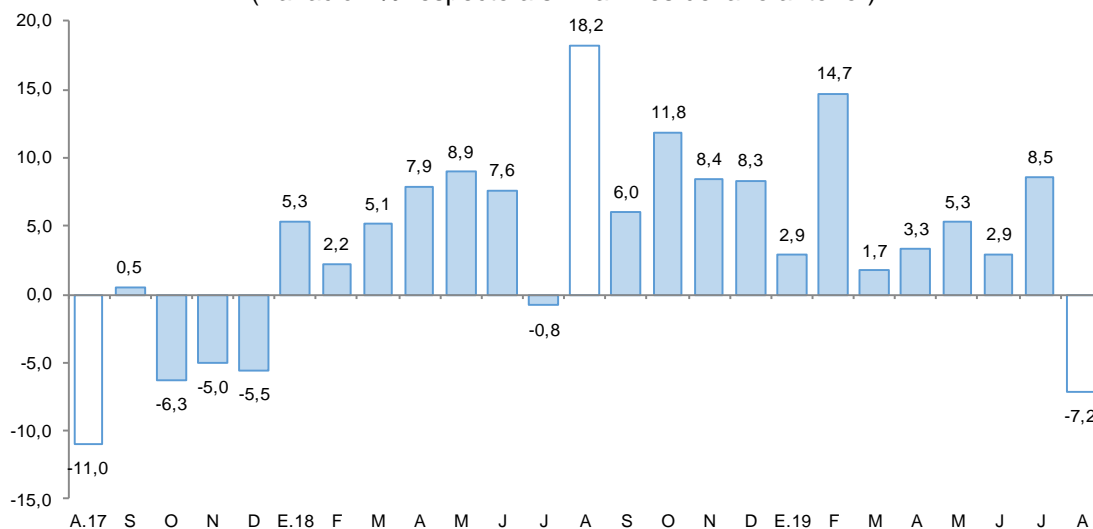

Fuente: MTPE.

Elaboración: BCRP, Sucursal Cusco. Departamento de Estudios Económicos.

III. SECTOR EXTERNO

1. Exportaciones

- Las exportaciones del departamento de Apurímac alcanzaron US\$ 173,6 millones en agosto, superior en 16,2 por ciento interanual, como resultado de los mayores embarques de productos tradicionales (16,2 por ciento) y no tradicionales.
- El incremento de las exportaciones tradicionales (US\$ 173,6 millones) se debió al mayor envío de productos mineros (16,1 por ciento) y agrícolas (42,7 por ciento), específicamente cobre y café, respectivamente. Asimismo, las exportaciones no tradicionales (US\$ 30,3 mil) aumentaron como consecuencia del incremento de productos agropecuarios, principalmente quinua.
- Entre enero y agosto de 2019, las exportaciones sumaron US\$ 1 160,4 millones, lo que representó una caída de 31,0 por ciento interanual, resultado de las menores exportaciones de productos no tradicionales (-81,5 por ciento) y tradicionales (-30,9 por ciento).



- En cuanto al volumen de concentrado de cobre, según empresa minera, se registró un aumento en el envío de Las Bambas (21,9 por ciento), respecto a agosto de 2018, periodo que enfrentó el bloqueo de la carretera en el tramo del fundo Yavi Yavi . Por el contrario, en el acumulado a agosto se observó una variación negativa de 18,7 por ciento.
- El destino de las exportaciones registradas hasta agosto 2019, se concentró principalmente en China (82,7 por ciento), India (6,7 por ciento) y Corea del Sur (2,5 por ciento). El principal producto exportado a estos mercados fue cobre; dicho mineral representó 97,5 por ciento del total exportado en el mes.

CUADRO N° 7
EXPORTACIONES POR GRUPO DE PRODUCTOS 1/
 (Valor FOB en miles de US\$)

GRUPO	Estructura % 2017	Agosto		Enero - Agosto	
		2018	2019	2018	2019
PRODUCTOS TRADICIONALES	99,8	149 405	173 581	1 679 414	1 160 158
Agrícola	0,1	192	274	633	969
Minería	99,7	149 213	173 307	1 678 781	1 159 189
PRODUCTOS NO TRADICIONALES	0,2	5	30	1 247	231
Agropecuario	0,0	0	26	1 128	213
Textil	0,0	5	4	109	18
Madera y papeles	0,0	0	0	0	0
Químico	0,0	0	0	0	0
Minería no metálica	0,0	0	0	0	0
Sidero-metalúrgico y joyería	0,2	0	0	0	0
Metal-mecánico	0,0	0	0	5	0
Resto	0,0	0	0	6	0
TOTAL EXPORTACIONES	100,0	149 410	173 611	1 680 661	1 160 389

1/ Cifras preliminares.

Fuente: SUNAT.

Elaboración: BCRP, Sucursal Cusco. Departamento de Estudios Económicos.

IV. CRÉDITO Y DEPÓSITOS

1. Crédito

- El saldo de crédito (S/ 1 138 millones) se incrementó en 12,5 por ciento interanual en agosto de 2019, con una tasa de crecimiento menor frente al mismo mes de 2018 (14,5 por ciento) y respecto a agosto de 2017 (15,2 por ciento).
- El saldo de crédito de la banca múltiple, representó el 26,7 por ciento del total, con un crecimiento de 14,8 por ciento interanual; de igual manera, el saldo de las instituciones no bancarias, que canalizaron el 65,7 por ciento, aumentó 13,1 por ciento interanual, impulsado por las mayores colocaciones de las cajas municipales (15,0 por ciento).
- En cuanto al tipo de crédito, las colocaciones dirigidas a personas se expandieron en 15,6 por ciento, debido al mayor nivel de créditos para consumo (16,5 por ciento) e hipotecario (7,8 por ciento); asimismo, el crédito destinado a empresas se incrementó en 10,3 por ciento.
- De acuerdo al tipo de moneda, el saldo en moneda nacional aumentó 12,6 por ciento interanual, representando el 99,7 por ciento del total; a diferencia del crédito en moneda extranjera que decreció 10,3 por ciento. Por lo que, la dolarización se redujo de 0,4 por ciento en agosto de 2018 a 0,3 por ciento en agosto de 2019, prevaleciendo la preferencia por préstamos en moneda nacional.

CUADRO Nº 8 CRÉDITO

(Saldos en millones de soles al cierre del mes)

	A agosto			
	2018	2019	Estruct. % 2018	Var. Nom. Ago-19 / Ago-18
Banco de la Nación 1/	82	84	7,4	1,9
Agrobanco 2/	3	2	0,2	-33,0
Banca Múltiple	265	304	26,7	14,8
Instituciones No Bancarias	661	748	65,7	13,1
Financieras	123	130	11,4	5,2
Cajas Municipales	526	605	53,1	15,0
Cajas Rurales	12	13	1,1	7,9
Edpymes	0	1	0,1	57,4
TOTAL	1 012	1 138	100,0	12,5
Empresas	592	652	57,3	10,3
Personas	421	486	42,7	15,6
Consumo	374	436	38,3	16,5
Hipotecario	46	50	4,4	7,8
MN	1 008	1 135	99,7	12,6
ME	4	3	0,3	-10,3

1/ Considera solo los créditos de consumo e hipotecario.

2/ No considera los créditos a las demás empresas del sistema financiero.

Fuente: SBS.

Elaboración: BCRP, Sucursal Cusco. Departamento de Estudios Económicos.

GRÁFICO Nº 4 EVOLUCIÓN DEL CRÉDITO

(Variación % respecto a similar mes del año anterior)

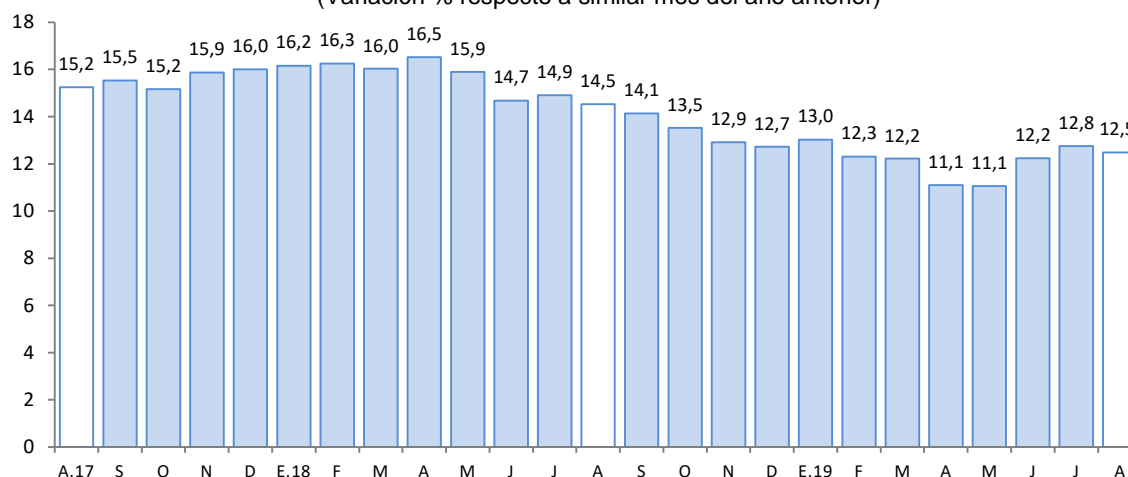

Fuente: SBS.

Elaboración: BCRP, Sucursal Cusco. Departamento de Estudios Económicos.

- En julio de 2019, la **tasa de morosidad** fue 5,0 por ciento (mayor en 1,0 punto porcentual respecto al mismo mes de 2018), en la banca múltiple se situó en 5,7 por ciento (superior en 1,9 de punto porcentual respecto a julio de 2018); de igual forma, en las instituciones no bancarias se situó en 4,9 por ciento (con 0,6 de punto porcentual más respecto al mismo mes de 2018).

GRÁFICO Nº 5 TASA DE MOROSIDAD 1/ 2/ (Porcentaje)

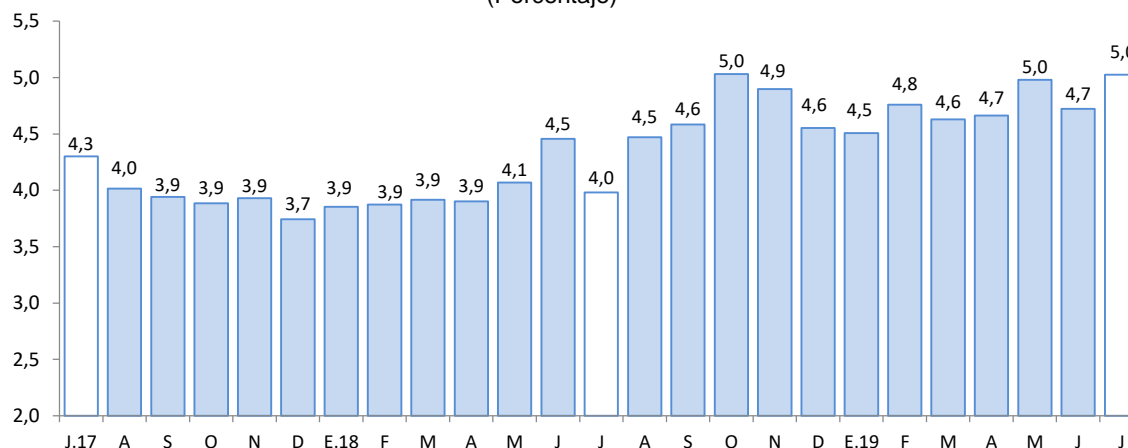

1/ Preliminar.

2/ Morosidad = (créditos vencidos + créditos en cobranza judicial)/colocaciones brutas.

Fuente: SBS.

Elaboración: BCRP, Sucursal Cusco. Departamento de Estudios Económicos.

2. Depósitos

- El saldo de depósitos en Apurímac se elevó a S/ 1 050 millones en agosto, presentando un incremento de 11,2 por ciento interanual, tasa de crecimiento mayor a los registros del mes de agosto de 2018 (8,8 por ciento) y 2017 (-0,3 por ciento).
- Por tipo de depósito, se registró una variación positiva en los depósitos a plazo (12,1 por ciento), a la vista (11,2 por ciento) y en los depósitos de ahorro (10,5 por ciento).



- Por tipo de institución, el saldo de depósitos en las instituciones no bancarias presentó un incremento de 15,5 por ciento, destacando el crecimiento de los saldos de las cajas municipales (16,6 por ciento); en el Banco de la Nación aumentó 16,5 por ciento y en la banca múltiple 6,0 por ciento.
- Por tipo de moneda, los créditos en moneda nacional se expandieron en 11,2 por ciento y en moneda extranjera 11,0 por ciento. El coeficiente de dolarización de los depósitos alcanzó 5,6 por ciento, similar a igual mes del año pasado.

CUADRO Nº 9 DEPÓSITOS

(Saldos en millones de soles, al cierre del mes)

	A agosto			
	2018	2019	Estruc. % 2018	Var. Nom. Ago-19 / Ago-18
Banco de la Nación	222	259	24,7	16,5
Banca Múltiple	452	479	45,6	6,0
Instituciones No Bancarias	270	312	29,7	15,5
Financieras	52	58	5,5	11,3
Cajas Municipales	217	253	24,1	16,6
Cajas Rurales	1	1	0,1	-0,3
TOTAL	944	1 050	100,0	11,2
Vista	150	167	15,9	11,2
Ahorro	453	501	47,7	10,5
A plazo	341	382	36,4	12,1
MN	892	992	94,4	11,2
ME	53	58	5,6	11,0

Fuente: SBS.

Elaboración: BCRP, Sucursal Cusco. Departamento de Estudios Económicos.

GRÁFICO Nº 6 EVOLUCIÓN DE LOS DEPÓSITOS

(Variación % respecto a similar mes del año anterior)

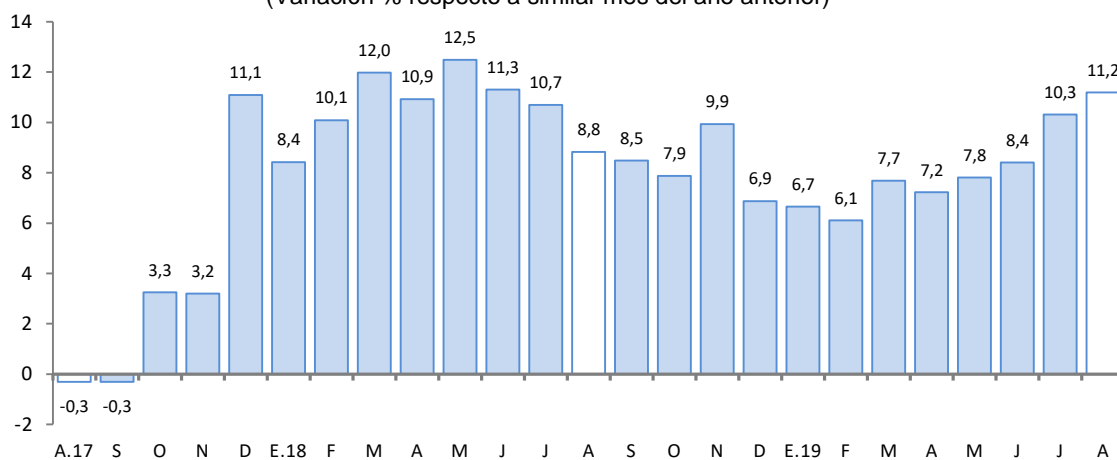

Fuente: SBS.

Elaboración: BCRP, Sucursal Cusco. Departamento de Estudios Económicos.



V. EJECUCIÓN DEL PRESUPUESTO DE GASTOS DEL GOBIERNO GENERAL

1. Gasto no financiero

- La ejecución del Presupuesto Público en Apurímac (S/ 221 millones) se redujo en 3,3 por ciento interanual en términos reales en agosto, resultado asociado a los menores gastos corrientes (-4,4 por ciento) y en formación bruta de capital (-1,8 por ciento).
- En el mismo sentido, en el acumulado a agosto de 2019, el gasto (S/ 1 540 millones) presentó una disminución de 3,6 por ciento, en términos reales, respecto a igual periodo del año anterior, como consecuencia de una reducción de los gastos en formación bruta de capital (-8,8 por ciento) y otros gastos de capital (-0,4 por ciento).

2. Gastos corrientes

- En agosto, los gastos corrientes sumaron S/ 128 millones, siendo inferior en 4,4 por ciento interanual en términos reales, explicado por los menores gastos en bienes y servicios (-12,3 por ciento) y transferencias (-9,8 por ciento), a pesar del aumento en remuneraciones (4,4 por ciento).
- De igual forma, en el periodo de enero a agosto de 2019, los gastos corrientes (S/ 991 millones) decrecieron 0,4 por ciento interanual en términos reales. Este resultado obedeció a los menores gastos en bienes y servicios (-7,9 por ciento), siendo compensado por el aumento en transferencias (3,9 por ciento) y remuneraciones (2,5 por ciento).

3. Formación bruta de capital

- Para el mes de agosto, el gasto en inversión (S/ 93 millones) disminuyó 1,8 por ciento interanual, resultado de una menor inversión en los Gobiernos locales (-21,7 por ciento), contrarrestado por una mayor inversión en el Gobierno nacional (47,4 por ciento) y Gobierno regional (1,7 por ciento). De igual manera, en el acumulado enero – agosto, el gasto en formación bruta de capital se contrajo en 8,8 por ciento, por el menor gasto en los Gobiernos locales (-31,6 por ciento).
- Por sectores, la disminución del gasto en inversión en los Gobiernos locales se registró en el sector saneamiento, cuyo desembolso en agosto de 2019 fue de S/ 9,8 millones, menor en S/ 4,1 millones respecto a igual mes de año pasado; por el contrario, el mayor gasto en el Gobierno nacional fue en el rubro transporte, en agosto de 2019 gastó S/ 14,8 millones, mayor en S/ 5,6 millones respecto a agosto de 2018; y, en el Gobierno regional fue destinado al sector agropecuario, en agosto de 2019 desembolsó S/ 6,5 millones, superior en S/ 1,8 millones frente a similar periodo de 2018.
- En cuanto al avance de la inversión pública, en el acumulado a agosto de 2019, los tres niveles de gobierno ejecutaron en conjunto el 38,3 por ciento del Presupuesto Institucional Modificado (PIM). El Gobierno nacional registro un avance de 40,9 por ciento, los Gobiernos locales 38,3 por ciento y el Gobierno regional 34,5 por ciento.

CUADRO N° 10
EJECUCIÓN DEL PRESUPUESTO DE GASTOS DEL GOBIERNO GENERAL 1/ 2/
(Millones de soles)

	Agosto			Enero - Agosto		
	2018	2019	Var. % Real	2018	2019	Var. % Real
I. GASTOS CORRIENTES	131	128	-4,4	973	991	-0,4
<i>Gobierno Nacional</i>	52	46	-12,3	381	385	-1,0
<i>Gobierno Regional</i>	62	65	3,8	474	499	3,0
<i>Gobiernos Locales</i>	18	17	-10,1	119	106	-12,4
Remuneraciones	58	62	4,4	472	495	2,5
<i>Gobierno Nacional</i>	12	12	5,0	95	100	2,2
<i>Gobierno Regional</i>	44	47	4,6	355	374	3,1
<i>Gobiernos Locales</i>	3	3	-1,2	22	20	-7,2
Bienes y Servicios	47	42	-12,3	301	283	-7,9
<i>Gobierno Nacional</i>	20	16	-19,4	135	125	-9,8
<i>Gobierno Regional</i>	15	15	-1,4	79	82	1,0
<i>Gobiernos Locales</i>	13	11	-14,1	86	76	-13,1
Transferencias 1/	26	24	-9,8	201	213	3,9
<i>Gobierno Nacional</i>	20	18	-15,4	150	161	4,9
<i>Gobierno Regional</i>	3	4	19,4	39	43	6,2
<i>Gobiernos Locales</i>	3	3	0,3	11	10	-16,8
II. FORMACIÓN BRUTA DE CAPITAL	93	93	-1,8	570	532	-8,8
<i>Gobierno Nacional</i>	20	30	47,4	132	190	40,2
<i>Gobierno Regional</i>	20	20	1,7	108	111	0,9
<i>Gobiernos Locales</i>	53	42	-21,7	330	231	-31,6
III. OTROS GASTOS DE CAPITAL 2/	0	0	-	18	17	-8,3
GASTO NO FINANCIERO TOTAL (I+II+III)	224	221	-3,3	1 561	1 540	-3,6
<i>Gobierno Nacional</i>	72	76	4,4	520	582	9,4
<i>Gobierno Regional</i>	81	86	3,3	592	620	2,5
<i>Gobiernos Locales</i>	71	59	-18,6	450	338	-26,5

1/ Incluye el pago de pensiones, donaciones y otros gastos corrientes.

2/ Incluye donaciones y transferencias.

Fuente: MEF.

Elaboración: BCRP, Sucursal Cusco. Departamento de Estudios Económicos.



GRÁFICO N° 6
EVOLUCIÓN DE LA FORMACIÓN BRUTA DE CAPITAL
 (Variación % real)

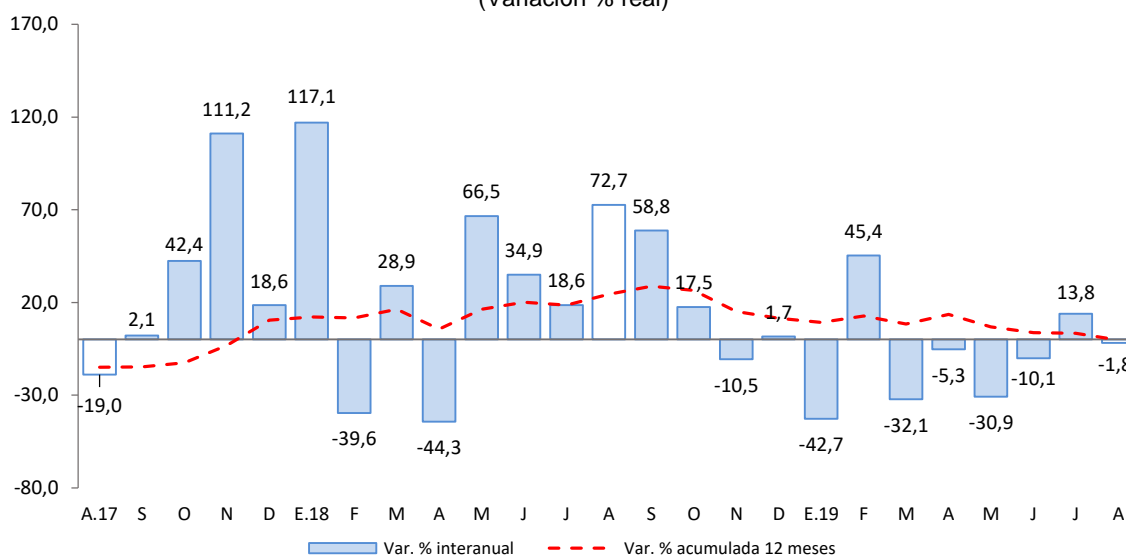

Fuente: MEF.

Elaboración: BCRP, Sucursal Cusco. Departamento de Estudios económicos.

- Los proyectos que tuvieron mayores desembolsos en el Gobierno nacional, en agosto, fueron:
 - Mejoramiento de la carretera Abancay – Chuquibambilla - Challhuahuacho - Santo Tomas – Velille – Yauri – Héctor Tejada - Ayaviri por niveles de servicio (S/ 5,6 millones).
 - Mejoramiento de la carretera Andahuaylas (empalme PE-3S) - Pampachiri - Negromayo (empalme pe-30a) por niveles de servicio (S/ 5,1 millones).

- Entre los principales proyectos que tuvieron una mayor inversión en el Gobierno regional destacaron:
 - Gestión integral de la microcuenca Mariño de la provincia de Abancay (S/ 2,2 millones).
 - Mejoramiento de la competitividad de la cadena productiva de quinua en la región Apurímac (S/ 1,1 millones).

- Por último, los Gobiernos locales destinaron los mayores montos en:
 - Creación del camino vecinal Haqira - Huistac - Accobamba - Chuspipuquio - Rumichaca - Pachucani - Hapuro del distrito de Haqira, provincia de Cotabambas (S/ 2,1 millones).
 - Mejoramiento y rehabilitación del camino vecinal Mara - Haqira, provincia de Cotabambas (S/ 2,1 millones).



VI. ENCUESTA DE PERCEPCIÓN REGIONAL

- El Índice de Confianza Empresarial Regional (ICER), que mide las expectativas de los empresarios, en agosto de 2019 se ubicó en 56 puntos, inferior en 3 puntos respecto al mes anterior. Esto estuvo influenciado por una disminución en las expectativas de los empresarios que manifestaron tener resultados menores en el nivel de ventas, situación actual de la empresa y el nivel de empleo.

GRÁFICO Nº 8
ÍNDICE DE CONFIANZA EMPRESARIAL REGIONAL (ICER)
(Índice de difusión en puntos)

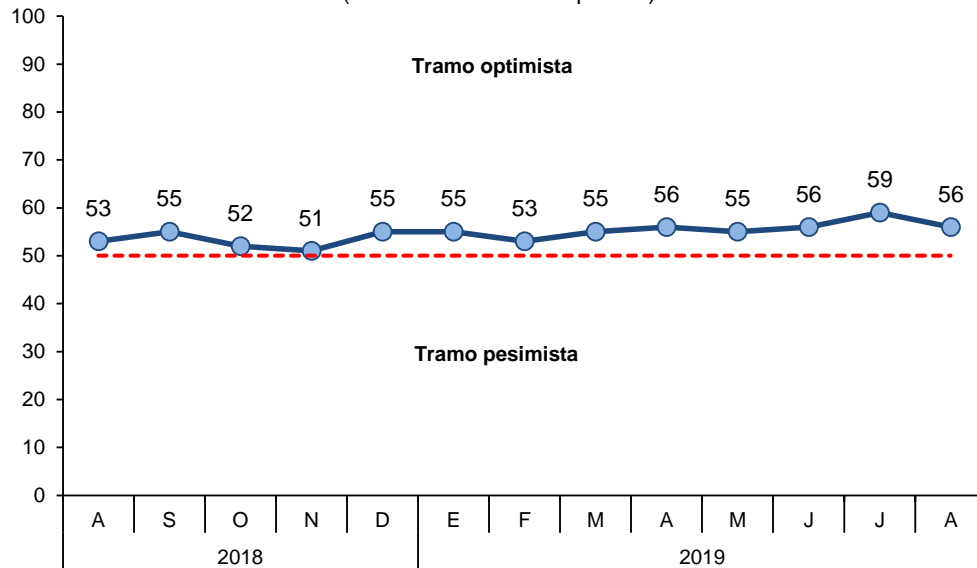

- El índice de la situación actual del negocio se situó en 61 puntos, siendo menor en 2 puntos respecto al mes previo y al registro interanual. Los empresarios del sector manufactura manifestaron que disminuyó la situación actual de su negocio.

GRÁFICO Nº 9
SITUACIÓN ACTUAL DEL NEGOCIO

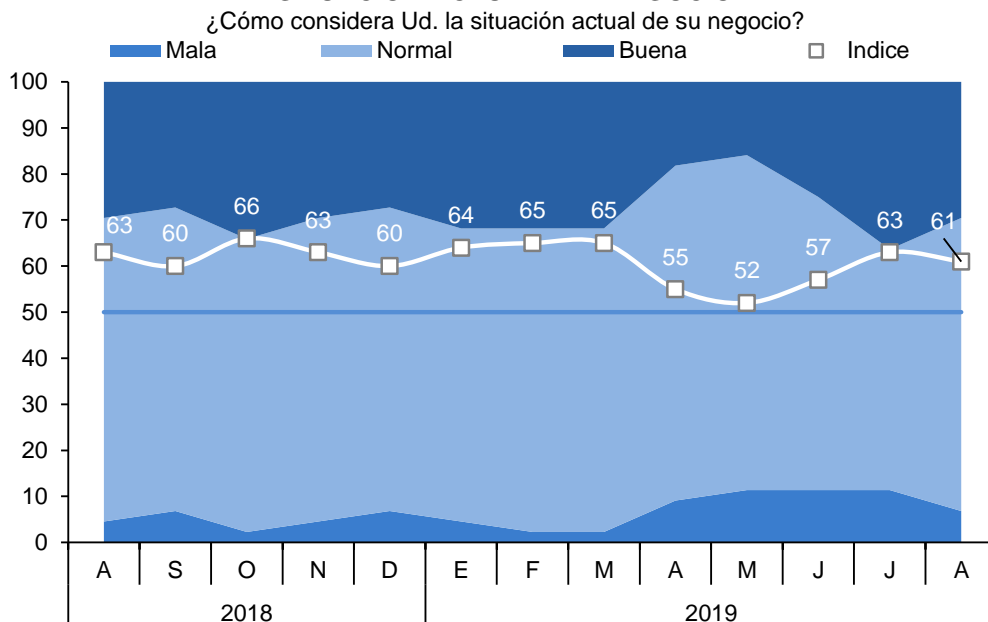

- El índice del nivel de ventas se ubicó en 59 puntos en agosto, menor en 5 puntos respecto al mes anterior. Los empresarios que indicaron tener un nivel de ventas mayor se redujo de 50 a 32 por ciento, sin embargo el índice permanece en el tramo optimista. Este resultado se observó en los sectores comercio (venta autos y tiendas de electrodomésticos) y servicios (hospedajes).

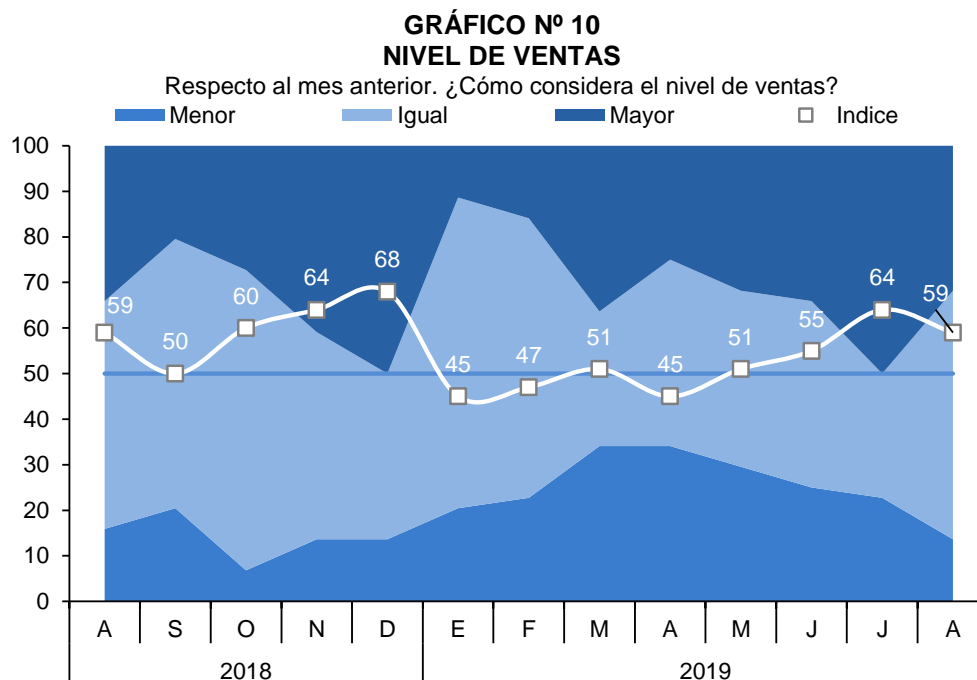

- El índice de acceso al crédito se ubicó en 59 puntos, superior en 2 puntos en comparación al mes anterior. La proporción de empresarios que indicaron tener una buena situación de acceso al crédito se incrementó de 18 a 27 por ciento, específicamente empresarios de los sectores comercio y manufactura.

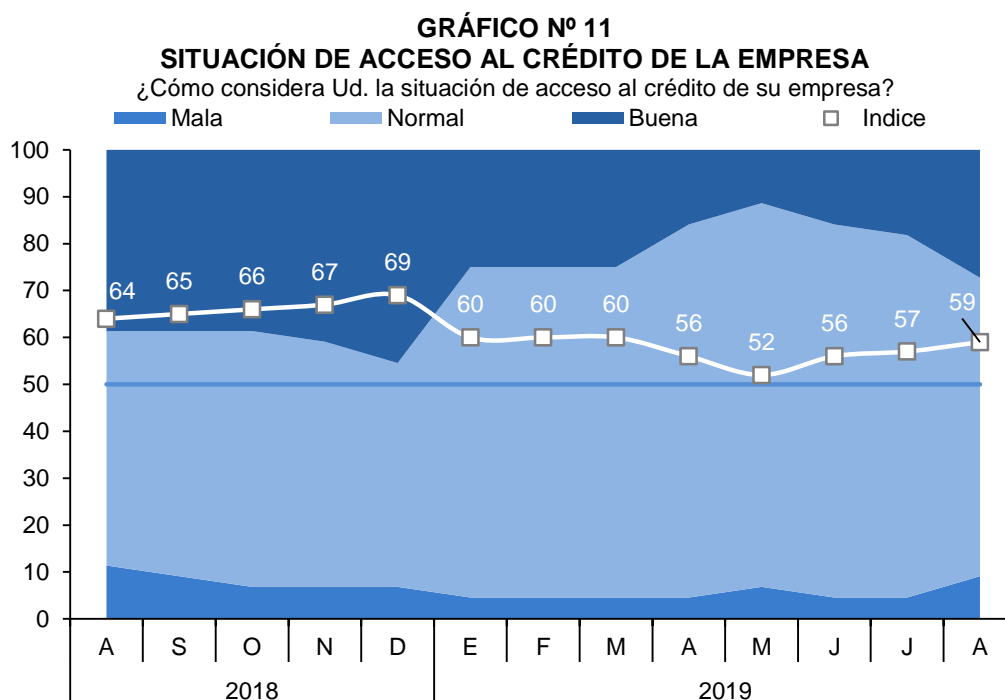

- El índice de la situación financiera de la empresa se ubicó en 57 puntos, siendo menor en 4 puntos que el mes previo e igual que el registro de agosto 2018. Los empresarios indicaron que la situación financiera de sus empresas disminuyó en agosto con relación al mes previo.

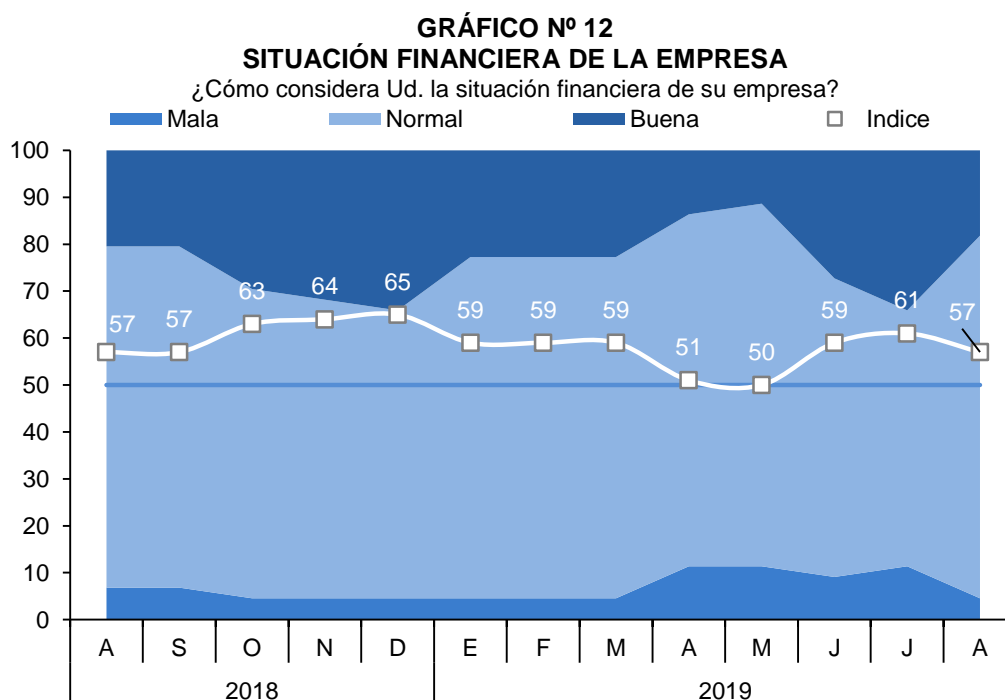

- El índice del nivel de empleo de las empresas se situó en 50 puntos, menor en 5 puntos respecto al mes previo e inferior en 2 puntos que el índice interanual. La disminución en el índice se asocia a la reducción de personal que realizaron algunos empresarios de los sectores comercio y servicios.

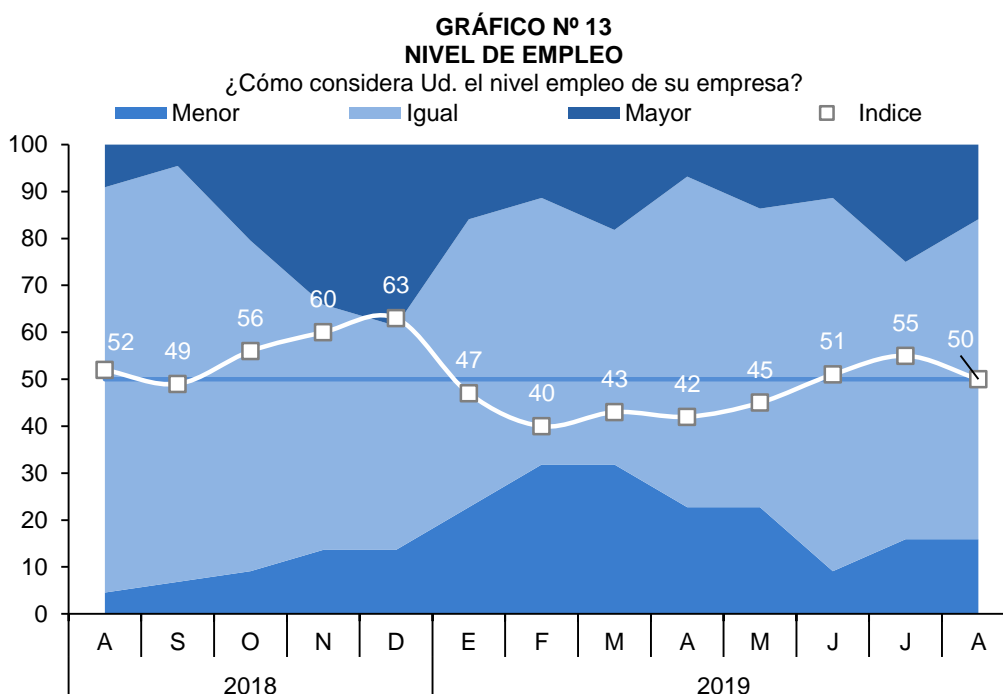

VII. ANEXOS



ANEXO 1

APURIMAC: PRODUCCIÓN AGROPECUARIA 1/
(Toneladas)

PRODUCTOS	2018					2019								PRODUCTOS
	AGO	SET	OCT	NOV	DIC	ENE	FEB	MAR	ABR	MAY	JUN	JUL	AGO	
AGRÍCOLA														AGRÍCOLA
Alfalfa	9 914	9 707	11 394	10 935	10 774	16 612	15 920	17 448	11 359	8 342	15 210	14 321	12 259	Alfalfa
Amaranto - Kiw icha	38	0	0	0	0	0	0	0	13	135	665	1 695	248	Amaranto - Kiw icha
Anís	36	0	0	0	0	0	0	0	0	0	0	0	0	Anís
Arveja grano verde	122	125	100	126	220	175	532	782	724	539	523	78	76	Arveja grano verde
Brócoli	0	0	0	13	6	6	12	12	11	2	12	6	12	Brócoli
Camote	71	0	0	0	25	60	150	170	125	208	265	121	130	Camote
Caña para alcohol	90	330	90	240	120	290	115	361	692	622	120	403	533	Caña para alcohol
Cebada forrajera	200	0	125	100	195	359	1 329	2 076	1 009	958	534	90	0	Cebada forrajera
Cebada grano	359	0	0	0	0	0	0	0	0	1 427	5 287	4 822	1 244	Cebada grano
Cebolla	0	12	0	0	10	46	11	47	106	552	77	110	22	Cebolla
Chucho o tarhui	1 073	94	266	27	8	0	0	0	0	21	393	892	751	Chucho o tarhui
Col o Repollo	22	0	0	38	5	44	146	26	141	18	12	6	0	Col o Repollo
Coliflor	0	0	0	6	5	42	103	28	43	22	14	40	15	Coliflor
Frijol grano seco	1 365	0	0	0	0	0	15	12	601	2 144	5 909	1 080	1 570	Frijol grano seco
Haba grano seco	1 327	0	0	0	0	0	141	270	117	1 301	4 325	3 581	2 786	Haba grano seco
Haba grano verde	200	235	126	90	277	382	558	999	757	690	528	160	24	Haba grano verde
Limón	7	7	5	3	4	23	53	45	10	7	7	12	10	Limón
Lúcuma	12	2	13	6	3	0	1	0	2	5	3	0	10	Lúcuma
Maíz amarillo duro	389	0	0	0	0	6	0	36	316	1 586	1 836	938	275	Maíz amarillo duro
Maíz amiláceo	0	0	0	0	0	0	0	12	1 002	11 186	26 729	7 969	7 565	Maíz amiláceo
Maíz choclo	2 430	1 200	1 170	658	1 280	1 615	1 460	2 838	4 297	3 575	2 655	200	40	Maíz choclo
Oca	2 025	0	0	0	0	0	0	0	565	4 917	4 082	1 646	1 900	Oca
Olluco	460	0	0	0	0	0	315	211	1 160	7 177	6 291	6 063	2 227	Olluco
Palta	141	106	21	0	19	155	538	797	769	499	109	266	85	Palta
Papa	26 261	630	235	1 161	12 620	3 919	11 087	8 003	23 062	100 676	135 161	82 642	30 571	Papa
Papaya	17	4	1	1	3	23	43	60	16	2	17	3	4	Papaya
Pasto sudán	0	45	0	40	0	50	0	42	100	44	30	20	12	Pasto sudán
Quinua	350	0	0	0	0	0	0	0	106	2 710	3 480	2 691	2 898	Quinua
Rye Grass	6 030	5 432	5 836	5 626	5 688	8 718	5 514	5 151	6 352	5 988	7 097	7 255	7 909	Rye Grass
Sauco	0	0	0	0	0	23	109	47	7	0	3	0	0	Sauco
Tara	216	450	127	0	0	0	8	0	0	5	2	509	8	Tara
Tomate	154	500	566	0	120	75	162	146	165	205	200	36	20	Tomate
Trébol	8 125	8 605	2 467	8 254	9 371	9 729	11 689	15 819	8 986	8 159	8 259	8 703	8 992	Trébol
Trigo	970	0	0	0	0	0	0	0	10	597	3 288	6 253	1 135	Trigo
Tuna	0	0	0	0	0	1 034	1 974	1 639	100	51	0	0	0	Tuna
Yuca	105	40	100	183	65	50	50	90	120	50	80	120	25	Yuca
Zanahoria	67	24	30	13	95	60	74	235	81	252	240	153	30	Zanahoria
Zapallo	312	125	300	0	18	318	243	575	643	732	544	350	250	Zapallo
PECUARIA														PECUARIA
Carne de vacuno 2/	395	391	391	385	384	389	387	392	390	392	388	388	389	Carne de vacuno 2/
Carne de ovino 2/	82	79	73	69	67	77	77	77	78	78	79	80	80	Carne de ovino 2/
Lana	0	0	0	2	7	24	60	31	20	3	0	0	0	Lana
Carne de caprino 2/	15	14	14	14	13	17	18	19	19	16	16	16	15	Carne de caprino 2/
Leche	2 407	2 018	1 918	1 824	1 820	3 491	3 448	3 459	3 608	3 218	3 158	2 836	2 426	Leche
Carne de ave 2/	58	61	66	65	64	63	56	69	87	69	70	70	62	Carne de ave 2/

1/ Cifras preliminares.

2/ Peso neto.

FUENTE: MINAGRI

Elaboración: BCRP, Sucursal Cusco. Departamento de Estudios Económicos.



ANEXO 2

APURÍMAC : PRODUCCIÓN PESQUERA 1/
(kg)

SUBSECTORES	2018					2019								SUBSECTORES
	AGO	SET	OCT	NOV	DIC	ENE	FEB	MAR	ABR	MAY	JUN	JUL	AGO	
CHD														CHD
1. Fresco	14 458	12 228	13 982	15 002	13 928	21 403	17 628	16 993	26 616	21 474	15 196	16 948	15 626	1. Fresco

1/ Cifras preliminar.

Fuente: PRODUCE.

Elaboración: BCRP, Sucursal Cusco. Departamento de Estudios Económicos.



ANEXO 3

APURÍMAC: PRODUCCIÓN MINERA 1/

	2018					2019								
	AGO	SET	OCT	NOV	DIC	ENE	FEB	MAR	ABR	MAY	JUN	JUL	AGO	
1. MINERÍA METÁLICA 2/														1. MINERÍA METÁLICA 2/
Cobre (TMF)	28 480	31 492	30 218	42 478	39 164	41 692	27 698	32 065	20 682	33 779	29 914	30 573	34 078	Cobre (TMF)
Molibdeno (TMF)	179	180	146	151	152	174	141	197	103	245	215	188	150	Molibdeno (TMF)
Oro (Onzas troy)	8 055	8 280	7 783	7 735	8 855	3 663	4 008	2 822	2 490	2 146	2 780	4 445	4 746	Oro (Onzas troy)
Plata (Onzas troy)	3 408	3 987	4 180	4 340	4 662	2 283	2 958	2 315	2 283	2 025	2 186	3 537	3 794	Plata (Onzas troy)

1/ Cifras preliminares.

2/ Contenido fino.

TMF: Tonelada Métrica Fina.

Fuente: MINEM.

Elaboración: BCRP, Sucursal Cusco. Departamento de Estudios Económicos.



ANEXO 4

APURÍMAC: EXPORTACIÓN POR GRUPO DE PRODUCTO 1/
(Valor FOB - Miles de US\$)

GRUPO	2018					2019								GRUPO
	AGO	SET	OCT	NOV	DIC	ENE	FEB	MAR	ABR	MAY	JUN	JUL	AGO	
Productos tradicionales	149 405	183 299	158 297	282 394	277 085	188 592	72 047	1 430	97 688	263 693	205 554	157 573	173 581	Productos tradicionales
Agrícola	192	383	253	644	293	202	366	0	0	0	0	128	274	Agrícola
Minería	149 213	182 916	158 044	281 749	276 792	188 390	71 681	1 430	97 688	263 693	205 554	157 446	173 307	Minería
Productos no tradicionales	5	1	50	73	0	0	63	123	0	14	1	0	30	Productos no tradicionales
Agropecuario	0	0	50	73	0	0	63	123	0	0	1	0	26	Agropecuario
Textil	5	0	0	0	0	0	0	0	0	14	0	0	4	Textil
Madera y papeles	0	0	0	0	0	0	0	0	0	0	0	0	0	Madera y papeles
Químico	0	1	0	0	0	0	0	0	0	0	0	0	0	Químico
Minería no metálica	0	0	0	0	0	0	0	0	0	0	0	0	0	Minería no metálica
Sidero-metalúrgico y joyería	0	0	0	0	0	0	0	0	0	0	0	0	0	Sidero-metalúrgico y joyería
Metal-mecánico	0	0	0	0	0	0	0	0	0	0	0	0	0	Metal-mecánico
Resto	0	0	0	0	0	0	0	0	0	0	0	0	0	Resto
TOTAL EXPORTACIONES	149 410	183 300	158 347	282 467	277 085	188 592	72 110	1 553	97 688	263 707	205 555	157 573	173 611	TOTAL EXPORTACIONES

1/ Cifras preliminares.

Fuente: SUNAT.

Elaboración: BCRP, Sucursal Cusco. Departamento de Estudios Económicos.



ANEXO 5

APURÍMAC: EXPORTACIONES POR GRUPO DE PRODUCTOS 1/

(Valores FOB en Miles de US\$)

GRUPO	2018					2019							GRUPO	
	AGO	SET	OCT	NOV	DIC	ENE	FEB	MAR	ABR	MAY	JUN	JUL		AGO
PRODUCTOS TRADICIONALES	149 405	183 299	158 297	282 394	277 085	188 592	72 047	1 430	97 688	263 693	205 554	157 573	173 581	PRODUCTOS TRADICIONALES
Agropecuario	192	383	253	644	293	202	366	0	0	0	0	128	274	Agropecuario
Café	192	383	253	644	293	202	366	0	0	0	0	128	274	Café
Mineros	149 213	182 916	158 044	281 749	276 792	188 390	71 681	1 430	97 688	263 693	205 554	157 446	173 307	Mineros
Cobre	145 121	181 027	151 256	277 624	273 082	184 755	68 288	0	95 731	260 649	198 209	152 551	164 167	Cobre
Oro	0	0	0	0	31	0	0	0	0	0	0	912	5 082	Oro
Molibdeno	4 093	1 887	6 788	4 107	3 584	3 635	3 343	1 430	1 957	3 045	7 346	3 983	4 058	Molibdeno
Plomo	0	0	0	18	95	0	47	0	0	0	0	0	0	Plomo
Demas minerales	0	0	0	0	0	0	2	0	0	0	0	0	0	Demas minerales
PRODUCTOS NO TRADICIONALES	5	1	50	73	0	0	63	123	0	14	1	0	30	PRODUCTOS NO TRADICIONALES
Agropecuario	0	0	50	73	0	0	63	123	0	0	1	0	26	Agropecuario
Quinua	0	0	50	73	0	0	0	0	0	0	0	0	14	Quinua
Palta	0	0	0	0	0	0	63	123	0	0	0	0	0	Palta
Otros	0	0	0	0	0	0	0	0	0	0	1	0	4	Otros
Téxtiles	5	0	0	0	0	0	0	0	0	14	0	0	4	Téxtiles
Demás suéteres de pelo fino	1	0	0	0	0	0	0	0	0	0	0	0	0	Demás suéteres de pelo fino
Hilados retorcidos y cableados	0	0	0	0	0	0	0	0	0	0	0	0	0	Hilados retorcidos y cableados
Guantes, mitones y manoplas	0	0	0	0	0	0	0	0	0	0	0	0	0	Guantes, mitones y manoplas
Demás complementos de vestir	0	0	0	0	0	0	0	0	0	0	0	0	0	Demás complementos de vestir
Otros	3	0	0	0	0	0	0	0	0	14	0	0	4	Otros
Químicos	0	1	0	0	0	0	0	0	0	0	0	0	0	Químicos
TOTAL EXPORTACIONES	149 410	183 300	158 347	282 467	277 085	188 592	72 110	1 553	97 688	263 707	205 555	157 573	173 611	TOTAL EXPORTACIONES

1/ Cifras preliminares.

Fuente: SUNAT.

Elaboración: BCRP, Sucursal Cusco. Departamento de Estudios Económicos.



ANEXO 6

APURÍMAC: CRÉDITO 1/ 2/

(Saldos en millones de Soles)

ENTIDADES FINANCIERAS	2018					2019								ENTIDADES FINANCIERAS
	AGO	SET	OCT	NOV	DIC	ENE	FEB	MAR	ABR	MAY	JUN	JUL	AGO	
I. BANCO DE LA NACION	82	83	84	83	83	85	85	85	84	84	83	84	84	I. BANCO DE LA NACION
II. AGROBANCO	3	3	3	3	3	3	3	3	3	5	2	4	2	II. AGROBANCO
III. BANCA MÚLTIPLE	265	275	273	277	278	280	281	286	289	295	297	301	304	III. BANCA MÚLTIPLE
IV. INSTITUCIONES NO BANCARIAS	661	667	674	682	697	700	707	716	721	730	732	741	748	IV. INSTITUCIONES NO BANCARIAS
Financieras	123	124	125	126	126	125	126	127	126	128	128	129	130	Financieras
Cajas Municipales	526	531	537	543	557	561	567	575	580	588	590	598	605	Cajas Municipales
Cajas Rurales	12	12	12	13	13	13	13	13	14	14	13	13	13	Cajas Rurales
Edpymes	0	0	0	0	1	1	1	1	1	1	1	1	1	Edpymes
TOTAL	1 012	1 029	1 034	1 045	1 061	1 067	1 076	1 090	1 097	1 113	1 115	1 130	1 138	TOTAL
En M/N	1 008	1 025	1 031	1 042	1 059	1 064	1 073	1 087	1 095	1 111	1 112	1 127	1 135	En M/N
En M/E	4	4	3	3	3	3	3	3	3	2	3	3	3	En M/E

1/ Cifras Preliminares.

2/ La suma de las partes difiere en algunos casos por la presentación de números enteros.

Fuente: SBS.

Elaboración: BCRP, Sucursal Cusco. Departamento de Estudios Económicos.



ANEXO 7

**APURÍMAC: CARTERA PESADA 1/
(En porcentajes)**

ENTIDADES FINANCIERAS	2018						2019							ENTIDADES FINANCIERAS
	JUL	AGO	SET	OCT	NOV	DIC	ENE	FEB	MAR	ABR	MAY	JUN	JUL	
I. BANCO DE LA NACIÓN	1,4	1,5	1,5	1,5	1,6	1,6	1,6	1,6	1,5	1,6	1,7	1,6	1,7	I. BANCO DE LA NACIÓN
II. AGROBANCO	18,8	25,7	33,6	37,5	33,0	33,0	32,6	31,7	33,4	38,0	44,4	40,7	53,8	II. AGROBANCO
III. BANCA MÚLTIPLE	3,8	5,0	4,7	5,8	5,5	5,0	5,3	5,6	5,2	4,9	5,4	5,7	5,7	III. BANCA MÚLTIPLE
IV. INSTITUCIONES NO BANCARIAS	4,3	4,6	4,9	5,0	5,0	4,7	4,5	4,8	4,7	4,9	5,0	4,5	4,9	IV. INSTITUCIONES NO BANCARIAS
Cajas Municipales	4,1	4,4	4,7	4,9	4,8	4,4	4,3	4,7	4,6	4,7	4,8	4,4	4,7	Cajas Municipales
Cajas Rurales de Ahorro y Crédito	5,0	6,4	6,9	7,4	8,1	7,8	7,8	7,8	8,7	9,1	9,9	9,2	11,7	Cajas Rurales de Ahorro y Crédito
Financieras	5,0	5,1	5,2	5,2	5,2	5,0	4,7	4,4	4,4	4,6	4,9	4,6	4,5	Financieras
TOTAL	4,0	4,5	4,6	5,0	4,9	4,6	4,5	4,8	4,6	4,7	5,0	4,7	5,0	TOTAL

1/ Cifras Preliminares.

Fuente: SBS.

Elaboración: BCRP, Sucursal Cusco. Departamento de Estudios Económicos.



ANEXO 8

APURÍMAC: DEPÓSITOS 1/
(SalDOS en millones de Soles)

ENTIDADES FINANCIERAS	2018					2019								ENTIDADES FINANCIERAS
	AGO	SET	OCT	NOV	DIC	FEB	FEB	MAR	ABR	MAY	JUN	JUL	AGO	
I. BANCO DE LA NACION	222	221	223	221	245	238	236	223	226	225	240	256	259	I. BANCO DE LA NACION
III. BANCA MÚLTIPLE	452	448	444	469	482	475	459	463	454	466	472	474	479	III. BANCA MÚLTIPLE
IV. INSTITUCIONES NO BANCARIAS	270	276	283	289	306	299	297	300	299	303	304	311	312	IV. INSTITUCIONES NO BANCARIAS
Financieras	52	54	54	54	55	56	56	57	56	58	57	59	58	Financieras
Cajas Municipales	217	221	227	234	249	241	239	242	241	244	246	251	253	Cajas Municipales
Cajas Rurales	1	1	1	1	1	1	2	1	1	1	2	1	1	Cajas Rurales
TOTAL	944	944	950	980	1 032	1 012	992	986	979	994	1 016	1 041	1 050	TOTAL
En M/N	892	892	894	925	962	956	932	926	920	936	960	983	992	En M/N
En M/E	53	52	56	55	70	56	59	61	59	58	56	58	58	En M/E

1/ Cifras Preliminares.

Fuente: SBS.

Elaboración: BCRP, Sucursal Cusco. Departamento de Estudios Económicos.



ANEXO 9

APURÍMAC: EJECUCIÓN DEL PRESUPUESTO PÚBLICO 1/
(Millones de Soles)

TIPO	2018					2019								TIPO
	AGO	SET	OCT	NOV	DIC	ENE	FEB	MAR	ABR	MAY	JUN	JUL	AGO	
I. GASTOS CORRIENTES	131	127	152	122	202	106	111	100	140	113	145	149	128	I. GASTOS CORRIENTES
<i>Gobierno Nacional</i>	52	49	67	36	59	49	48	29	66	35	51	62	46	<i>Gobierno Nacional</i>
<i>Gobierno Regional</i>	62	61	64	68	104	55	53	56	59	62	79	70	65	<i>Gobierno Regional</i>
<i>Gobiernos Locales</i>	18	17	21	18	38	3	10	14	15	16	15	17	17	<i>Gobiernos Locales</i>
Remuneraciones	58	56	57	61	75	59	59	59	61	63	63	69	62	Remuneraciones
Gobierno Nacional	12	10	10	10	12	11	12	12	12	13	13	14	12	Gobierno Nacional
Gobierno Regional	44	44	45	48	58	47	44	44	46	47	48	52	47	Gobierno Regional
Gobiernos Locales	3	2	3	3	4	2	3	3	3	3	2	3	3	Gobiernos Locales
Bienes y Servicios	47	45	66	47	91	25	23	29	43	36	36	49	42	Bienes y Servicios
Gobierno Nacional	20	18	35	17	23	20	10	9	22	11	13	24	16	Gobierno Nacional
Gobierno Regional	15	14	16	17	39	4	7	9	10	12	12	13	15	Gobierno Regional
Gobiernos Locales	13	12	15	13	29	1	7	11	12	12	11	12	11	Gobiernos Locales
Transferencias 2/	26	26	29	14	36	22	29	12	36	14	46	30	24	Transferencias 1/
Gobierno Nacional	20	21	22	9	24	18	26	8	32	11	26	23	18	Gobierno Nacional
Gobierno Regional	3	3	3	3	7	4	3	3	3	3	19	5	4	Gobierno Regional
Gobiernos Locales	3	2	3	2	5	0	0	0	1	1	2	2	3	Gobiernos Locales
II. Formación bruta de capital 3/	93	110	122	135	242	14	45	53	62	66	82	117	93	II. Formación bruta de capital 3/
Gobierno Nacional	20	44	44	46	61	11	20	15	15	20	21	57	30	Gobierno Nacional
Gobierno Regional	20	18	22	22	48	0	5	12	11	18	23	21	20	Gobierno Regional
Gobiernos Locales	53	49	56	68	133	2	20	27	36	28	37	38	42	Gobiernos Locales
III. Otros gastos de capital 4/	0	1	0	1	6	0	0	0	0	2	9	5	0	III. Otros gastos de capital 4/
GASTO NO FINANCIERO TOTAL (I+II+III)	224	238	274	258	450	120	156	153	202	181	236	271	221	III. GASTO NO FINANCIERO TOTAL (I+II)
<i>Gobierno Nacional</i>	72	93	111	82	125	60	68	44	81	57	77	119	76	<i>Gobierno Nacional</i>
<i>Gobierno Regional</i>	81	79	85	90	153	55	58	68	70	80	106	97	86	<i>Gobierno Regional</i>
<i>Gobiernos Locales</i>	71	66	77	86	172	5	30	41	51	44	53	55	59	<i>Gobiernos Locales</i>

1/ Información actualizada al 31 de marzo de 2019.

2/ Incluye el pago de pensiones, donaciones y otros gastos corrientes.

3/ Incluye donaciones y transferencias.

Fuente: MEF.

Elaboración: BCRP, Sucursal Cusco. Departamento de Estudios Económicos.



ANEXO 10

APURÍMAC: INGRESOS CORRIENTES DEL GOBIERNO CENTRAL 1/
(Millones de soles)

INGRESOS	2018					2019								INGRESOS
	AGO	SET	OCT	NOV	DIC	ENE	FEB	MAR	ABR	MAY	JUN	JUL	AGO	
I. INGRESOS TRIBUTARIOS	7	8	8	8	9	10	6	9	9	8	7	9	8	I. INGRESOS TRIBUTARIOS
1. Impuestos a los ingresos	3	4	4	4	4	5	3	5	5	4	4	4	4	1. Impuestos a los ingresos
- Personas Naturales	1	1	1	1	2	2	1	1	2	2	1	2	2	- Personas Naturales
- Personas Jurídicas	2	3	3	2	2	3	2	3	2	2	2	2	2	- Personas Jurídicas
- Regularización	0	0	0	0	0	0	0	1	2	1	1	0	0	- Regularización
2. Impuestos a la importación														2. Impuestos a la importación
3. Impuesto General a las Ventas	3	3	3	4	4	4	2	3	3	3	3	4	4	3. Impuesto General a las Ventas
- Operaciones Internas	3	3	3	4	4	4	2	3	3	3	3	4	4	- Operaciones Internas
- Operaciones Externas														- Operaciones Externas
4. Impuesto Selectivo al Consumo	0	0	0	0	0	0	0	0	0	0	0	0	0	4. Impuesto Selectivo al Consumo
5. Otros Ingresos tributarios	1	1	1	1	1	1	1	1	1	1	1	1	1	5. Otros Ingresos tributarios
II. INGRESOS NO TRIBUTARIOS	1	1	1	1	1	1	1	1	0	1	1	1	0	II. INGRESOS NO TRIBUTARIOS
INGRESOS CORRIENTES (I+II)	8	9	9	9	9	11	7	9	9	9	8	10	9	INGRESOS CORRIENTES (I+II)

1/ Debido al redondeo de los datos parciales, los totales pueden diferir de la suma de las partes.

Fuente: SUNAT.

Elaboración: BCRP, Sucursal Cusco. Departamento de Estudios Económicos.

