

**BANCO CENTRAL DE RESERVA DEL PERÚ**  
**SUCURSAL CUSCO**



**APURÍMAC: Síntesis de Actividad Económica**  
**Julio 2019<sup>1</sup>**

**Departamento de Estudios Económicos**

---

<sup>1</sup> En la elaboración del presente informe participaron Víctor Chique, Juniors Sánchez y José Apaza.

## ÍNDICE

	<i>Página</i>
<b>RESUMEN EJECUTIVO .....</b>	<b>3</b>
<b>I. ACTIVIDAD PRODUCTIVA.....</b>	<b>5</b>
1. Actividad Primaria .....	5
1.1 Sector agropecuario.....	5
1.2 Sector pesca .....	6
1.3 Sector minería.....	7
2. Otros indicadores sectoriales.....	8
2.1 Arribos a los establecimientos de hospedaje.....	8
<b>II. ASPECTOS LABORALES .....</b>	<b>10</b>
1. Empleo .....	10
<b>III. SECTOR EXTERNO.....</b>	<b>11</b>
1. Exportaciones.....	11
<b>IV. CRÉDITO Y DEPÓSITOS.....</b>	<b>12</b>
1. Crédito.....	12
2. Depósitos .....	13
<b>V. EJECUCIÓN DEL PRESUPUESTO DE GASTOS DEL GOBIERNO GENERAL.....</b>	<b>15</b>
1. Gasto no financiero .....	15
2. Gastos corrientes .....	15
3. Formación bruta de capital.....	15
<b>VI. ENCUESTA DE PERCEPCIÓN REGIONAL .....</b>	<b>18</b>
<b>VII. ANEXOS .....</b>	<b>21</b>



## RESUMEN EJECUTIVO

---

### Principales hechos de importancia

- En julio de 2019, la actividad primaria mostró resultados diferenciados. La **producción agropecuaria** disminuyó 2,6 por ciento interanual; mientras que, crecieron el **sector pesca** 21,6 por ciento y la **actividad minera** 10,6 por ciento interanual.
- En los **otros indicadores** de la actividad económica de la región para el mes de julio, destacó el crecimiento del **saldo de crédito** en 12,8 por ciento y el mayor gasto en **formación bruta de capital** del Gobierno general en 13,8 por ciento.

### Actividad Primaria

- El **sector agropecuario** disminuyó 2,6 por ciento interanual en julio de 2019, por la menor producción en el subsector agrícola (-2,9 por ciento), atenuado por el crecimiento del subsector pecuario (2,0 por ciento). Asimismo, entre enero y julio de 2019, la producción agropecuaria se redujo 1,0 por ciento con respecto a igual periodo de 2018.
- El **sector pesca** se incrementó en 21,6 por ciento interanual, como resultado de una mayor producción de pejerrey (28,5 por ciento) y trucha (19,7 por ciento). La mayor producción de truchas en el mes se vio en criaderos, el mismo que representó el 91,6 por ciento de la producción total. De igual manera, entre enero – julio de 2019, la actividad pesquera se expandió 32,0 por ciento.
- La **actividad minera** aumentó 10,6 por ciento en julio, explicado por la mayor extracción de cobre (14,0 por ciento) y en menor medida por plata (27,9 por ciento); así también, en el acumulado a julio de 2019, la producción minera se expandió 0,7 por ciento, en relación con similar periodo del año anterior. A nivel de empresas, la producción de cobre de Las Bambas representó el 15,5 por ciento de la producción nacional, ocupando la cuarta ubicación.

### Otros Indicadores de Actividad Económica

- El **empleo formal** en empresas de 10 a más trabajadores de la ciudad de Abancay creció 8,5 por ciento interanual en julio, por las mayores contrataciones en el sector comercio (51,1 por ciento) y servicios (3,0 por ciento). Entre enero y julio, el empleo se incrementó en 5,3 por ciento.
- El **saldo de crédito**, que ascendió a S/ 1 130 millones, se incrementó en 12,8 por ciento en julio con respecto a similar mes de 2018. El crédito destinado a las empresas aumentó 10,3 por ciento; así como el crédito dirigido a personas 16,3 por ciento, derivado del incremento de los créditos para consumo (17,2 por ciento) e hipotecario (9,2 por ciento).
- Por último, la **formación bruta de capital** en el Gobierno general llegó a S/ 117 millones en julio de 2019, registrando un incremento de 13,8 por ciento interanual en términos reales, explicado por los mayores gastos registrados en el Gobierno nacional (171,4 por ciento) y en el Gobierno regional (15,1 por ciento), mientras que se redujo en los Gobiernos locales (-39,4 por ciento). Por el contrario, en el acumulado enero – julio, el gasto en formación bruta de capital se redujo 10,1 por ciento.

**CUADRO N° 1**  
**OTROS INDICADORES DE ACTIVIDAD ECONÓMICA**  
 (Variación % respecto a similar mes del año anterior)

	Feb.19	Mar.19	Abr.19	May.19	Jun.19	Jul.19
Arribos a los establecimientos de hospedaje	↑ 37,5	↑ 5,8	↑ 15,6	↓ -35,5	n.d.	n.d.
Empleo formal urbano 1/	↑ 14,7	↑ 1,7	↑ 3,3	↑ 5,3	↑ 2,9	↑ 8,5
Crédito total 2/	↑ 12,3	↑ 12,2	↑ 11,1	↑ 11,1	↑ 12,2	↑ 12,8
Crédito de consumo 2/	↑ 17,6	↑ 17,0	↑ 15,2	↑ 14,2	↑ 19,1	↑ 17,2
Crédito hipotecario 2/	↑ 6,6	↑ 8,4	↑ 8,8	↑ 11,5	↑ 12,2	↑ 9,2
Formación bruta de capital 3/	↑ 45,4	↓ -32,1	↓ -5,3	↓ -30,9	↓ -10,1	↑ 13,8

1/ En empresas de 10 a más trabajadores situadas en la ciudad de Abancay.

2/ En términos nominales.

3/ En términos reales.

Fuentes: BCRP - Sucursal Cusco, MINCETUR, SBS y MEF.

## I. ACTIVIDAD PRODUCTIVA

### 1. Actividad Primaria

#### 1.1 Sector agropecuario

- La actividad agropecuaria, en el mes de julio, registró una disminución de 2,6 por ciento en comparación a similar mes de 2018, como consecuencia de una menor producción del subsector agrícola (-2,9 por ciento), atenuado por el crecimiento de la producción del subsector pecuario (2,0 por ciento). En el mismo sentido, entre enero y julio, el sector decreció 1,0 por ciento interanual.
- La reducción del subsector agrícola estuvo explicada por una menor producción destinada al mercado interno (-7,9 por ciento), siendo compensado por una mayor producción orientada al mercado externo y agroindustria (34,0 por ciento). Respecto al primer grupo, se redujo la producción maíz choclo (-81,4 por ciento), maíz amiláceo (-46,5 por ciento) y papa (-1,6 por ciento); mientras que, en el segundo grupo el aumento fue explicado por la mayor producción de amaranto-kiwicha (219,2 por ciento) y quinua (20,7 por ciento). De igual manera, en el periodo enero y julio, este subsector disminuyó 1,1 por ciento respecto al mismo periodo del año anterior, sustentado por la menor producción de papa, maíz amiláceo y palta.
- Por contraste, el subsector pecuario creció 2,0 por ciento en julio, debido a la mayor producción de leche fresca (6,4 por ciento) y carne de ave (6,1 por ciento). De igual manera, en el periodo enero - julio de 2019, la producción pecuaria mejoró 0,2 por ciento interanual, como consecuencia de una mayor producción de leche fresca y de carne de ave, principalmente.

**CUADRO N° 2**  
**SECTOR AGROPECUARIO 1/**  
(Miles de Toneladas)

Subsectores	Estructura Porcentual 2017 2/	Julio			Enero - Julio					
		2018	2019	Var.%	Contribución al crecimiento 3/		2018	2019	Var.%	Contribución al crecimiento 3/
<b>AGRÍCOLA</b>	<b>84,3</b>			<b>-2,9</b>	<b>-2,8</b>				<b>-1,1</b>	<b>-1,0</b>
<b>Orientada al mercado externo y agroindustria 2/</b>	<b>6,4</b>			<b>34,0</b>	<b>3,7</b>				<b>8,2</b>	<b>0,7</b>
Amaranto - Kiwicha	0,7	0,5	1,7	219,2	3,7	1,9	2,5	35,4	0,4	
Quinua	2,0	2,2	2,7	20,7	0,6	8,9	9,0	0,8	0,0	
Palta	1,0	0,2	0,3	18,2	0,1	4,1	3,1	-23,9	-0,3	
Caña para alcohol	0,0	0,3	0,3	-14,2	0,0	2,0	2,3	13,7	0,0	
Anís	0,1	0,0	0,0	-100,0	-0,1	0,0	0,0	-100,0	0,0	
Maíz amarillo duro	0,5	1,2	0,9	-23,2	-0,2	3,9	4,7	19,7	0,1	
Haba grano seco	2,0	3,8	3,6	-5,4	-0,3	8,4	9,7	16,5	0,4	
Tara	0,0	0,3	0,4	-	-	0,3	0,4	-	-	
<b>Orientada al mercado interno 2/</b>	<b>77,9</b>			<b>-7,9</b>	<b>-6,5</b>				<b>-2,0</b>	<b>-1,7</b>
Maíz amiláceo	11,2	14,9	8,0	-46,5	-9,4	50,9	46,9	-7,9	-1,2	
Papa	41,3	84,0	82,6	-1,6	-0,7	397,3	364,6	-8,2	-3,6	
Mashua o izaño	0,6	2,7	1,3	-51,9	-0,6	6,6	6,3	-4,4	0,0	
Maíz choclo	2,4	1,1	0,2	-81,4	-0,5	13,1	16,6	26,6	0,5	
Arveja grano seco	0,7	0,6	0,7	9,4	0,1	2,4	2,7	12,1	0,1	
Olluco	2,5	4,9	6,1	23,2	0,6	24,4	21,2	-13,1	-0,4	
Alfalfa	3,4	8,8	14,3	63,6	0,7	71,1	99,2	39,6	0,8	
Frijol grano seco	3,3	0,7	1,1	54,3	0,9	6,7	9,8	44,7	1,5	
Cebada grano	1,4	2,9	4,8	65,3	1,3	8,9	11,5	29,6	0,4	
Pera	0,0	0,0	0,0	-	-	0,2	1,1	407,3	0,2	
<b>PECUARIO</b>	<b>15,7</b>			<b>2,0</b>	<b>0,1</b>				<b>0,2</b>	<b>0,0</b>
Leche fresca	6,0	2,7	2,8	6,4	0,2	23,0	23,2	1,0	0,0	
Carne de ave 4/	0,6	0,1	0,1	6,1	0,0	0,5	0,5	3,9	0,0	
Carne de caprino 4/	0,1	0,0	0,0	6,7	0,0	0,1	0,1	0,0	0,0	
Huevos	0,4	0,0	0,0	2,2	0,0	0,3	0,4	4,1	0,0	
Carne de porcino 4/	2,3	0,2	0,2	0,0	0,0	1,6	1,6	0,2	0,0	
Carne de ovino 4/	0,7	0,1	0,1	-3,6	0,0	0,6	0,5	-2,5	0,0	
<b>SECTOR AGROPECUARIO</b>	<b>100,0</b>			<b>-2,6</b>	<b>-2,6</b>				<b>-1,0</b>	<b>-1,0</b>

1/ Cifras preliminares.

2/ Estimado a precios del 2007.

3/ Con base en la estructura de similar periodo 2017.

4/ Peso neto.

Fuente: MINAGRI.

Elaboración: BCRP, Sucursal Cusco. Departamento de Estudios Económicos.



- En cuanto al avance de las siembras de la actual campaña agrícola 2018/2019, hasta julio de 2019, se han instalado un total de 96 142 hectáreas, es decir un área mayor en 4,0 por ciento con relación al mismo periodo de la campaña anterior. Este incremento se debió a una mayor siembra de cultivos transitorios como quinua (24,3 por ciento), haba grano seco (20,1 por ciento) y cebada (17,2 por ciento); asimismo, por el incremento en las siembras de cultivos permanentes y semipermanentes como: palta (589,5 por ciento), alfalfa (295,9 por ciento), entre otros.

**CUADRO N° 3**  
**SUPERFICIE SEMBRADA 1/**  
(Hectáreas)

	Campaña agrícola 2/		Variación	
	2017/2018	2018/2019	Absoluta	Porcentual
<b>CULTIVOS TRANSITORIOS</b>	<b>92 001</b>	<b>95 346</b>	<b>3 345</b>	<b>3,6</b>
Quinua	4 371	5 432	1 061	24,3
Haba grano seco	4 620	5 549	929	20,1
Cebada	4 486	5 259	773	17,2
Trigo	4 593	5 264	671	14,6
Frijol caupi grano seco	4 763	5 239	476	10,0
Maíz amiláceo	25 258	25 623	365	1,4
Kiw icha	818	1 133	315	38,5
Frijol grano verde	339	618	279	82,3
Maíz amarillo duro	841	1 092	251	29,8
Maíz choclo	2 168	2 406	238	11,0
Haba grano verde	1 646	1 824	178	10,8
Arveja grano seco	1 238	1 396	158	12,8
Zapallo	188	285	97	51,6
Avena forrajera	1 339	785	-554	-41,4
Papa	25 127	23 556	-1 571	-6,3
Otros	10 206	9 885	-321	-3,1
<b>CULTIVOS PERMANENTES Y SEMIPERMANENTES</b>	<b>455</b>	<b>796</b>	<b>341</b>	<b>74,9</b>
Alfalfa	74	293	219	295,9
Palta	19	131	112	589,5
Tuna	34	82	48	141,2
Tara	0	34	34	-
Caña de azúcar (para alcohol)	3	14	11	366,7
Otros	325	242	-83	-25,5
<b>Total</b>	<b>92 456</b>	<b>96 142</b>	<b>3 686</b>	<b>4,0</b>

1/ Cifras preliminares.

2/ En agosto 2018 - julio 2019.

Fuente: MINAGRI.

Elaboración: BCRP, Sucursal Cusco. Departamento de Estudios Económicos.

## 1.2 Sector pesca

- La producción pesquera mostró un crecimiento de 21,6 por ciento interanual en julio, debido a una mayor producción de pejerrey (28,5 por ciento) y trucha (20,9 por ciento). Este incremento en la producción se dio como resultado de un mayor número de productores que vienen siendo capacitados por el Fondo de Cooperación para el Desarrollo Social (FONCODES), así como por el Fondo Nacional de Desarrollo Pesquero (FONDEPES), mediante el fortalecimiento de capacidades y créditos acuícolas. La producción de trucha representó el 91,6 por ciento de la producción pesquera del mes (15,5 toneladas), el 95,2 por ciento de esta especie se produjo en criaderos.
- Asimismo, en el periodo de enero a julio, la actividad pesquera se incrementó en 32,0 por ciento, debido principalmente a una mayor extracción de trucha (34,2 por ciento), con respecto a similar periodo de 2018.

**CUADRO N° 4**  
**SECTOR PESCA 1/**  
(En toneladas)

Subsectores	Julio			Enero - Julio		
	2018	2019	Var. %	2018	2019	Var. %
<b>Consumo Humano Directo (CHD)</b>						
Fresco	14	17	22,1	104	136	31,6
<b>SECTOR PESCA 2/</b>			<b>21,6</b>			<b>32,0</b>

1/ Cifras preliminares.

2/ Estimado a precios de 2007.

Fuente: PRODUCE.

Elaboración: BCRP, Sucursal Cusco. Departamento de Estudios Económicos.

### 1.3 Sector minería

- La producción minera en julio de 2019 aumentó 10,6 por ciento interanual, asociado principalmente a una mayor extracción de cobre (14,0 por ciento), y en menor medida por el incremento de plata (27,9 por ciento). Con respecto a la producción de cobre, la región representó el 15,0 por ciento de la producción nacional, ocupando el tercer puesto después de Arequipa (19,0 ciento) y Áncash (16,4 por ciento).
- Durante el acumulado a julio de 2019, la actividad minera creció 0,7 por ciento interanual, resultado de una expansión en la producción de cobre (1,4 por ciento) y molibdeno (9,5 por ciento); atenuado por la menor producción de oro (-48,1 por ciento). A nivel de empresas, la producción de cobre de Las Bambas representó el 15,5 por ciento<sup>2</sup> de la producción total nacional, ocupando la cuarta ubicación, por detrás de la minera Cerro Verde S.A.A., la compañía minera Antamina S.A. y Southern Perú, con participaciones de 19,6; 18,6 y 16,6 por ciento, respectivamente.

**CUADRO N° 5**  
**SECTOR MINERÍA 1/**

Mineral	Estructura Porcentual 2017 2/	Julio				Enero - Julio			
		2018	2019	Var. %	Contribución 3/	2018	2019	Var. %	Contribución 3/
Cobre (TMF)	95,2	26 826	30 573	14,0	12,5	213 477	216 403	1,4	1,3
Molibdeno (TMF)	2,4	200	188	-6,0	-0,4	1 153	1 263	9,5	0,5
Oro (Onzas troy)	2,3	8 012	4 445	-44,5	-1,5	43 088	22 354	-48,1	-1,1
Plata (Onzas troy)	0,0	2 765	3 537	27,9	0,0	16 879	17 586	4,2	0,0
<b>SECTOR MINERÍA 2/</b>	<b>100,0</b>			<b>10,6</b>	<b>10,6</b>			<b>0,7</b>	<b>0,7</b>

1/ Cifras preliminares.

2/ Estimado a precios de 2007.

3/ Con base en la estructura de similar periodo de 2017.

TMF: Tonelada Métrica Fina.

Fuente: Ministerio de Energía y Minas (MINEM).

Elaboración: BCRP, Sucursal Cusco. Departamento de Estudios Económicos.

<sup>2</sup> Datos preliminares de la Declaración de Estadística Mensual del Ministerio de Energía y Minas.



**GRÁFICO N° 1**  
**EVOLUCIÓN DE LA PRODUCCIÓN MINERA**  
 (Variación % real respecto al similar periodo del año anterior)

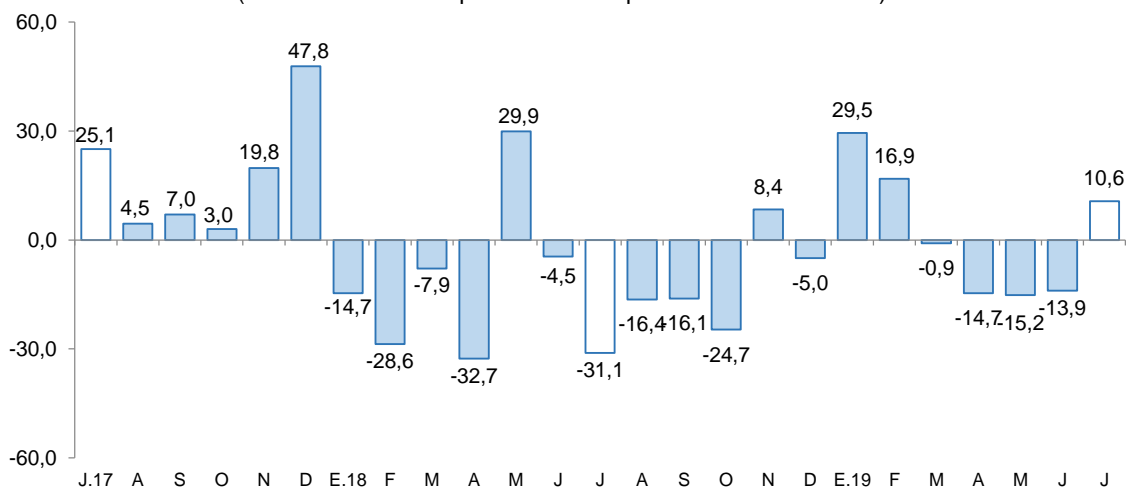

Fuente: MINEM.  
 Elaboración: BCRP, Sucursal Cusco, Departamento de Estudios Económicos.

- El precio promedio del oro se ubicó en US\$/oz.tr. 1 413,0; mayor en 4,0 por ciento con respecto a junio (US\$/oz.tr. 1 359,0).
- El precio promedio del cobre se registró en US\$/oz.tr. 269,4, superior en 1,2 por ciento con respecto al mes anterior (US\$/oz.tr. 266,2).

## 2. Otros indicadores sectoriales

### 2.1 Arribos a los establecimientos de hospedaje

- Los arribos de turistas a los establecimientos de hospedaje de Apurímac, en mayo, alcanzaron los 41 851 visitantes, mostrando una reducción de 35,5 por ciento interanual, asociado a los menores arribos de turistas nacionales (-35,6 por ciento) y extranjeros (-21,0 por ciento). Por el contrario, de enero a mayo de 2019 los arribos a la región aumentaron 15,2 por ciento interanual.
- De acuerdo a su procedencia, la disminución de turistas nacionales fue explicado por el menor flujo de turistas provenientes de Madre de Dios (-49,4 por ciento), Cusco (-47,3 por ciento) y Ayacucho (-41,6 por ciento), entre los principales; y, en turistas extranjeros se debió principalmente a las menores visitas procedentes de España (-70,4 por ciento), Países Bajos (-62,5) y Estados Unidos (-35,3 por ciento).





**GRÁFICO N° 2**  
**EVOLUCIÓN DE ARRIBOS A ESTABLECIMIENTOS DE HOSPEDAJE**  
 (Variación % respecto al similar periodo del año anterior)

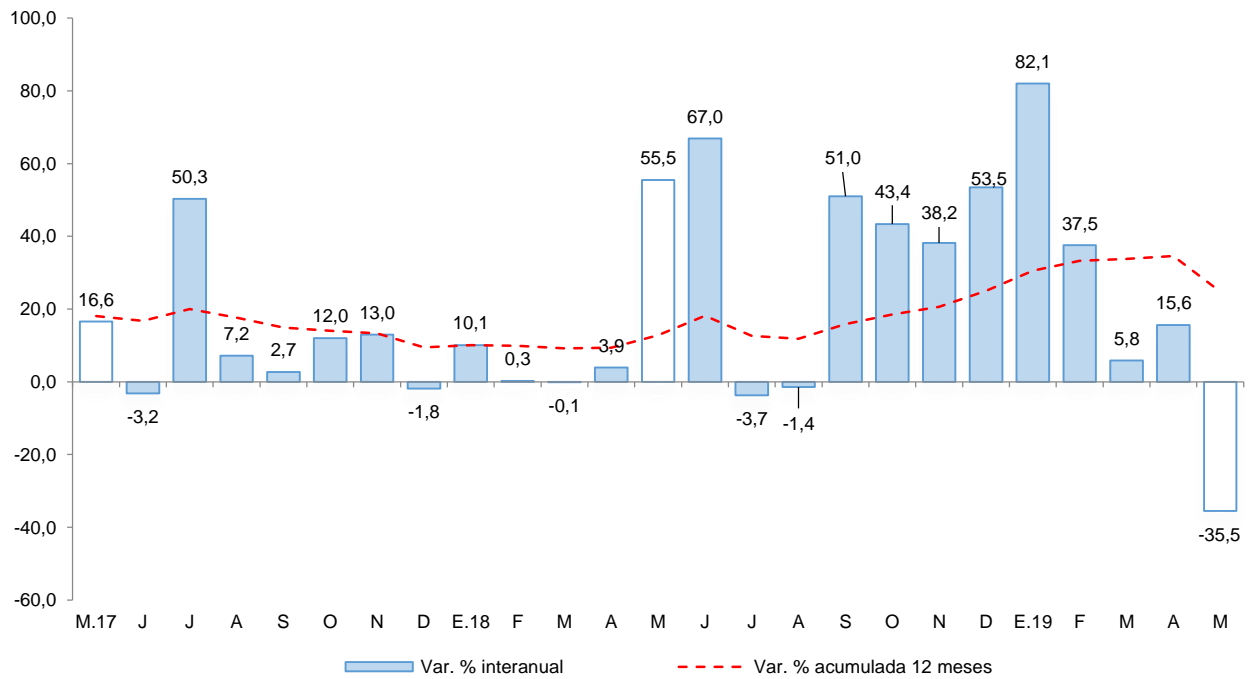

Fuente: MINCETUR - Encuesta Mensual a Establecimientos de Hospedaje Temporal.  
 Elaboración: BCRP, Sucursal Cusco. Departamento de Estudios Económicos.



## II. ASPECTOS LABORALES

### 1. Empleo

- El índice de empleo formal en las empresas de 10 a más trabajadores de la ciudad de Abancay mostró un desempeño positivo de 8,5 por ciento interanual en julio. Este resultado estuvo determinado por las mayores contrataciones en los sectores comercio (51,1 por ciento) y servicios (3,0 por ciento); y con respecto al sector transportes, almacenes y comunicaciones no se observó reporte del índice para el mes.
- Asimismo, durante en el acumulado a julio de 2019, el empleo formal aumentó 5,3 por ciento interanual, como consecuencia de la mayor demanda de trabajadores en los sectores comercio (43,2 por ciento) y servicios (0,2 por ciento), siendo atenuado por la menor captación de trabajadores del sector transportes, almacenes y comunicaciones (-60,5 por ciento), el mismo que presenta un efecto de base de dato.

**CUADRO N° 6**  
**CIUDAD DE ABANCAY: ÍNDICE MENSUAL DE EMPLEO EN EMPRESAS PRIVADAS**  
**FORMALES DE 10 Y MÁS TRABAJADORES POR RAMA DE ACTIVIDAD ECONÓMICA 1/**  
 (Octubre 2010=100)

Sectores	Julio			Enero - Julio		
	2018	2019	Var.%	2018	2019	Var.%
Comercio	104,5	157,9	51,1	94,4	135,2	43,2
Transporte, almacenamiento y comunicaciones	210,0	-	-	210,0	82,9	-60,5
Servicios 3/	131,2	135,2	3,0	120,9	121,1	0,2
<b>TOTAL</b>	<b>128,7</b>	<b>139,7</b>	<b>8,5</b>	<b>118,3</b>	<b>124,5</b>	<b>5,3</b>

Nota: La información corresponde al primer día de cada mes.

1/ Cifras preliminares.

3/ Conformada por las subramas servicios prestados a empresas, restaurantes y hoteles, establecimientos financieros, enseñanza, servicios sociales y comunales; y electricidad, gas y agua.

Fuente: MTPE - Encuesta Nacional de Variación Mensual del Empleo (ENVME).

Elaboración: BCRP, Sucursal Cusco. Departamento de Estudios Económicos.

**GRÁFICO N° 3**  
**CIUDAD DE ABANCAY: EMPLEO FORMAL URBANO EN EMPRESAS DE 10 A MÁS**  
**TRABAJADORES**

(Variación % respecto a similar mes del año anterior)

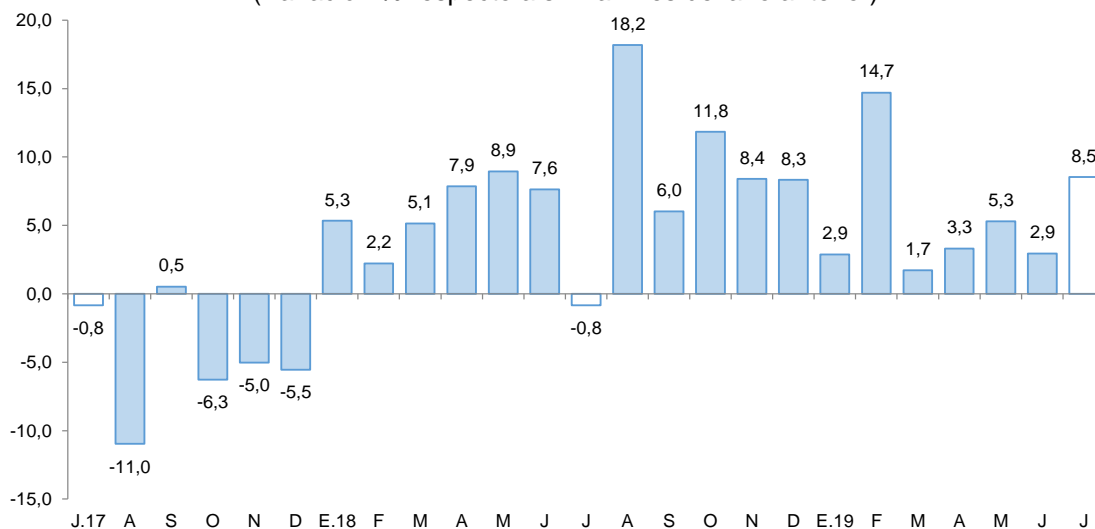

Fuente: MTPE.

Elaboración: BCRP, Sucursal Cusco. Departamento de Estudios Económicos.



### III. SECTOR EXTERNO

#### 1. Exportaciones

- Las exportaciones del departamento de Apurímac alcanzaron US\$ 160,6 millones en julio, inferior en 12,8 por ciento interanual, como resultado de los menores embarques de productos tradicionales (-15,8 por ciento).
- La reducción de las exportaciones tradicionales se debió al menor envío de productos mineros (-15,8 por ciento), específicamente cobre, explicado por los cierres forzados y planificados a principios de abril, así como la menor ley de cobre reportado.
- Entre enero y julio de 2019, las exportaciones sumaron US\$ 989,8 millones, lo que representó una caída de 35,4 por ciento interanual, resultado de las menores exportaciones de productos no tradicionales (-83,8 por ciento) y tradicionales (-35,3 por ciento).
- En cuanto al volumen de concentrado de cobre, según empresa minera, se registró un menor envío de Las Bambas (-25,2 por ciento), con respecto a julio de 2018, debido a la disminución de la ley del mineral. Asimismo, en el acumulado a julio se observó una variación negativa de 23,3 por ciento.
- El destino de las exportaciones registradas hasta julio 2019, se concentró principalmente en China (72,9 por ciento), Corea del Sur (13,5 por ciento) y Japón (11,0 por ciento). El principal producto exportado a estos mercados fue cobre; dicho mineral representó el 97,0 por ciento del total de las exportaciones del mes.

**CUADRO N° 7**  
**EXPORTACIONES POR GRUPO DE PRODUCTOS 1/**  
(Valor FOB en miles de US\$)

GRUPO	Estructura % 2017	Julio		Enero - Julio	
		2018	2019	2018	2019
<b>PRODUCTOS TRADICIONALES</b>	<b>99,8</b>	<b>190 756</b>	<b>160 573</b>	<b>1 530 009</b>	<b>989 577</b>
Agrícola	0,1	192	128	441	696
Minería	99,7	190 564	160 446	1 529 567	988 882
<b>PRODUCTOS NO TRADICIONALES</b>	<b>0,2</b>	<b>0</b>	<b>0</b>	<b>1 243</b>	<b>201</b>
Agropecuaria	0,0	0	0	1 128	187
Textil	0,0	0	0	104	14
Madera y papeles	0,0	0	0	0	0
Químico	0,0	0	0	0	0
Minería no metálica	0,0	0	0	0	0
Sidero-metalúrgico y joyería	0,2	0	0	0	0
Metal-mecánico	0,0	0	0	5	0
Resto	0,0	0	0	6	0
<b>TOTAL EXPORTACIONES</b>	<b>100,0</b>	<b>190 756</b>	<b>160 573</b>	<b>1 531 251</b>	<b>989 778</b>

1/ Cifras preliminares.

Fuente: SUNAT.

Elaboración: BCRP, Sucursal Cusco. Departamento de Estudios Económicos.



## IV. CRÉDITO Y DEPÓSITOS

### 1. Crédito

- El saldo de crédito (S/ 1 130 millones) se incrementó en 12,8 por ciento interanual en julio de 2019, con una tasa de crecimiento menor frente al mismo mes de 2018 (14,9 por ciento) y respecto a julio de 2017 (15,0 por ciento).
- El saldo de crédito de la banca múltiple, representó el 26,7 por ciento del total, con un crecimiento de 14,6 por ciento interanual; de igual manera, el saldo de las instituciones no bancarias, que canalizaron el 65,6 por ciento, aumentó 13,2 por ciento interanual, impulsado por las mayores colocaciones de las cajas municipales (15,4 por ciento).
- En cuanto al tipo de crédito, las colocaciones dirigidas a personas se incrementaron en 16,3 por ciento, debido al incremento de los créditos para consumo (17,2 por ciento) e hipotecario (9,2 por ciento); asimismo, el crédito destinado a empresas se incrementó en 10,3 por ciento.
- De acuerdo al tipo de moneda, el saldo en moneda nacional aumentó 12,9 por ciento interanual, representando el 99,7 por ciento del total; a diferencia del crédito en moneda extranjera que decreció 27,4 por ciento. Por lo que, la dolarización se redujo de 0,4 por ciento en julio de 2018 a 0,3 por ciento en julio de 2019, prevaleciendo la preferencia por préstamos en moneda nacional.

### CUADRO Nº 8 CRÉDITO

(Saldos en millones de soles al cierre del mes)

	A julio			
	2018	2019	Estruct. % 2018	Var. Nom. Jul-19 / Jul-18
<b>Banco de la Nación 1/</b>	81	84	7,4	3,2
<b>Agrobanco 2/</b>	4	4	0,4	7,0
<b>Banca Múltiple</b>	263	301	26,7	14,6
<b>Instituciones No Bancarias</b>	654	741	65,6	13,2
Financieras	124	129	11,4	4,3
Cajas Municipales	518	598	53,0	15,4
Cajas Rurales	12	13	1,1	7,3
Edpymes	0	1	0,1	71,1
<b>TOTAL</b>	<b>1 002</b>	<b>1 130</b>	<b>100,0</b>	<b>12,8</b>
<b>Empresas</b>	<b>590</b>	<b>651</b>	<b>57,6</b>	<b>10,3</b>
<b>Personas</b>	<b>412</b>	<b>479</b>	<b>42,4</b>	<b>16,3</b>
Consumo	367	430	38,0	17,2
Hipotecario	45	49	4,4	9,2
MN	998	1 127	99,7	12,9
ME	4	3	0,3	-27,4

1/ Considera solo los créditos de consumo e hipotecario.

2/ No considera los créditos a las demás empresas del sistema financiero.

Fuente: SBS.

Elaboración: BCRP, Sucursal Cusco. Departamento de Estudios Económicos.

### GRÁFICO Nº 4 EVOLUCIÓN DEL CRÉDITO

(Variación % respecto a similar mes del año anterior)

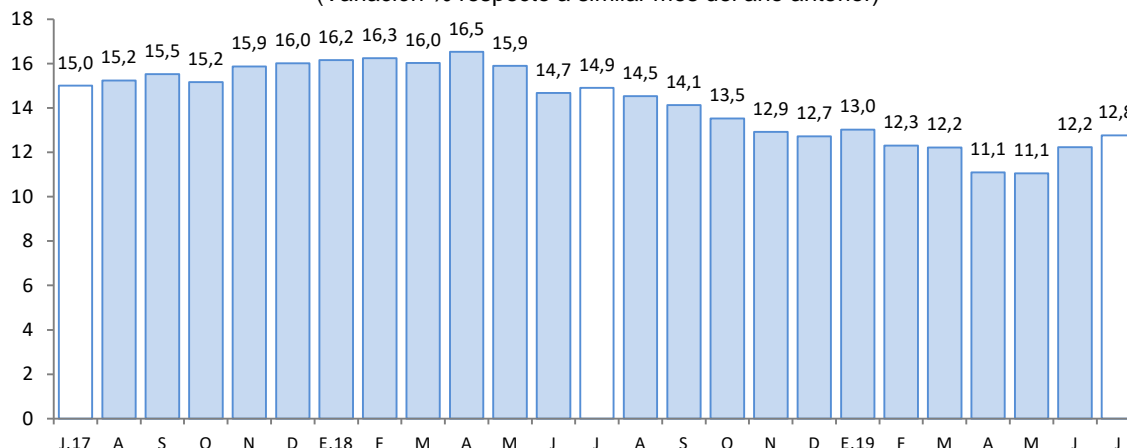

Fuente: SBS.

Elaboración: BCRP, Sucursal Cusco. Departamento de Estudios Económicos.

- En julio de 2019, la **tasa de morosidad** fue 4,7 por ciento (mayor en 0,2 de punto porcentual respecto al mismo mes de 2018), en la banca múltiple se situó en 5,7 por ciento (superior en 0,1 de punto porcentual respecto a junio de 2018); de igual forma, en las instituciones no bancarias se situó en 4,5 por ciento (con 0,1 de punto porcentual más respecto al mismo mes de 2018).

### GRÁFICO Nº 5 TASA DE MOROSIDAD 1/ 2/

(Porcentaje)

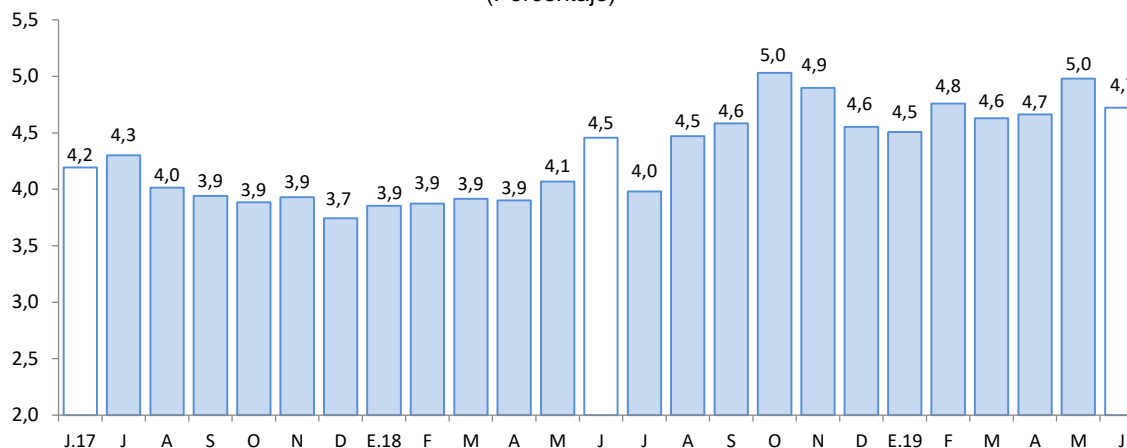

1/ Preliminar.

2/ Morosidad = (créditos vencidos + créditos en cobranza judicial)/colocaciones brutas.

Fuente: SBS.

Elaboración: BCRP, Sucursal Cusco. Departamento de Estudios Económicos.

## 2. Depósitos

- El saldo de depósitos en Apurímac se elevó a S/ 1 041 millones en julio, presentando un incremento de 10,3 por ciento interanual, tasa de crecimiento menor a la registrada en similar periodo de 2018 (10,7 por ciento), pero mayor al registrado en julio de 2017 (-1,8 por ciento).
- Por tipo de depósito, se registró una variación positiva en los depósitos a la vista (17,6 por ciento, en los depósitos a plazo (11,7 por ciento) y en los depósitos de ahorro (7,2 por ciento).



- Por tipo de institución, el saldo de depósitos en las instituciones no bancarias presentó un incremento de 18,1 por ciento, destacando el crecimiento de los saldos de las cajas municipales (18,3 por ciento); en el Banco de la Nación aumentó 16,9 por ciento, y en la banca múltiple 2,8 por ciento.
- Por tipo de moneda, los créditos en moneda nacional se expandieron 10,3 por ciento y en moneda extranjera 10,0 por ciento. El coeficiente de dolarización de los depósitos alcanzó 5,6 por ciento, similar a igual mes del año pasado.

### CUADRO Nº 9 DEPÓSITOS

(Saldos en millones de soles, al cierre del mes)

	A julio			
	2018	2019	Estruc. % 2018	Var. Nom. Jul-19 / Jul-18
<b>Banco de la Nación</b>	<b>219</b>	<b>256</b>	<b>24,6</b>	<b>16,9</b>
<b>Banca Múltiple</b>	<b>461</b>	<b>474</b>	<b>45,5</b>	<b>2,8</b>
<b>Instituciones No Bancarias</b>	<b>264</b>	<b>311</b>	<b>29,9</b>	<b>18,1</b>
Financieras	50	59	5,7	17,6
Cajas Municipales	212	251	24,1	18,3
Cajas Rurales	1	1	0,1	-5,9
<b>TOTAL</b>	<b>944</b>	<b>1 041</b>	<b>100,0</b>	<b>10,3</b>
Vista	135	159	15,3	17,6
Ahorro	464	498	47,8	7,2
Aplazo	344	384	36,9	11,7
MN	891	983	94,4	10,3
ME	53	58	5,6	10,0

Fuente: SBS.

Elaboración: BCRP, Sucursal Cusco. Departamento de Estudios Económicos.

### GRÁFICO Nº 6 EVOLUCIÓN DE LOS DEPÓSITOS

(Variación % respecto a similar mes del año anterior)

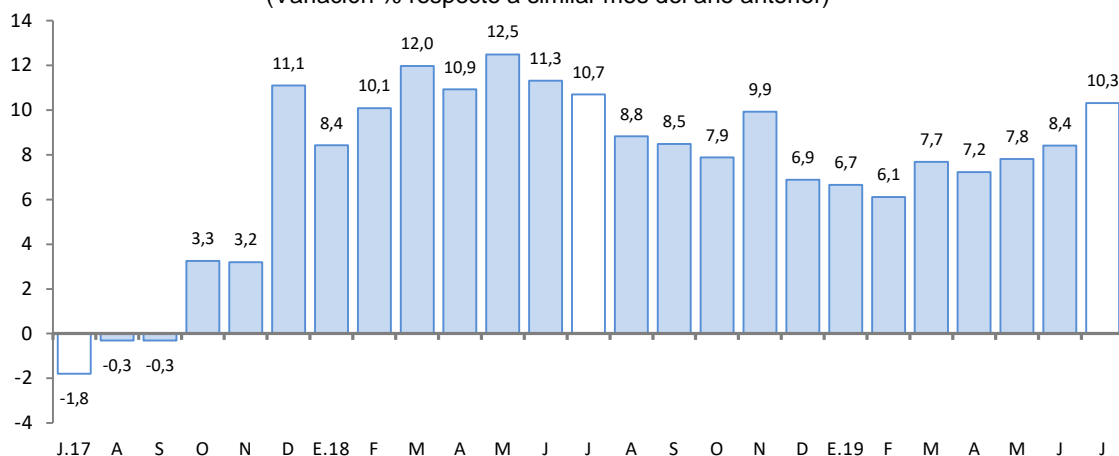

Fuente: SBS.

Elaboración: BCRP, Sucursal Cusco. Departamento de Estudios Económicos.



## V. EJECUCIÓN DEL PRESUPUESTO DE GASTOS DEL GOBIERNO GENERAL

### 1. Gasto no financiero

- La ejecución del Presupuesto Público en Apurímac (S/ 271 millones) se incrementó en 5,5 por ciento interanual en términos reales en julio, resultado asociado a los mayores gastos en formación bruta de capital (13,8 por ciento), siendo contrarrestado por los menores gastos corrientes (-3,2 por ciento).
- Por el contrario, en el acumulado a julio de 2019, el gasto (S/ 1 319 millones) presentó una disminución de 3,6 por ciento, en términos reales, respecto a igual periodo del año anterior, como consecuencia de una disminución de los gastos en formación bruta de capital (-10,1 por ciento) y otros gastos de capital (-9,1 por ciento).

### 2. Gastos corrientes

- En julio, los gastos corrientes, sumaron S/ 149 millones, siendo inferior en 3,2 por ciento interanual en términos reales, explicado por los menores gastos en bienes y servicios (-13,5 por ciento) y transferencias (-6,0 por ciento), a pesar del aumento en remuneraciones (7,3 por ciento).
- Por contraste, en el periodo de enero a julio de 2019, los gastos corrientes (S/ 863 millones) crecieron 0,2 por ciento interanual en términos reales. Este resultado obedeció a las mayores transferencias (5,9 por ciento) y remuneraciones (2,2 por ciento), siendo atenuado por la reducción en los gastos en bienes y servicios (-7,1 por ciento).

### 3. Formación bruta de capital

- Para el mes de julio, el gasto en inversión (S/ 117 millones) creció 13,8 por ciento interanual, resultado de una mayor inversión en el Gobierno nacional (171,4 por ciento) y en el Gobierno regional (15,1 por ciento), siendo atenuado por una menor inversión en los Gobiernos locales (-39,4 por ciento). Por otro lado, en el acumulado enero – julio, el gasto en formación bruta de capital se contrajo 10,1 por ciento.
- Por sectores, el incremento del gasto en inversión en el Gobierno nacional se registró en el sector comunicaciones, cuyo desembolso en julio de 2019 fue de S/ 38,5 millones, a diferencia del nulo gasto en igual mes de año pasado; y, en el Gobierno regional en el rubro educación, en julio de 2019 gastó S/ 6,0 millones, mayor en S/ 2,8 millones respecto a julio de 2018. Por el contrario, el menor gasto en los Gobiernos locales fue destinado al sector transporte, en julio de 2019 desembolsó S/ 5,0 millones, inferior en S/ 14,9 millones frente a similar periodo de 2018.
- En cuanto al avance de la inversión pública, en el acumulado a julio de 2019, los tres niveles de gobierno ejecutaron en conjunto el 32,9 por ciento del Presupuesto Institucional Modificado (PIM). Los Gobiernos locales registraron un avance de 34,7 por ciento, el Gobierno nacional 33,9 por ciento y el Gobierno regional 28,4 por ciento.

**CUADRO N° 10**  
**EJECUCIÓN DEL PRESUPUESTO DE GASTOS DEL GOBIERNO GENERAL 1/ 2/**  
(Millones de soles)

	Julio			Enero - Julio		
	2018	2019	Var. % Real	2018	2019	Var. % Real
<b>I. GASTOS CORRIENTES</b>	<b>150</b>	<b>149</b>	<b>-3,2</b>	<b>842</b>	<b>863</b>	<b>0,2</b>
<i>Gobierno Nacional</i>	<i>54</i>	<i>62</i>	<i>11,8</i>	<i>329</i>	<i>339</i>	<i>0,7</i>
<i>Gobierno Regional</i>	<i>77</i>	<i>70</i>	<i>-10,2</i>	<i>412</i>	<i>434</i>	<i>2,9</i>
<i>Gobiernos Locales</i>	<i>20</i>	<i>17</i>	<i>-16,8</i>	<i>101</i>	<i>90</i>	<i>-12,8</i>
<b>Remuneraciones</b>	<b>63</b>	<b>69</b>	<b>7,3</b>	<b>414</b>	<b>433</b>	<b>2,2</b>
Gobierno Nacional	11	14	21,9	84	87	1,8
Gobierno Regional	49	52	5,0	311	328	3,0
Gobiernos Locales	3	3	-9,8	19	18	-8,0
<b>Bienes y Servicios</b>	<b>56</b>	<b>49</b>	<b>-13,5</b>	<b>253</b>	<b>241</b>	<b>-7,1</b>
Gobierno Nacional	28	24	-17,2	116	109	-8,2
Gobierno Regional	14	13	-6,1	65	67	1,6
Gobiernos Locales	13	12	-13,7	73	65	-12,9
<b>Transferencias 1/</b>	<b>32</b>	<b>30</b>	<b>-6,0</b>	<b>175</b>	<b>189</b>	<b>5,9</b>
Gobierno Nacional	14	23	61,8	130	143	8,0
Gobierno Regional	14	5	-67,9	36	39	5,1
Gobiernos Locales	4	2	-33,6	9	7	-22,3
<b>II. FORMACIÓN BRUTA DE CAPITAL</b>	<b>100</b>	<b>117</b>	<b>13,8</b>	<b>478</b>	<b>439</b>	<b>-10,1</b>
Gobierno Nacional	21	57	171,4	112	160	38,9
Gobierno Regional	18	21	15,1	88	91	0,8
Gobiernos Locales	62	38	-39,4	277	189	-33,5
<b>III. OTROS GASTOS DE CAPITAL 2/</b>	<b>1</b>	<b>5</b>	<b>657,4</b>	<b>18</b>	<b>16</b>	<b>-9,1</b>
<b>GASTO NO FINANCIERO TOTAL (I+II+III)</b>	<b>252</b>	<b>271</b>	<b>5,5</b>	<b>1 337</b>	<b>1 319</b>	<b>-3,6</b>
<i>Gobierno Nacional</i>	<i>77</i>	<i>119</i>	<i>51,8</i>	<i>449</i>	<i>506</i>	<i>10,2</i>
<i>Gobierno Regional</i>	<i>93</i>	<i>97</i>	<i>1,9</i>	<i>510</i>	<i>534</i>	<i>2,3</i>
<i>Gobiernos Locales</i>	<i>82</i>	<i>55</i>	<i>-33,9</i>	<i>379</i>	<i>279</i>	<i>-28,0</i>

1/ Incluye el pago de pensiones, donaciones y otros gastos corrientes.

2/ Incluye donaciones y transferencias.

Fuente: MEF.

Elaboración: BCRP, Sucursal Cusco. Departamento de Estudios Económicos.



**GRÁFICO N° 6**  
**EVOLUCIÓN DE LA FORMACIÓN BRUTA DE CAPITAL**  
 (Variación % real)

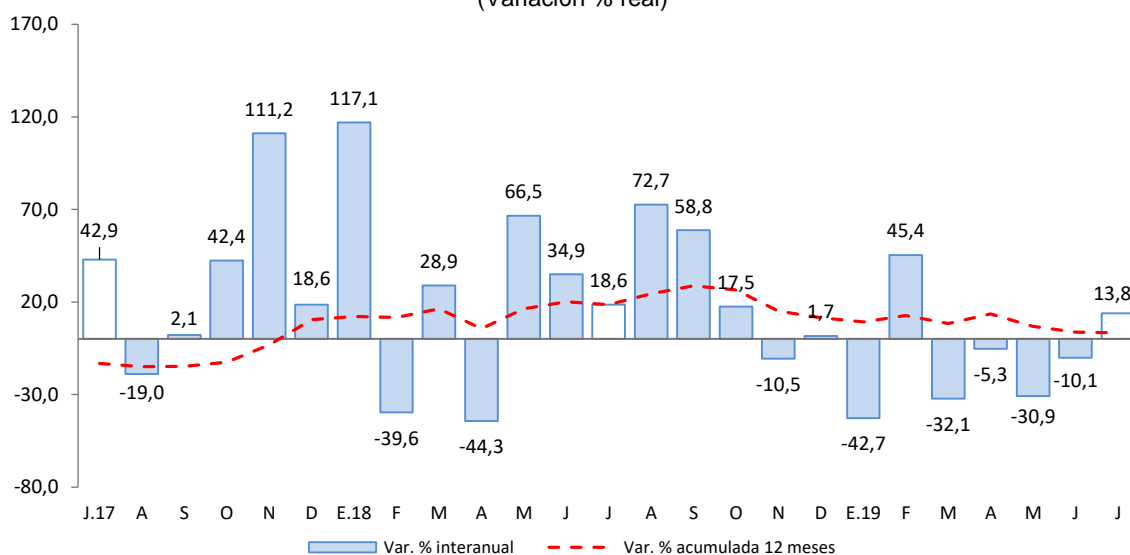

Fuente: MEF.  
 Elaboración: BCRP, Sucursal Cusco. Departamento de Estudios económicos.

- Los proyectos que tuvieron mayores desembolsos en el Gobierno nacional, en julio, fueron:
  - Instalación de banda ancha para la conectividad integral y desarrollo social en la región Apurímac (S/ 38,5 millones).
  - Rehabilitación y mejoramiento de la carretera Ayacucho – Abancay (S/ 2,5 millones).
- Entre los principales proyectos que tuvieron una mayor inversión en el Gobierno regional destacaron:
  - Mejoramiento de los servicios de salud en los puestos de salud de nivel I-1 de las comunidades Chillihua y Llamcama, distrito de Pampachiri, provincia de Andahuaylas (S/ 1,7 millones).
  - Gestión integral de la microcuenca Mariño de la provincia de Abancay (S/ 1,6 millones).
- Por último, los Gobiernos locales destinaron los mayores montos en:
  - Mejoramiento de los servicios educativos de la IE primaria N° 54182 del distrito de Anco Huallo, provincia de Chincheros (S/ 1,2 millones).
  - Mejoramiento del servicio de saneamiento básico integral en los anexos de Huayo Grande y Huayo Chico, Pucurhuay, Iñirquipata, Huascaró Patis y Tamboraccay del distrito de Curpahuasi, provincia de Grau (S/ 984,5 miles).



## VI. ENCUESTA DE PERCEPCIÓN REGIONAL

- El Índice de Confianza Empresarial Regional (ICER), que mide las expectativas de los empresarios, en julio de 2019 se ubicó en 60 puntos, superior en 4 puntos con respecto al mes anterior. Esto estuvo influenciado por una mayor expectativa de los empresarios que manifestaron tener resultados favorables en el nivel de ventas, situación actual de la empresa y el nivel de empleo.

**GRÁFICO Nº 8**  
**ÍNDICE DE CONFIANZA EMPRESARIAL REGIONAL (ICER)**  
(Índice de difusión en puntos)

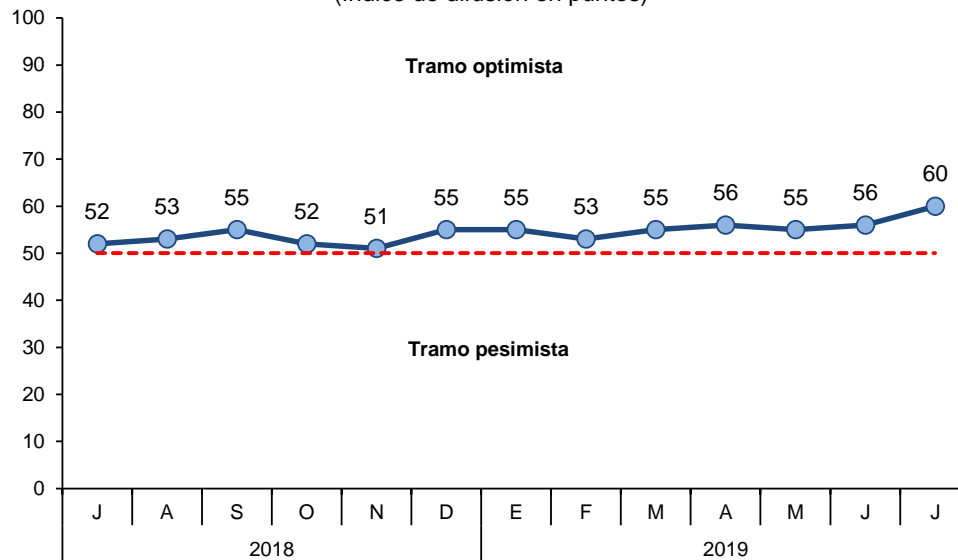

- El índice de la situación actual del negocio se situó en 63 puntos, creciendo en 6 puntos con respecto al mes previo e inferior en 3 puntos respecto a julio de 2018. Los empresarios de los sectores comercio y servicios manifestaron que la situación actual de su negocio ha mejorado.

**GRÁFICO Nº 9**  
**SITUACIÓN ACTUAL DEL NEGOCIO**

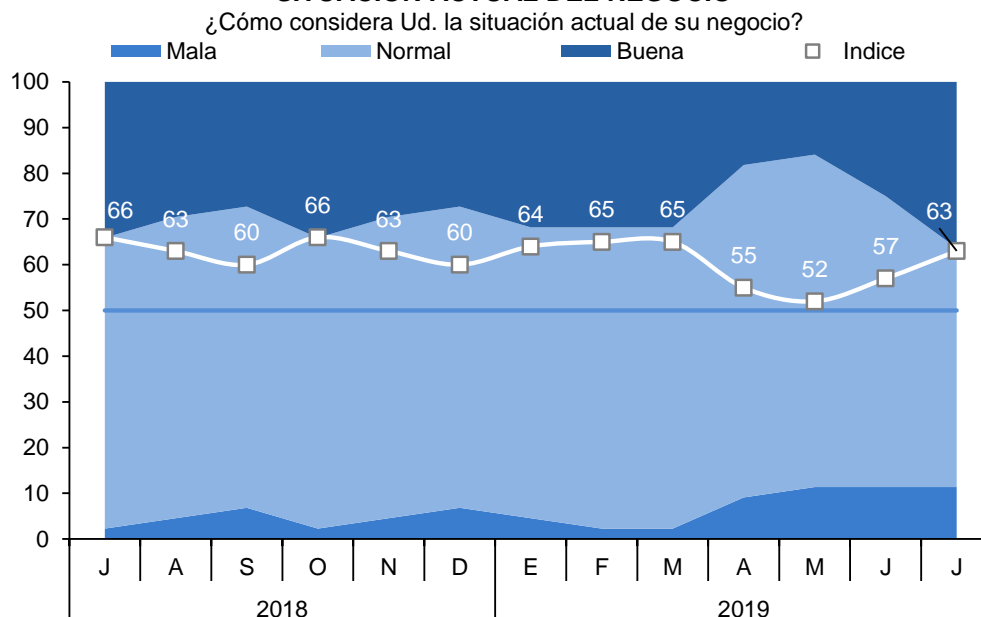

- El índice del nivel de ventas se ubicó en 64 puntos en julio, mayor en 9 puntos respecto al mes anterior. Los empresarios con un nivel de ventas mayor se incrementó de 34 a 50 por ciento. Este resultado se observó en los sectores servicios (hoteles y restaurantes) y comercio (venta de ropas, ferreterías y tiendas de electrodomésticos), específicamente por los feriados de fiestas patrias, el incremento de arribo de turistas y las mayores compras por parte del estado.

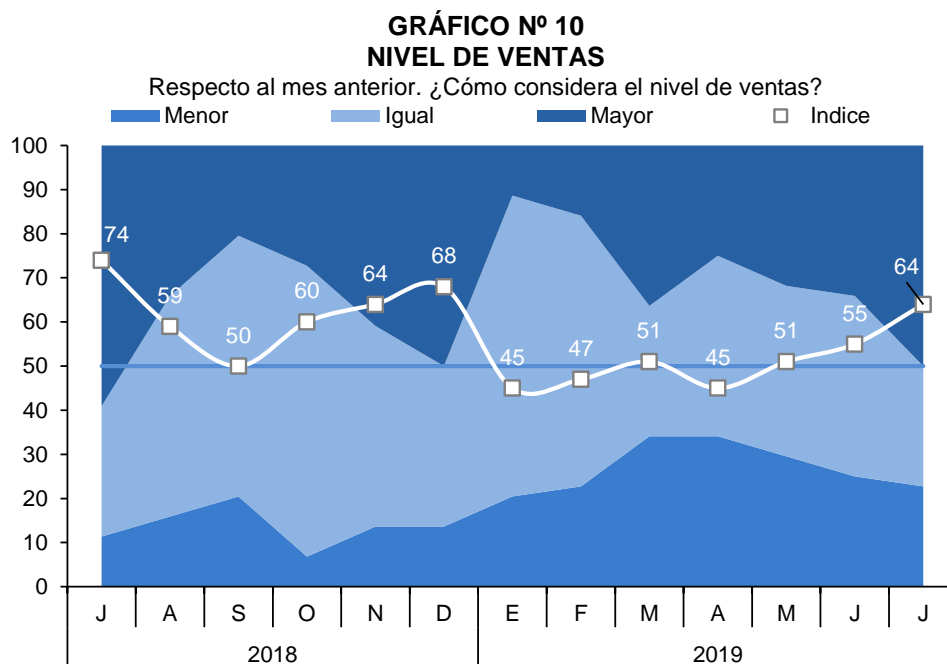

- El índice de acceso al crédito se ubicó en 57 puntos, superior en 1 punto en comparación al mes anterior. La proporción de empresarios que indicaron tener una buena situación de acceso al crédito se incrementó de 16 a 18 por ciento, específicamente empresarios de los sectores comercio y manufactura.

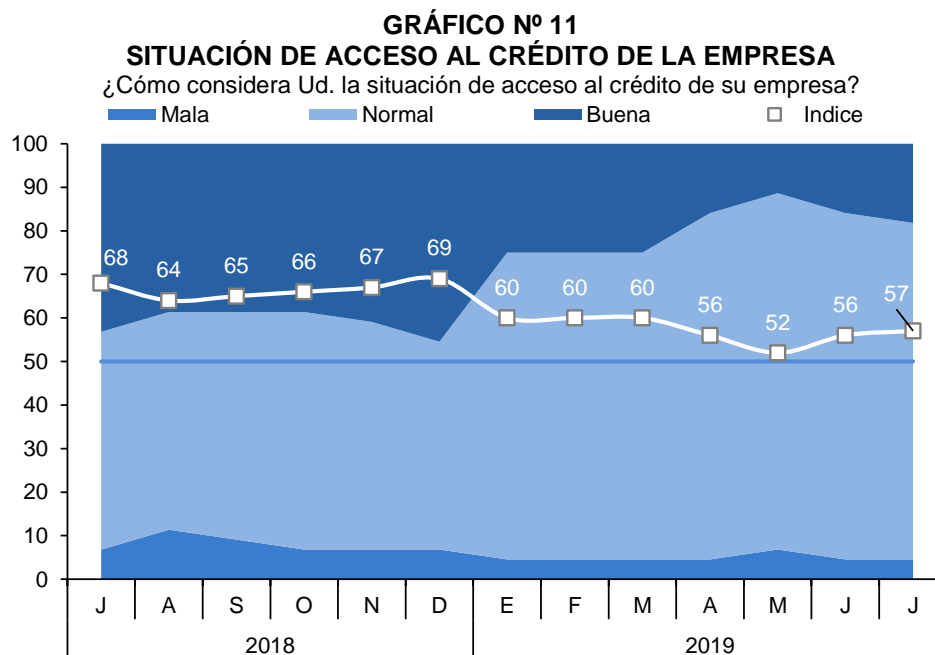

- El índice de la situación financiera de la empresa se ubicó en 61 puntos, manteniéndose en el tramo optimista, mayor en 2 puntos que el mes previo y menor en 4 puntos que el registro de julio 2018. Los empresarios indicaron que la situación financiera de sus empresas ha mejorado con relación al mes previo.

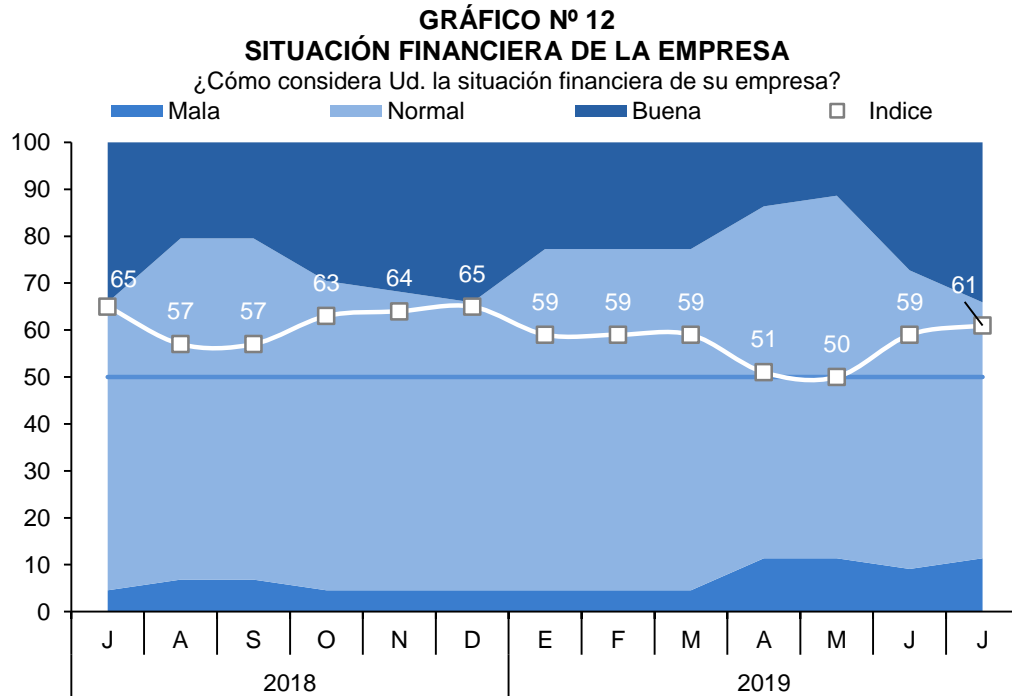

- El índice del nivel de empleo de las empresas se situó en 55 puntos, mayor en 4 puntos respecto al mes previo e inferior en 2 puntos que el índice interanual. La mejora en el índice se asocia al aumento de personal que realizaron algunos empresarios de los sectores comercio, servicios y manufactura.

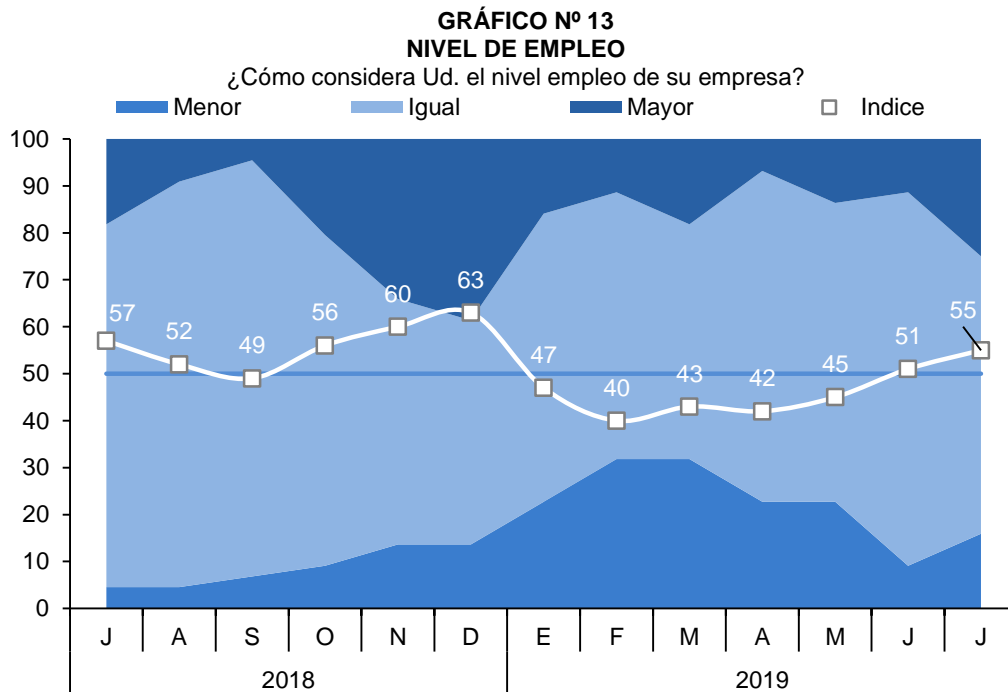

**VII. ANEXOS**



ANEXO 1

APURIMAC: PRODUCCIÓN AGROPECUARIA 1/

(Toneladas)

PRODUCTOS	2018						2019						PRODUCTOS	
	JUL	AGO	SET	OCT	NOV	DIC	ENE	FEB	MAR	ABR	MAY	JUN		JUL
<b>AGRÍCOLA</b>														<b>AGRÍCOLA</b>
Alfalfa	8 755	9 914	9 707	11 394	10 935	10 774	16 612	15 920	17 448	11 359	8 342	15 210	14 321	Alfalfa
Amaranto - Kiw icha	531	38	0	0	0	0	0	0	0	13	135	665	1 695	Amaranto - Kiw icha
Anís	26	36	0	0	0	0	0	0	0	0	0	0	0	Anís
Arveja grano verde	615	122	125	100	126	220	175	532	782	724	539	523	78	Arveja grano verde
Brócoli	14	0	0	0	13	6	6	12	12	11	2	12	6	Brócoli
Camote	312	71	0	0	0	25	60	150	170	125	208	265	121	Camote
Caña para alcohol	310	90	330	90	240	120	290	115	323	648	570	45	266	Caña para alcohol
Cebada forrajera	242	200	0	125	100	195	359	1 329	2 080	1 009	1 014	534	90	Cebada forrajera
Cebada grano	2 917	359	0	0	0	0	0	0	0	0	1 427	5 287	4 822	Cebada grano
Cebolla	216	0	12	0	0	10	46	11	47	106	552	77	110	Cebolla
Chucho o tarhui	764	1 073	94	266	27	8	0	0	0	0	21	393	892	Chucho o tarhui
Col o Repollo	10	22	0	0	38	5	44	146	26	141	18	12	6	Col o Repollo
Coliflor	23	0	0	0	6	5	42	103	28	43	22	14	40	Coliflor
Frijol grano seco	700	1 365	0	0	0	0	0	15	12	601	2 144	5 909	1 080	Frijol grano seco
Haba grano seco	3 785	1 327	0	0	0	0	0	141	270	117	1 301	4 325	3 581	Haba grano seco
Haba grano verde	737	200	235	126	90	277	382	558	999	757	690	528	160	Haba grano verde
Limón	5	7	7	5	3	4	23	53	45	10	7	7	12	Limón
Lúcuma	3	12	2	13	6	3	0	1	0	2	5	3	0	Lúcuma
Maíz amarillo duro	1 221	389	0	0	0	0	6	0	36	316	1 586	1 836	938	Maíz amarillo duro
Maíz amiláceo	14 898	0	0	0	0	0	0	0	12	1 002	11 186	26 729	7 969	Maíz amiláceo
Maíz choclo	1 075	2 430	1 200	1 170	658	1 280	1 615	1 460	2 838	4 297	3 575	2 655	200	Maíz choclo
Oca	1 480	2 025	0	0	0	0	0	0	0	565	4 917	4 082	1 646	Oca
Olluco	4 923	460	0	0	0	0	0	315	211	1 160	7 177	6 291	6 063	Olluco
Palta	225	141	106	21	0	19	155	538	797	769	499	109	266	Palta
Papa	83 994	26 261	630	235	1 161	12 620	3 919	11 087	8 003	23 062	100 676	135 161	82 642	Papa
Papaya	27	17	4	1	1	3	23	43	60	16	2	17	3	Papaya
Pasto sudán	50	0	45	0	40	0	50	0	42	100	44	30	20	Pasto sudán
Quinua	2 229	350	0	0	0	0	0	0	0	106	2 710	3 480	2 691	Quinua
Rye Grass	4 767	6 030	5 432	5 836	5 626	5 688	8 718	5 514	5 151	6 352	5 963	7 097	7 255	Rye Grass
Sauco	0	0	0	0	0	0	23	109	47	7	0	3	0	Sauco
Tara	251	216	450	127	0	0	0	8	0	0	5	2	356	Tara
Tomate	312	154	500	566	0	120	75	162	146	165	205	200	36	Tomate
Trébol	7 634	8 125	8 605	2 467	8 254	9 371	9 729	11 689	15 819	8 936	8 159	8 259	8 703	Trébol
Trigo	3 530	970	0	0	0	0	0	0	0	10	597	3 288	6 253	Trigo
Tuna	0	0	0	0	0	0	1 034	1 974	1 639	100	51	0	0	Tuna
Yuca	177	105	40	100	183	65	50	50	90	120	50	80	120	Yuca
Zanahoria	105	67	24	30	13	95	60	74	235	81	252	240	153	Zanahoria
Zapallo	200	312	125	300	0	18	318	243	575	643	732	544	350	Zapallo
<b>PECUARIA</b>														<b>PECUARIA</b>
Carne de vacuno 2/	778	774	767	766	756	752	762	758	770	766	768	761	761	Carne de vacuno 2/
Carne de ovino 2/	207	205	198	183	172	169	194	192	194	195	196	197	199	Carne de ovino 2/
Lana	0	0	0	0	2	7	24	60	31	20	3	0	0	Lana
Carne de caprino 2/	37	37	36	34	35	33	43	45	48	48	40	41	41	Carne de caprino 2/
Leche	2 665	2 407	2 018	1 918	1 824	1 820	3 491	3 448	3 459	3 608	3 218	3 158	2 836	Leche
Carne de ave 2/	80	71	74	81	79	78	76	68	84	107	85	85	86	Carne de ave 2/

1/ Cifras preliminares.

2/ Peso neto.

FUENTE: MINAGRI

Elaboración: BCRP, Sucursal Cusco. Departamento de Estudios Económicos.



**ANEXO 2**

**APURÍMAC : PRODUCCIÓN PESQUERA 1/**

(kg)

SUBSECTORES	2018						2019						SUBSECTORES	
	JUL	AGO	SET	OCT	NOV	DIC	ENE	FEB	MAR	ABR	MAY	JUN		JUL
<b>CHD</b>														<b>CHD</b>
1. Fresco	13,883	14,458	12,228	13,982	15,002	13,928	21,403	17,628	16,993	26,616	21,474	15,196	16,948	1. Fresco

1/ Cifras preliminar.

Fuente: PRODUCE.

Elaboración: BCRP, Sucursal Cusco. Departamento de Estudios Económicos.



**ANEXO 3**

**APURÍMAC: PRODUCCIÓN MINERA 1/**

	2018						2019							
	JUL	AGO	SET	OCT	NOV	DIC	ENE	FEB	MAR	ABR	MAY	JUN	JUL	
<b>1. MINERÍA METÁLICA 2/</b>														<b>1. MINERÍA METÁLICA 2/</b>
Cobre (TMF)	26 826	28 480	31 492	30 218	42 478	39 164	41 692	27 698	32 065	20 682	33 779	29 914	30 573	Cobre (TMF)
Molibdeno (TMF)	200	179	180	146	151	152	174	141	197	103	245	215	188	Molibdeno (TMF)
Oro (Onzas troy)	8 012	8 055	8 280	7 783	7 735	8 855	3 663	4 008	2 822	2 490	2 146	2 780	4 445	Oro (Onzas troy)
Plata (Onzas troy)	2 765	3 408	3 987	4 180	4 340	4 662	2 283	2 958	2 315	2 283	2 025	2 186	3 537	Plata (Onzas troy)

1/ Cifras preliminares.

2/ Contenido fino.

TMF: Tonelada Métrica Fina.

Fuente: MINEM.

Elaboración: BCRP, Sucursal Cusco. Departamento de Estudios Económicos.





**ANEXO 4**

**APURÍMAC: EXPORTACIÓN POR GRUPO DE PRODUCTO 1/**  
(Valor FOB - Miles de US\$)

GRUPO	2018						2019						GRUPO	
	JUL	AGO	SET	OCT	NOV	DIC	ENE	FEB	MAR	ABR	MAY	JUN		JUL
<b>Productos tradicionales</b>	<b>190 756</b>	<b>149 405</b>	<b>183 299</b>	<b>158 297</b>	<b>282 394</b>	<b>277 085</b>	<b>188 592</b>	<b>72 047</b>	<b>1 430</b>	<b>97 688</b>	<b>263 693</b>	<b>205 554</b>	<b>160 573</b>	<b>Productos tradicionales</b>
Agrícola	192	192	383	253	644	293	202	366	0	0	0	0	128	Agrícola
Minería	190 564	149 213	182 916	158 044	281 749	276 792	188 390	71 681	1 430	97 688	263 693	205 554	160 446	Minería
<b>Productos no tradicionales</b>	<b>0</b>	<b>5</b>	<b>1</b>	<b>50</b>	<b>73</b>	<b>0</b>	<b>0</b>	<b>63</b>	<b>123</b>	<b>0</b>	<b>14</b>	<b>1</b>	<b>0</b>	<b>Productos no tradicionales</b>
Agropecuario	0	0	0	50	73	0	0	63	123	0	0	1	0	Agropecuario
Textil	0	5	0	0	0	0	0	0	0	0	14	0	0	Textil
Madera y papeles	0	0	0	0	0	0	0	0	0	0	0	0	0	Madera y papeles
Químico	0	0	1	0	0	0	0	0	0	0	0	0	0	Químico
Minería no metálica	0	0	0	0	0	0	0	0	0	0	0	0	0	Minería no metálica
Sidero-metalúrgico y joyería	0	0	0	0	0	0	0	0	0	0	0	0	0	Sidero-metalúrgico y joyería
Metal-mecánico	0	0	0	0	0	0	0	0	0	0	0	0	0	Metal-mecánico
Resto	0	0	0	0	0	0	0	0	0	0	0	0	0	Resto
<b>TOTAL EXPORTACIONES</b>	<b>190 756</b>	<b>149 410</b>	<b>183 300</b>	<b>158 347</b>	<b>282 467</b>	<b>277 085</b>	<b>188 592</b>	<b>72 110</b>	<b>1 553</b>	<b>97 688</b>	<b>263 707</b>	<b>205 555</b>	<b>160 573</b>	<b>TOTAL EXPORTACIONES</b>

1/ Cifras preliminares.

Fuente: SUNAT.

Elaboración: BCRP, Sucursal Cusco. Departamento de Estudios Económicos.



**ANEXO 5**

**APURÍMAC: EXPORTACIONES POR GRUPO DE PRODUCTOS 1/**  
(Valores FOB en Miles de US\$)

GRUPO	2018						2019						GRUPO	
	JUL	AGO	SET	OCT	NOV	DIC	ENE	FEB	MAR	ABR	MAY	JUN		JUL
<b>PRODUCTOS TRADICIONALES</b>	<b>190 756</b>	<b>149 405</b>	<b>183 299</b>	<b>158 297</b>	<b>282 394</b>	<b>277 085</b>	<b>188 592</b>	<b>72 047</b>	<b>1 430</b>	<b>97 688</b>	<b>263 693</b>	<b>205 554</b>	<b>160 573</b>	<b>PRODUCTOS TRADICIONALES</b>
<b>Agropecuario</b>	<b>192</b>	<b>192</b>	<b>383</b>	<b>253</b>	<b>644</b>	<b>293</b>	<b>202</b>	<b>366</b>	<b>0</b>	<b>0</b>	<b>0</b>	<b>0</b>	<b>128</b>	<b>Agropecuario</b>
Café	192	192	383	253	644	293	202	366	0	0	0	0	128	Café
<b>Mineros</b>	<b>190 564</b>	<b>149 213</b>	<b>182 916</b>	<b>158 044</b>	<b>281 749</b>	<b>276 792</b>	<b>188 390</b>	<b>71 681</b>	<b>1 430</b>	<b>97 688</b>	<b>263 693</b>	<b>205 554</b>	<b>160 446</b>	<b>Mineros</b>
Cobre	187 010	145 121	181 027	151 256	277 624	273 082	184 755	68 288	0	95 731	260 649	198 209	152 551	Cobre
Oro	0	0	0	0	0	31	0	0	0	0	0	0	3 912	Oro
Molibdeno	3 555	4 093	1 887	6 788	4 107	3 584	3 635	3 343	1 430	1 957	3 045	7 346	3 983	Molibdeno
Plomo	0	0	0	0	18	95	0	47	0	0	0	0	0	Plomo
Demas minerales	0	0	0	0	0	0	0	2	0	0	0	0	0	Demas minerales
<b>PRODUCTOS NO TRADICIONALES</b>	<b>0</b>	<b>5</b>	<b>1</b>	<b>50</b>	<b>73</b>	<b>0</b>	<b>0</b>	<b>63</b>	<b>123</b>	<b>0</b>	<b>14</b>	<b>1</b>	<b>0</b>	<b>PRODUCTOS NO TRADICIONALES</b>
<b>Agropecuario</b>	<b>0</b>	<b>0</b>	<b>0</b>	<b>50</b>	<b>73</b>	<b>0</b>	<b>0</b>	<b>63</b>	<b>123</b>	<b>0</b>	<b>0</b>	<b>1</b>	<b>0</b>	<b>Agropecuario</b>
Quinua	0	0	0	50	73	0	0	0	0	0	0	0	0	Quinua
Palta	0	0	0	0	0	0	0	63	123	0	0	0	0	Palta
Otros	0	0	0	0	0	0	0	0	0	0	0	1	0	Otros
<b>Téxtiles</b>	<b>0</b>	<b>5</b>	<b>0</b>	<b>0</b>	<b>0</b>	<b>0</b>	<b>0</b>	<b>0</b>	<b>0</b>	<b>0</b>	<b>14</b>	<b>0</b>	<b>0</b>	<b>Téxtiles</b>
Demás suéteres de pelo fino	0	1	0	0	0	0	0	0	0	0	0	0	0	Demás suéteres de pelo fino
Hilados retorcidos y cableados	0	0	0	0	0	0	0	0	0	0	0	0	0	Hilados retorcidos y cableados
Guantes, mitones y manoplas	0	0	0	0	0	0	0	0	0	0	0	0	0	Guantes, mitones y manoplas
Demás complementos de vestir	0	0	0	0	0	0	0	0	0	0	0	0	0	Demás complementos de vestir
Otros	0	3	0	0	0	0	0	0	0	0	14	0	0	Otros
<b>Químicos</b>	<b>0</b>	<b>0</b>	<b>1</b>	<b>0</b>	<b>0</b>	<b>0</b>	<b>0</b>	<b>0</b>	<b>0</b>	<b>0</b>	<b>0</b>	<b>0</b>	<b>0</b>	<b>Químicos</b>
<b>TOTAL EXPORTACIONES</b>	<b>190 756</b>	<b>149 410</b>	<b>183 300</b>	<b>158 347</b>	<b>282 467</b>	<b>277 085</b>	<b>188 592</b>	<b>72 110</b>	<b>1 553</b>	<b>97 688</b>	<b>263 707</b>	<b>205 555</b>	<b>160 573</b>	<b>TOTAL EXPORTACIONES</b>



**ANEXO 6**

**APURÍMAC: CRÉDITO 1/ 2/**  
(Saldos en millones de Soles)

ENTIDADES FINANCIERAS	2018						2019							ENTIDADES FINANCIERAS
	JUL	AGO	SET	OCT	NOV	DIC	ENE	FEB	MAR	ABR	MAY	JUN	JUL	
<b>I. BANCO DE LA NACION</b>	81	82	83	84	83	83	85	85	85	84	84	83	84	<b>I. BANCO DE LA NACION</b>
<b>II. AGROBANCO</b>	4	3	3	3	3	3	3	3	3	3	5	2	4	<b>II. AGROBANCO</b>
<b>III. BANCA MÚLTIPLE</b>	263	265	275	273	277	278	280	281	286	289	295	297	301	<b>III. BANCA MÚLTIPLE</b>
<b>IV. INSTITUCIONES NO BANCARIAS</b>	654	661	667	674	682	697	700	707	716	721	730	732	741	<b>IV. INSTITUCIONES NO BANCARIAS</b>
Financieras	124	123	124	125	126	126	125	126	127	126	128	128	129	Financieras
Cajas Municipales	518	526	531	537	543	557	561	567	575	580	588	590	598	Cajas Municipales
Cajas Rurales	12	12	12	12	13	13	13	13	13	14	14	13	13	Cajas Rurales
Edpymes	0	0	0	0	0	1	1	1	1	1	1	1	1	Edpymes
<b>TOTAL</b>	<b>1 002</b>	<b>1 012</b>	<b>1 029</b>	<b>1 034</b>	<b>1 045</b>	<b>1 061</b>	<b>1 067</b>	<b>1 076</b>	<b>1 090</b>	<b>1 097</b>	<b>1 113</b>	<b>1 115</b>	<b>1 130</b>	<b>TOTAL</b>
<b>En M/N</b>	<b>998</b>	<b>1 008</b>	<b>1 025</b>	<b>1 031</b>	<b>1 042</b>	<b>1 059</b>	<b>1 064</b>	<b>1 073</b>	<b>1 087</b>	<b>1 095</b>	<b>1 111</b>	<b>1 112</b>	<b>1 127</b>	<b>En M/N</b>
<b>En M/E</b>	<b>4</b>	<b>4</b>	<b>4</b>	<b>3</b>	<b>3</b>	<b>3</b>	<b>3</b>	<b>3</b>	<b>3</b>	<b>3</b>	<b>2</b>	<b>3</b>	<b>3</b>	<b>En M/E</b>

1/ Cifras Preliminares.

2/ La suma de las partes difiere en algunos casos por la presentación de números enteros.

Fuente: SBS.

Elaboración: BCRP, Sucursal Cusco. Departamento de Estudios Económicos.



**ANEXO 7**

**APURÍMAC: CARTERA PESADA 1/**  
(En porcentajes)

ENTIDADES FINANCIERAS	2018							2019						ENTIDADES FINANCIERAS
	JUN	JUL	AGO	SET	OCT	NOV	DIC	ENE	FEB	MAR	ABR	MAY	JUN	
<b>I. BANCO DE LA NACIÓN</b>	1,4	1,4	1,5	1,5	1,5	1,6	1,6	1,6	1,6	1,5	1,6	1,7	1,6	<b>I. BANCO DE LA NACIÓN</b>
<b>II. AGROBANCO</b>	11,4	18,8	25,7	33,6	37,5	33,0	33,0	32,6	31,7	33,4	38,0	44,4	40,7	<b>II. AGROBANCO</b>
<b>III. BANCA MÚLTIPLE</b>	5,6	3,8	5,0	4,7	5,8	5,5	5,0	5,3	5,6	5,2	4,9	5,4	5,7	<b>III. BANCA MÚLTIPLE</b>
<b>IV. INSTITUCIONES NO BANCARIAS</b>	4,4	4,3	4,6	4,9	5,0	5,0	4,7	4,5	4,8	4,7	4,9	5,0	4,5	<b>IV. INSTITUCIONES NO BANCARIAS</b>
Cajas Municipales	4,3	4,1	4,4	4,7	4,9	4,8	4,4	4,3	4,7	4,6	4,7	4,8	4,4	Cajas Municipales
Cajas Rurales de Ahorro y Crédito	4,0	5,0	6,4	6,9	7,4	8,1	7,8	7,8	7,8	8,7	9,1	9,9	9,2	Cajas Rurales de Ahorro y Crédito
Financieras	4,8	5,0	5,1	5,2	5,2	5,2	5,0	4,7	4,4	4,4	4,6	4,9	4,6	Financieras
<b>TOTAL</b>	<b>4,5</b>	<b>4,0</b>	<b>4,5</b>	<b>4,6</b>	<b>5,0</b>	<b>4,9</b>	<b>4,6</b>	<b>4,5</b>	<b>4,8</b>	<b>4,6</b>	<b>4,7</b>	<b>5,0</b>	<b>4,7</b>	<b>TOTAL</b>

1/ Cifras Preliminares.

Fuente: SBS.

Elaboración: BCRP, Sucursal Cusco. Departamento de Estudios Económicos.

**ANEXO 8**



**APURÍMAC: DEPÓSITOS 1/**  
(Saldos en millones de Soles)

ENTIDADES FINANCIERAS	2018						2019							ENTIDADES FINANCIERAS
	JUL	AGO	SET	OCT	NOV	DIC	FEB	FEB	MAR	ABR	MAY	JUN	JUL	
<b>I. BANCO DE LA NACION</b>	219	222	221	223	221	245	238	236	223	226	225	240	256	<b>I. BANCO DE LA NACION</b>
<b>III. BANCA MÚLTIPLE</b>	461	452	448	444	469	482	475	459	463	454	466	472	474	<b>III. BANCA MÚLTIPLE</b>
<b>IV. INSTITUCIONES NO BANCARIAS</b>	264	270	276	283	289	306	299	297	300	299	303	304	311	<b>IV. INSTITUCIONES NO BANCARIAS</b>
Financieras	50	52	54	54	54	55	56	56	57	56	58	57	59	Financieras
Cajas Municipales	212	217	221	227	234	249	241	239	242	241	244	246	251	Cajas Municipales
Cajas Rurales	1	1	1	1	1	1	1	2	1	1	1	2	1	Cajas Rurales
<b>TOTAL</b>	<b>944</b>	<b>944</b>	<b>944</b>	<b>950</b>	<b>980</b>	<b>1 032</b>	<b>1 012</b>	<b>992</b>	<b>986</b>	<b>979</b>	<b>994</b>	<b>1 016</b>	<b>1 041</b>	<b>TOTAL</b>
<b>En M/N</b>	<b>891</b>	<b>892</b>	<b>892</b>	<b>894</b>	<b>925</b>	<b>962</b>	<b>956</b>	<b>932</b>	<b>926</b>	<b>920</b>	<b>936</b>	<b>960</b>	<b>983</b>	<b>En M/N</b>
<b>En M/E</b>	<b>53</b>	<b>53</b>	<b>52</b>	<b>56</b>	<b>55</b>	<b>70</b>	<b>56</b>	<b>59</b>	<b>61</b>	<b>59</b>	<b>58</b>	<b>56</b>	<b>58</b>	<b>En M/E</b>

1/ Cifras Preliminares.

Fuente: SBS.

Elaboración: BCRP, Sucursal Cusco. Departamento de Estudios Económicos.



APURÍMAC: EJECUCIÓN DEL PRESUPUESTO PÚBLICO 1/  
(Millones de Soles)

TIPO	2018						2019							TIPO
	JUL	AGO	SET	OCT	NOV	DIC	ENE	FEB	MAR	ABR	MAY	JUN	JUL	
<b>I. GASTOS CORRIENTES</b>	<b>150</b>	<b>131</b>	<b>127</b>	<b>152</b>	<b>122</b>	<b>202</b>	<b>106</b>	<b>111</b>	<b>100</b>	<b>140</b>	<b>113</b>	<b>145</b>	<b>149</b>	<b>I. GASTOS CORRIENTES</b>
<i>Gobierno Nacional</i>	54	52	49	67	36	59	49	48	29	66	35	51	62	<i>Gobierno Nacional</i>
<i>Gobierno Regional</i>	77	62	61	64	68	104	55	53	56	59	62	79	70	<i>Gobierno Regional</i>
<i>Gobiernos Locales</i>	20	18	17	21	18	38	3	10	14	15	16	15	17	<i>Gobiernos Locales</i>
<b>Remuneraciones</b>	<b>63</b>	<b>58</b>	<b>56</b>	<b>57</b>	<b>61</b>	<b>75</b>	<b>59</b>	<b>59</b>	<b>59</b>	<b>61</b>	<b>63</b>	<b>63</b>	<b>69</b>	<b>Remuneraciones</b>
Gobierno Nacional	11	12	10	10	10	12	11	12	12	12	13	13	14	Gobierno Nacional
Gobierno Regional	49	44	44	45	48	58	47	44	44	46	47	48	52	Gobierno Regional
Gobiernos Locales	3	3	2	3	3	4	2	3	3	3	3	2	3	Gobiernos Locales
<b>Bienes y Servicios</b>	<b>56</b>	<b>47</b>	<b>45</b>	<b>66</b>	<b>47</b>	<b>91</b>	<b>25</b>	<b>23</b>	<b>29</b>	<b>43</b>	<b>36</b>	<b>36</b>	<b>49</b>	<b>Bienes y Servicios</b>
Gobierno Nacional	28	20	18	35	17	23	20	10	9	22	11	13	24	Gobierno Nacional
Gobierno Regional	14	15	14	16	17	39	4	7	9	10	12	12	13	Gobierno Regional
Gobiernos Locales	13	13	12	15	13	29	1	7	11	12	12	11	12	Gobiernos Locales
<b>Transferencias 2/</b>	<b>32</b>	<b>26</b>	<b>26</b>	<b>29</b>	<b>14</b>	<b>36</b>	<b>22</b>	<b>29</b>	<b>12</b>	<b>36</b>	<b>14</b>	<b>46</b>	<b>30</b>	<b>Transferencias 1/</b>
Gobierno Nacional	14	20	21	22	9	24	18	26	8	32	11	26	23	Gobierno Nacional
Gobierno Regional	14	3	3	3	3	7	4	3	3	3	3	19	5	Gobierno Regional
Gobiernos Locales	4	3	2	3	2	5	0	0	0	1	1	2	2	Gobiernos Locales
<b>II. Formación bruta de capital 3/</b>	<b>100</b>	<b>93</b>	<b>110</b>	<b>122</b>	<b>135</b>	<b>242</b>	<b>14</b>	<b>45</b>	<b>53</b>	<b>62</b>	<b>66</b>	<b>82</b>	<b>117</b>	<b>II. Formación bruta de capital 3/</b>
Gobierno Nacional	21	20	44	44	46	61	11	20	15	15	20	21	57	Gobierno Nacional
Gobierno Regional	18	20	18	22	22	48	0	5	12	11	18	23	21	Gobierno Regional
Gobiernos Locales	62	53	49	56	68	133	2	20	27	36	28	37	38	Gobiernos Locales
<b>III. Otros gastos de capital 4/</b>	<b>1</b>	<b>0</b>	<b>1</b>	<b>0</b>	<b>1</b>	<b>6</b>	<b>0</b>	<b>0</b>	<b>0</b>	<b>0</b>	<b>2</b>	<b>9</b>	<b>5</b>	<b>III. Otros gastos de capital 4/</b>
<b>GASTO NO FINANCIERO TOTAL (I+II+III)</b>	<b>252</b>	<b>224</b>	<b>238</b>	<b>274</b>	<b>258</b>	<b>450</b>	<b>120</b>	<b>156</b>	<b>153</b>	<b>202</b>	<b>181</b>	<b>236</b>	<b>271</b>	<b>III. GASTO NO FINANCIERO TOTAL (I+II)</b>
<i>Gobierno Nacional</i>	77	72	93	111	82	125	60	68	44	81	57	77	119	<i>Gobierno Nacional</i>
<i>Gobierno Regional</i>	93	81	79	85	90	153	55	58	68	70	80	106	97	<i>Gobierno Regional</i>
<i>Gobiernos Locales</i>	82	71	66	77	86	172	5	30	41	51	44	53	55	<i>Gobiernos Locales</i>

1/ Información actualizada al 31 de marzo de 2019.

2/ Incluye el pago de pensiones, donaciones y otros gastos corrientes.

3/ Incluye donaciones y transferencias.

Fuente: MEF.

Elaboración: BCRP, Sucursal Cusco. Departamento de Estudios Económicos.



**ANEXO 10**

**APURÍMAC: INGRESOS CORRIENTES DEL GOBIERNO CENTRAL 1/**  
(Millones de soles)

INGRESOS	2018						2019						INGRESOS	
	JUL	AGO	SET	OCT	NOV	DIC	ENE	FEB	MAR	ABR	MAY	JUN		JUL
<b>I. INGRESOS TRIBUTARIOS</b>	<b>8</b>	<b>7</b>	<b>8</b>	<b>8</b>	<b>8</b>	<b>9</b>	<b>10</b>	<b>6</b>	<b>9</b>	<b>9</b>	<b>8</b>	<b>7</b>	<b>9</b>	<b>I. INGRESOS TRIBUTARIOS</b>
<b>1. Impuestos a los ingresos</b>	<b>4</b>	<b>3</b>	<b>4</b>	<b>4</b>	<b>4</b>	<b>4</b>	<b>5</b>	<b>3</b>	<b>5</b>	<b>5</b>	<b>4</b>	<b>4</b>	<b>4</b>	<b>1. Impuestos a los ingresos</b>
- Personas Naturales	2	1	1	1	1	2	2	1	1	2	2	1	2	- Personas Naturales
- Personas Jurídicas	2	2	3	3	2	2	3	2	3	2	2	2	2	- Personas Jurídicas
- Regularización	0	0	0	0	0	0	0	0	1	2	1	1	0	- Regularización
<b>2. Impuestos a la importación</b>														<b>2. Impuestos a la importación</b>
<b>3. Impuesto General a las Ventas</b>	<b>3</b>	<b>3</b>	<b>3</b>	<b>3</b>	<b>4</b>	<b>4</b>	<b>4</b>	<b>2</b>	<b>3</b>	<b>3</b>	<b>3</b>	<b>3</b>	<b>4</b>	<b>3. Impuesto General a las Ventas</b>
- Operaciones Internas	3	3	3	3	4	4	4	2	3	3	3	3	4	- Operaciones Internas
- Operaciones Externas														- Operaciones Externas
<b>4. Impuesto Selectivo al Consumo</b>	<b>0</b>	<b>0</b>	<b>0</b>	<b>0</b>	<b>0</b>	<b>0</b>	<b>0</b>	<b>0</b>	<b>0</b>	<b>0</b>	<b>0</b>	<b>0</b>	<b>0</b>	<b>4. Impuesto Selectivo al Consumo</b>
<b>5. Otros Ingresos tributarios</b>	<b>1</b>	<b>1</b>	<b>1</b>	<b>1</b>	<b>1</b>	<b>1</b>	<b>1</b>	<b>1</b>	<b>1</b>	<b>1</b>	<b>1</b>	<b>1</b>	<b>1</b>	<b>5. Otros Ingresos tributarios</b>
<b>II. INGRESOS NO TRIBUTARIOS</b>	<b>2</b>	<b>1</b>	<b>1</b>	<b>1</b>	<b>1</b>	<b>1</b>	<b>1</b>	<b>1</b>	<b>1</b>	<b>0</b>	<b>1</b>	<b>1</b>	<b>1</b>	<b>II. INGRESOS NO TRIBUTARIOS</b>
<b>INGRESOS CORRIENTES (I+II)</b>	<b>10</b>	<b>8</b>	<b>9</b>	<b>9</b>	<b>9</b>	<b>9</b>	<b>11</b>	<b>7</b>	<b>9</b>	<b>9</b>	<b>9</b>	<b>8</b>	<b>10</b>	<b>INGRESOS CORRIENTES (I+II)</b>

1/ Debido al redondeo de los datos parciales, los totales pueden diferir de la suma de las partes.

Fuente: SUNAT.

Elaboración: BCRP, Sucursal Cusco. Departamento de Estudios Económicos.

