

BANCO CENTRAL DE RESERVA DEL PERÚ
SUCURSAL CUSCO



APURÍMAC: Síntesis de Actividad Económica
Junio 2019¹

Departamento de Estudios Económicos

¹ En la elaboración del presente informe participaron Víctor Chique, Juniors Sánchez y José Apaza.

ÍNDICE

	<i>Página</i>
RESUMEN EJECUTIVO	3
I. ACTIVIDAD PRODUCTIVA.....	5
1. Actividad Primaria	5
1.1 Sector agropecuario.....	5
1.2 Sector pesca	6
1.3 Sector minería.....	7
2. Otros indicadores sectoriales.....	8
2.1 Arribos a los establecimientos de hospedaje.....	8
II. ASPECTOS LABORALES	10
1. Empleo	10
III. SECTOR EXTERNO.....	11
1. Exportaciones.....	11
IV. CRÉDITO Y DEPÓSITOS.....	12
1. Crédito.....	12
2. Depósitos	13
V. EJECUCIÓN DEL PRESUPUESTO DE GASTOS DEL GOBIERNO GENERAL.....	15
1. Gasto no financiero	15
2. Gastos corrientes	15
3. Formación bruta de capital.....	15
VI. ENCUESTA DE PERCEPCIÓN REGIONAL	18
VII. ANEXOS	21



RESUMEN EJECUTIVO

Principales hechos de importancia

- En junio de 2019, la actividad primaria mostró resultados mixtos. La **producción agropecuaria** se incrementó 16,3 por ciento interanual y el **sector pesca** creció 11,1 por ciento; mientras que, la **actividad minera** se redujo 13,9 por ciento interanual.
- En los otros indicadores de la actividad económica de la región para el mes de junio, destacó el crecimiento del **saldo de crédito** en 12,2 por ciento; sin embargo, la **formación bruta de capital** del Gobierno general se contrajo 10,0 por ciento.

Actividad Primaria

- El **sector agropecuario** se incrementó 16,3 por ciento interanual en junio de 2019, por la mayor producción en el subsector agrícola (17,1 por ciento), acompañado de un leve crecimiento en el subsector pecuario (1,1 por ciento). Por otro lado, entre enero y junio de 2019, la producción agropecuaria disminuyó 0,9 por ciento con respecto a igual periodo de 2018.
- El **sector pesca** incrementó 11,1 por ciento interanual, como resultado de una mayor producción de trucha (11,2 por ciento) y pejerrey (4,2 por ciento). La creciente producción de truchas en el mes se generó en criaderos, el mismo que representó el 95,0 por ciento de la producción total. De igual manera, entre enero – junio de 2019, la actividad pesquera se expandió 33,6 por ciento.
- La **actividad minera** se redujo 13,9 por ciento en junio, explicado por la menor extracción de oro (-65,6 por ciento) y cobre (-14,2 por ciento); así también, en el acumulado a junio de 2019, la producción minera se contrajo 0,8 por ciento, en relación con similar periodo del año anterior. A nivel de empresas, la producción de cobre de Las Bambas representó el 15,6 por ciento de la producción total nacional, ocupando la cuarta ubicación.

Otros Indicadores de Actividad Económica

- El **empleo formal** en empresas de 10 a más trabajadores de la ciudad de Abancay creció 2,9 por ciento interanual en junio, por las mayores contrataciones en el sector comercio (67,3 por ciento), siendo contrarrestada por la menor demanda laboral del sector servicios (-4,0 por ciento). Entre enero y junio, el empleo se incrementó en 4,6 por ciento.
- El **saldo de crédito**, que ascendió a S/ 1 115 millones, se incrementó 12,2 por ciento en junio con respecto a similar mes de 2018. El crédito destinado a las empresas se incrementó en 8,1 por ciento; así como el crédito dirigido a personas aumentó 18,4 por ciento, derivado del incremento de los créditos para consumo (19,1 por ciento) e hipotecario (12,1 por ciento).
- Por último, la **formación bruta de capital** en el Gobierno general llegó a S/ 82 millones en junio de 2019, registrando una disminución de 10,0 por ciento interanual en términos reales, explicado por los menores gastos registrados en los Gobiernos locales (-27,2 por ciento), en el Gobierno nacional (-13,4 por ciento), mientras que en el Gobierno regional (53,7 por ciento). De igual manera, en el acumulado enero – junio, el gasto en formación bruta de capital se redujo 16,5 por ciento.

CUADRO N° 1
OTROS INDICADORES DE ACTIVIDAD ECONÓMICA
 (Variación % respecto a similar mes del año anterior)

		Dic.18	Ene.19	Feb.19	Mar.19	Abr.19	May.19	Jun.19
Arribos a los establecimientos de hospedaje	↑	53,5 ↑	82,1 ↑	37,5 ↑	5,8	15,6	n.d.	n.d.
Empleo formal urbano 1/	↑	8,3 ↑	2,9 ↑	14,7 ↑	1,7 ↑	3,3 ↑	5,3 ↑	2,9
Crédito total 1/	↑	12,7 ↑	13,0 ↑	12,3 ↑	12,2 ↑	11,1 ↑	11,1 ↑	12,2
Crédito de consumo 1/	↑	21,2 ↑	19,4 ↑	17,6 ↑	17,0 ↑	15,2 ↑	14,2 ↑	19,1
Crédito hipotecario 1/	↑	1,1 ↑	7,8 ↑	6,6 ↑	8,4 ↑	8,8 ↑	11,5 ↑	12,2
Formación bruta de capital 3/	↑	1,7 ↓	-42,7 ↑	45,4 ↓	-32,1 ↓	-5,3 ↓	-30,9 ↓	-10,0

1/ En términos nominales.

2/ En términos reales.

Fuentes: BCRP, Sucursal Cusco, MINCETUR, SBS y MEF.



I. ACTIVIDAD PRODUCTIVA

1. Actividad Primaria

1.1 Sector agropecuario

- La actividad agropecuaria, en el mes de junio, registró un incremento de 16,3 por ciento en comparación a similar mes de 2018, como consecuencia de un incremento en la producción del subsector agrícola (17,1 por ciento), así como el leve crecimiento de la producción del subsector pecuario (1,1 por ciento). Contrariamente, entre enero y junio, el sector decreció 0,9 por ciento interanual.
- El subsector agrícola mostró una expansión, impulsado por una mayor producción destinada al mercado interno (20,5 por ciento), siendo atenuado por una menor producción orientada al mercado externo y agroindustria (-9,4 por ciento). Respecto al primer grupo, se incrementó la producción de frijol grano seco (238,4 por ciento), maíz amiláceo (28,7 por ciento) y papa (3,1 por ciento); mientras que, en el segundo grupo el descenso fue explicado por la menor producción de palta (-74,5 por ciento), amaranto-kiwicha (-40,9 por ciento) y quinua (-17,2 por ciento). De igual manera, en el periodo enero y junio, este subsector disminuyó 1,0 por ciento respecto a mismo mes del año anterior, sustentado por la menor producción de papa y olluco.
- Asimismo, el subsector pecuario creció ligeramente (1,1 por ciento) en junio, debido a la mayor producción de carne de ave (9,4 por ciento), huevos (6,1 por ciento) y carne de porcino (2,7 por ciento). Sin embargo, en el periodo enero - junio de 2019, la producción pecuaria se contrajo 0,1 por ciento interanual, esta disminución se debió a una menor producción de carne de ovino (-2,3 por ciento) principalmente.

CUADRO N° 2
SECTOR AGROPECUARIO 1/
(Miles de Toneladas)

Subsectores	Estructura Porcentual 2017 2/	Junio			Enero - Junio					
		2018	2019	Var. %	Contribución al crecimiento 3/		2018	2019	Var. %	Contribución al crecimiento 3/
AGRÍCOLA	84,1			17,1	16,3				-1,0	-0,9
Orientada al mercado externo y agroindustria 2/	6,8			-9,4	-1,0				-2,5	-0,2
Palta	1,0	0,4	0,1	-74,5	-0,3	3,9	2,9	-26,4	-0,4	
Maíz amarillo duro	0,5	0,9	1,8	111,5	0,5	2,7	3,8	38,9	0,2	
Amaranto-kiwicha	0,8	1,1	0,7	-40,9	-1,0	1,3	0,8	-38,5	-0,4	
Caña para alcohol	0,0	0,4	0,0	-100,0	0,0	1,7	1,7	-0,2	0,0	
Quinua	2,0	4,2	3,5	-17,2	-0,7	6,7	6,3	-5,8	-0,1	
Haba grano seco	2,0	3,8	4,3	15,1	0,5	4,6	6,2	34,6	0,6	
Anís	0,1	0,0	0,0	-	-	0,0	0,0	-	-	
Tara	0,3	0,0	0,0	-	-	0,0	0,0	-	-	
Orientada al mercado interno 2/	77,3			20,5	17,3				-0,9	-0,7
Frijol grano seco	3,4	1,7	5,9	238,4	6,7	6,0	8,7	43,6	1,7	
Maíz amiláceo	11,3	20,8	26,7	28,7	5,8	36,0	38,9	8,1	1,1	
Papa	41,8	131,1	135,2	3,1	1,5	313,3	281,9	-10,0	-4,4	
Maíz choclo	2,4	0,9	2,7	183,4	0,8	12,1	16,4	36,2	0,8	
Alfalfa	3,5	8,2	15,2	85,0	0,7	62,3	84,9	36,2	0,8	
Pera	0,0	0,0	0,9	4175,0	0,6	0,2	1,1	404,6	0,2	
Cebada grano	1,4	4,5	5,3	17,9	0,4	6,0	6,7	12,3	0,1	
Mashua o izaño	0,6	2,1	3,3	57,1	0,3	3,9	5,0	28,5	0,1	
Arveja grano seco	0,8	1,2	1,4	23,4	0,3	1,8	2,0	13,0	0,1	
Olluco	2,6	6,8	6,3	-7,6	-0,2	19,5	15,2	-22,3	-0,7	
PECUARIO	15,9			1,1	0,05				-0,1	-0,01
Carne de ave 4/	0,6	0,1	0,1	9,4	0,02	0,4	0,4	3,5	0,02	
Carne de porcino 4/	2,3	0,2	0,2	2,7	0,02	1,4	1,4	0,2	0,00	
Huevos	0,4	0,0	0,1	6,1	0,01	0,3	0,3	4,4	0,01	
Leche fresca	6,0	3,2	3,2	0,2	0,00	20,3	20,4	0,3	0,01	
Carne de ovino 4/	0,8	0,1	0,1	1,3	0,00	0,5	0,5	-2,3	-0,01	
Carne de caprino 4/	0,1	0,0	0,0	6,7	0,00	0,1	0,1	-0,9	0,00	
SECTOR AGROPECUARIO	100,0			16,3	16,3				-0,9	-0,9

1/ Cifras preliminares.

2/ Estimado a precios del 2007.

3/ Con base en la estructura de similar periodo 2017.

4/ Peso neto.

Fuente: MINAGRI.

Elaboración: BCRP, Sucursal Cusco. Departamento de Estudios Económicos.



- En cuanto al avance de las siembras de la actual campaña agrícola 2018/2019, hasta junio de 2019, se han instalado un total de 96 687 hectáreas, es decir un área mayor en 4,4 por ciento con relación al mismo semestre de la campaña anterior. Este incremento se debió a una mayor siembra de cultivos transitorios como maíz amarillo duro (47,8 por ciento), quinua (24,4 por ciento), haba grano seco (20,1 por ciento) y cebada (17,2 por ciento); asimismo, por el incremento en las siembras de cultivos permanentes como: palta (589,5 por ciento), alfalfa (295,9 por ciento), entre otros.

CUADRO N° 3
SUPERFICIE SEMBRADA 1/
(Hectáreas)

	Campaña agrícola 2/		Variación	
	2017/2018	2018/2019	Absoluta	Porcentual
CULTIVOS TRANSITORIOS	92 163	95 881	3 718	4,0
Quinua	4 367	5 432	1 065	24,4
Haba Grano Seco	4 620	5 549	929	20,1
Cebada	4 486	5 259	773	17,2
Maíz Amarillo Duro	1 501	2 218	717	47,8
Trigo	4 593	5 264	671	14,6
Frijol Caupi Grano Seco	4 757	5 228	471	9,9
Maíz Choclo	1 976	2 393	417	21,1
Maíz Amiláceo	25 258	25 623	365	1,4
Kiw icha	817	1 133	316	38,7
Frijol Grano Verde	339	618	279	82,3
Haba Grano Verde	1 580	1 818	238	15,1
Arveja Grano Seco	1 238	1 417	179	14,5
Olluco	2 675	2 801	126	4,7
Avena Forrajera	1 337	785	-552	-41,3
Papa	24 996	23 016	-1 980	-7,9
Otros	7 623	7 327	-296	-3,9
CULTIVOS PERMANENTES Y SEMIPERMANENTES	455	806	351	77,1
Alfalfa	74	293	219	295,9
Palta	19	131	112	589,5
Tuna	34	84	50	147,1
Tara	0	34	34	-
Caña De Azúcar (Para Alcohol)	3	17	14	466,7
Otros	325	247	-78	-24,0
Total	92 618	96 687	4 069	4,4

1/ Cifras preliminares.

2/ En agosto 2018 - junio 2019.

Fuente: MINAGRI.

Elaboración: BCRP, Sucursal Cusco. Departamento de Estudios Económicos.

1.2 Sector pesca

- La producción pesquera en junio, mostró un crecimiento de 11,1 por ciento interanual, debido a una mayor producción de trucha (11,2 por ciento) y pejerrey (4,2 por ciento). Este incremento en la producción se dio como resultado de una mayor cantidad de productores que vienen siendo capacitados por el Fondo de Cooperación para el Desarrollo Social (FONCODES), así como por el Fondo Nacional de Desarrollo Pesquero (FONDEPES) mediante la facilitación de créditos acuícolas, entre otros. La producción de trucha representó el 90,6 por ciento de la producción pesquera del mes (11,4 mil toneladas), el 85,9 por ciento de esta especie se generó en criaderos.
- Asimismo, en el periodo de enero a junio, la actividad pesquera ascendió 33,6 por ciento, debido principalmente a una mayor extracción de trucha (36,3 por ciento), con respecto a similar periodo de 2018.

CUADRO N° 4
SECTOR PESCA 1/
(En toneladas)

Subsectores	Junio			Enero - Junio		
	2018	2019	Var. %	2018	2019	Var. %
Consumo Humano Directo (CHD)						
Fresco	14	15	11,4	90	119	33,1
SECTOR PESCA 2/			11,1			33,6

1/ Cifras preliminares.

2/ Estimado a precios de 2007.

Fuente: PRODUCE.

Elaboración: BCRP, Sucursal Cusco. Departamento de Estudios Económicos.

1.3 Sector minería

- La producción minera en junio de 2019 se redujo 13,9 por ciento interanual, asociado principalmente a una menor extracción de oro (-65,6 por ciento) y cobre (-14,2 por ciento). Con respecto a la producción de cobre, la región representó el 15,1 por ciento de la producción nacional, ocupando el tercer puesto después de Arequipa y Áncash.
- Durante el primer semestre del año, la actividad minera decreció 0,8 por ciento interanual, resultado de una caída en la producción de oro (-48,9 por ciento) y cobre (-0,4 por ciento); atenuada ligeramente por los mayores volúmenes de producción de molibdeno (12,8 por ciento). En el acumulado, a nivel de empresas, la producción de cobre de Las Bambas representó el 15,6 por ciento² de la producción total nacional, ocupando la cuarta ubicación, por detrás de la minera Cerro Verde S.A.A., la compañía minera Antamina S.A. y Southern Perú, con una participación de 19,8; 19,0 y 16,2 por ciento, respectivamente.

CUADRO N° 5
SECTOR MINERÍA 1/

Mineral	Estructura Porcentual 2017 2/	Junio				Enero - Junio			
		2018	2019	Var. %	Contribución 3/	2018	2019	Var. %	Contribución 3/
Cobre (TMF)	95,2	34 877	29 914	-14,2	-13,1	186 651	185 830	-0,4	-0,4
Molibdeno (TMF)	2,4	183	215	17,5	0,9	953	1 075	12,8	0,6
Oro (Onzas troy)	2,3	8 071	2 780	-65,6	-1,7	35 076	17 909	-48,9	-1,0
Plata (Onzas troy)	0,0	2 797	2 186	-21,8	0,0	14 114	14 050	-0,5	0,0
SECTOR MINERÍA 2/	100,0			-13,9	-13,9			-0,8	-0,8

1/ Cifras preliminares.

2/ Estimado a precios de 2007.

3/ Con base en la estructura de similar periodo de 2017.

TMF: Tonelada Métrica Fina.

Fuente: Ministerio de Energía y Minas (MINEM).

Elaboración: BCRP, Sucursal Cusco. Departamento de Estudios Económicos.

² Datos preliminares de la Declaración de Estadística Mensual del Ministerio de Energía y Minas.



GRÁFICO N° 1
EVOLUCIÓN DE LA PRODUCCIÓN MINERA
 (Variación % real respecto al similar periodo del año anterior)

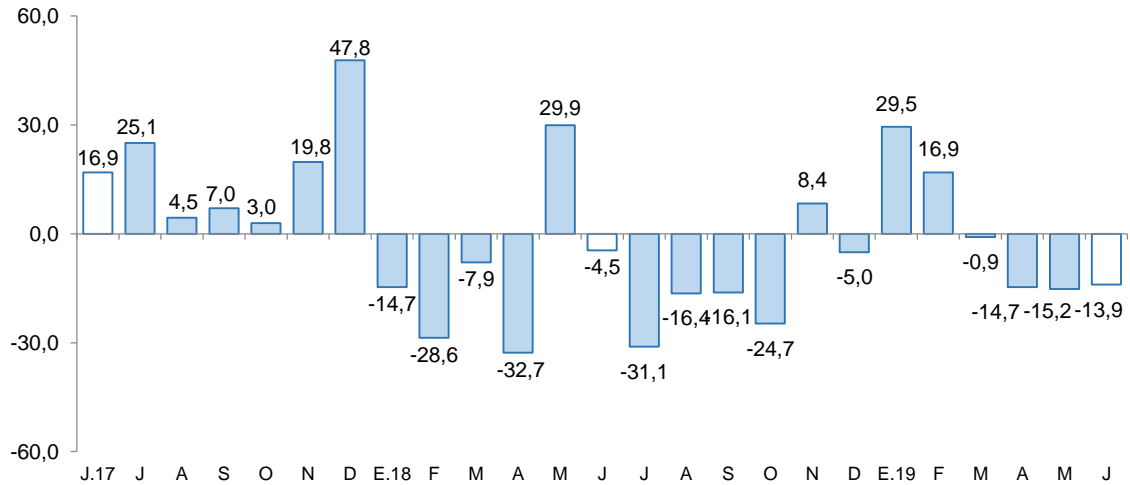

Fuente: MINEM.
 Elaboración: BCRP, Sucursal Cusco, Departamento de Estudios Económicos.

- El precio promedio del oro se ubicó en US\$/oz.tr. 1 359,0; incrementándose 5,9 por ciento con respecto a mayo (US\$/oz.tr. 1 283,9).
- El precio promedio del cobre se registró en US\$/oz.tr. 266,2, disminuyendo 2,7 por ciento con respecto al mes anterior (US\$/oz.tr. 273,5).

2. Otros indicadores sectoriales

2.1 Arribos a los establecimientos de hospedaje

- Los arribos de turistas a los establecimientos de hospedaje de Apurímac, en abril, alcanzó los 47 342 visitantes, mostrando un incremento de 15,6 por ciento interanual, asociado a los mayores arribos de turistas nacionales (16,2 por ciento), a pesar del decremento en el arribo de turistas extranjeros (-23,5 por ciento). En la misma línea, de enero a abril de 2019 los arribos a la región aumentaron 35,2 por ciento interanual.
- De acuerdo a su procedencia, el incremento de turistas nacionales fue explicado por el mayor flujo de turistas provenientes de Moquegua (154,5), San Martín (93,1), Arequipa (9,2 por ciento), entre los principales. Mientras que, la disminución de turistas extranjeros se debió principalmente a las menores visitas procedentes de Chile (-82,8 por ciento), Canadá (-51,5), Argentina (-47,3 por ciento) y Colombia (-43,6 por ciento).



GRÁFICO N° 2
EVOLUCIÓN DE ARRIBOS A ESTABLECIMIENTOS DE HOSPEDAJE
 (Variación % respecto al similar periodo del año anterior)

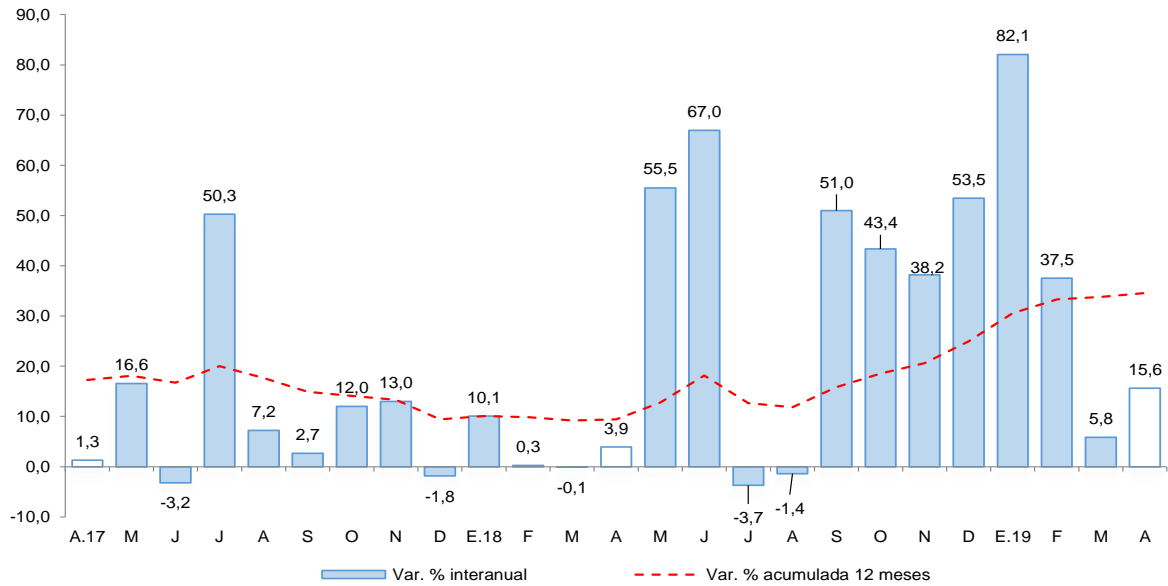

Fuente: MINCETUR - Encuesta Mensual a Establecimientos de Hospedaje Temporal.
 Elaboración: BCRP, Sucursal Cusco. Departamento de Estudios Económicos.



II. ASPECTOS LABORALES

1. Empleo

- El índice de empleo formal en las empresas de 10 a más trabajadores de la ciudad de Abancay mostró un desempeño positivo de 2,9 por ciento interanual en junio. Este resultado estuvo determinado por las mayores contrataciones en el sector comercio (67,3 por ciento), siendo contrarrestado por la menor demanda laboral del sector servicios (-4,0 por ciento); y con respecto al sector transportes, almacenes y comunicaciones no se observó reporte del índice para el mes.
- Asimismo, durante el primer semestre de 2019, el empleo formal aumentó 4,6 por ciento interanual, como consecuencia de la mayor demanda de trabajadores en los sectores comercio (41,7 por ciento), siendo atenuado por la menor captación de trabajadores del sector transportes, almacenes y comunicaciones (-54,0 por ciento), sector que fue afectado en el acumulado por la falta de registros en los últimos dos meses.

CUADRO N° 6
CIUDAD DE ABANCAY: ÍNDICE MENSUAL DE EMPLEO EN EMPRESAS PRIVADAS
FORMALES DE 10 Y MÁS TRABAJADORES POR RAMA DE ACTIVIDAD ECONÓMICA 1/
 (Octubre 2010=100)

Sectores	Junio			Enero - Junio		
	2018	2019	Var. %	2018	2019	Var. %
Comercio	91,7	153,4	67,3	92,7	131,4	41,7
Transporte, almacenamiento y comunicaciones	210,0	-	-	210,0	96,7	-54,0
Servicios 3/	146,4	140,5	-4,0	119,2	118,8	-0,3
TOTAL	139,6	143,7	2,9	116,6	122,0	4,6

Nota: La información corresponde al primer día de cada mes.

1/ Cifras preliminares.

3/ Conformada por las subramas servicios prestados a empresas, restaurantes y hoteles, establecimientos financieros, enseñanza, servicios sociales y comunales; y electricidad, gas y agua.

Fuente: MTPE - Encuesta Nacional de Variación Mensual del Empleo (ENVME).

Elaboración: BCRP, Sucursal Cusco. Departamento de Estudios Económicos.

GRÁFICO N° 3
CIUDAD DE ABANCAY: EMPLEO FORMAL URBANO EN EMPRESAS DE 10 A MÁS
TRABAJADORES
 (Variación % respecto a similar mes del año anterior)

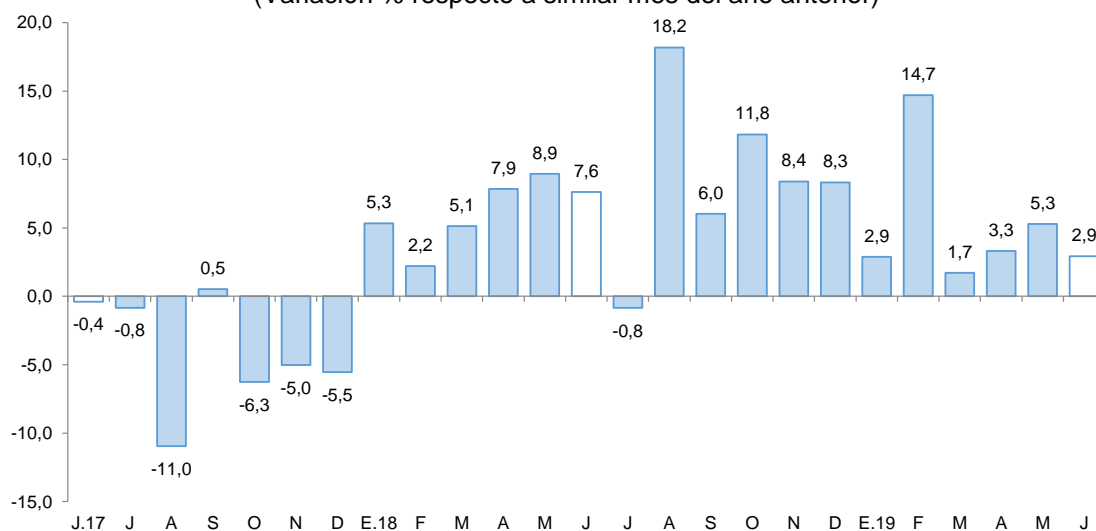

Fuente: MTPE.

Elaboración: BCRP, Sucursal Cusco. Departamento de Estudios Económicos.

III. SECTOR EXTERNO

1. Exportaciones

- Las exportaciones del departamento de Apurímac alcanzaron US\$ 208,6 millones en junio, inferior en 12,4 por ciento interanual, como resultado de los menores embarques de productos no tradicionales (-98,7 por ciento), así como la reducción en los productos tradicionales (-12,4 por ciento).
- La reducción de las exportaciones tradicionales (US\$ 208,6 millones) se debió al menor envío de productos mineros (-12,4 por ciento), específicamente cobre, explicado por los cierres forzados y planificados a principios de abril, así como la menor ley de cobre reportado.
- En cuanto al volumen de concentrado de cobre, según empresa minera, se registró un menor envío de Las Bambas (-25,8 por ciento), con respecto al mismo mes de 2018, debido a la disminución de la ley de mineral durante la extracción. Asimismo, en el acumulado a junio se observó una variación negativa de 23,9 por ciento.
- Entre enero y junio de 2019, las exportaciones sumaron US\$ 832,2 millones, lo que representó una caída de 37,9 por ciento interanual, resultado de las menores exportaciones de productos no tradicionales (-83,8 por ciento) y tradicionales (-37,9 por ciento).
- El destino de las exportaciones registradas hasta junio 2019, se concentró principalmente en China (81,5 por ciento) y Corea del Sur (13,5 por ciento). El principal producto exportado a estos mercados fue cobre.

CUADRO N° 7
EXPORTACIONES POR GRUPO DE PRODUCTOS 1/
(Valor FOB en miles de US\$)

GRUPO	Estructura % 2016	Junio		Enero - Junio	
		2018	2019	2018	2019
PRODUCTOS TRADICIONALES	100,0	237 978	208 554	1 339 253	832 004
Agrícola	0,2	128	0	249	568
Minería	99,8	237 850	208 554	1 339 003	831 436
PRODUCTOS NO TRADICIONALES	0,0	78	1	1 243	201
Agropecuaria	0,0	72	1	1 128	187
Textil	0,0	0	0	104	14
Madera y papeles	0,0	0	0	0	0
Químico	0,0	0	0	0	0
Minería no metálica	0,0	0	0	0	0
Sidero-metalúrgico y joyería	0,0	0	0	0	0
Metal-mecánico	0,0	0	0	5	0
Resto	0,0	6	0	6	0
TOTAL EXPORTACIONES	100,0	238 056	208 555	1 340 495	832 205

1/ Cifras preliminares.

Fuente: SUNAT.

Elaboración: BCRP, Sucursal Cusco. Departamento de Estudios Económicos.



IV. CRÉDITO Y DEPÓSITOS

1. Crédito

- El saldo de crédito (S/ 1 115 millones) se incrementó 12,2 por ciento interanual en junio de 2019, con una tasa de crecimiento menor frente al mismo mes de 2018 (14,7 por ciento), y respecto a junio de 2017 (14,7 por ciento).
- El saldo de crédito de la banca múltiple, representó el 26,6 por ciento del total, con un crecimiento de 15,6 por ciento interanual; de igual manera, el saldo de las instituciones no bancarias, que canalizaron el 65,7 por ciento, ascendió en 12,5 por ciento interanual, impulsado por las mayores colocaciones de las cajas municipales (14,7 por ciento).
- En cuanto al tipo de crédito, las colocaciones dirigidas a personas se incrementaron 18,4 por ciento, debido al incremento de los créditos para consumo (19,1 por ciento) e hipotecario (12,1 por ciento); asimismo, el crédito destinado a empresas se incrementó en 8,1 por ciento.
- De acuerdo al tipo de moneda, el saldo en moneda nacional aumentó 12,5 por ciento interanual, representando el 99,8 por ciento del total; a diferencia del crédito en moneda extranjera que decreció 38,5 por ciento. Por lo que la dolarización se redujo de 0,4 por ciento en junio de 2018 a 0,2 por ciento en junio de 2019, prevaleciendo la preferencia por préstamos en moneda nacional.

CUADRO Nº 8 CRÉDITO

(Saldos en millones de soles al cierre del mes)

	A junio			
	2018	2019	Estruct. % 2018	Var. Nom. Jun-19 / Jun-18
Banco de la Nación 1/	81	83	7,5	3,5
Agrobanco 2/	5	2	0,2	-50,5
Banca Múltiple	257	297	26,6	15,6
Instituciones No Bancarias	651	732	65,7	12,5
Financieras	125	128	11,5	2,9
Cajas Municipales	514	590	52,9	14,7
Cajas Rurales	12	13	1,2	14,1
Edpymes	0	1	0,1	53,5
TOTAL	994	1 115	100,0	12,2
Empresas	592	640	57,4	8,1
Personas	402	475	42,6	18,4
Consumo	358	426	38,2	19,1
Hipotecario	44	50	4,4	12,1
MN	989	1 112	99,8	12,5
ME	4	3	0,2	-38,5

1/ Considera solo los créditos de consumo e hipotecario.

2/ No considera los créditos a las demás empresas del sistema financiero.

Fuente: SBS.

Elaboración: BCRP, Sucursal Cusco. Departamento de Estudios Económicos.

**GRÁFICO Nº 4
EVOLUCIÓN DEL CRÉDITO**

(Variación % respecto a similar mes del año anterior)

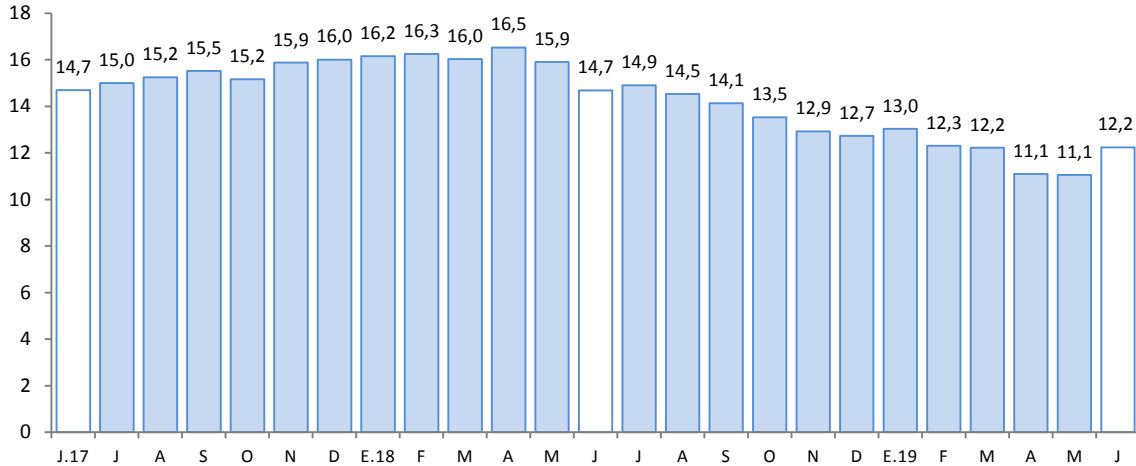

Fuente: SBS.

Elaboración: BCRP, Sucursal Cusco. Departamento de Estudios Económicos.

- En mayo de 2019, la **tasa de morosidad** fue 5,0 por ciento (mayor en 0,9 de punto porcentual respecto al mismo mes de 2018), en la banca múltiple se situó en 5,4 por ciento (superior en 0,8 de punto porcentual respecto a mayo de 2018); de igual forma, en las instituciones no bancarias se situó en 5,0 por ciento (con 0,8 de punto porcentual más respecto al mismo mes de 2018).

**GRÁFICO Nº 5
TASA DE MOROSIDAD 1/ 2/
(Porcentaje)**

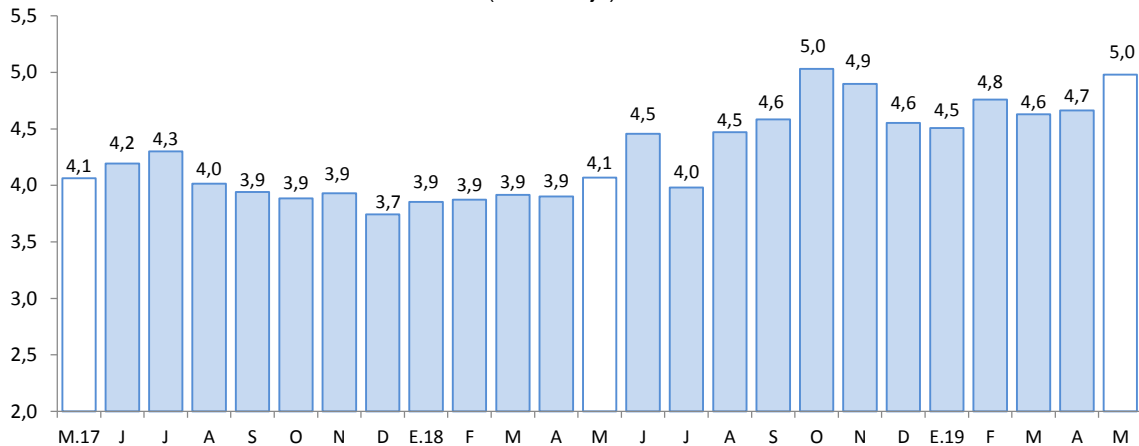

1/ Preliminar.

2/ Morosidad = (créditos vencidos + créditos en cobranza judicial)/colocaciones brutas.

Fuente: SBS.

Elaboración: BCRP, Sucursal Cusco. Departamento de Estudios Económicos.

2. Depósitos

- El saldo de depósitos en Apurímac se elevó a S/ 1 016 millones en junio, presentando un incremento de 8,4 por ciento interanual. Con una tasa de crecimiento menor a la registrada en similar periodo de 2018 (11,3 por ciento), pero mayor a la registrada en junio de 2017 (-1,4 por ciento).



- Por tipo de depósito, se registró una variación positiva en los depósitos a la vista (11,0 por ciento, en los depósitos a plazo (9,9 por ciento) y en los depósitos de ahorro (6,4 por ciento).
- Por tipo de institución, el saldo de los depósitos en las instituciones no bancarias presentó un incremento de 17,6 por ciento, destacando el crecimiento de los saldos de las cajas municipales (18,6 por ciento); en el Banco de la Nación aumentó 11,5 por ciento; y en la banca múltiple 1,9 por ciento.
- Por tipo de moneda, los créditos en moneda nacional se expandieron 8,6 por ciento y en moneda extranjera 5,7 por ciento. Así como el coeficiente de dolarización de los depósitos continuó siendo 5,5 por ciento.

CUADRO Nº 9 DEPÓSITOS

(Saldos en millones de soles, al cierre del mes)

	A junio			
	2018	2019	Estruc. % 2018	Var. Nom. Jun-19 / Jun-18
Banco de la Nación	215	240	23,6	11,5
Banca Múltiple	463	472	46,4	1,9
Instituciones No Bancarias	259	304	29,9	17,6
Financieras	50	57	5,6	13,3
Cajas Municipales	207	246	24,2	18,6
Cajas Rurales	1	2	0,2	34,3
TOTAL	937	1 016	100,0	8,4
Vista	146	162	15,9	11,0
Ahorro	452	481	47,3	6,4
Aplazo	340	374	36,8	9,9
MN	884	960	94,5	8,6
ME	53	56	5,5	5,7

Fuente: SBS.

Elaboración: BCRP, Sucursal Cusco. Departamento de Estudios Económicos.

GRÁFICO Nº 6 EVOLUCIÓN DE LOS DEPÓSITOS

(Variación % respecto a similar mes del año anterior)

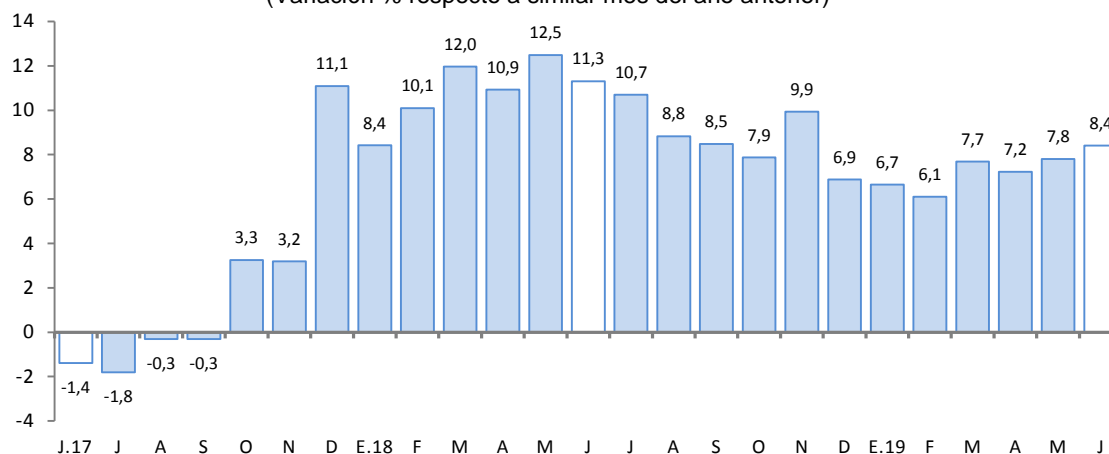

Fuente: SBS.

Elaboración: BCRP, Sucursal Cusco. Departamento de Estudios Económicos.



V. EJECUCIÓN DEL PRESUPUESTO DE GASTOS DEL GOBIERNO GENERAL

1. Gasto no financiero

- La ejecución del Presupuesto Público en Apurímac (S/ 236 millones) se incrementó 2,2 por ciento en términos reales en junio respecto al registro interanual. Resultado asociado a los mayores gastos corrientes (11,6 por ciento), siendo contrarrestado por los menores gastos en formación bruta de capital (-10,0 por ciento) y otros gastos de capital (-8,3 por ciento).
- De igual forma, en el primer semestre de 2019, el gasto (S/ 1 048 millones) presentó una disminución de 5,7 por ciento, en términos reales, respecto a igual periodo del año anterior, a consecuencia de una disminución de otros gastos de capital (-36,8 por ciento) y por los menores gastos en formación bruta de capital (-16,5 por ciento).

2. Gastos corrientes

- A junio, los gastos corrientes, se expandieron a S/ 145 millones, siendo superiores en 11,6 por ciento interanual en términos reales, impulsado por los mayores gastos en transferencias (45,0 por ciento) y remuneraciones (5,7 por ciento), a pesar de la reducción en el gasto en bienes y servicios (-7,2 por ciento).
- De igual forma, en el periodo de enero a junio de 2019, los gastos corrientes (S/ 714 millones) crecieron 0,9 por ciento interanual en términos reales. Este resultado se dio a las mayores transferencias (8,6 por ciento) y remuneraciones (1,3 por ciento), siendo atenuado por la reducción en los gastos en bienes y servicios (-5,3 por ciento).

3. Formación bruta de capital

- Para el mes de junio, el gasto en inversión (S/ 82 millones) descendió 10,0 por ciento interanual, resultado de una menor inversión en Gobiernos locales (-27,2 por ciento) y en el Gobierno regional (-13,4 por ciento), siendo atenuado por una mayor inversión en el Gobierno regional (53,7 por ciento). Por otro lado, en el acumulado enero – junio, el gasto en formación bruta de capital se contrajo 16,5 por ciento.
- Por sectores, la reducción del gasto en inversión en los Gobiernos locales se registró en el sector transporte, en junio de 2019 gastó S/ 4,0 millones, inferior en S/ 7,7 millones respecto a mismo mes de 2018; y, en el Gobierno nacional en el rubro agropecuario, en junio de 2019 gastó S/ 693,2 mil, menor en S/ 4,3 millones respecto a junio de 2018. Por el contrario, el mayor gasto en el Gobierno regional fue destinado al sector educación, en junio de 2019 desembolsó S/ 6,6 millones, superior en S/ 4,4 millones frente a similar periodo de 2018.
- En cuanto al avance de la inversión pública, en el primer semestre de 2019, los tres niveles de gobierno ejecutaron en conjunto el 25,6 por ciento del Presupuesto Institucional Modificado (PIM). Los Gobiernos locales registraron un avance de 29,7 por ciento, el Gobierno nacional 23,7 por ciento y el Gobierno regional 21,6 por ciento.

CUADRO N° 10
EJECUCIÓN DEL PRESUPUESTO DE GASTOS DEL GOBIERNO GENERAL 1/ 2/
(Millones de soles)

	Junio			Enero - Junio		
	2018	2019	Var. % Real	2018	2019	Var. % Real
I. GASTOS CORRIENTES	127	145	11,6	692	714	0,9
<i>Gobierno Nacional</i>	<i>47</i>	<i>51</i>	<i>6,1</i>	<i>275</i>	<i>278</i>	<i>-1,4</i>
<i>Gobierno Regional</i>	<i>63</i>	<i>79</i>	<i>22,2</i>	<i>336</i>	<i>364</i>	<i>5,9</i>
<i>Gobiernos Locales</i>	<i>17</i>	<i>15</i>	<i>-12,5</i>	<i>81</i>	<i>73</i>	<i>-11,8</i>
Remuneraciones	58	63	5,7	351	364	1,3
Gobierno Nacional	11	13	8,0	72	73	-1,4
Gobierno Regional	44	48	5,9	263	276	2,6
Gobiernos Locales	3	2	-6,5	16	15	-7,7
Bienes y Servicios	38	36	-7,2	198	192	-5,3
Gobierno Nacional	14	13	-9,5	87	85	-5,3
Gobierno Regional	12	12	2,7	51	54	3,7
Gobiernos Locales	12	11	-14,0	60	53	-12,8
Transferencias 1/	31	46	45,0	143	159	8,6
Gobierno Nacional	22	26	14,8	116	120	1,5
Gobierno Regional	7	19	150,4	23	35	49,3
Gobiernos Locales	2	2	-11,2	5	4	-13,7
II. FORMACIÓN BRUTA DE CAPITAL	89	82	-10,0	377	323	-16,5
Gobierno Nacional	24	21	-13,4	92	102	9,2
Gobierno Regional	15	23	53,7	70	70	-2,9
Gobiernos Locales	50	37	-27,2	216	151	-31,8
III. OTROS GASTOS DE CAPITAL 2/	10	9	-8,3	17	11	-36,8
GASTO NO FINANCIERO TOTAL (I+II+III)	226	236	2,2	1 086	1 048	-5,7
<i>Gobierno Nacional</i>	<i>76</i>	<i>77</i>	<i>-0,5</i>	<i>372</i>	<i>387</i>	<i>1,7</i>
<i>Gobierno Regional</i>	<i>82</i>	<i>106</i>	<i>26,1</i>	<i>417</i>	<i>438</i>	<i>2,4</i>
<i>Gobiernos Locales</i>	<i>68</i>	<i>53</i>	<i>-23,8</i>	<i>297</i>	<i>224</i>	<i>-26,4</i>

1/ Incluye el pago de pensiones, donaciones y otros gastos corrientes.

2/ Incluye donaciones y transferencias.

Fuente: MEF.

Elaboración: BCRP, Sucursal Cusco. Departamento de Estudios Económicos.

GRÁFICO N° 6
EVOLUCIÓN DE LA FORMACIÓN BRUTA DE CAPITAL
(Variación % real)

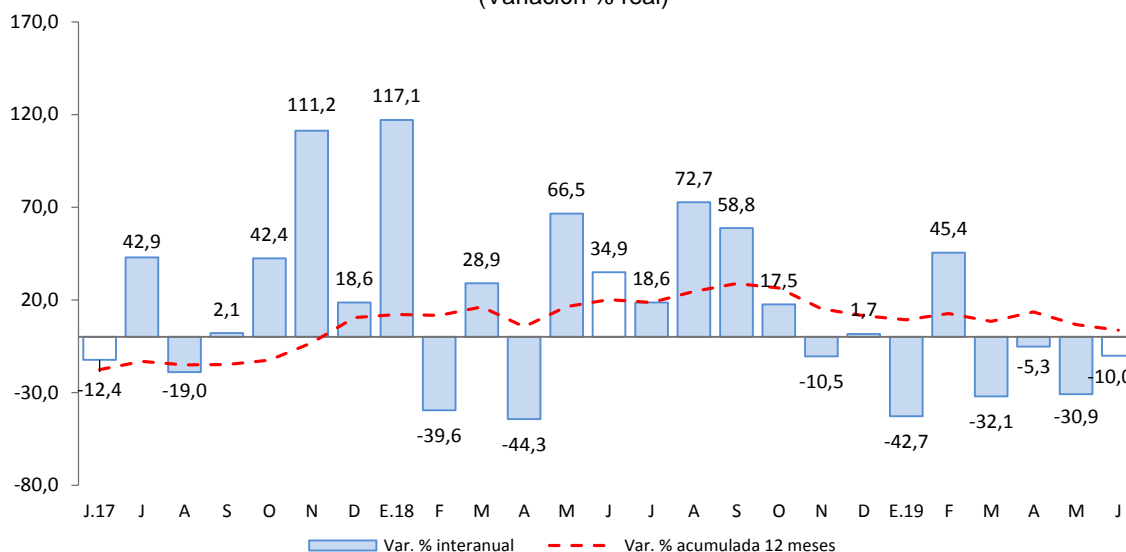

Fuente: MEF.

Elaboración: BCRP, Sucursal Cusco. Departamento de Estudios económicos.

- Los proyectos que tuvieron que recibieron mayores desembolsos por el Gobierno nacional, en junio, fueron:
 - Mejoramiento de los servicios educativos de la facultad de educación y ciencias sociales de la UNAMBA, distrito de Tamburco (S/ 2,8 millones).
 - Mejoramiento de los servicios públicos para el desarrollo territorial sostenible en el área de influencia de los ríos Apurímac, Ene y Mantaro (S/ 2,2 millones).
- Entre los principales proyectos que tuvieron una mayor inversión en el Gobierno regional destacaron:
 - Mejoramiento de los servicios de atención con maquinaria pesada, las emergencias, prevención y mitigación de desastres naturales de las vías de comunicación de Chincheros y Andahuaylas. (S/ 1,7 millones).
 - Gestión integral de la microcuenca Mariño, provincia de Abancay (S/ 1,4 millones).
- Por último, los Gobiernos locales destinaron mayores montos en:
 - Mejoramiento y ampliación del sistema de agua potable, alcantarillado e instalación de planta de tratamiento de aguas residuales en la localidad de Huancabamba, distrito de José María Arguedas, provincia de Andahuaylas. (S/ 1,8 millones).
 - Mejoramiento del servicio educativo en a I.E.P. N°50673 de Huayllura, distrito de Mara, provincia de Cotabambas (S/ 1,5 millones).



VI. ENCUESTA DE PERCEPCIÓN REGIONAL

- El Índice de Confianza Empresarial Regional (ICER), que mide las expectativas de los empresarios, en junio de 2019 se ubicó en 56 puntos, superior en 1 punto con respecto al mes anterior. Este resultado estuvo influenciado por una mayor expectativa de los empresarios de los sectores comercio, manufactura y servicios, con respecto a la situación actual del negocio.

GRÁFICO Nº 8
ÍNDICE DE CONFIANZA EMPRESARIAL REGIONAL (ICER)
(Índice de difusión en puntos)

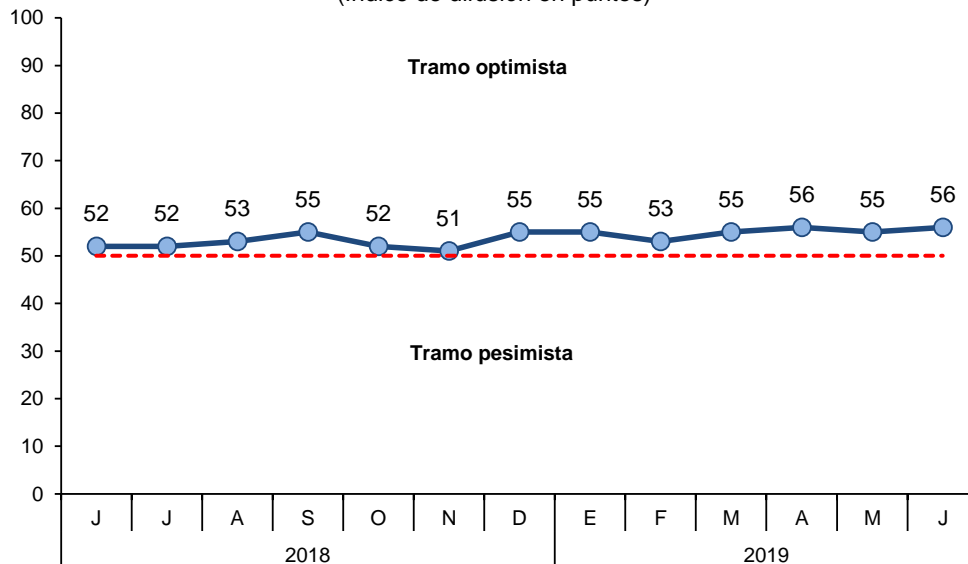

- El índice de la situación actual del negocio se situó en 57 puntos, creciendo en 5 puntos con respecto al mes previo y mayor en 5 puntos respecto a junio de 2018. Los empresarios de los sectores comercio y manufactura manifestaron que el nivel actual de su negocio ha mejorado.

GRÁFICO Nº 9
SITUACIÓN ACTUAL DEL NEGOCIO

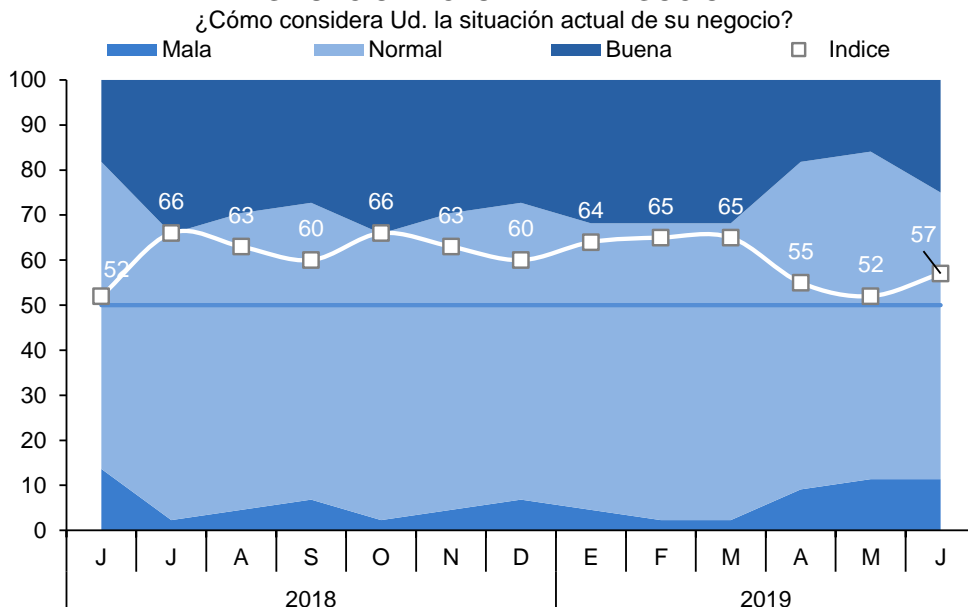

- El índice del nivel de ventas se ubicó en 55 puntos en junio, mayor en 4 puntos respecto al mes anterior. Los empresarios de los sectores comercio y manufactura indicaron tener un mayor nivel de ventas.

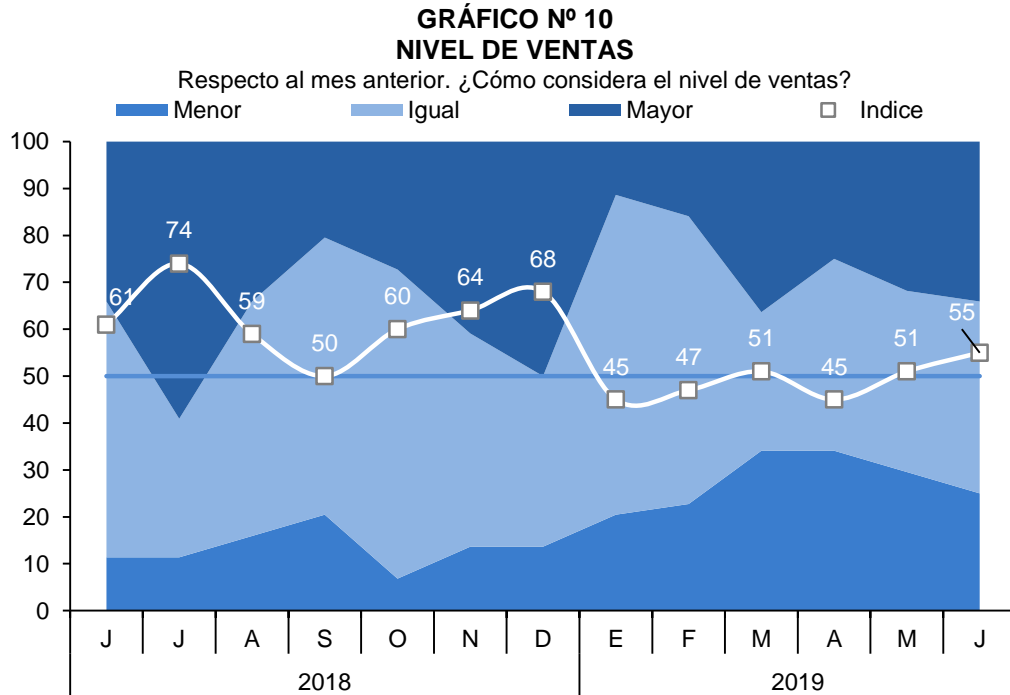

- El índice de acceso al crédito se ubicó en 56 puntos, superior en 4 puntos en comparación al mes anterior. La proporción de empresarios que indicaron tener una “buena” situación de acceso al crédito aumentaron de 11 a 16 por ciento en junio con respecto al mes previo.

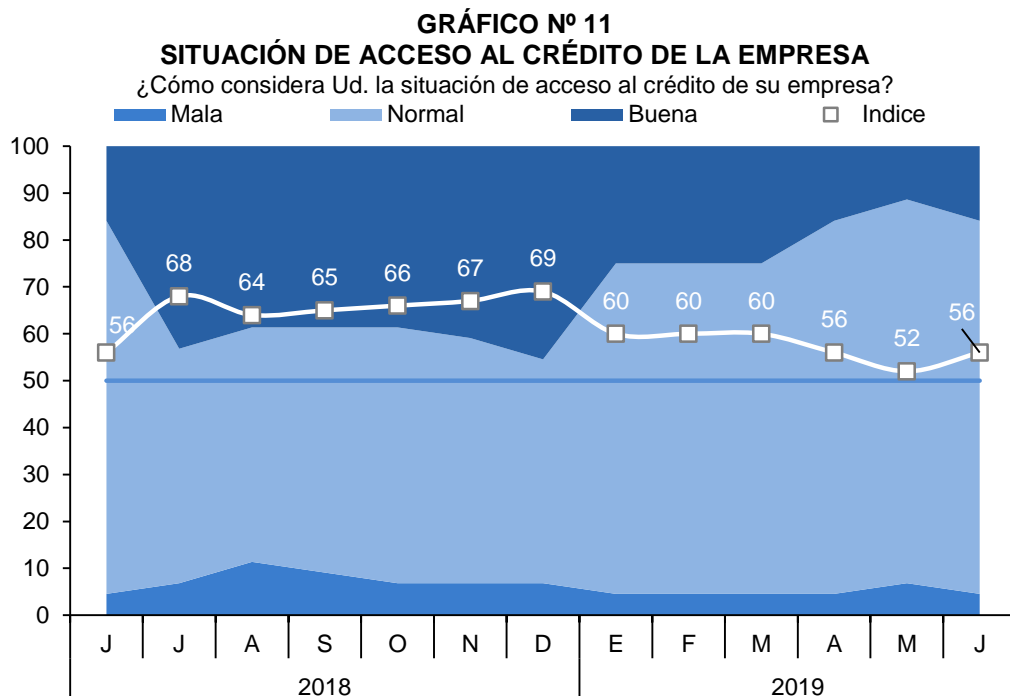

- El índice de la situación financiera de la empresa se ubicó en 59 puntos, ubicándose en el tramo optimista, con lo cual alcanzó el mismo registro de junio 2018. Los empresarios indicaron que la situación financiera de sus empresas ha mejorado en relación al mes previo.

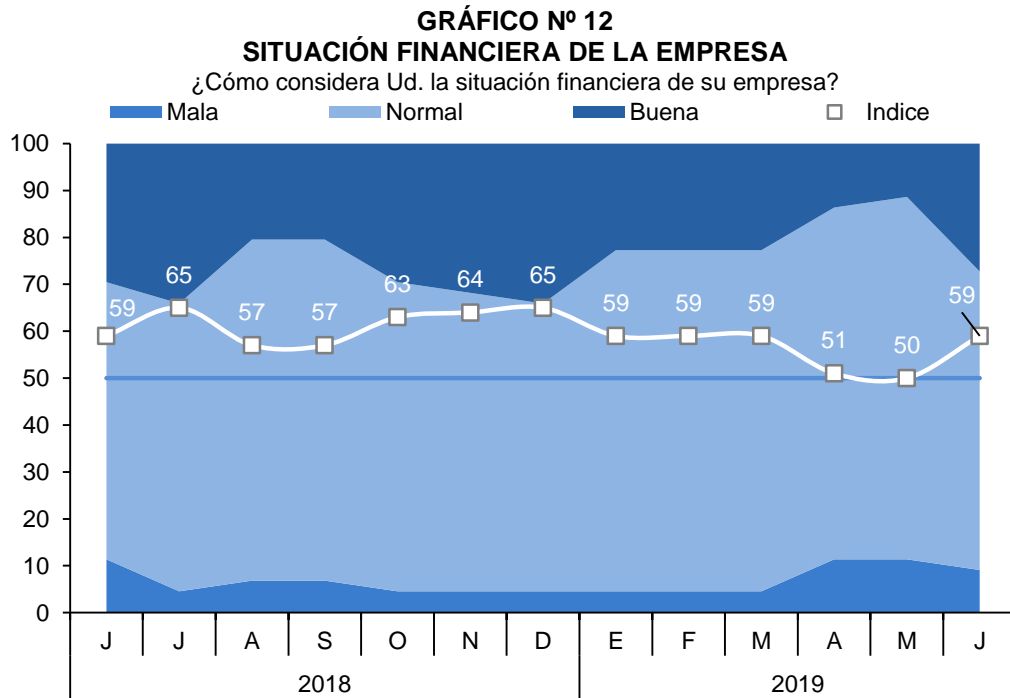

- El índice del nivel de empleo de las empresas se situó en 51 puntos, ubicándose en el tramo neutro, siendo mayor en 6 puntos en relación con el mes previo, explicado por una reducción en la proporción de empresarios con “menor” nivel de empleo de 23 a 9 por ciento en junio respecto al mes anterior.

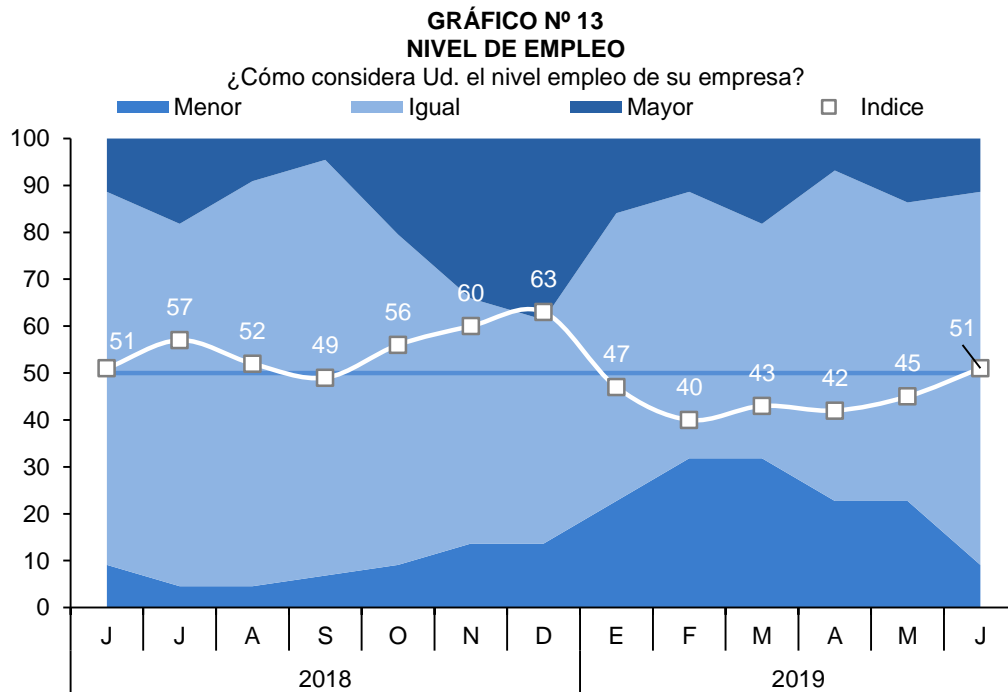

VII. ANEXOS



ANEXO 1

APURIMAC: PRODUCCIÓN AGROPECUARIA 1/
(Toneladas)

PRODUCTOS	2018							2019						PRODUCTOS
	JUN	JUL	AGO	SET	OCT	NOV	DIC	ENE	FEB	MAR	ABR	MAY	JUN	
AGRÍCOLA														AGRÍCOLA
Alfalfa	8 220	8 755	9 914	9 707	11 394	10 935	10 774	16 612	15 920	17 448	11 359	8 342	15 210	Alfalfa
Amaranto - Kiw icha	1 125	531	38	0	0	0	0	0	0	0	13	135	665	Amaranto - Kiw icha
Anís	0	26	36	0	0	0	0	0	0	0	0	0	0	Anís
Arveja grano verde	282	615	122	125	100	126	220	175	532	782	724	539	523	Arveja grano verde
Brócoli	5	14	0	0	0	13	6	6	12	12	11	2	12	Brócoli
Camote	115	312	71	0	0	0	25	60	150	170	125	208	265	Camote
Caña para alcohol	419	310	90	330	90	240	120	290	115	203	533	530	0	Caña para alcohol
Cebada forrajera	761	242	200	0	125	100	195	359	1 329	2 080	1 009	804	534	Cebada forrajera
Cebada grano	4 485	2 917	359	0	0	0	0	0	0	0	0	1 427	5 287	Cebada grano
Cebolla	80	216	0	12	0	0	10	46	11	47	106	552	77	Cebolla
Chucho o tarhui	188	764	1 073	94	266	27	8	0	0	0	0	21	393	Chucho o tarhui
Col o Repollo	26	10	22	0	0	38	5	44	146	26	141	18	12	Col o Repollo
Coliflor	11	23	0	0	0	6	5	42	103	28	43	22	14	Coliflor
Frijol grano seco	1 746	700	1 365	0	0	0	0	0	15	12	601	2 144	5 909	Frijol grano seco
Haba grano seco	3 756	3 785	1 327	0	0	0	0	0	141	270	117	1 301	4 325	Haba grano seco
Haba grano verde	481	737	200	235	126	90	277	382	558	999	757	690	528	Haba grano verde
Limón	10	5	7	7	5	3	4	23	53	45	10	7	7	Limón
Lúcuma	5	3	12	2	13	6	3	0	0	0	0	0	0	Lúcuma
Maíz amarillo duro	868	1 221	389	0	0	0	0	6	0	36	316	1 586	1 836	Maíz amarillo duro
Maíz amiláceo	20 770	14 898	0	0	0	0	0	0	0	12	1 002	11 186	26 729	Maíz amiláceo
Maíz choclo	937	1 075	2 430	1 200	1 170	658	1 280	1 615	1 460	2 838	4 297	3 575	2 655	Maíz choclo
Oca	3 543	1 480	2 025	0	0	0	0	0	0	0	565	4 917	4 082	Oca
Olluco	6 808	4 923	460	0	0	0	0	0	315	211	1 160	7 177	6 291	Olluco
Palta	427	225	141	106	21	0	19	155	538	797	769	499	109	Palta
Papa	131 131	83 994	26 261	630	235	1 161	12 620	3 919	11 087	8 003	23 062	100 676	135 161	Papa
Papaya	24	27	17	4	1	1	3	23	43	60	16	2	17	Papaya
Pasto sudán	0	50	0	45	0	40	0	50	0	42	100	44	30	Pasto sudán
Quinua	4 202	2 229	350	0	0	0	0	0	0	0	106	2 710	3 480	Quinua
Rye Grass	5 238	4 767	6 030	5 432	5 836	5 626	5 688	8 718	5 514	5 151	6 352	5 963	7 117	Rye Grass
Sauco	5	0	0	0	0	0	0	23	109	29	7	0	3	Sauco
Tara	0	251	216	450	127	0	0	0	8	0	0	5	2	Tara
Tomate	38	312	154	500	566	0	120	75	162	146	165	205	200	Tomate
Trébol	10 095	7 634	8 125	8 605	2 467	8 254	9 371	9 729	11 689	15 819	8 936	8 074	8 259	Trébol
Trigo	3 924	3 530	970	0	0	0	0	0	0	0	10	597	3 288	Trigo
Tuna	0	0	0	0	0	0	0	1 034	1 974	1 639	100	51	0	Tuna
Yuca	21	177	105	40	100	183	65	50	50	90	120	50	80	Yuca
Zanahoria	135	105	67	24	30	13	95	60	74	235	81	252	240	Zanahoria
Zapallo	353	200	312	125	300	0	18	318	243	575	643	732	544	Zapallo
PECUARIA														PECUARIA
Carne de vacuno 2/	388	397	395	391	391	385	384	389	387	392	390	392	388	Carne de vacuno 2/
Carne de ovino 2/	78	83	82	79	73	69	67	77	77	77	78	78	79	Carne de ovino 2/
Lana	0	0	0	0	0	2	7	24	60	31	20	3	0	Lana
Carne de caprino 2/	15	15	15	14	14	14	13	17	18	19	19	16	16	Carne de caprino 2/
Leche	3 151	2 665	2 407	2 018	1 918	1 824	1 820	3 491	3 448	3 459	3 608	3 218	3 158	Leche
Carne de ave 2/	64	66	58	61	66	65	64	63	56	69	87	69	70	Carne de ave 2/

1/ Cifras preliminares.

2/ Peso neto.

FUENTE: MINAGRI

Elaboración: BCRP, Sucursal Cusco. Departamento de Estudios Económicos.



ANEXO 2

APURÍMAC : PRODUCCIÓN PESQUERA 1/
(kg)

SUBSECTORES	2018							2019						SUBSECTORES
	JUN	JUL	AGO	SET	OCT	NOV	DIC	ENE	FEB	MAR	ABR	MAY	JUN	
CHD														CHD
1. Fresco	13 635	13 883	14 458	12 228	13 982	15 002	13 928	21 403	17 628	16 993	26 616	21 474	15 196	1. Fresco

1/ Cifras preliminar.

Fuente: PRODUCE.

Elaboración: BCRP, Sucursal Cusco. Departamento de Estudios Económicos.



ANEXO 3

APURÍMAC: PRODUCCIÓN MINERA 1/

	2018							2019						
	JUN	JUL	AGO	SET	OCT	NOV	DIC	ENE	FEB	MAR	ABR	MAY	JUN	
1. MINERÍA METÁLICA 2/														1. MINERÍA METÁLICA 2/
Cobre (TMF)	34 877	26 826	28 480	31 492	30 218	42 478	39 164	41 692	27 698	32 065	20 682	33 779	29 914	Cobre (TMF)
Molibdeno (TMF)	183	200	179	180	146	151	152	174	141	197	103	245	215	Molibdeno (TMF)
Oro (Onzas troy)	8 071	8 012	8 055	8 280	7 783	7 735	8 855	3 663	4 008	2 822	2 490	2 146	2 780	Oro (Onzas troy)
Plata (Onzas troy)	2 797	2 765	3 408	3 987	4 180	4 340	4 662	2 283	2 958	2 315	2 283	2 025	2 186	Plata (Onzas troy)

1/ Cifras preliminares.

2/ Contenido fino.

TMF: Tonelada Métrica Fina.

Fuente: MINEM.

Elaboración: BCRP, Sucursal Cusco. Departamento de Estudios Económicos.



ANEXO 4

APURÍMAC: EXPORTACIÓN POR GRUPO DE PRODUCTO 1/
(Valor FOB - Miles de US\$)

GRUPO	2018							2019						GRUPO
	JUN	JUL	AGO	SET	OCT	NOV	DIC	ENE	FEB	MAR	ABR	MAY	JUN	
Productos tradicionales	237 978	190 756	149 405	183 299	158 297	282 394	277 085	188 592	72 047	1 430	97 688	263 693	208 554	Productos tradicionales
Agrícola	128	192	192	383	253	644	293	202	366	0	0	0	0	Agrícola
Minería	237 850	190 564	149 213	182 916	158 044	281 749	276 792	188 390	71 681	1 430	97 688	263 693	208 554	Minería
Productos no tradicionales	78	0	5	1	50	73	0	0	63	123	0	14	1	Productos no tradicionales
Agropecuario	72	0	0	0	50	73	0	0	63	123	0	0	1	Agropecuario
Textil	0	0	5	0	0	0	0	0	0	0	0	14	0	Textil
Madera y papeles	0	0	0	0	0	0	0	0	0	0	0	0	0	Madera y papeles
Químico	0	0	0	1	0	0	0	0	0	0	0	0	0	Químico
Minería no metálica	0	0	0	0	0	0	0	0	0	0	0	0	0	Minería no metálica
Sidero-metalúrgico y joyería	0	0	0	0	0	0	0	0	0	0	0	0	0	Sidero-metalúrgico y joyería
Metal-mecánico	0	0	0	0	0	0	0	0	0	0	0	0	0	Metal-mecánico
Resto	6	0	0	0	0	0	0	0	0	0	0	0	0	Resto
TOTAL EXPORTACIONES	238 056	190 756	149 410	183 300	158 347	282 467	277 085	188 592	72 110	1 553	97 688	263 707	208 555	TOTAL EXPORTACIONES

1/ Cifras preliminares.

Fuente: SUNAT.

Elaboración: BCRP, Sucursal Cusco. Departamento de Estudios Económicos.



ANEXO 5

APURÍMAC: EXPORTACIONES POR GRUPO DE PRODUCTOS 1/
(Valores FOB en Miles de US\$)

GRUPO	2018							2019						GRUPO
	JUN	JUL	AGO	SET	OCT	NOV	DIC	ENE	FEB	MAR	ABR	MAY	JUN	
PRODUCTOS TRADICIONALES	237 978	190 756	149 405	183 299	158 297	282 394	277 085	188 592	72 047	1 430	97 688	263 693	208 554	PRODUCTOS TRADICIONALES
Agropecuario	128	192	192	383	253	644	293	202	366	0	0	0	0	Agropecuario
Café	128	192	192	383	253	644	293	202	366	0	0	0	0	Café
Mineros	237 850	190 564	149 213	182 916	158 044	281 749	276 792	188 390	71 681	1 430	97 688	263 693	208 554	Mineros
Cobre	233 982	187 010	145 121	181 027	151 256	277 624	273 082	184 755	68 288	0	95 731	260 649	198 209	Cobre
Oro	0	0	0	0	0	0	31	0	0	0	0	0	3 000	Oro
Molibdeno	3 868	3 555	4 093	1 887	6 788	4 107	3 584	3 635	3 343	1 430	1 957	3 045	7 346	Molibdeno
Plomo	0	0	0	0	0	18	95	0	47	0	0	0	0	Plomo
Demas minerales	0	0	0	0	0	0	0	0	2	0	0	0	0	Demas minerales
PRODUCTOS NO TRADICIONALES	78	0	5	1	50	73	0	0	63	123	0	14	1	PRODUCTOS NO TRADICIONALES
Agropecuario	72	0	0	0	50	73	0	0	63	123	0	0	1	Agropecuario
Quinua	0	0	0	0	50	73	0	0	0	0	0	0	0	Quinua
Palta	0	0	0	0	0	0	0	0	63	123	0	0	0	Palta
Otros	72	0	0	0	0	0	0	0	0	0	0	0	1	Otros
Téxtil	0	0	5	0	0	0	0	0	0	0	0	14	0	Téxtil
Demás suéteres de pelo fino	0	0	1	0	0	0	0	0	0	0	0	0	0	Demás suéteres de pelo fino
Hilados retorcidos y cableados	0	0	0	0	0	0	0	0	0	0	0	0	0	Hilados retorcidos y cableados
Guantes, mitones y manoplas	0	0	0	0	0	0	0	0	0	0	0	0	0	Guantes, mitones y manoplas
Demás complementos de vestir	0	0	0	0	0	0	0	0	0	0	0	0	0	Demás complementos de vestir
Otros	0	0	3	0	0	0	0	0	0	0	0	14	0	Otros
Químicos	0	0	0	1	0	0	0	0	0	0	0	0	0	Químicos
TOTAL EXPORTACIONES	238 056	190 756	149 410	183 300	158 347	282 467	277 085	188 592	72 110	1 553	97 688	263 707	208 555	TOTAL EXPORTACIONES

1/ Cifras preliminares.

Fuente: SUNAT.

Elaboración: BCRP, Sucursal Cusco. Departamento de Estudios Económicos.



ANEXO 6

APURÍMAC: CRÉDITO 1/ 2/
(Saldos en millones de Soles)

ENTIDADES FINANCIERAS	2018							2019						ENTIDADES FINANCIERAS
	JUN	JUL	AGO	SET	OCT	NOV	DIC	ENE	FEB	MAR	ABR	MAY	JUN	
I. BANCO DE LA NACION	81	81	82	83	84	83	83	85	85	85	84	84	83	I. BANCO DE LA NACION
II. AGROBANCO	5	4	3	3	3	3	3	3	3	3	3	5	2	II. AGROBANCO
III. BANCA MÚLTIPLE	257	263	265	275	273	277	278	280	281	286	289	295	297	III. BANCA MÚLTIPLE
IV. INSTITUCIONES NO BANCARIAS	651	654	661	667	674	682	697	700	707	716	721	730	732	IV. INSTITUCIONES NO BANCARIAS
Financieras	125	124	123	124	125	126	126	125	126	127	126	128	128	Financieras
Cajas Municipales	514	518	526	531	537	543	557	561	567	575	580	588	590	Cajas Municipales
Cajas Rurales	12	12	12	12	12	13	13	13	13	13	14	14	13	Cajas Rurales
Edpymes	0	0	0	0	0	0	1	1	1	1	1	1	1	Edpymes
TOTAL	994	1 002	1 012	1 029	1 034	1 045	1 061	1 067	1 076	1 090	1 097	1 113	1 115	TOTAL
En M/N	989	998	1 008	1 025	1 031	1 042	1 059	1 064	1 073	1 087	1 095	1 111	1 112	En M/N
En M/E	4	4	4	4	3	3	3	3	3	3	3	2	3	En M/E

1/ Cifras Preliminares.

2/ La suma de las partes difiere en algunos casos por la presentación de números enteros.

Fuente: SBS.

Elaboración: BCRP, Sucursal Cusco. Departamento de Estudios Económicos.



ANEXO 7

APURÍMAC: CARTERA PESADA 1/
(En porcentajes)

ENTIDADES FINANCIERAS	2018								2019					ENTIDADES FINANCIERAS
	MAY	JUN	JUL	AGO	SET	OCT	NOV	DIC	ENE	FEB	MAR	ABR	MAY	
I. BANCO DE LA NACIÓN	1,4	1,4	1,4	1,5	1,5	1,5	1,6	1,6	1,6	1,6	1,5	1,6	1,7	I. BANCO DE LA NACIÓN
II. AGROBANCO	10,6	11,4	18,8	25,7	33,6	37,5	33,0	33,0	32,6	31,7	33,4	38,0	44,4	II. AGROBANCO
III. BANCA MÚLTIPLE	4,6	5,6	3,8	5,0	4,7	5,8	5,5	5,0	5,3	5,6	5,2	4,9	5,4	III. BANCA MÚLTIPLE
IV. INSTITUCIONES NO BANCARIAS	4,1	4,4	4,3	4,6	4,9	5,0	5,0	4,7	4,5	4,8	4,7	4,9	5,0	IV. INSTITUCIONES NO BANCARIAS
Cajas Municipales	4,1	4,3	4,1	4,4	4,7	4,9	4,8	4,4	4,3	4,7	4,6	4,7	4,8	Cajas Municipales
Cajas Rurales de Ahorro y Crédito	4,2	4,0	5,0	6,4	6,9	7,4	8,1	7,8	7,8	7,8	8,7	9,1	9,9	Cajas Rurales de Ahorro y Crédito
Edpymes	45,4	43,6	58,8	63,1	59,9	62,3	85,8	95,0	100,0	100,0	100,0	100,0	100,0	Edpymes
Financieras	4,1	4,8	5,0	5,1	5,2	5,2	5,2	5,0	4,7	4,4	4,4	4,6	4,9	Financieras
TOTAL	4,1	4,5	4,0	4,5	4,6	5,0	4,9	4,6	4,5	4,8	4,6	4,7	5,0	TOTAL

1/ Cifras Preliminares.

Fuente: SBS.

Elaboración: BCRP, Sucursal Cusco. Departamento de Estudios Económicos.



ANEXO 8

APURÍMAC: DEPÓSITOS 1/
(SalDOS en millones de Soles)

ENTIDADES FINANCIERAS	2018							2019						ENTIDADES FINANCIERAS
	JUN	JUL	AGO	SET	OCT	NOV	DIC	FEB	FEB	MAR	ABR	MAY	JUN	
I. BANCO DE LA NACION	215	219	222	221	223	221	245	238	236	223	226	225	240	I. BANCO DE LA NACION
III. BANCA MÚLTIPLE	463	461	452	448	444	469	482	475	459	463	454	466	472	III. BANCA MÚLTIPLE
IV. INSTITUCIONES NO BANCARIAS	259	264	270	276	283	289	306	299	297	300	299	303	304	IV. INSTITUCIONES NO BANCARIAS
Financieras	50	50	52	54	54	54	55	56	56	57	56	58	57	Financieras
Cajas Municipales	207	212	217	221	227	234	249	241	239	242	241	244	246	Cajas Municipales
Cajas Rurales	1	1	1	1	1	1	1	1	2	1	1	1	2	Cajas Rurales
TOTAL	937	944	944	944	950	980	1 032	1 012	992	986	979	994	1 016	TOTAL
En M/N	884	891	892	892	894	925	962	956	932	926	920	936	960	En M/N
En M/E	53	53	53	52	56	55	70	56	59	61	59	58	56	En M/E

1/ Cifras Preliminares.

Fuente: SBS.

Elaboración: BCRP, Sucursal Cusco. Departamento de Estudios Económicos.



ANEXO 9

APURÍMAC: EJECUCIÓN DEL PRESUPUESTO PÚBLICO 1/
(Millones de Soles)

TIPO	2018							2019						TIPO
	JUN	JUL	AGO	SET	OCT	NOV	DIC	ENE	FEB	MAR	ABR	MAY	JUN	
I. GASTOS CORRIENTES	127	150	131	127	152	122	202	106	111	100	140	113	145	I. GASTOS CORRIENTES
<i>Gobierno Nacional</i>	47	54	52	49	67	36	59	49	48	29	66	35	51	<i>Gobierno Nacional</i>
<i>Gobierno Regional</i>	63	77	62	61	64	68	104	55	53	56	59	62	79	<i>Gobierno Regional</i>
<i>Gobiernos Locales</i>	17	20	18	17	21	18	38	3	10	14	15	16	15	<i>Gobiernos Locales</i>
Remuneraciones	58	63	58	56	57	61	75	59	59	59	61	63	63	Remuneraciones
Gobierno Nacional	11	11	12	10	10	10	12	11	12	12	12	13	13	Gobierno Nacional
Gobierno Regional	44	49	44	44	45	48	58	47	44	44	46	47	48	Gobierno Regional
Gobiernos Locales	3	3	3	2	3	3	4	2	3	3	3	3	2	Gobiernos Locales
Bienes y Servicios	38	56	47	45	66	47	91	25	23	29	43	36	36	Bienes y Servicios
Gobierno Nacional	14	28	20	18	35	17	23	20	10	9	22	11	13	Gobierno Nacional
Gobierno Regional	12	14	15	14	16	17	39	4	7	9	10	12	12	Gobierno Regional
Gobiernos Locales	12	13	13	12	15	13	29	1	7	11	12	12	11	Gobiernos Locales
Transferencias 2/	31	32	26	26	29	14	36	22	29	12	36	14	46	Transferencias 1/
Gobierno Nacional	22	14	20	21	22	9	24	18	26	8	32	11	26	Gobierno Nacional
Gobierno Regional	7	14	3	3	3	3	7	4	3	3	3	3	19	Gobierno Regional
Gobiernos Locales	2	4	3	2	3	2	5	0	0	0	1	1	2	Gobiernos Locales
II. Formación bruta de capital 3/	89	100	93	110	122	135	242	14	45	53	62	66	82	II. Formación bruta de capital 3/
Gobierno Nacional	24	21	20	44	44	46	61	11	20	15	15	20	21	Gobierno Nacional
Gobierno Regional	15	18	20	18	22	22	48	0	5	12	11	18	23	Gobierno Regional
Gobiernos Locales	50	62	53	49	56	68	133	2	20	27	36	28	37	Gobiernos Locales
III. Otros gastos de capital 4/	10	1	0	1	0	1	6	0	0	0	0	2	9	III. Otros gastos de capital 4/
GASTO NO FINANCIERO TOTAL (I+II+III)	226	252	224	238	274	258	450	120	156	153	202	181	236	III. GASTO NO FINANCIERO TOTAL (I+II)
<i>Gobierno Nacional</i>	76	77	72	93	111	82	125	60	68	44	81	57	77	<i>Gobierno Nacional</i>
<i>Gobierno Regional</i>	82	93	81	79	85	90	153	55	58	68	70	80	106	<i>Gobierno Regional</i>
<i>Gobiernos Locales</i>	68	82	71	66	77	86	172	5	30	41	51	44	53	<i>Gobiernos Locales</i>

1/ Información actualizada al 31 de marzo de 2019.

2/ Incluye el pago de pensiones, donaciones y otros gastos corrientes.

3/ Incluye donaciones y transferencias.

Fuente: MEF.

Elaboración: BCRP, Sucursal Cusco. Departamento de Estudios Económicos.



ANEXO 10

APURÍMAC: INGRESOS CORRIENTES DEL GOBIERNO CENTRAL 1/
(Millones de soles)

INGRESOS	2018							2019						INGRESOS
	JUN	JUL	AGO	SET	OCT	NOV	DIC	ENE	FEB	MAR	ABR	MAY	JUN	
I. INGRESOS TRIBUTARIOS	7	8	7	8	8	8	9	10	6	9	9	8	7	I. INGRESOS TRIBUTARIOS
1. Impuestos a los ingresos	3	4	3	4	4	4	4	5	3	5	5	4	4	1. Impuestos a los ingresos
- Personas Naturales	1	2	1	1	1	1	2	2	1	1	2	2	1	- Personas Naturales
- Personas Jurídicas	2	2	2	3	3	2	2	3	2	3	2	2	2	- Personas Jurídicas
- Regularización	0	0	0	0	0	0	0	0	0	1	2	1	1	- Regularización
2. Impuestos a la importación														2. Impuestos a la importación
3. Impuesto General a las Ventas	3	3	3	3	3	4	4	4	2	3	3	3	3	3. Impuesto General a las Ventas
- Operaciones Internas	3	3	3	3	3	4	4	4	2	3	3	3	3	- Operaciones Internas
- Operaciones Externas														- Operaciones Externas
4. Impuesto Selectivo al Consumo	0	0	0	0	0	0	0	0	0	0	0	0	0	4. Impuesto Selectivo al Consumo
5. Otros Ingresos tributarios	1	1	1	1	1	1	1	1	1	1	1	1	1	5. Otros Ingresos tributarios
II. INGRESOS NO TRIBUTARIOS	0	2	1	1	1	1	1	1	1	1	0	1	1	II. INGRESOS NO TRIBUTARIOS
INGRESOS CORRIENTES (I+II)	7	10	8	9	9	9	9	11	7	9	9	9	8	INGRESOS CORRIENTES (I+II)

1/ Debido al redondeo de los datos parciales, los totales pueden diferir de la suma de las partes.

Fuente: SUNAT.

Elaboración: BCRP, Sucursal Cusco. Departamento de Estudios Económicos.

