

BANCO CENTRAL DE RESERVA DEL PERÚ
SUCURSAL CUSCO



APURÍMAC: Síntesis de Actividad Económica
Abril 2019¹

Departamento de Estudios Económicos

¹ En la elaboración del presente informe participaron Víctor Chique, Juniors Sánchez y José Apaza.

ÍNDICE

	<i>Página</i>
RESUMEN EJECUTIVO	3
I. ACTIVIDAD PRODUCTIVA.....	5
1. Actividad Primaria	5
1.1 Sector agropecuario.....	5
1.2 Sector pesca	6
1.3 Sector minería.....	7
2. Otros indicadores sectoriales.....	8
2.1 Arribos a los establecimientos de hospedaje.....	8
II. ASPECTOS LABORALES	9
1. Empleo	9
III. SECTOR EXTERNO.....	10
1. Exportaciones.....	10
IV. CRÉDITO Y DEPÓSITOS.....	11
1. Crédito.....	11
2. Depósitos	12
V. EJECUCIÓN DEL PRESUPUESTO DE GASTOS DEL GOBIERNO GENERAL.....	14
1. Gasto no financiero	14
2. Gastos corrientes	14
3. Formación bruta de capital.....	14
VI. ENCUESTA DE PERCEPCIÓN REGIONAL	17
VII. ANEXOS	20



RESUMEN EJECUTIVO

Principales hechos de importancia

- En abril de 2019, la actividad primaria mostró resultados mixtos. La **producción agropecuaria** decreció 15,6 por ciento interanual y la **actividad minera** se contrajo 14,7 por ciento interanual; contrariamente, el **sector pesca** aumentó 122,6 por ciento.
- En los otros indicadores de la actividad económica de la región para el mes de abril, destacó el crecimiento del **saldo de crédito** en 11,1 por ciento; sin embargo, la **formación bruta de capital** se contrajo 5,3 por ciento.

Actividad Primaria

- El **sector agropecuario** disminuyó 15,6 por ciento interanual en abril de 2019, debido a la menor producción en el subsector agrícola (-20,0 por ciento). Por el contrario, entre enero y abril de 2019, la producción agropecuaria aumentó 2,1 por ciento con respecto a igual periodo de 2018.
- El **sector pesca** aumentó 122,6 por ciento interanual, explicado por la mayor producción de trucha (131,1 por ciento) y pejerrey (25,1 por ciento). Este incremento se explicó por el mayor consumo de pescado en Semana Santa. La creciente producción de truchas en el mes se generó en criaderos, el mismo que representó el 92,4 por ciento de la producción total de Andahuaylas y el 68,7 por ciento de la producción regional. De igual manera, entre enero – abril de 2019, la actividad pesquera se expandió 27,2 por ciento.
- La **actividad minera** disminuyó 14,7 por ciento en abril, explicado por la menor extracción de oro (-65,7 por ciento), plata (-20,2 por ciento) y cobre (-14,5 por ciento); sin embargo, en el acumulado a abril de 2019, la producción minera se expandió 8,5 por ciento, en relación con similar periodo del año anterior.

Otros Indicadores de Actividad Económica

- El **empleo formal** en empresas de 10 a más trabajadores de la ciudad de Abancay creció 3,3 por ciento interanual en abril. Este resultado estuvo determinado por las mayores contrataciones en el sector comercio (48,9 por ciento), siendo atenuado por la menor demanda laboral del sector servicios (-2,9 por ciento). El desempeño favorable del sector comercio, se explicó por el mayor dinamismo en las actividades relacionadas a la distribución de alimentos y bebidas, farmacias y ventas de electrodomésticos; mientras que, el sector servicios decreció debido a la subrama enseñanza. Entre enero y abril, el empleo se incrementó 5,0 por ciento con relación a mismo periodo de 2018.
- El **saldo de crédito**, que ascendió a S/ 1 097 millones, creció 11,1 por ciento en abril con respecto a similar mes de 2018. El crédito destinado a las empresas se incrementó en 8,7 por ciento; asimismo, el crédito dirigido a personas aumentó 14,5 por ciento, impulsado principalmente por el incremento de los créditos para consumo (15,2 por ciento) e hipotecario (8,8 por ciento).
- Por último, la **formación bruta de capital** alcanzó S/ 62 millones en abril de 2019, registrando una disminución de 5,3 por ciento interanual en términos reales, explicado por los menores gastos

registrados en el Gobierno nacional y en los Gobiernos locales. Asimismo, la inversión entre enero y abril de 2019 disminuyó 12,5 por ciento, respecto a similar periodo de 2018.

CUADRO N° 1
OTROS INDICADORES DE ACTIVIDAD ECONÓMICA
(Variación % respecto a similar mes del año anterior)

		Nov.18	Dic.18	Ene.19	Feb.19	Mar.19	Abr.19
Arribos a los establecimientos de hospedaje	↑	38,2	53,5	n.d.	n.d.	n.d.	n.d.
Empleo formal urbano 1/	↑	8,4	8,3	2,9	14,7	1,7	3,3
Crédito total 1/	↑	12,9	12,7	13,0	12,3	12,2	11,1
Crédito de consumo 1/	↑	22,4	21,2	19,4	17,6	17,0	15,2
Crédito hipotecario 1/	→	0,0	1,1	7,8	6,6	8,4	8,8
Formación bruta de capital 3/	↓	-10,5	1,7	-42,7	45,4	-32,1	-5,3

1/ En términos nominales.

2/ En términos reales.

Fuentes: BCRP, Sucursal Cusco, MINCETUR, SBS y MEF.

I. ACTIVIDAD PRODUCTIVA

1. Actividad Primaria

1.1 Sector agropecuario

- En el mes de abril, la actividad agropecuaria registró una variación negativa de 15,6 por ciento con relación a similar mes de 2018, como consecuencia de una disminución en la producción del subsector agrícola (-20,0 por ciento), siendo atenuado por la mayor producción del subsector pecuario (0,1 por ciento). Por el contrario, entre enero y abril, el sector creció 2,1 por ciento interanual.
- El subsector agrícola se contrajo por una menor producción destinada al mercado externo y agroindustria (-30,1 por ciento), así como al mercado interno (-19,4 por ciento). En el primer grupo resaltó la menor producción de palta (-57,7 por ciento) y maíz amarillo duro (-26,1 por ciento); mientras que, en el segundo grupo se redujo la producción de papa (-32,7 por ciento) y arveja grano verde (-25,2 por ciento). En contraste, en el periodo enero y abril, este subsector aumentó 3,3 por ciento con respecto al mismo periodo del año anterior, sustentado por una mayor producción de olluco y alfalfa.
- Por el contrario, el subsector pecuario creció levemente (0,1 por ciento) en abril, debido a la mayor producción de carne de ave (6,1 por ciento) y carne de vacuno (0,8 por ciento), siendo contrarrestado por una disminución en la producción de lana (-16,7 por ciento) y carne de ovino (-3,7 por ciento). Sin embargo, entre enero y abril de 2019, la producción pecuaria se contrajo 0,5 por ciento interanual, esta disminución se debió a una menor producción de lana (-10,6 por ciento) y carne de ovino (-3,1 por ciento) fundamentalmente.

CUADRO N° 2
SECTOR AGROPECUARIO 1/
(Miles de Toneladas)

Subsectores	Estructura Porcentual 2017 2/	Abril				Enero - Abril			
		2018	2019	Var.%	Contribución al crecimiento 3/	2018	2019	Var.%	Contribución al crecimiento 3/
AGRÍCOLA	84,1			-20,0	-15,6			3,3	2,3
Orientada al mercado externo y agroindustria 2/	6,8			-30,1	-1,3			-15,0	-0,6
Palta	1,0	0,7	0,3	-57,7	-1,6	2,6	1,7	-34,9	-1,2
Maíz amarillo duro	0,5	0,5	0,3	-26,1	-0,3	0,5	0,3	-24,8	-0,1
Amaranto-kiw icha	0,8	0,0	0,0	-7,1	0,0	0,0	0,0	-7,1	0,0
Caña para alcohol	0,0	0,4	0,5	28,1	0,0	1,1	1,1	0,2	0,0
Quinua	2,0	0,1	0,1	89,3	0,2	0,1	0,1	89,3	0,1
Haba grano seco	2,0	0,0	0,1	408,7	0,4	0,0	0,5	2039,1	0,6
Anís	0,1	0,0	0,0	-	-	0,0	0,0	-	-
Tara	0,3	0,0	0,0	-	-	0,0	0,0	-	-
Orientada al mercado interno 2/	77,3			-19,4	-14,3			4,4	2,9
Papa	41,8	28,1	18,9	-32,7	-13,6	67,1	66,7	-0,5	-0,2
Arveja grano verde	0,7	0,8	0,6	-25,2	-0,6	2,1	1,3	-35,4	-0,7
Cebada forrajera	0,3	2,2	1,0	-55,1	-0,5	4,3	4,3	-0,3	0,0
Tuna	0,6	0,3	0,1	-68,7	-0,4	6,0	4,5	-24,4	-0,8
Trébol	1,7	9,3	8,9	-3,8	-0,1	35,3	46,2	30,9	0,9
Maíz choclo	2,4	3,8	3,8	-0,1	0,0	9,0	10,4	15,0	0,8
Haba grano verde	0,7	0,7	0,9	27,0	0,3	1,9	2,2	12,4	0,1
Alfalfa	3,5	9,9	11,4	14,9	0,6	44,4	60,2	35,7	2,1
Zapallo	0,3	0,2	0,6	189,6	0,6	1,1	1,7	52,1	0,3
Olluco	2,6	1,2	2,0	67,4	1,2	1,5	7,5	398,9	3,3
PECUARIO	15,9			0,1	0,01			-0,5	-0,15
Carne de ave 1/	0,6	0,1	0,1	6,1	0,06	0,3	0,3	2,6	0,03
Carne de vacuno 1/	4,6	0,4	0,4	0,8	0,04	1,6	1,6	-0,6	-0,05
Carne de porcino 1/	2,3	0,2	0,2	0,4	0,01	0,9	0,9	-0,2	-0,01
Leche	6,0	3,6	3,6	0,1	0,01	14,0	14,0	0,2	0,03
Carne de ovino 1/	0,8	0,1	0,1	-3,7	-0,03	0,3	0,3	-3,1	-0,04
Lana	0,2	0,0	0,0	-16,7	-0,06	0,2	0,1	-10,6	-0,08
SECTOR AGROPECUARIO	100,0			-15,6	-15,6			2,1	2,1

1/ Cifras preliminares.

2/ Estimado a precios del 2007.

3/ Con base en la estructura de similar periodo 2017.

4/ Peso neto.

Fuente: MINAGRI.

Elaboración: BCRP, Sucursal Cusco. Departamento de Estudios Económicos.



- En cuanto al avance de las siembras de la actual campaña agrícola 2018/2019, hasta abril de 2019, se han instalado un total de 95 319 hectáreas, es decir un área mayor en 4,2 por ciento con relación a similar periodo de la campaña anterior. Este aumento se debió a una mayor siembra de cultivos transitorios como maíz amarillo duro (42,6 por ciento), quinua (24,6 por ciento) y haba grano seco (22,4 por ciento); asimismo, por el incremento en las siembras de cultivos permanentes como: palta (589,5 por ciento) y alfalfa (295,9 por ciento), entre otros.

CUADRO N° 3
SUPERFICIE SEMBRADA 1/
(Hectáreas)

	Campaña agrícola 2/		Variación	
	2017/2018	2018/2019	Absoluta	Porcentual
CULTIVOS TRANSITORIOS	91 051	94 525	3 474	3,8
Quinua	4 359	5 430	1 071	24,6
Haba Grano Seco	4 620	5 655	1 035	22,4
Maíz Amarillo Duro	1 498	2 136	638	42,6
Cebada	4 486	5 127	641	14,3
Frijol Caupi Grano Seco	4 743	5 300	557	11,7
Trigo	4 593	5 072	479	10,4
Maíz Choclo	1 881	2 313	432	23,0
Maíz Amiláceo	25 258	25 623	365	1,4
Kwicha	817	1 109	292	35,7
Frijol Grano Verde	339	618	279	82,3
Arveja Grano Seco	1 238	1 390	152	12,3
Haba Grano Verde	963	1 112	149	15,5
Oca	1 552	1 228	-324	-20,9
Avena Forrajera	1 333	780	-553	-41,5
Papa	24 871	23 406	-1 465	-5,9
Otros	8 500	8 226	-274	-3,2
CULTIVOS PERMANENTES	455	794	339	74,5
Alfalfa	74	293	219	295,9
Palta	19	131	112	589,5
Tuna	34	82	48	141,2
Tara	0	34	34	-
Caña De Azúcar (Para Alcohol)	3	14	11	366,7
Otros	325	240	-85	-26,2
Total	91 506	95 319	3 813	4,2

1/ Cifras preliminares.

2/ En agosto 2018 - abril 2019.

Fuente: MINAGRI.

Elaboración: BCRP, Sucursal Cusco. Departamento de Estudios Económicos.

1.2 Sector pesca

- La producción pesquera mostró un crecimiento de 122,6 por ciento interanual en abril, siendo explicada por una mayor producción de trucha (131,1 por ciento) y pejerrey (25,1 por ciento). La mayor producción se dio por el mayor consumo de pescado en Semana Santa; asimismo, por la mayor inversión y capacitaciones otorgadas por el Fondo Nacional de Desarrollo Pesquero (FONDEPES). La creciente producción de truchas en el mes se generó en criaderos, el mismo que representó el 92,4 por ciento de la producción total de Andahuaylas y el 68,7 por ciento de la producción regional.
- En la misma línea, en el acumulado de enero - abril, la actividad pesquera creció 27,2 por ciento, debido a un aumento en la extracción de trucha (30,3 por ciento), con respecto a similar periodo de 2018.

CUADRO N° 4
SECTOR PESCA 1/
(En toneladas)

Subsectores	Abril			Enero - Abril		
	2018	2019	Var. %	2018	2019	Var. %
Consumo Humano Directo (CHD)						
Fresco	11	25	121,0	64	81	26,4
SECTOR PESCA 2/			122,6			27,2

1/ Cifras preliminares.

2/ Estimado a precios de 2007.

Fuente: PRODUCE.

Elaboración: BCRP, Sucursal Cusco. Departamento de Estudios Económicos.



1.3 Sector minería

- En abril de 2019, la producción minera se contrajo 14,7 por ciento interanual, asociado principalmente a una menor extracción de oro (-65,7 por ciento), plata (-20,2 por ciento) y cobre (-14,5 por ciento). Con respecto a la producción de cobre, la región representó el 8,6 por ciento de la producción de cobre en el país; ocupando el quinto puesto después de Moquegua, Arequipa, Ancash y Cusco.
- Durante enero y abril, la actividad minera creció 8,5 por ciento interanual, resultado de una mejora en la producción de plata (12,1 por ciento), cobre (9,8 por ciento) y molibdeno (2,2 por ciento); siendo contrarrestado por una disminución en los volúmenes de la producción de oro (-34,1 por ciento). En el acumulado, a nivel de empresas, la producción de cobre de Las Bambas representó el 15,8 por ciento² de la producción total nacional, ocupando la tercera ubicación, por detrás de la minera Cerro Verde S.A.A. y la compañía minera Antamina S.A., con una participación de 20,8 por ciento y 18,6 por ciento, respectivamente.

**CUADRO N° 5
SECTOR MINERÍA 1/**

Mineral	Estructura Porcentual 2017 2/	Abril				Enero - Abril			
		2018	2019	Var.%	Contribución 3/	2018	2019	Var.%	Contribución 3/
Cobre (TMF)	95,2	24 196	20 682	-14,5	-13,6	111 260	122 137	9,8	9,1
Molibdeno (TMF)	2,4	75	103	37,3	1,2	602	615	2,2	0,1
Oro (Onzas troy)	2,3	7 259	2 490	-65,7	-2,3	19 707	12 983	-34,1	-0,7
Plata (Onzas troy)	0,0	2 861	2 283	-20,2	0,0	8 777	9 838	12,1	0,0
SECTOR MINERÍA 2/	100,0			-14,7	-14,7			8,5	8,5

1/ Cifras preliminares.

2/ Estimado a precios de 2007.

3/ Con base en la estructura de similar periodo de 2017.

TMF: Tonelada Métrica Fina.

Fuente: Ministerio de Energía y Minas (MINEM).

Elaboración: BCRP, Sucursal Cusco, Departamento de Estudios Económicos.

**GRÁFICO N° 1
EVOLUCIÓN DE LA PRODUCCIÓN MINERA**
(Variación % real respecto al similar periodo del año anterior)

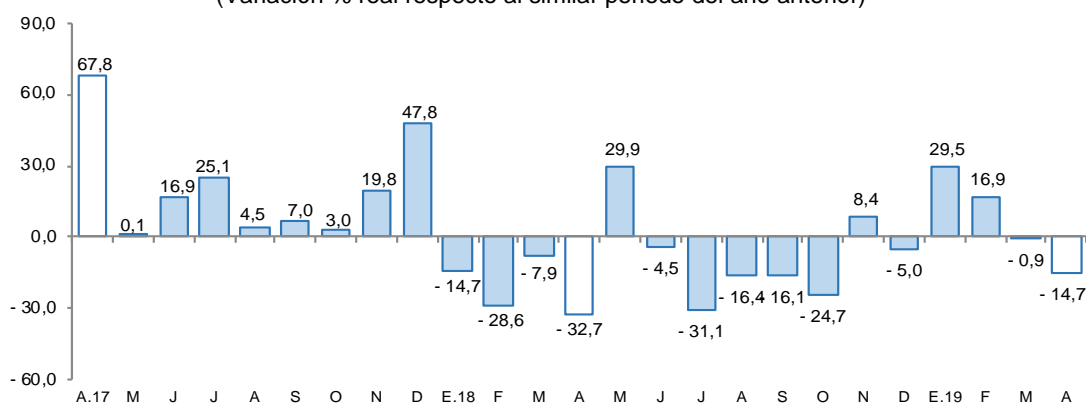

Fuente: MINEM.

Elaboración: BCRP, Sucursal Cusco, Departamento de Estudios Económicos.

- El precio promedio del oro se ubicó en US\$/oz.tr. 1 285,4; decreciendo 1,2 por ciento con respecto a marzo (US\$/oz.tr. 1 300,9).
- El precio promedio del cobre se registró en US\$/oz.tr. 292,4, siendo menor en 0,1 por ciento con respecto al mes anterior (US\$/oz.tr. 292,6).

² Datos preliminares de la Declaración de Estadística Mensual del Ministerio de Energía y Minas.



2. Otros indicadores sectoriales

2.1 Arribos a los establecimientos de hospedaje

- En diciembre de 2018, los arribos de turistas a los establecimientos de hospedaje de Apurímac alcanzó los 63 055 visitantes, mostrando un incremento de 53,5 en el periodo interanual, resultado de los mayores arribos de turistas nacionales (53,6 por ciento) y extranjeros (39,1 por ciento). De la misma forma, durante el año 2018, los arribos a la región aumentaron 25,0 por ciento interanual.
- Con relación a su procedencia, el aumento de turistas nacionales fue explicado por el mayor flujo de turistas provenientes de Lima Metropolitana y Callao (142,5 por ciento), Ayacucho (54,5 por ciento), Junín (18,5 por ciento) y Cusco (8,1 por ciento). Asimismo, el incremento de turistas extranjeros se debió a las mayores visitas procedentes de Alemania (376,9 por ciento), Italia (360,0 por ciento), España (135,3 por ciento) y Colombia (45,5 por ciento) principalmente.

GRÁFICO N° 2
EVOLUCIÓN DE ARRIBOS A ESTABLECIMIENTOS DE HOSPEDAJE
 (Variación % respecto al similar periodo del año anterior)

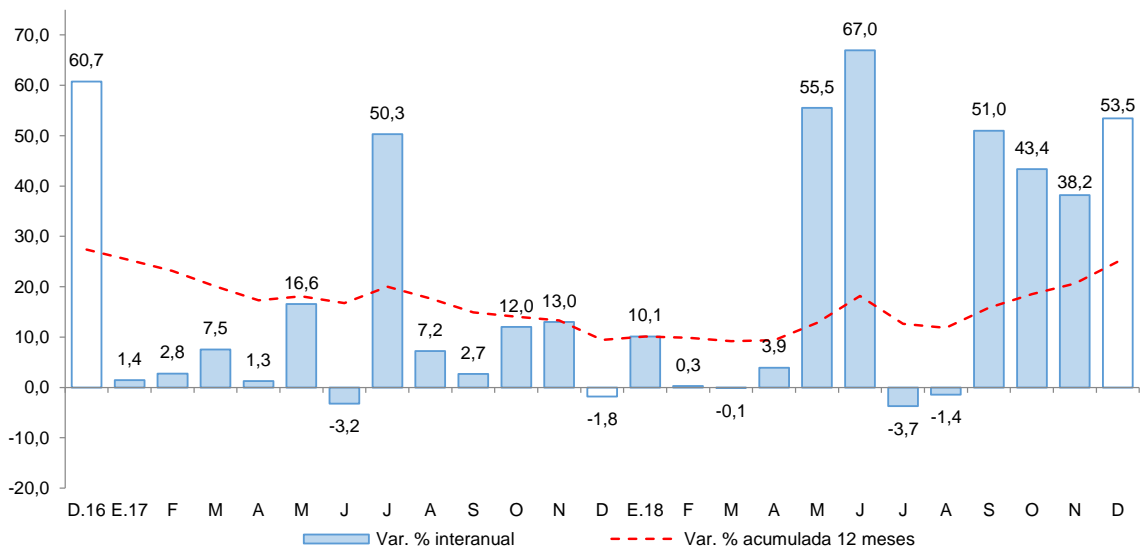

Fuente: MINCETUR - Encuesta Mensual a Establecimientos de Hospedaje Temporal.
 Elaboración: BCRP, Sucursal Cusco. Departamento de Estudios Económicos.



II. ASPECTOS LABORALES

1. Empleo

- El índice de empleo formal en las empresas de 10 a más trabajadores de la ciudad de Abancay mostró un desempeño positivo de 3,3 por ciento interanual en abril. Este resultado estuvo determinado por las mayores contrataciones en el sector comercio (48,9 por ciento), siendo atenuado por la menor demanda laboral del sector servicios (-2,9 por ciento); y con respecto al sector transportes, almacenes y comunicaciones no se observó reporte del índice para el mes. En comercio, el desempeño favorable se debió a cambios administrativos (apertura de una nueva empresa de distribución de alimentos y bebidas), a la ampliación de farmacias (Mifarma) y las mayores ventas de electrodomésticos; en servicios, resultado de la menor demanda en la subrama de enseñanza (por el cierre de un centro educativo de nivel secundario).
- De la misma manera, hasta abril de 2019, el empleo formal aumentó 5,0 por ciento interanual, como consecuencia de la mayor demanda de trabajadores en los sectores comercio (33,0 por ciento) y servicios (0,9 por ciento), siendo contrarrestado por la menor captación de trabajadores del sector transportes, almacenes y comunicaciones (-31,0 por ciento), sector que fue afectado en el acumulado por la falta de registro en el mes de abril.

CUADRO N° 6
CIUDAD DE ABANCAY: ÍNDICE MENSUAL DE EMPLEO EN EMPRESAS PRIVADAS
FORMALES DE 10 Y MÁS TRABAJADORES POR RAMA DE ACTIVIDAD ECONÓMICA 1/
 (Octubre 2010=100)

Sectores	Abril			Enero - Abril		
	2018	2019	Var. %	2018	2019	Var. %
Comercio	95,1	141,6	48,9	93,2	123,9	33,0
Transporte, almacenamiento y comunicaciones	210,0	-	-	210,0	145,0	-31,0
Servicios 3/	120,2	116,7	-2,9	107,2	108,1	0,9
TOTAL	118,0	121,9	3,3	106,5	111,8	5,0

Nota: La información corresponde al primer día de cada mes.

1/ Cifras preliminares.

3/ Conformada por las subramas servicios prestados a empresas, restaurantes y hoteles, establecimientos financieros, enseñanza, servicios sociales y comunales; y electricidad, gas y agua.

Fuente: MTPE - Encuesta Nacional de Variación Mensual del Empleo (ENVME).

Elaboración: BCRP, Sucursal Cusco. Departamento de Estudios Económicos.

GRÁFICO N° 3
CIUDAD DE ABANCAY: EMPLEO FORMAL URBANO EN EMPRESAS DE 10 A MÁS
TRABAJADORES
 (Variación % respecto a similar mes del año anterior)

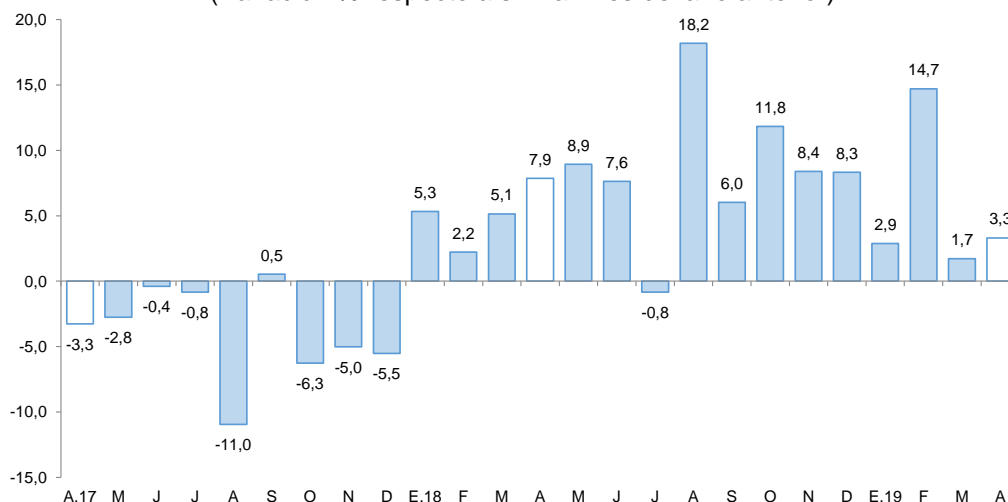

Fuente: MTPE.

Elaboración: BCRP, Sucursal Cusco. Departamento de Estudios Económicos.



III. SECTOR EXTERNO

1. Exportaciones

- Las exportaciones del departamento de Apurímac alcanzaron US\$ 100,7 millones en abril, inferior en 35,5 por ciento interanual, como resultado de los menores embarques de productos tradicionales (-35,5 por ciento), en el caso de los productos no tradicionales no se reportó exportaciones para el mes.
- La reducción de las exportaciones tradicionales (US\$ 100,7 millones) se debió al menor envío de productos mineros (-35,5 por ciento); específicamente cobre, que se viene recuperando desde el 13 de abril luego de que se levantó el bloqueo de la carretera en el fundo Yavi Yavi, permitiendo el traslado del mineral al puerto de embarque.
- En cuanto al volumen de concentrado de cobre, según empresa minera, se registró un menor envío de Las Bambas (-30,7 por ciento), con respecto al mismo mes de 2018, afectado por el bloqueo de la carretera. Así también, en el acumulado a abril se observa una variación negativa de 50,6 por ciento.
- Entre enero y abril de 2019, las exportaciones sumaron US\$ 363,0 millones, lo que representó una caída de 57,0 por ciento interanual, resultado de las menores exportaciones de productos no tradicionales (-78,1 por ciento) y tradicionales (-57,0 por ciento).
- El destino de las exportaciones entre enero y abril, se concentró principalmente en China (84,2 por ciento) y Corea del Sur (12,7 por ciento). El principal producto exportado a estos mercados fue cobre.

CUADRO N° 7
EXPORTACIONES POR GRUPO DE PRODUCTOS 1/
(Valor FOB en miles de US\$)

GRUPO	Estructura %	Abril		Enero - Abril	
		2016	2018	2019	2018
PRODUCTOS TRADICIONALES	100,0	156 211	100 688	842 882	362 757
Agrícola	0,2	0	0	122	568
Minería	99,8	156 211	100 688	842 761	362 189
PRODUCTOS NO TRADICIONALES	0,0	1	0	1 145	250
Agropecuario	0,0	1	0	1 036	250
Textil	0,0	0	0	104	0
Madera y papeles	0,0	0	0	0	0
Químico	0,0	0	0	0	0
Minería no metálica	0,0	0	0	0	0
Sidero-metalúrgico y joyería	0,0	0	0	0	0
Metal-mecánico	0,0	0	0	5	0
Resto	0,0	0	0	0	0
TOTAL EXPORTACIONES	100,0	156 213	100 688	844 027	363 007

1/ Cifras preliminares.

Fuente: SUNAT.

Elaboración: BCRP, Sucursal Cusco. Departamento de Estudios Económicos.

IV. CRÉDITO Y DEPÓSITOS

1. Crédito

- Al cierre de abril de 2019, el saldo de crédito (S/ 1 097 millones) se expandió 11,1 por ciento interanual, tasa de crecimiento menor frente a similar mes de 2018 (16,5 por ciento), asimismo inferior con respecto a abril de 2017 (14,5 por ciento).
- El saldo de crédito de la banca múltiple, representó el 26,3 por ciento del total, registrando un crecimiento de 16,7 por ciento interanual; del mismo modo, el saldo de las instituciones no bancarias, que canalizaron el 65,7 por ciento, se incrementó 9,9 por ciento interanual, sustentado por las mayores colocaciones de las cajas municipales (15,2 por ciento).
- Por tipo de crédito, las colocaciones dirigidas a personas aumentaron 14,5 por ciento, impulsado principalmente por el incremento de los créditos para consumo (15,2 por ciento) e hipotecario (8,8 por ciento); en la misma línea, el crédito destinado a empresas se incrementó en 8,7 por ciento.
- Por tipo de moneda, el saldo en moneda nacional aumentó 11,3 por ciento interanual, representando el 99,8 por ciento del total; por el contrario, el crédito en moneda extranjera disminuyó 34,2 por ciento. Con ello, la dolarización se redujo de 0,4 por ciento en abril de 2018 a 0,2 por ciento en abril de 2019, destacando la preferencia de préstamos en moneda nacional.

CUADRO Nº 8 CRÉDITO

(Saldos en millones de soles al cierre del mes)

	A abril			
	2018	2019	Estruct. % 2018	Var. Nom. Abr-19 / Abr-18
Banco de la Nación ^{1/}	78	84	7,7	8,8
Agrobanco ^{2/}	6	3	0,3	-54,0
Banca Múltiple	248	289	26,3	16,7
Instituciones No Bancarias	656	721	65,7	9,9
Financieras	141	126	11,5	-10,4
Cajas Municipales	504	580	52,9	15,2
Cajas Rurales	11	14	1,2	25,6
Edpymes	0	1	0,1	79,8
TOTAL	988	1 097	100,0	11,1
Empresas	584	635	57,8	8,7
Personas	404	463	42,2	14,5
Consumo	360	415	37,8	15,2
Hipotecario	44	48	4,3	8,8
MN	984	1 095	99,8	11,3
ME	4	3	0,2	-34,2

1/ Considera solo los créditos de consumo e hipotecario.

2/ No considera los créditos a las demás empresas del sistema financiero.

Fuente: SBS.

Elaboración: BCRP, Sucursal Cusco. Departamento de Estudios Económicos.

GRÁFICO Nº 4
EVOLUCIÓN DEL CRÉDITO
(Variación % respecto a similar mes del año anterior)

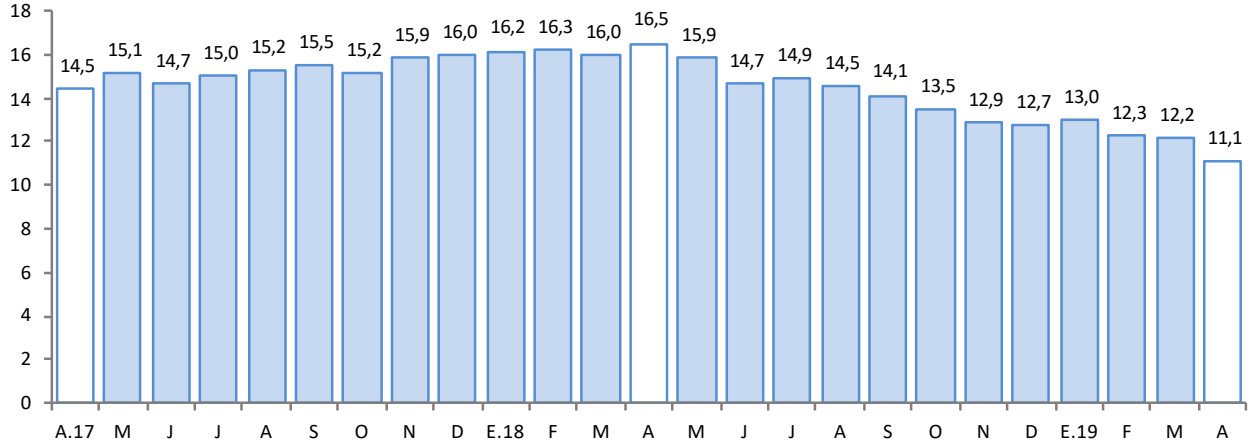

Fuente: SBS.
Elaboración: BCRP, Sucursal Cusco. Departamento de Estudios Económicos.

- La **tasa de morosidad** en marzo de 2019 fue 4,6 por ciento (superior en 0,7 de punto porcentual respecto a mismo mes de 2018), en la banca múltiple se situó en 5,2 por ciento (mayor en 1,2 puntos porcentuales respecto a marzo de 2018); y en las instituciones no bancarias se situó en 4,7 por ciento (superior en 0,6 de punto porcentual con respecto a mismo mes de 2018).

GRÁFICO Nº 5
TASA DE MOROSIDAD 1/ 2/
(Porcentaje)

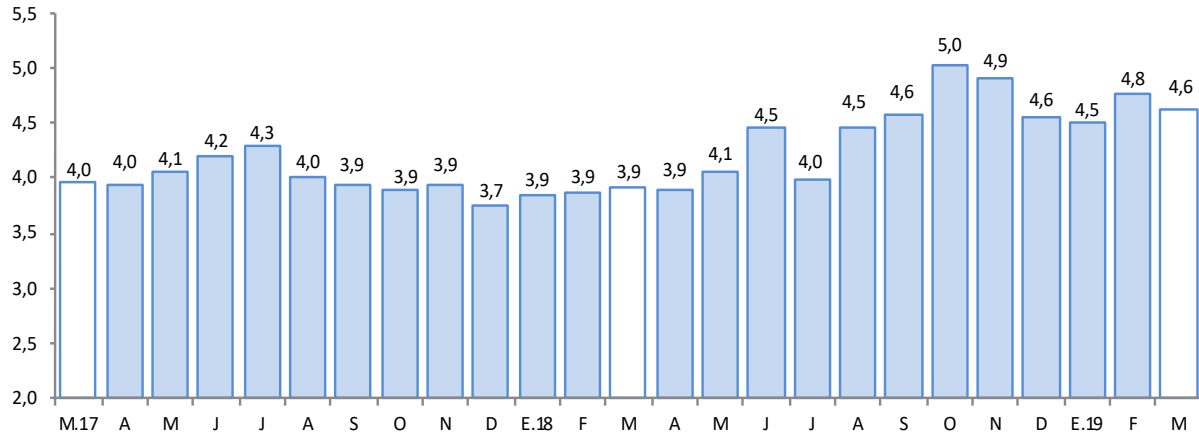

1/ Preliminar.
2/ Morosidad = (créditos vencidos + créditos en cobranza judicial)/colocaciones brutas.
Fuente: SBS.
Elaboración: BCRP, Sucursal Cusco. Departamento de Estudios Económicos.

2. Depósitos

- En abril de 2019, el saldo de depósitos en Apurímac ascendió a S/ 979 millones, registrando una variación positiva de 7,2 por ciento interanual. La tasa de crecimiento fue menor al registrado en similar periodo de 2018 (10,9 por ciento), pero mayor al alcanzado en abril de 2017 (0,8 por ciento).
- Por tipo de depósito, se registró un incremento en los depósitos de ahorro (9,2 por ciento), en los depósitos a plazo (7,9 por ciento) y en los depósitos a la vista (0,3 por ciento).



- Por tipo de institución financiera, el saldo de los depósitos en las instituciones no bancarias creció 19,5 por ciento, destacando el incremento de los saldos de las cajas municipales (20,9 por ciento) y empresas financieras (14,0 por ciento); en el banco de la nación ascendió 4,7 por ciento; y en la banca múltiple 1,6 por ciento.
- Los depósitos en moneda nacional se expandieron 7,1 por ciento y en moneda extranjera 9,4 por ciento. En línea con ello, el coeficiente de dolarización de los depósitos aumentó de 5,9 por ciento en abril de 2018 a 6,0 por ciento en abril de 2019.

CUADRO Nº 9 DEPÓSITOS

(Saldos en millones de soles, al cierre del mes)

	A abril			
	2018	2019	Estruc. % 2018	Var. Nom. Abr-19 / Abr-18
Banco de la Nación	216	226	23,1	4,7
Banca Múltiple	447	454	46,4	1,6
Instituciones No Bancarias	250	299	30,5	19,5
Financieras	50	56	5,8	14,0
Cajas Municipales	199	241	24,6	20,9
Cajas Rurales	1	1	0,1	22,7
TOTAL	913	979	100,0	7,2
Vista	153	153	15,6	0,3
Ahorro	423	462	47,1	9,2
Aplazo	338	365	37,2	7,9
MN	859	920	94,0	7,1
ME	54	59	6,0	9,4

Fuente: SBS.

Elaboración: BCRP, Sucursal Cusco. Departamento de Estudios Económicos.

GRÁFICO Nº 6 EVOLUCIÓN DE LOS DEPÓSITOS

(Variación % respecto a similar mes del año anterior)

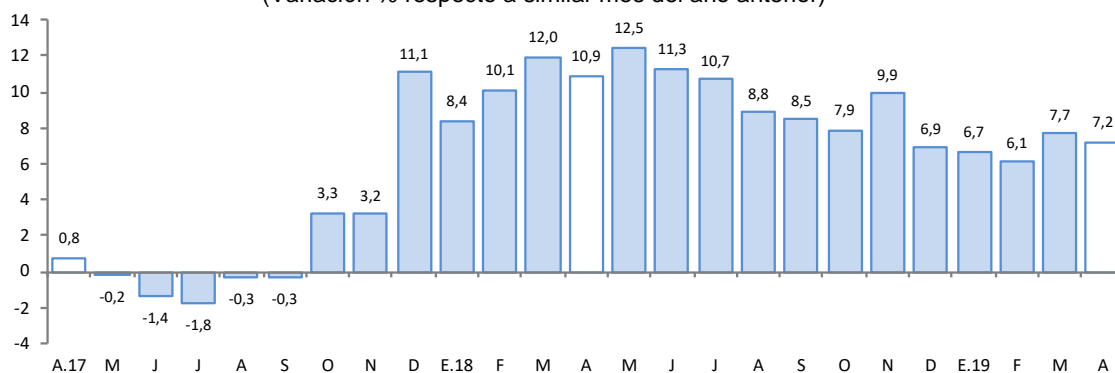

Fuente: SBS.

Elaboración: BCRP, Sucursal Cusco. Departamento de Estudios Económicos.



V. EJECUCIÓN DEL PRESUPUESTO DE GASTOS DEL GOBIERNO GENERAL

1. Gasto no financiero

- La ejecución del Presupuesto Público en Apurímac (S/ 202 millones) disminuyó 6,2 por ciento en términos reales, respecto a abril de 2018. Resultado asociado a los menores gastos corrientes (-5,4 por ciento) y en formación bruta de capital (-5,3 por ciento).
- Asimismo, en el periodo enero – abril de 2019, el gasto (S/ 631 millones) se redujo 5,4 por ciento, en términos reales, respecto a igual periodo del año anterior, debido a los menores gastos en formación bruta de capital (-12,5 por ciento) y gastos corrientes (-2,0 por ciento).

2. Gastos corrientes

- Los gastos corrientes, en abril, ascendieron a S/ 140 millones, inferior en 5,4 por ciento interanual en términos reales, debido al menor gasto en transferencias (-21,1 por ciento), pese al aumento en el gasto en bienes y servicios (2,6 por ciento) y remuneraciones (0,8 por ciento).
- Asimismo, en el acumulado enero – abril de 2019, los gastos corrientes (S/ 457 millones) se contrajeron 2,0 por ciento interanual en términos reales. Este resultado fue explicado por los menores desembolsos en bienes y servicios (-4,4 por ciento), transferencias (-2,0 por ciento) y remuneraciones (-0,6 por ciento).

3. Formación bruta de capital

- El gasto en inversión (S/ 62 millones) se redujo 5,3 por ciento interanual en abril, debido a una menor inversión en los Gobiernos locales (-9,1 por ciento) y en el Gobierno nacional (-4,6 por ciento), contrariamente, aumentó en el Gobierno regional (9,1 por ciento). Asimismo, en el acumulado enero – abril, el gasto en formación bruta de capital disminuyó 12,5 por ciento.
- Por sectores, la reducción de gasto en inversión, en los Gobiernos locales se registró en el sector transporte, en abril de 2019 gastó S/ 3,7 millones, inferior en S/ 4,4 millones con respecto a abril de 2018; y en el Gobierno nacional también en el rubro transporte, en abril de 2019 gastó S/ 1,9 millones, menor en S/ 4,5 millones respecto a abril de 2018; contrariamente, el mayor gasto en el Gobierno regional fue destinado al sector educación, en abril de 2019 desembolsó S/ 2,9 millones, superior en S/ 1,2 millones frente a similar periodo de 2018.
- En cuanto al avance de la inversión pública, en el acumulado a abril de 2019, los tres niveles de gobierno ejecutaron en conjunto el 15,2 por ciento del Presupuesto Institucional Modificado (PIM). Los Gobiernos locales registraron un avance de 19,7 por ciento, el Gobierno nacional 15,5 por ciento y el Gobierno regional 8,8 por ciento.

CUADRO N° 10
EJECUCIÓN DEL PRESUPUESTO DE GASTOS DEL GOBIERNO GENERAL 1/ 2/
(Millones de soles)

	Abril			Enero - Abril		
	2018	2019	Var. % Real	2018	2019	Var. % Real
I. GASTOS CORRIENTES	144	140	-5,4	456	457	-2,0
<i>Gobierno Nacional</i>	<i>74</i>	<i>66</i>	<i>-12,9</i>	<i>194</i>	<i>192</i>	<i>-3,3</i>
<i>Gobierno Regional</i>	<i>56</i>	<i>59</i>	<i>2,9</i>	<i>215</i>	<i>223</i>	<i>1,7</i>
<i>Gobiernos Locales</i>	<i>15</i>	<i>15</i>	<i>1,3</i>	<i>47</i>	<i>42</i>	<i>-13,0</i>
Remuneraciones	59	61	0,8	234	238	-0,6
Gobierno Nacional	12	12	0,1	49	47	-5,4
Gobierno Regional	45	46	1,4	175	181	1,2
Gobiernos Locales	3	3	-5,3	11	10	-8,7
Bienes y Servicios	41	43	2,6	123	120	-4,4
Gobierno Nacional	22	22	-1,1	61	61	-2,8
Gobierno Regional	9	10	10,5	27	29	4,8
Gobiernos Locales	11	12	3,7	35	30	-14,5
Transferencias 1/	44	36	-21,1	98	98	-2,0
Gobierno Nacional	40	32	-23,2	84	84	-2,5
Gobierno Regional	3	3	4,1	12	13	2,4
Gobiernos Locales	1	1	-6,0	2	2	-8,8
II. FORMACIÓN BRUTA DE CAPITAL	64	62	-5,3	194	174	-12,5
Gobierno Nacional	15	15	-4,6	42	61	42,7
Gobierno Regional	10	11	9,1	34	28	-19,2
Gobiernos Locales	39	36	-9,1	119	85	-29,9
III. OTROS GASTOS DE CAPITAL 2/	2	0	-99,1	2	0	-96,6
GASTO NO FINANCIERO TOTAL (I+II+III)	210	202	-6,2	652	631	-5,4
<i>Gobierno Nacional</i>	<i>89</i>	<i>81</i>	<i>-11,5</i>	<i>236</i>	<i>253</i>	<i>4,8</i>
<i>Gobierno Regional</i>	<i>68</i>	<i>70</i>	<i>0,9</i>	<i>251</i>	<i>251</i>	<i>-1,9</i>
<i>Gobiernos Locales</i>	<i>54</i>	<i>51</i>	<i>-6,2</i>	<i>166</i>	<i>127</i>	<i>-25,1</i>

1/ Incluye el pago de pensiones, donaciones y otros gastos corrientes.

2/ Incluye donaciones y transferencias.

Fuente: MEF.

Elaboración: BCRP, Sucursal Cusco. Departamento de Estudios Económicos.

GRÁFICO N° 6
EVOLUCIÓN DE LA FORMACIÓN BRUTA DE CAPITAL
(Variación % real)

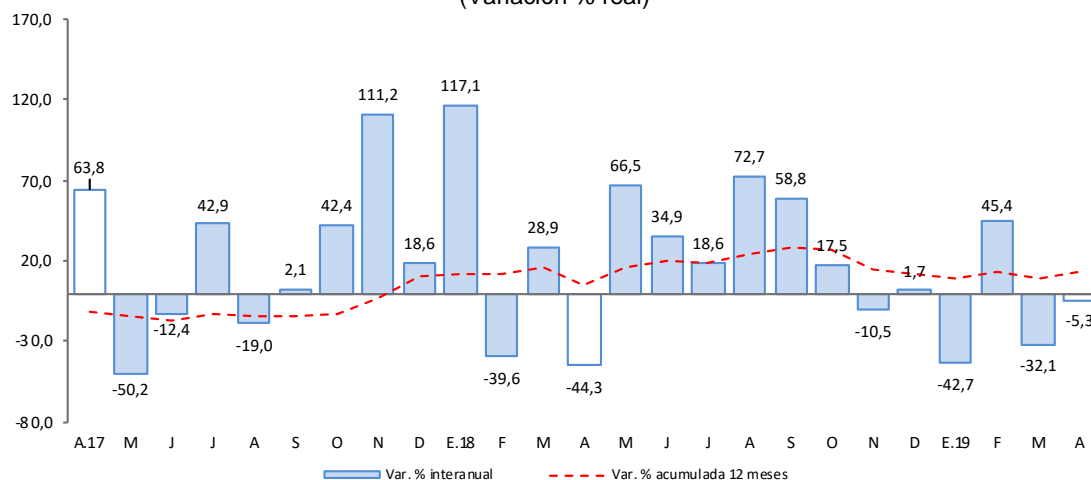

Fuente: MEF.
Elaboración: BCRP, Sucursal Cusco. Departamento de Estudios económicos.

- Los proyectos más importantes desarrollados por el Gobierno nacional, en abril, fueron:
 - Mejoramiento de los servicios públicos para el desarrollo territorial sostenible en el área de influencia de los ríos Apurímac, Ene y Mantaro. (S/ 5,8 millones)
 - Mejoramiento del servicio de agua para riego tecnificado en las comunidades de llantuyhuanca, Pumacuri, Pischu y Uchuhuancaray, distrito de Talavera, provincia de Andahuaylas (S/ 3,4 millones).
- Entre los principales proyectos que desarrolló el Gobierno regional destacaron:
 - Gestión integral de la microcuenca Mariño de la provincia de Abancay (S/ 781,9 mil).
 - Mejoramiento del complejo deportivo El Olivo para el desarrollo de las actividades deportivas en el distrito Abancay, provincia de Abancay (S/ 577,6 mil).
- Por último, los Gobiernos locales han invertido los mayores montos en:
 - Ampliación del servicio de educación primaria en las instituciones educativas N° 54232 de la comunidad de Iglesiapata y N° 54551 de la comunidad de San Juan de Pampa, distrito de San Miguel de Chaccrampa, provincia de Andahuaylas (S/ 2,5 millones).
 - Mejoramiento del servicio educativo en la IEP N° 50673 de Curca, IEP N° 51040 de Huaruma y IEP N° 50660 de Huayllura, distrito de Mara, provincia de Cotabambas (S/ 2,3 millones).



VI. ENCUESTA DE PERCEPCIÓN REGIONAL

- El Índice de Confianza Empresarial Regional (ICER), que mide las expectativas de los empresarios, en abril de 2019 se ubicó en 55 puntos, manteniéndose igual con respecto al mes anterior, sin embargo menor en 2 puntos con relación a abril de 2018. Este resultado estuvo influenciado por una menor expectativa de los empresarios de los sectores comercio y servicios, con respecto a la situación actual del negocio y el bajo nivel de ventas.

GRÁFICO Nº 8
ÍNDICE DE CONFIANZA EMPRESARIAL REGIONAL (ICER)
(Índice de difusión en puntos)

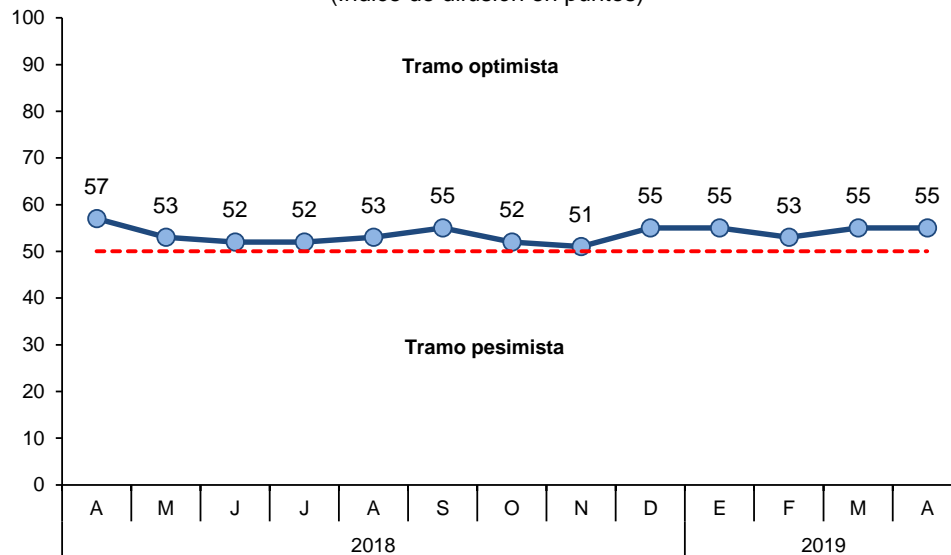

- El índice de la situación actual del negocio se situó en 55 puntos, menor en 10 puntos con respecto al mes previo y mayor en 6 puntos respecto a abril de 2018. Los empresarios de los sectores manufactura, servicios y comercio manifestaron que el nivel actual de su negocio ha disminuido.

GRÁFICO Nº 9
SITUACIÓN ACTUAL DEL NEGOCIO

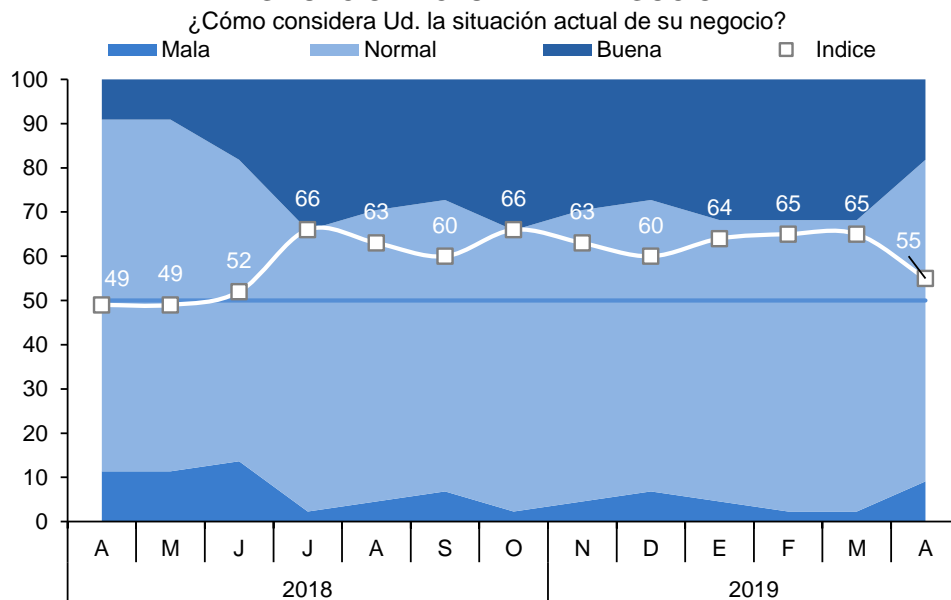

- El índice del nivel de ventas se ubicó en 45 puntos en abril, menor en 6 puntos respecto al mes anterior. Los empresarios de los sectores comercio y servicios indicaron tener un menor nivel de ventas.

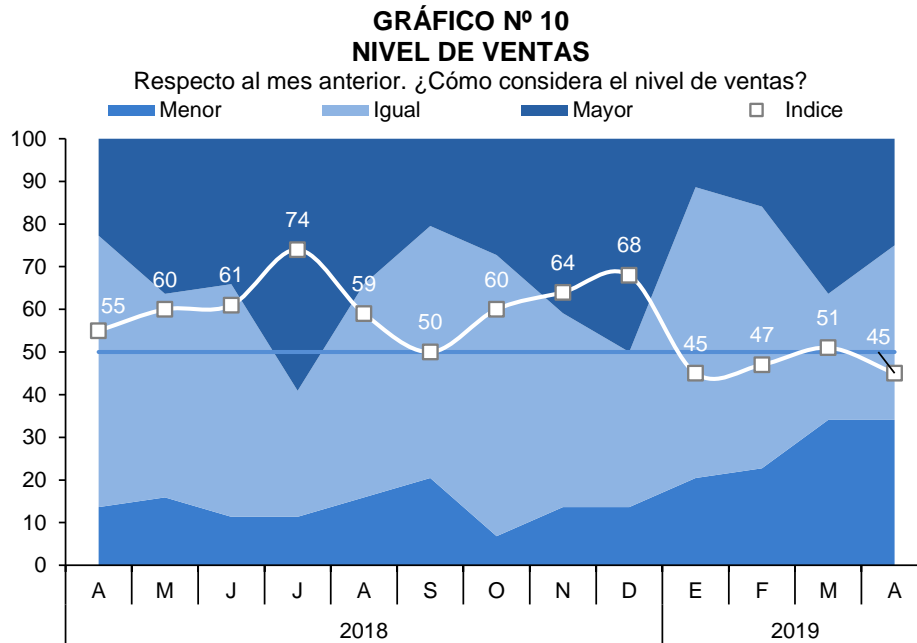

- El índice de acceso al crédito se ubicó en 56 puntos, inferior en 4 puntos en comparación al mes anterior; asimismo, menor en 4 puntos con respecto a abril de 2018. Los empresarios de los sectores comercio, servicio y manufactura mencionaron que su situación de acceso a crédito disminuyó relación con el mes previo.

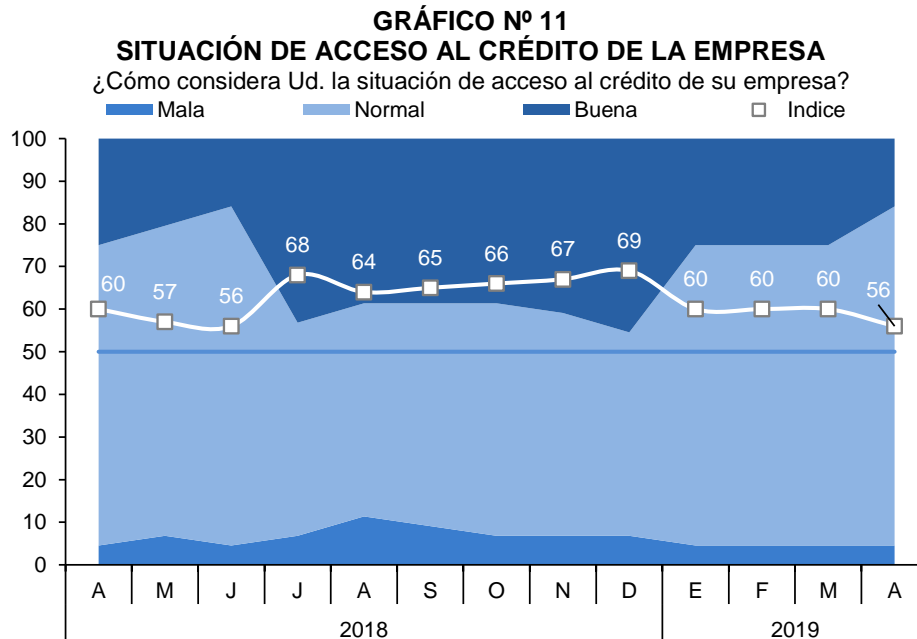

- El índice de la situación financiera de la empresa se ubicó en 51 puntos, manteniéndose en el tramo positivo, sin embargo se redujo 8 puntos en comparación a marzo de 2019. Los empresarios de los tres sectores indicaron que la situación financiera de sus empresas ha bajado en relación al mes previo.

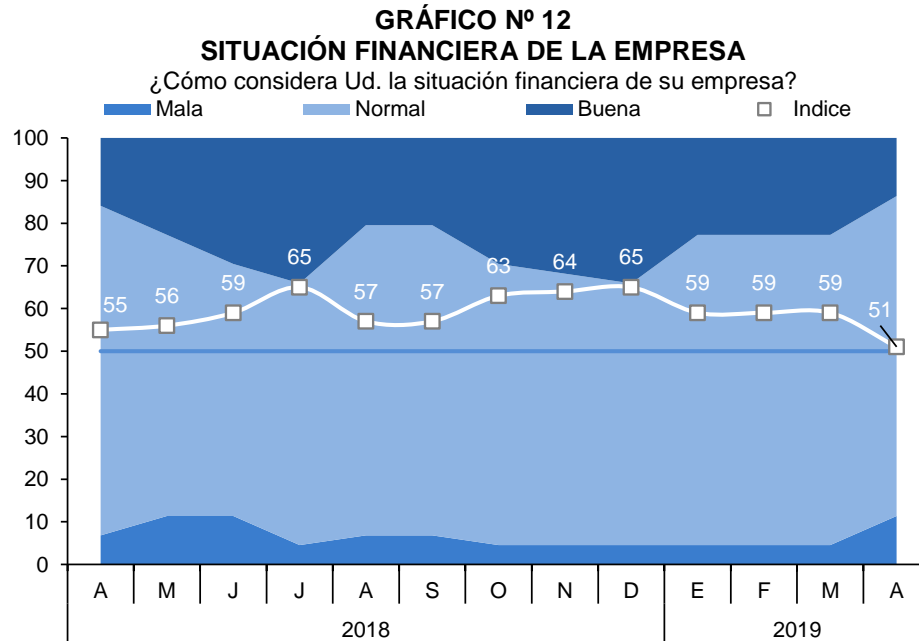

- El índice del nivel de empleo de las empresas en Apurímac se situó en 42 puntos, siendo menor en 1 punto en relación con el mes previo, y menor en 5 puntos con respecto a abril de 2018, explicado por una reducción en las contrataciones de personal en los sectores servicios y manufactura.

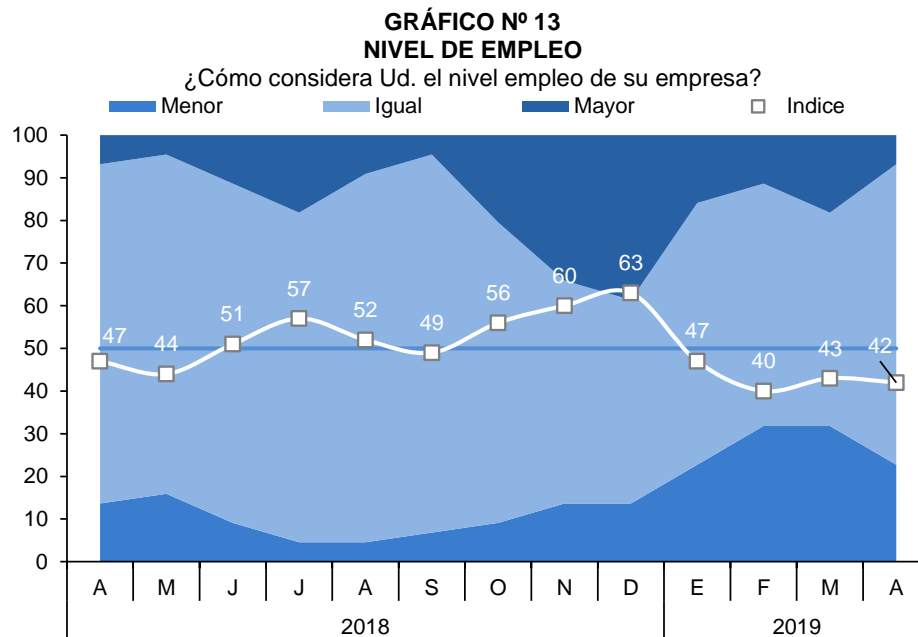

VII. ANEXOS



ANEXO 1

APURIMAC: PRODUCCIÓN AGROPECUARIA 1/
(Toneladas)

PRODUCTOS	2018									2019				PRODUCTOS
	ABR	MAY	JUN	JUL	AGO	SET	OCT	NOV	DIC	ENE	FEB	MAR	ABR	
AGRÍCOLA														AGRÍCOLA
Alfalfa	9 890	9 743	8 220	8 755	9 914	9 707	11 394	10 935	10 774	16 198	15 887	16 770	11 359	Alfalfa
Amaranto - Kiw icha	14	182	1 125	531	38	0	0	0	0	0	0	0	13	Amaranto - Kiw icha
Anís	0	0	0	26	36	0	0	0	0	0	0	0	0	Anís
Arveja grano verde	797	629	282	615	122	125	100	126	220	174	261	304	596	Arveja grano verde
Brócoli	11	16	5	14	0	0	0	13	6	6	12	12	11	Brócoli
Camote	25	147	115	312	71	0	0	0	25	60	150	170	125	Camote
Caña para alcohol	416	117	419	310	90	330	90	240	120	290	115	203	533	Caña para alcohol
Cebada forrajera	2 245	2 134	761	242	200	0	125	100	195	359	1 226	1 725	1 009	Cebada forrajera
Cebada grano	28	1 468	4 485	2 917	359	0	0	0	0	0	0	0	0	Cebada grano
Cebolla	203	429	80	216	0	12	0	0	10	113	8	68	106	Cebolla
Chucho o tarhui	0	17	188	764	1 073	94	266	27	8	0	0	0	0	Chucho o tarhui
Col o Repollo	26	11	26	10	22	0	0	38	5	44	146	26	141	Col o Repollo
Coliflor	39	24	11	23	0	0	0	6	5	42	97	28	64	Coliflor
Frijol grano seco	648	3 264	1 746	700	1 365	0	0	0	0	0	15	30	476	Frijol grano seco
Haba grano seco	23	794	3 756	3 785	1 327	0	0	0	0	0	141	234	117	Haba grano seco
Haba grano verde	710	646	481	737	200	235	126	90	277	357	345	556	902	Haba grano verde
Limón	31	16	10	5	7	7	5	3	4	22	52	39	10	Limón
Lúcuma	0	5	5	3	12	2	13	6	3	0	1	0	2	Lúcuma
Maíz amarillo duro	463	1 390	868	1 221	389	0	0	0	0	6	0	0	342	Maíz amarillo duro
Maíz amiláceo	224	15 006	20 770	14 898	0	0	0	0	0	0	0	0	1 002	Maíz amiláceo
Maíz choclo	3 772	2 088	937	1 075	2 430	1 200	1 170	658	1 280	1 615	1 745	3 266	3 769	Maíz choclo
Oca	513	5 301	3 543	1 480	2 025	0	0	0	0	0	0	0	559	Oca
Olluco	1 168	11 175	6 808	4 923	460	0	0	0	0	0	3 517	2 076	1 955	Olluco
Palta	719	880	427	225	141	106	21	0	19	155	538	687	304	Palta
Papa	28 062	115 097	131 131	83 994	26 261	630	235	1 161	12 620	14 876	16 578	16 388	18 892	Papa
Papaya	76	21	24	27	17	4	1	1	3	23	43	48	6	Papaya
Pasto sudán	0	45	0	50	0	45	0	40	0	50	0	42	100	Pasto sudán
Quinua	56	2 426	4 202	2 229	350	0	0	0	0	0	0	0	106	Quinua
Rye Grass	6 615	5 024	5 238	4 767	6 030	5 432	5 836	5 626	5 688	8 718	5 514	5 151	6 352	Rye Grass
Sauco	23	12	5	0	0	0	0	0	0	23	109	29	7	Sauco
Tara	0	0	0	251	216	450	127	0	0	0	8	0	0	Tara
Tomate	660	195	38	312	154	500	566	0	120	75	162	24	165	Tomate
Trébol	9 286	9 967	10 095	7 634	8 125	8 605	2 467	8 254	9 371	9 729	11 689	15 819	8 936	Trébol
Trigo	0	690	3 924	3 530	970	0	0	0	0	0	0	0	10	Trigo
Tuna	319	58	0	0	0	0	0	0	0	1 034	1 942	1 437	100	Tuna
Yuca	50	42	21	177	105	40	100	183	65	50	50	90	120	Yuca
Zanahoria	206	393	135	105	67	24	30	13	95	60	74	169	284	Zanahoria
Zapallo	222	785	353	200	312	125	300	0	18	318	239	485	643	Zapallo
PECUARIA														PECUARIA
Carne de vacuno 2/	387	388	388	397	395	391	391	385	384	389	387	392	390	Carne de vacuno 2/
Carne de ovino 2/	81	80	78	83	82	79	73	69	67	77	77	77	78	Carne de ovino 2/
Lana	24	3	0	0	0	0	0	2	7	24	60	31	20	Lana
Carne de caprino 2/	19	15	15	15	15	14	14	14	13	17	18	19	19	Carne de caprino 2/
Leche	3 604	3 205	3 151	2 665	2 407	2 018	1 918	1 824	1 820	3 491	3 448	3 459	3 608	Leche
Carne de ave 2/	82	68	64	66	58	61	66	65	64	63	56	69	87	Carne de ave 2/

1/ Cifras preliminares.

2/ Peso neto.

FUENTE: MINAGRI

Elaboración: BCRP, Sucursal Cusco. Departamento de Estudios Económicos.



ANEXO 2

APURÍMAC : PRODUCCIÓN PESQUERA 1/
(kg)

SUBSECTORES	2018										2019				SUBSECTORES
	ABR	MAY	JUN	JUL	AGO	SET	OCT	NOV	DIC	ENE	FEB	MAR	ABR		
CHD															CHD
1. Fresco	11 283	11 987	13 635	13 883	14 458	12 228	13 982	15 002	13 928	21 403	17 628	16 993	24 933	1. Fresco	

1/ Cifras preliminar.

Fuente: PRODUCE.

Elaboración: BCRP, Sucursal Cusco. Departamento de Estudios Económicos.



ANEXO 3

APURÍMAC: PRODUCCIÓN MINERA 1/

	2018									2019				
	ABR	MAY	JUN	JUL	AGO	SET	OCT	NOV	DIC	ENE	FEB	MAR	ABR	
1. MINERÍA METÁLICA 2/														1. MINERÍA METÁLICA 2/
Cobre (TMF)	24 196	40 514	34 877	26 826	28 480	31 492	30 218	42 478	39 164	41 692	27 698	32 065	20 682	Cobre (TMF)
Moibdeno (TMF)	75	168	183	200	179	180	146	151	152	174	141	197	103	Moibdeno (TMF)
Oro (Onzas troy)	7 259	7 299	8 071	8 012	8 055	8 280	7 783	7 735	8 855	3 663	4 008	2 822	2 490	Oro (Onzas troy)
Plata (Onzas troy)	2 861	2 540	2 797	2 765	3 408	3 987	4 180	4 340	4 662	2 283	2 958	2 315	2 283	Plata (Onzas troy)

1/ Cifras preliminares.

2/ Contenido fino.

TMF: Tonelada Métrica Fina.

Fuente: MINEM.

Elaboración: BCRP, Sucursal Cusco. Departamento de Estudios Económicos.



ANEXO 4

APURÍMAC: EXPORTACIÓN POR GRUPO DE PRODUCTO 1/
(Valor FOB - Miles de US\$)

GRUPO	2018										2019				GRUPO
	ABR	MAY	JUN	JUL	AGO	SET	OCT	NOV	DIC	ENE	FEB	MAR	ABR		
Productos tradicionales	156 211	258 392	237 978	190 756	149 405	183 299	158 297	282 394	277 085	188 592	72 047	1 430	100 688	Productos tradicionales	
Agrícola	0	0	128	192	192	383	253	644	293	202	366	0	0	Agrícola	
Minería	156 211	258 392	237 850	190 564	149 213	182 916	158 044	281 749	276 792	188 390	71 681	1 430	100 688	Minería	
Productos no tradicionales	1	20	78	0	5	1	50	73	0	0	63	187	0	Productos no tradicionales	
Agropecuario	1	20	72	0	0	0	50	73	0	0	63	187	0	Agropecuario	
Textil	0	0	0	0	5	0	0	0	0	0	0	0	0	Textil	
Madera y papeles	0	0	0	0	0	0	0	0	0	0	0	0	0	Madera y papeles	
Químico	0	0	0	0	0	1	0	0	0	0	0	0	0	Químico	
Minería no metálica	0	0	0	0	0	0	0	0	0	0	0	0	0	Minería no metálica	
Sidero-metalúrgico y joyería	0	0	0	0	0	0	0	0	0	0	0	0	0	Sidero-metalúrgico y joyería	
Metal-mecánico	0	0	0	0	0	0	0	0	0	0	0	0	0	Metal-mecánico	
Resto	0	0	6	0	0	0	0	0	0	0	0	0	0	Resto	
TOTAL EXPORTACIONES	156 213	258 412	238 056	190 756	149 410	183 300	158 347	282 467	277 085	188 592	72 110	1 617	100 688	TOTAL EXPORTACIONES	

1/ Cifras preliminares.

Fuente: SUNAT.

Elaboración: BCRP, Sucursal Cusco. Departamento de Estudios Económicos.



ANEXO 5

APURÍMAC: EXPORTACIONES POR GRUPO DE PRODUCTOS 1/

(Valores FOB en Miles de US\$)

GRUPO	2018										2019				GRUPO
	ABR	MAY	JUN	JUL	AGO	SET	OCT	NOV	DIC	ENE	FEB	MAR	ABR		
PRODUCTOS TRADICIONALES	156 211	258 392	237 978	190 756	149 405	183 299	158 297	282 394	277 085	188 592	72 047	1 430	100 688	PRODUCTOS TRADICIONALES	
Agropecuario	0	0	128	192	192	383	253	644	293	202	366	0	0	Agropecuario	
Café	0	0	128	192	192	383	253	644	293	202	366	0	0	Café	
Mineros	156 211	258 392	237 850	190 564	149 213	182 916	158 044	281 749	276 792	188 390	71 681	1 430	100 688	Mineros	
Cobre	152 973	255 503	233 982	187 010	145 121	181 027	151 256	277 624	273 082	184 755	68 288	0	95 731	Cobre	
Oro	0	0	0	0	0	0	0	0	31	0	0	0	3 000	Oro	
Molibdeno	3 238	2 890	3 868	3 555	4 093	1 887	6 788	4 107	3 584	3 635	3 343	1 430	1 957	Molibdeno	
Plomo	0	0	0	0	0	0	0	18	95	0	47	0	0	Plomo	
Demas minerales	0	0	0	0	0	0	0	0	0	0	2	0	0	Demas minerales	
PRODUCTOS NO TRADICIONALES	1	20	78	0	5	1	50	73	0	0	63	187	0	PRODUCTOS NO TRADICIONALES	
Agropecuario	1	20	72	0	0	0	50	73	0	0	63	187	0	Agropecuario	
Quinua	0	0	0	0	0	0	50	73	0	0	0	0	0	Quinua	
Palta	0	0	0	0	0	0	0	0	0	0	63	187	0	Palta	
Otros	1	20	72	0	0	0	0	0	0	0	0	0	0	Otros	
Téxtiles	0	0	0	0	5	0	0	0	0	0	0	0	0	Téxtiles	
Demás suéteres de pelo fino	0	0	0	0	1	0	0	0	0	0	0	0	0	Demás suéteres de pelo fino	
Hilados retorcidos y cableados	0	0	0	0	0	0	0	0	0	0	0	0	0	Hilados retorcidos y cableados	
Guantes, mitones y manoplas	0	0	0	0	0	0	0	0	0	0	0	0	0	Guantes, mitones y manoplas	
Demás complementos de vestir	0	0	0	0	0	0	0	0	0	0	0	0	0	Demás complementos de vestir	
Otros	0	0	0	0	3	0	0	0	0	0	0	0	0	Otros	
Químicos	0	0	0	0	0	1	0	0	0	0	0	0	0	Químicos	
TOTAL EXPORTACIONES	156 213	258 412	238 056	190 756	149 410	183 300	158 347	282 467	277 085	188 592	72 110	1 617	100 688	TOTAL EXPORTACIONES	

1/ Cifras preliminares.

Fuente: SUNAT.

Elaboración: BCRP, Sucursal Cusco. Departamento de Estudios Económicos.



ANEXO 6

APURÍMAC: CRÉDITO 1/ 2/
(Saldos en millones de Soles)

ENTIDADES FINANCIERAS	2018										2019				ENTIDADES FINANCIERAS
	ABR	MAY	JUN	JUL	AGO	SET	OCT	NOV	DIC	ENE	FEB	MAR	ABR		
I. BANCO DE LA NACION	78	79	81	81	82	83	84	83	83	85	85	85	84	I. BANCO DE LA NACION	
II. AGROBANCO	6	6	5	4	3	3	3	3	3	3	3	3	3	II. AGROBANCO	
III. BANCA MÚLTIPLE	248	253	257	263	265	275	273	277	278	280	281	286	289	III. BANCA MÚLTIPLE	
IV. INSTITUCIONES NO BANCARIAS	656	664	651	654	661	667	674	682	697	700	707	716	721	IV. INSTITUCIONES NO BANCARIAS	
Financieras	141	141	125	124	123	124	125	126	126	125	126	127	126	Financieras	
Cajas Municipales	504	512	514	518	526	531	537	543	557	561	567	575	580	Cajas Municipales	
Cajas Rurales	11	11	12	12	12	12	12	13	13	13	13	13	14	Cajas Rurales	
Edpymes	0	0	0	0	0	0	0	0	1	1	1	1	1	Edpymes	
TOTAL	988	1 002	994	1 002	1 012	1 029	1 034	1 045	1 061	1 067	1 076	1 090	1 097	TOTAL	
En M/N	984	998	989	998	1 008	1 025	1 031	1 042	1 059	1 064	1 073	1 087	1 095	En M/N	
En M/E	4	4	4	4	4	4	3	3	3	3	3	3	3	En M/E	

1/ Cifras Preliminares.

2/ La suma de las partes difiere en algunos casos por la presentación de números enteros.

Fuente: SBS.

Elaboración: BCRP, Sucursal Cusco. Departamento de Estudios Económicos.



ANEXO 7

APURÍMAC: CARTERA PESADA 1/
(En porcentajes)

ENTIDADES FINANCIERAS	2018										2019			ENTIDADES FINANCIERAS
	MAR	ABR	MAY	JUN	JUL	AGO	SET	OCT	NOV	DIC	ENE	FEB	MAR	
I. BANCO DE LA NACIÓN	1,4	1,4	1,4	1,4	1,4	1,5	1,5	1,5	1,6	1,6	1,6	1,6	1,5	I. BANCO DE LA NACIÓN
II. AGROBANCO	7,4	8,2	10,6	11,4	18,8	25,7	33,6	37,5	33,0	33,0	32,6	31,7	33,4	II. AGROBANCO
III. BANCA MÚLTIPLE	4,0	4,1	4,6	5,6	3,8	5,0	4,7	5,8	5,5	5,0	5,3	5,6	5,2	III. BANCA MÚLTIPLE
IV. INSTITUCIONES NO BANCARIAS	4,2	4,1	4,1	4,4	4,3	4,6	4,9	5,0	5,0	4,7	4,5	4,8	4,7	IV. INSTITUCIONES NO BANCARIAS
Cajas Municipales	4,1	4,0	4,1	4,3	4,1	4,4	4,7	4,9	4,8	4,4	4,3	4,7	4,6	Cajas Municipales
Cajas Rurales de Ahorro y Crédito	4,7	4,3	4,2	4,0	5,0	6,4	6,9	7,4	8,1	7,8	7,8	7,8	8,7	Cajas Rurales de Ahorro y Crédito
Edpymes	40,6	44,9	45,4	43,6	58,8	63,1	59,9	62,3	85,8	95,0	100,0	100,0	100,0	Edpymes
Financieras	4,4	4,3	4,1	4,8	5,0	5,1	5,2	5,2	5,2	5,0	4,7	4,4	4,4	Financieras
TOTAL	3,9	3,9	4,1	4,5	4,0	4,5	4,6	5,0	4,9	4,6	4,5	4,8	4,6	TOTAL

1/ Cifras Preliminares.

Fuente: SBS.

Elaboración: BCRP, Sucursal Cusco. Departamento de Estudios Económicos.



ANEXO 8

APURÍMAC: DEPÓSITOS 1/
(Saldos en millones de Soles)

ENTIDADES FINANCIERAS	2018									2019				ENTIDADES FINANCIERAS
	ABR	MAY	JUN	JUL	AGO	SET	OCT	NOV	DIC	FEB	FEB	MAR	ABR	
I. BANCO DE LA NACION	216	208	215	219	222	221	223	221	245	238	236	223	226	I. BANCO DE LA NACION
III. BANCA MÚLTIPLE	447	458	463	461	452	448	444	469	482	475	459	463	454	III. BANCA MÚLTIPLE
IV. INSTITUCIONES NO BANCARIAS	250	256	259	264	270	276	283	289	306	299	297	300	299	IV. INSTITUCIONES NO BANCARIAS
Financieras	50	50	50	50	52	54	54	54	55	56	56	57	56	Financieras
Cajas Municipales	199	205	207	212	217	221	227	234	249	241	239	242	241	Cajas Municipales
Cajas Rurales	1	1	1	1	1	1	1	1	1	1	2	1	1	Cajas Rurales
TOTAL	913	922	937	944	944	944	950	980	1 032	1 012	992	986	979	TOTAL
En M/N	859	867	884	891	892	892	894	925	962	956	932	926	920	En M/N
En M/E	54	55	53	53	53	52	56	55	70	56	59	61	59	En M/E

1/ Cifras Preliminares.

Fuente: SBS.

Elaboración: BCRP, Sucursal Cusco. Departamento de Estudios Económicos.



ANEXO 9

APURÍMAC: EJECUCIÓN DEL PRESUPUESTO PÚBLICO 1/
(Millones de Soles)

TIPO	2018										2019				TIPO
	ABR	MAY	JUN	JUL	AGO	SET	OCT	NOV	DIC	ENE	FEB	MAR	ABR		
I. GASTOS CORRIENTES	144	109	127	150	131	127	152	122	202	106	111	100	140	I. GASTOS CORRIENTES	
<i>Gobierno Nacional</i>	74	34	47	54	52	49	67	36	59	49	48	29	66	<i>Gobierno Nacional</i>	
<i>Gobierno Regional</i>	56	58	63	77	62	61	64	68	104	55	53	56	59	<i>Gobierno Regional</i>	
<i>Gobiernos Locales</i>	15	17	17	20	18	17	21	18	38	3	10	14	15	<i>Gobiernos Locales</i>	
Remuneraciones	59	58	58	63	58	56	57	61	75	59	59	59	61	Remuneraciones	
Gobierno Nacional	12	12	11	11	12	10	10	10	12	11	12	12	12	Gobierno Nacional	
Gobierno Regional	45	44	44	49	44	44	45	48	58	47	44	44	46	Gobierno Regional	
Gobiernos Locales	3	3	3	3	3	2	3	3	4	2	3	3	3	Gobiernos Locales	
Bienes y Servicios	41	37	38	56	47	45	66	47	91	25	23	29	43	Bienes y Servicios	
Gobierno Nacional	22	13	14	28	20	18	35	17	23	20	10	9	22	Gobierno Nacional	
Gobierno Regional	9	12	12	14	15	14	16	17	39	4	7	9	10	Gobierno Regional	
Gobiernos Locales	11	13	12	13	13	12	15	13	29	1	7	11	12	Gobiernos Locales	
Transferencias 2/	44	14	31	32	26	26	29	14	36	22	29	12	36	Transferencias 1/	
Gobierno Nacional	40	10	22	14	20	21	22	9	24	18	26	8	32	Gobierno Nacional	
Gobierno Regional	3	3	7	14	3	3	3	3	7	4	3	3	3	Gobierno Regional	
Gobiernos Locales	1	1	2	4	3	2	3	2	5	0	0	0	1	Gobiernos Locales	
II. Formación bruta de capital 3/	64	94	89	100	93	110	122	135	242	14	45	53	62	II. Formación bruta de capital 3/	
Gobierno Nacional	15	26	24	21	20	44	44	46	61	11	20	15	15	Gobierno Nacional	
Gobierno Regional	10	21	15	18	20	18	22	22	48	0	5	12	11	Gobierno Regional	
Gobiernos Locales	39	47	50	62	53	49	56	68	133	2	20	27	36	Gobiernos Locales	
III. Otros gastos de capital 4/	2	5	10	1	0	1	0	1	6	0	0	0	0	III. Otros gastos de capital 4/	
GASTO NO FINANCIERO TOTAL (I+II+III)	210	208	226	252	224	238	274	258	450	120	156	153	202	III. GASTO NO FINANCIERO TOTAL (I+II)	
<i>Gobierno Nacional</i>	89	60	76	77	72	93	111	82	125	60	68	44	81	<i>Gobierno Nacional</i>	
<i>Gobierno Regional</i>	68	85	82	93	81	79	85	90	153	55	58	68	70	<i>Gobierno Regional</i>	
<i>Gobiernos Locales</i>	54	63	68	82	71	66	77	86	172	5	30	41	51	<i>Gobiernos Locales</i>	

1/ Información actualizada al 30 de abril de 2019.

2/ Incluye el pago de pensiones, donaciones y otros gastos corrientes.

3/ Incluye donaciones y transferencias.

Fuente: MEF.

Elaboración: BCRP, Sucursal Cusco. Departamento de Estudios Económicos.



ANEXO 10

APURÍMAC: INGRESOS CORRIENTES DEL GOBIERNO CENTRAL 1/
(Millones de soles)

INGRESOS	2018										2019				INGRESOS
	ABR	MAY	JUN	JUL	AGO	SET	OCT	NOV	DIC	ENE	FEB	MAR	ABR		
I. INGRESOS TRIBUTARIOS	8	8	7	8	7	8	8	8	8	9	10	6	9	9	I. INGRESOS TRIBUTARIOS
1. Impuestos a los ingresos	5	4	3	4	3	4	4	4	4	4	5	3	5	5	1. Impuestos a los ingresos
- Personas Naturales	1	2	1	2	1	1	1	1	1	2	2	1	1	2	- Personas Naturales
- Personas Jurídicas	2	2	2	2	2	3	3	2	2	3	3	2	3	2	- Personas Jurídicas
- Regularización	1	1	0	0	0	0	0	0	0	0	0	0	1	2	- Regularización
2. Impuestos a la importación															2. Impuestos a la importación
3. Impuesto General a las Ventas	2	3	3	3	3	3	3	4	4	4	4	2	3	3	3. Impuesto General a las Ventas
- Operaciones Internas	2	3	3	3	3	3	3	4	4	4	4	2	3	3	- Operaciones Internas
- Operaciones Externas															- Operaciones Externas
4. Impuesto Selectivo al Consumo	0	0	0	0	0	0	0	0	0	0	0	0	0	0	4. Impuesto Selectivo al Consumo
5. Otros Ingresos tributarios	1	1	1	1	1	1	1	1	1	1	1	1	1	1	5. Otros Ingresos tributarios
II. INGRESOS NO TRIBUTARIOS	0	0	0	2	1	1	1	1	1	1	1	1	1	0	II. INGRESOS NO TRIBUTARIOS
INGRESOS CORRIENTES (I+II)	8	8	7	10	8	9	9	9	9	9	11	7	9	9	INGRESOS CORRIENTES (I+II)

1/ Debido al redondeo de los datos parciales, los totales pueden diferir de la suma de las partes.

Fuente: SUNAT.

Elaboración: BCRP, Sucursal Cusco. Departamento de Estudios Económicos.

