

BANCO CENTRAL DE RESERVA DEL PERÚ
SUCURSAL CUSCO



APURÍMAC: Síntesis de Actividad Económica
Marzo 2019¹

Departamento de Estudios Económicos

¹ En la elaboración del presente informe participaron Víctor Chique, José Apaza y Juniors Sánchez.

ÍNDICE

	<i>Página</i>
RESUMEN EJECUTIVO	3
I. ACTIVIDAD PRODUCTIVA.....	5
1. Actividad Primaria	5
1.1 Sector agropecuario.....	5
1.2 Sector pesca	6
1.3 Sector minería.....	7
2. Otros indicadores sectoriales.....	7
2.1 Arribos a los establecimientos de hospedaje.....	7
II. ASPECTOS LABORALES	9
1. Empleo	9
III. SECTOR EXTERNO.....	10
1. Exportaciones.....	10
IV. CRÉDITO Y DEPÓSITOS.....	11
1. Crédito.....	11
2. Depósitos	12
V. EJECUCIÓN DEL PRESUPUESTO DE GASTOS DEL GOBIERNO GENERAL.....	14
1. Gasto no financiero	14
2. Gastos corrientes	14
3. Formación bruta de capital.....	14
VI. ENCUESTA DE PERCEPCIÓN REGIONAL	17
VII. ANEXOS	20



RESUMEN EJECUTIVO

Principales hechos de importancia

- En marzo de 2019, la actividad primaria mostró resultados mixtos. La **producción agropecuaria** creció 13,6 por ciento interanual, contrariamente el **sector pesca** disminuyó 13,2 por ciento y la **actividad minera** se contrajo 0,9 por ciento interanual.
- En los otros indicadores de la actividad económica de la región para el mes de marzo, destacó el crecimiento del **saldo de crédito** en 12,2 por ciento, sin embargo, la **formación bruta de capital** se contrajo 32,1 por ciento.

Actividad Primaria

- El **sector agropecuario** creció 13,6 por ciento interanual en marzo de 2019, debido a la mayor producción en el subsector agrícola (20,8 por ciento). Asimismo, en el primer trimestre de 2019, la producción agropecuaria aumentó 11,4 por ciento con respecto a igual periodo de 2018.
- El **sector pesca** disminuyó 13,2 por ciento interanual, explicado por la menor producción de trucha (-13,5 por ciento) y pejerrey (-10,4 por ciento). Sin embargo, entre enero – marzo de 2019, la actividad pesquera se expandió 6,9 por ciento.
- La **actividad minera** disminuyó 0,9 por ciento en marzo, explicado por la menor extracción de oro (-54,3 por ciento) y plata (-20,9 por ciento); sin embargo, en el primer trimestre de 2019, la producción minera se expandió 14,9 por ciento, en relación con similar periodo del año anterior.

Otros Indicadores de Actividad Económica

- El **empleo formal** en empresas de 10 a más trabajadores de la ciudad de Abancay creció 1,7 por ciento interanual en marzo; asimismo, entre enero y marzo, el empleo se incrementó 5,7 por ciento con relación a mismo periodo de 2018.
- El **saldo de crédito**, que ascendió a S/ 1 090 millones, creció 12,2 por ciento en marzo con respecto a similar mes de 2018. El crédito destinado a las empresas se incrementó en 9,6 por ciento; asimismo, el crédito dirigido a personas aumentó 16,1 por ciento, impulsado principalmente por el incremento de los créditos para consumo (17,0 por ciento) e hipotecario (8,4 por ciento).
- Por último, la **formación bruta de capital** alcanzó S/ 53 millones en marzo de 2019, registrando una disminución de 32,1 por ciento interanual en términos reales, explicado por los menores gastos registrados en el Gobierno regional y en los Gobierno locales. Asimismo, la inversión entre enero y marzo de 2019 disminuyó 16,0 por ciento, respecto a similar periodo de 2018.

CUADRO N° 1
OTROS INDICADORES DE ACTIVIDAD ECONÓMICA
 (Variación % respecto a similar mes del año anterior)

	Oct.18	Nov.18	Dic.18	Ene.19	Feb.19	Mar.19
Arribos a los establecimientos de hospedaje	↑ 43,4	↑ 38,2	↑ 53,5	n.d.	n.d.	n.d
Empleo formal urbano 1/	↑ 11,8	↑ 8,4	↑ 8,3	↑ 2,9	↑ 14,7	↑ 1,7
Crédito total 2/	↑ 13,5	↑ 12,9	↑ 12,7	↑ 13,0	↑ 12,3	↑ 12,2
Crédito de consumo 2/	↑ 22,7	↑ 22,4	↑ 21,2	↑ 19,4	↑ 17,6	↑ 17,0
Crédito hipotecario 2/	↑ 1,1	→ 0,0	↑ 1,1	↑ 7,8	↑ 6,6	↑ 8,4
Formación bruta de capital 3/	↑ 17,5	↓ -10,5	↑ 1,7	↓ -42,7	↑ 45,4	↓ -32,1

1/ En empresas de 10 a más trabajadores situadas en la ciudad de Abancay.

2/ En términos nominales.

3/ En términos reales.

Fuentes: BCRP - Sucursal Cusco, MINCETUR, SBS y MEF.

I. ACTIVIDAD PRODUCTIVA

1. Actividad Primaria

1.1 Sector agropecuario

- En el mes de marzo, la actividad agropecuaria registró un crecimiento de 13,6 por ciento con relación a similar mes de 2018, como consecuencia de un aumento en la producción del subsector agrícola (20,8 por ciento), siendo atenuado por la menor producción del subsector pecuario (-0,9 por ciento). Asimismo, entre enero y marzo, el sector creció 11,4 por ciento interanual.
- El subsector agrícola se expandió por una mayor producción destinada al mercado interno (22,4 por ciento) así como al mercado externo y agroindustria (2,4 por ciento). En el primer grupo resaltó la mayor producción de olluco (501,7 por ciento), alfalfa (44,0 por ciento) y papa (26,9 por ciento); mientras que, en el segundo grupo se incrementó la producción de caña para alcohol (52,6 por ciento). De la misma manera, en el periodo enero y marzo, este subsector aumentó 17,9 por ciento con respecto al mismo periodo del año anterior, sustentado por una mayor producción de olluco y papa.
- Por el contrario, el subsector pecuario decreció (-0,9 por ciento) en marzo, debido a la menor producción de lana (-16,2 por ciento) y carne de vacuno (-1,5 por ciento), siendo contrarrestado por un aumento en la producción de carne de ave (6,2 por ciento). De igual manera, en el primer trimestre de 2019, la producción pecuaria se contrajo 0,7 por ciento interanual, esta disminución se debió a una menor producción de lana (-9,4 por ciento) y carne de vacuno (-1,1 por ciento) fundamentalmente.

CUADRO N° 2
SECTOR AGROPECUARIO 1/
(Miles de Toneladas)

Subsectores	Estructura Porcentual 2017 2/	Marzo			Enero - Marzo					
		2018	2019	Var.%	Contribución al crecimiento 3/		2018	2019	Var.%	Contribución al crecimiento 3/
AGRÍCOLA	84,1			20,8	13,9				17,9	11,6
Orientada al mercado externo y agroindustria 2/	6,8			2,4	0,1				-6,2	-0,2
Palta	1,0	0,9	0,7	-23,4	-1,2	1,9	1,4	-26,1	-1,0	
Caña para alcohol	0,0	0,1	0,2	52,6	0,0	0,7	0,6	-15,9	0,0	
Haba grano seco	2,0	0,0	0,2	-	-	0,0	0,4	-	-	
Maíz amarillo duro	0,5	0,0	0,0	-	-	0,0	0,0	-	-	
Quinua	2,0	0,0	0,0	-	-	0,0	0,0	-	-	
Amaranto-kiw icha	0,8	0,0	0,0	-	-	0,0	0,0	-	-	
Anís	0,1	0,0	0,0	-	-	0,0	0,0	-	-	
Tara	0,3	0,0	0,0	-	-	0,0	0,0	-	-	
Orientada al mercado interno 2/	77,3			22,4	13,8				19,4	11,8
Papa	41,8	12,9	16,4	26,9	7,6	39,0	47,8	22,5	6,8	
Olluco	2,6	0,3	2,1	501,7	4,0	0,3	5,6	1521,2	4,3	
Alfalfa	3,5	11,6	16,8	44,0	2,9	34,5	48,9	41,7	2,9	
Trébol	1,7	9,2	15,8	71,7	2,3	26,0	37,2	43,3	1,4	
Maíz choclo	2,4	2,9	3,3	12,3	1,0	5,3	6,6	25,7	1,3	
Haba grano verde	0,7	0,3	0,6	96,5	0,7	1,2	1,3	3,8	0,0	
Zapallo	0,3	0,3	0,5	90,2	0,5	0,9	1,0	17,6	0,1	
Cebada forrajera	0,3	0,9	1,7	84,3	0,5	2,1	3,3	58,6	0,3	
Tuna	0,6	1,9	1,4	-23,4	-1,1	5,6	4,4	-21,9	-1,1	
Arveja grano verde	0,7	0,4	0,3	-32,3	-0,6	1,3	0,7	-41,8	-0,8	
PECUARIO	15,9			-0,9	-0,30				-0,7	-0,24
Carne de vacuno 1/	4,6	0,4	0,4	-1,5	-0,13	1,2	1,2	-1,1	-0,1	
Lana	0,2	0,0	0,0	-16,2	-0,13	0,1	0,1	-9,4	-0,09	
Carne de porcino 1/	2,3	0,2	0,2	-1,3	-0,05	0,7	0,7	-0,4	-0,02	
Carne de ovino 1/	0,8	0,1	0,1	-2,5	-0,03	0,2	0,2	-2,9	-0,04	
Leche	6,0	3,5	3,5	-0,2	0,0	10,4	10,4	0,3	0,0	
Carne de ave 1/	0,6	0,1	0,1	6,2	0,1	0,2	0,2	1,1	0,0	
SECTOR AGROPECUARIO	100,0			13,6	13,6				11,4	11,4

1/ Cifras preliminares.

2/ Estimado a precios del 2007.

3/ Con base en la estructura de similar periodo 2017.

4/ Peso neto.

Fuente: MINAGRI.

Elaboración: BCRP, Sucursal Cusco. Departamento de Estudios Económicos.



- En cuanto al avance de las siembras de la actual campaña agrícola 2018/2019, hasta marzo de 2019, se han instalado un total de 95 204 hectáreas, es decir un área mayor en 4,2 por ciento con relación a similar periodo de la campaña anterior. Este aumento se debió a una mayor siembra de cultivos transitorios como maíz amarillo duro (43,2 por ciento), quinua (24,6 por ciento) y haba grano seco (22,4 por ciento); asimismo, por el incremento en las siembras de cultivos permanentes como: palta (589,5 por ciento) y alfalfa (293,2 por ciento), entre otros.

CUADRO N° 3
SUPERFICIE SEMBRADA 1/
(Hectáreas)

	Campaña agrícola 2/		Variación	
	2017/2018	2018/2019	Absoluta	Porcentual
CULTIVOS TRANSITORIOS	90 884	94 412	3 528	3,9
Quinua	4 359	5 430	1 071	24,6
Haba Grano Seco	4 620	5 655	1 035	22,4
Maiz Amarillo Duro	1 492	2 136	644	43,2
Cebada	4 486	5 127	641	14,3
Frijol Caupi Grano Seco	4 743	5 296	553	11,7
Trigo	4 593	5 072	479	10,4
Maiz Choclo	1 821	2 292	471	25,9
Maiz Amilaceo	25 258	25 623	365	1,4
Kiw icha	817	1 109	292	35,7
Frijol Grano Verde	339	618	279	82,3
Arveja Grano Seco	1 238	1 390	152	12,3
Haba Grano Verde	963	1 094	131	13,6
Oca	1 552	1 228	-324	-20,9
Avena Forrajera	1 330	776	-554	-41,7
Papa	24 851	23 402	-1 449	-5,8
Otros	8 422	8 164	-258	-3,1
CULTIVOS PERMANENTES	455	792	337	74,1
Alfalfa	74	291	217	293,2
Palta	19	131	112	589,5
Tuna	34	82	48	141,2
Tara	0	34	34	-
Caña De Azucar (Para Alcohol)	3	14	11	366,7
Otros	325	240	-85	-26,2
Total	91 339	95 204	3 865	4,2

1/ Cifras preliminares.

2/ En agosto 2018 - marzo 2019.

Fuente: MINAGRI.

Elaboración: BCRP, Sucursal Cusco. Departamento de Estudios Económicos.

1.2 Sector pesca

- La producción pesquera mostró una reducción de 13,2 por ciento interanual en marzo, siendo explicada por una menor producción de trucha (-13,5 por ciento) y pejerrey (-10,4 por ciento). Por el contrario, en el acumulado de enero - marzo, la actividad pesquera creció 6,9 por ciento, debido a un aumento en la extracción de trucha (9,3 por ciento), con respecto a similar periodo de 2018.

CUADRO N° 4
SECTOR PESCA 1/
(En toneladas)

Subsectores	Marzo			Enero - Marzo		
	2018	2019	Var. %	2018	2019	Var. %
Consumo Humano Directo (CHD)						
Fresco	20	17	-13,2	53	56	6,2
SECTOR PESCA 2/			-13,2			6,9

1/ Cifras preliminares.

2/ Estimado a precios de 2007.

Fuente: PRODUCE.

Elaboración: BCRP, Sucursal Cusco. Departamento de Estudios Económicos.

1.3 Sector minería

- En marzo de 2019, la producción minera se contrajo 0,9 por ciento interanual, asociado principalmente a una menor extracción de oro (-54,3 por ciento) y plata (-20,9 por ciento). Con respecto a la producción de cobre, la región se ubicó en el cuarto lugar a nivel nacional por detrás de los departamentos de Moquegua, Arequipa y Ancash.
- Durante enero y marzo, la actividad minera creció 14,9 por ciento interanual, resultado de una mejora en la producción de cobre (16,5 por ciento); siendo contrarrestado por una disminución en los volúmenes de producción de oro (-15,7 por ciento) y molibdeno (-2,8 por ciento).

**CUADRO N° 5
SECTOR MINERÍA 1/**

Mineral	Estructura Porcentual 2017 2/	Marzo				Enero - Marzo			
		2018	2019	Var.%	Contribución 3/	2018	2019	Var.%	Contribución 3/
Cobre (TMF)	95,2	32 044	32 065	0,1	0,1	87 064	101 455	16,5	15,3
Molibdeno (TMF)	2,4	189	197	4,2	0,2	527	512	-2,8	-0,2
Oro (Onzas troy)	2,3	6 179	2 822	-54,3	-1,2	12 447	10 494	-15,7	-0,3
Plata (Onzas troy)	0,0	2 926	2 315	-20,9	0,0	5 916	7 555	27,7	0,0
SECTOR MINERÍA 2/	100,0			-0,9	-0,9			14,9	14,9

1/ Cifras preliminares.

2/ Estimado a precios de 2007.

3/ Con base en la estructura de similar periodo de 2017.

TMF: Tonelada Métrica Fina.

Fuente: Ministerio de Energía y Minas (MINEM).

Elaboración: BCRP, Sucursal Cusco. Departamento de Estudios Económicos.

**GRÁFICO N° 1
EVOLUCIÓN DE LA PRODUCCIÓN MINERA**
(Variación % real respecto al similar periodo del año anterior)

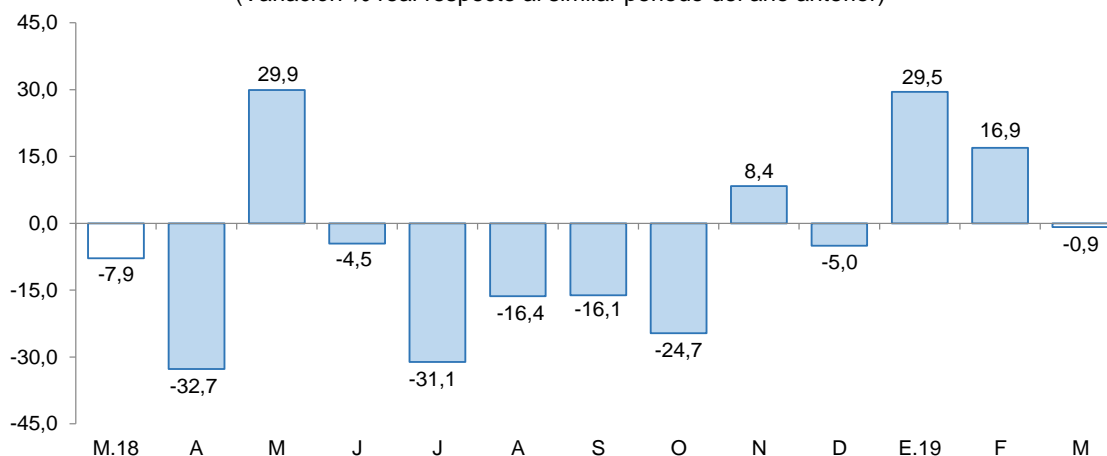

Fuente: MINEM.

Elaboración: BCRP, Sucursal Cusco, Departamento de Estudios Económicos.

- El precio promedio del oro se ubicó en US\$/oz.tr. 1 300,9; decreciendo 1,4 por ciento con respecto a febrero (US\$/oz.tr. 1 319,9).
- En precio promedio del cobre se registró en US\$/oz.tr. 292,6, creciendo 2,8 por ciento con respecto al mes anterior (US\$/oz.tr. 284,8).

2. Otros indicadores sectoriales

2.1 Arribos a los establecimientos de hospedaje

- En diciembre de 2018, los arribos de turistas a los establecimientos de hospedaje de Apurímac alcanzó los 63 055 visitantes, mostrando un incremento de 53,5 en el periodo interanual, resultado



de los mayores arribos de turistas nacionales (53,6 por ciento) y extranjeros (39,1 por ciento). De la misma forma, durante el año 2018, los arribos a la región aumentaron 25,0 por ciento interanual.

- Con relación a su procedencia, el aumento de turistas nacionales fue explicado por el mayor flujo de turistas provenientes de Lima Metropolitana y Callao (142,5 por ciento), Ayacucho (54,5 por ciento), Junín (18,5 por ciento) y Cusco (8,1 por ciento). Asimismo, el incremento de turistas extranjeros se debió a las mayores visitas procedentes de Alemania (376,9 por ciento), Italia (360,0 por ciento), España (135,3 por ciento) y Colombia (45,5 por ciento) principalmente.
- En marzo, los arribos de turistas al Santuario Nacional de Ampay disminuyeron 13,4 por ciento interanual, ante la menor afluencia de visitantes extranjeros (-16,7 por ciento) y nacionales (-13,2 por ciento).

GRÁFICO N° 2
EVOLUCIÓN DE ARRIBOS A ESTABLECIMIENTOS DE HOSPEDAJE
 (Variación % respecto al similar periodo del año anterior)

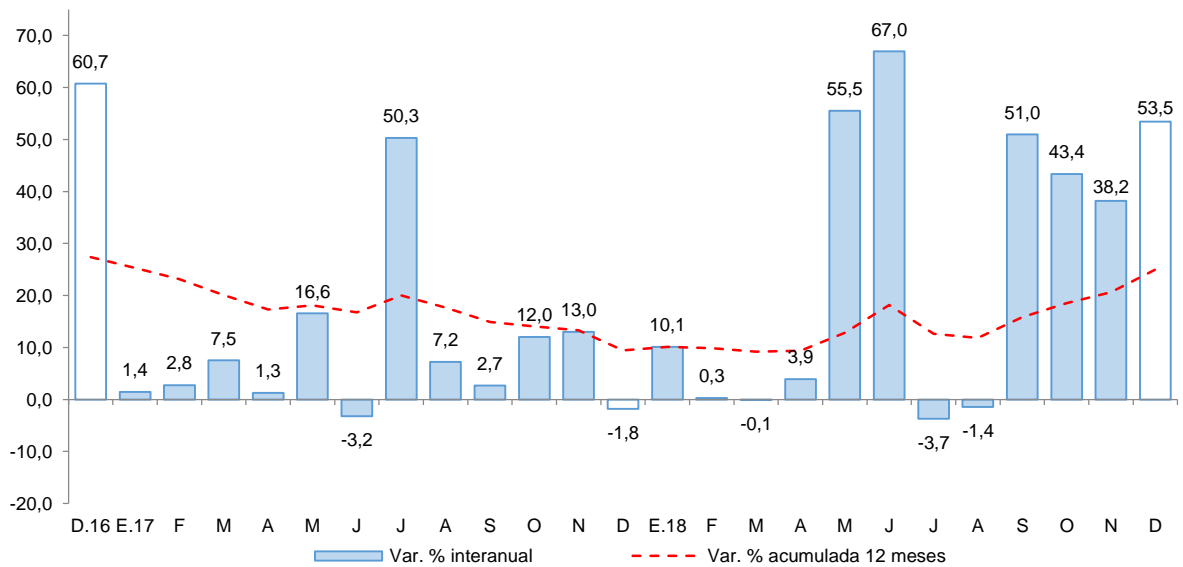

Fuente: MINCETUR - Encuesta Mensual a Establecimientos de Hospedaje Temporal.
 Elaboración: BCRP, Sucursal Cusco. Departamento de Estudios Económicos.



II. ASPECTOS LABORALES

1. Empleo

- El índice de empleo formal en las empresas de 10 a más trabajadores de la ciudad de Abancay mostró un desempeño positivo de 1,7 por ciento interanual en marzo. Este resultado estuvo determinado por las mayores contrataciones de los sectores: comercio (21,1 por ciento) y transportes, almacenes y comunicaciones (4,8 por ciento), siendo atenuado por la menor demanda laboral del sector servicios (-1,3 por ciento).
- De la misma manera, hasta marzo de 2019, el empleo formal aumentó 5,7 por ciento interanual, como consecuencia de la mayor demanda de trabajadores en los sectores comercio (27,5 por ciento) y servicios (2,3 por ciento), siendo contrarrestado por la menor captación de trabajadores del sector transportes, almacenes y comunicaciones (-7,9 por ciento).

CUADRO N° 6
CIUDAD DE ABANCAY: ÍNDICE MENSUAL DE EMPLEO EN EMPRESAS PRIVADAS FORMALS DE 10 Y MÁS TRABAJADORES POR RAMA DE ACTIVIDAD ECONÓMICA 1/
 (Octubre 2010=100)

Sector	Marzo			Enero - Marzo		
	2018	2019	Var.%	2018	2019	Var.%
Comercio	96,7	117,1	21,1	92,6	118,0	27,5
Transporte, almacenamiento y comunicaciones	210,0	220,0	4,8	210,0	193,3	-7,9
Servicios 3/	111,2	109,8	-1,3	102,9	105,3	2,3
TOTAL	110,4	112,3	1,7	102,6	108,4	5,7

Nota: La información corresponde al primer día de cada mes.

1/ Cifras preliminares.

3/ Conformada por las subramas servicios prestados a empresas, restaurantes y hoteles, establecimientos financieros, enseñanza, servicios sociales y comunales; y electricidad, gas y agua.

Fuente: MTPE - Encuesta Nacional de Variación Mensual del Empleo (ENVME).

Elaboración: BCRP, Sucursal Cusco. Departamento de Estudios Económicos.

GRÁFICO N° 3
CIUDAD DE ABANCAY: EMPLEO FORMAL URBANO EN EMPRESAS DE 10 A MÁS TRABAJADORES

(Variación % respecto a similar mes del año anterior)

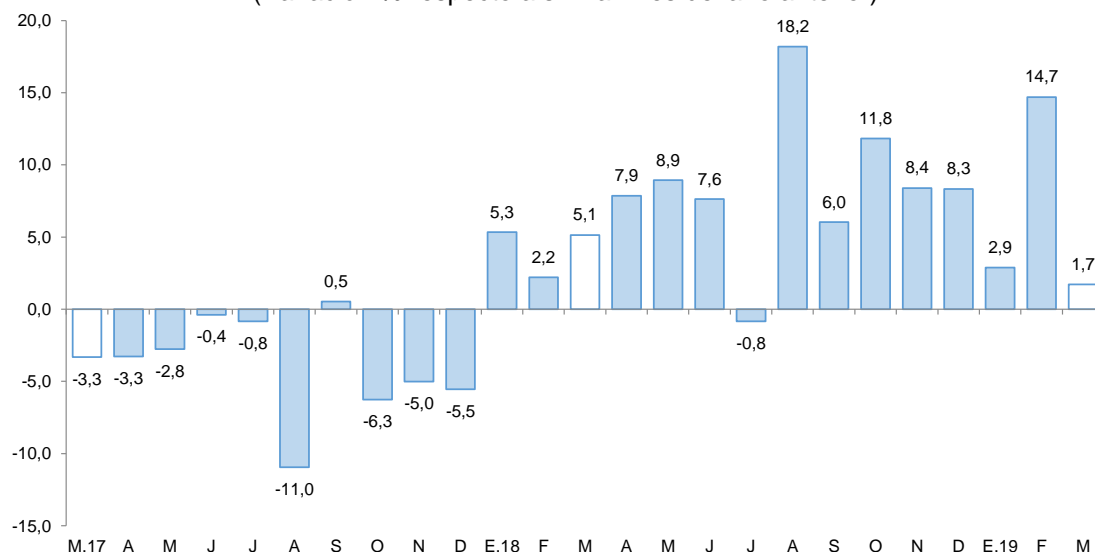

Fuente: MTPE.

Elaboración: BCRP, Sucursal Cusco. Departamento de Estudios Económicos.



III. SECTOR EXTERNO

1. Exportaciones

- Las exportaciones del departamento de Apurímac alcanzaron US\$ 4,5 millones en marzo, inferior en 97,7 por ciento interanual, como resultado de los menores embarques de productos tradicionales (-97,8 por ciento) y no tradicionales (-39,0 por ciento).
- La reducción de las exportaciones tradicionales (US\$ 4,4 millones) se debió al menor envío de productos mineros (-97,8 por ciento); específicamente cobre, que no presentó exportaciones en marzo, afectado por el bloqueo de la carretera en el fundo Yavi Yavi a partir del 4 de febrero. Igualmente, en el caso de las exportaciones no tradicionales (US\$ 104,0 mil), se registró una disminución principalmente en las exportaciones de productos agropecuarios (palta) y textiles (complementos de vestir).
- En cuanto al volumen de concentrado de cobre, según empresa minera, se registró un menor envío de Las Bambas (-56,7 por ciento), con respecto al mismo mes de 2018, afectado por el bloqueo de la carretera.
- En el primer trimestre del año, las exportaciones sumaron US\$ 265,2 millones, lo que representó una caída de 61,4 por ciento interanual, resultado de las menores exportaciones de productos no tradicionales (-85,4 por ciento) y tradicionales (-61,4 por ciento).
- El destino de las exportaciones entre enero y marzo, se concentró principalmente en China (88,0 por ciento) y Corea del Sur (8,3 por ciento). El principal producto exportado a estos mercados fue cobre.

CUADRO N° 7
EXPORTACIONES POR GRUPO DE PRODUCTOS 1/
(Valor FOB en miles de US\$)

GRUPO	Estructura % 2016	Marzo		Enero - Marzo	
		2018	2019	2018	2019
PRODUCTOS TRADICIONALES	100,0	199 038	4 430	686 671	265 068
Agrícola	0,2	0	0	122	568
Minería	99,8	199 038	4 430	686 549	264 501
PRODUCTOS NO TRADICIONALES	0,0	171	104	1 144	167
Agropecuario	0,0	169	104	1 034	167
Textil	0,0	2	0	104	0
Madera y papeles	0,0	0	0	0	0
Químico	0,0	0	0	0	0
Minería no metálica	0,0	0	0	0	0
Sidero-metalúrgico y joyería	0,0	0	0	0	0
Metal-mecánico	0,0	0	0	5	0
Resto	0,0	0	0	0	0
TOTAL EXPORTACIONES	100,0	199 208	4 534	687 815	265 236

1/ Cifras preliminares.

Fuente: SUNAT.

Elaboración: BCRP, Sucursal Cusco. Departamento de Estudios Económicos.



IV. CRÉDITO Y DEPÓSITOS

1. Crédito

- Al cierre de marzo de 2019, el saldo de crédito (S/ 1 090 millones) se expandió 12,2 por ciento interanual, tasa de crecimiento menor frente a similar mes de 2018 (16,0 por ciento), asimismo inferior con respecto a marzo de 2017 (14,3 por ciento).
- El saldo de crédito de la banca múltiple, representó el 26,2 por ciento del total, registrando un crecimiento de 18,2 por ciento interanual; del mismo modo, el saldo de las instituciones no bancarias, que canalizaron el 65,7 por ciento, se incrementó 10,8 por ciento interanual, sustentado por las mayores colocaciones de las cajas municipales (16,0 por ciento).
- Por tipo de crédito, las colocaciones dirigidas a personas aumentaron 16,1 por ciento, impulsado principalmente por el incremento de los créditos para consumo (17,0 por ciento) e hipotecario (8,4 por ciento); en la misma línea, el crédito destinado a empresas se incrementó en 9,6 por ciento.
- Por tipo de moneda, el saldo en moneda nacional aumentó 12,4 por ciento interanual, representando el 99,8 por ciento del total; por el contrario, el crédito en moneda extranjera disminuyó 36,5 por ciento. Con ello, la dolarización se redujo de 0,4 por ciento en marzo de 2018 a 0,2 por ciento en marzo de 2019, destacando la preferencia de préstamos en moneda nacional.

CUADRO Nº 8 CRÉDITO

(Saldos en millones de soles al cierre del mes)

	A marzo			
	2018	2019	Estruct. % 2018	Var. Nom. Mar-19 / Mar-18
Banco de la Nación 1/	76	85	7,8	11,5
Agrobanco 2/	7	3	0,3	-56,1
Banca Múltiple	242	286	26,2	18,2
Instituciones No Bancarias	646	716	65,7	10,8
Financieras	140	127	11,6	-9,2
Cajas Municipales	496	575	52,8	16,0
Cajas Rurales	10	13	1,2	31,2
Edpymes	0	1	0,1	102,0
TOTAL	971	1 090	100,0	12,2
Empresas	576	631	57,9	9,6
Personas	395	459	42,1	16,1
Consumo	351	411	37,7	17,0
Hipotecario	44	47	4,4	8,4
MN	967	1 087	99,8	12,4
ME	4	3	0,2	-36,5

1/ Considera solo los créditos de consumo e hipotecario.

2/ No considera los créditos a las demás empresas del sistema financiero.

Fuente: SBS.

Elaboración: BCRP, Sucursal Cusco. Departamento de Estudios Económicos.



GRÁFICO Nº 4
EVOLUCIÓN DEL CRÉDITO
(Variación % respecto a similar mes del año anterior)

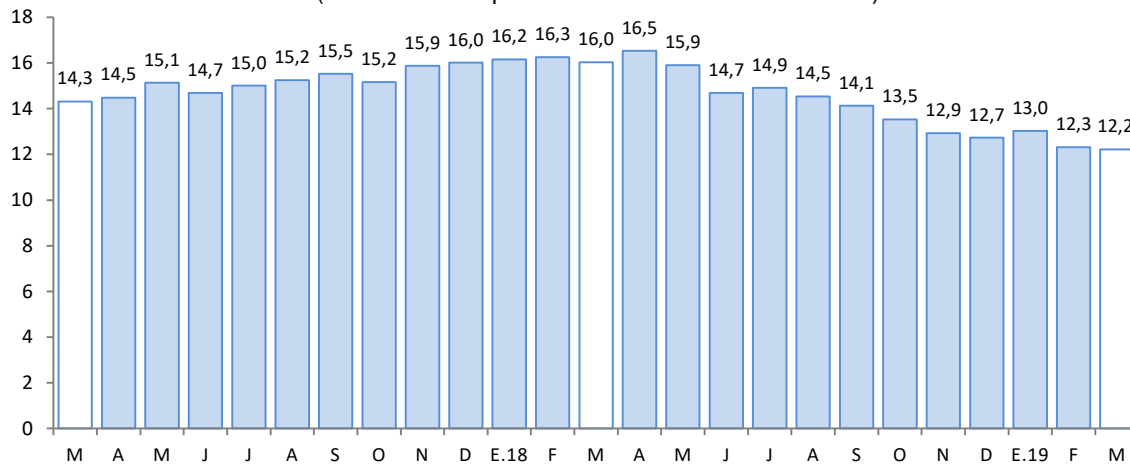

Fuente: SBS.
Elaboración: BCRP, Sucursal Cusco. Departamento de Estudios Económicos.

- La **tasa de morosidad** en febrero de 2019 fue 4,8 por ciento (superior en 0,9 de punto porcentual respecto a mismo mes de 2018), en la banca múltiple se situó en 5,6 por ciento (mayor en 1,6 puntos porcentuales respecto a febrero de 2018); y en las instituciones no bancarias se situó en 4,8 por ciento (superior en 0,7 de punto porcentual con respecto a mismo mes de 2018).

GRÁFICO Nº 5
TASA DE MOROSIDAD 1/ 2/
(Porcentaje)

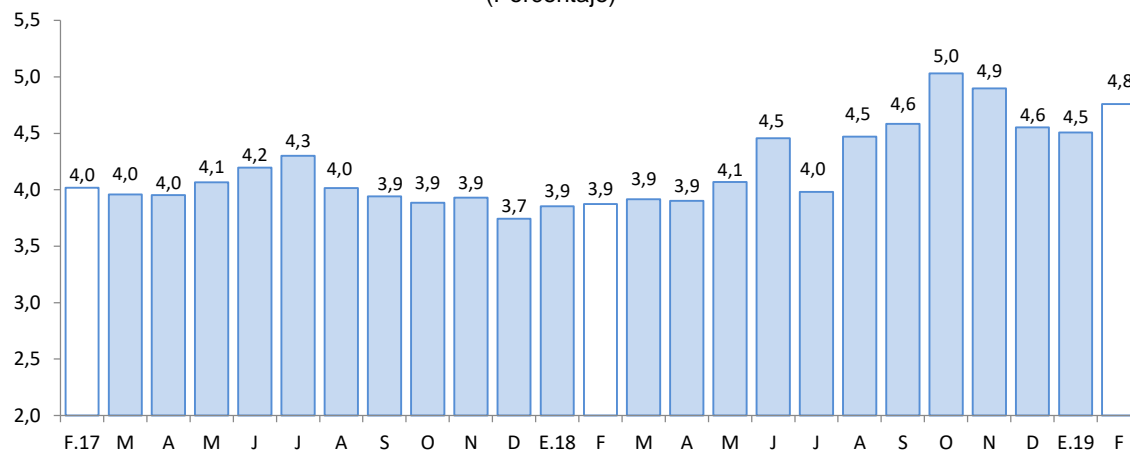

1/ Preliminar.
2/ Morosidad = (créditos vencidos + créditos en cobranza judicial)/colocaciones brutas.
Fuente: SBS.
Elaboración: BCRP, Sucursal Cusco. Departamento de Estudios Económicos.

2. Depósitos

- En marzo de 2019, el saldo de depósitos en Apurímac ascendió a S/ 986 millones, registrando una variación positiva de 7,7 por ciento interanual. La tasa de crecimiento fue menor al registrado en similar periodo de 2018 (12,0 por ciento), pero mayor al alcanzado en marzo de 2017 (-1,5 por ciento).



- Por tipo de depósito, se registró un incremento en los depósitos de ahorro (11,4 por ciento); en los depósitos a la vista (8,3 por ciento) y en los depósitos a plazo (3,0 por ciento).
- Por tipo de institución financiera, el saldo de los depósitos en las instituciones no bancarias creció 20,2 por ciento, destacando el incremento de los saldos de las cajas municipales (21,6 por ciento) y empresas financieras (14,8 por ciento); en el banco de la nación ascendió 6,7 por ciento; y en la banca múltiple 1,3 por ciento.
- Los depósitos en moneda nacional se expandieron 7,6 por ciento y en moneda extranjera 9,4 por ciento. En línea con ello, el coeficiente de dolarización de los depósitos aumentó de 6,1 por ciento en marzo de 2018 a 6,2 por ciento en marzo de 2019.

CUADRO Nº 9 DEPÓSITOS

(Saldos en millones de soles, al cierre del mes)

	A Marzo			
	2018	2019	Estruc. % 2018	Var. Nom. Mar-19 / Mar-18
Banco de la Nación	209	223	22,6	6,7
Banca Múltiple	457	463	46,9	1,3
Instituciones No Bancarias	250	300	30,4	20,2
Financieras	50	57	5,8	14,8
Cajas Municipales	199	242	24,5	21,6
Cajas Rurales	1	1	0,1	26,3
TOTAL	916	986	100,0	7,7
Vista	148	160	16,2	8,3
Ahorro	418	465	47,2	11,4
Aplazo	351	361	36,6	3,0
MN	860	926	93,8	7,6
ME	56	61	6,2	9,4

Fuente: SBS.

Elaboración: BCRP, Sucursal Cusco. Departamento de Estudios Económicos.

GRÁFICO Nº 6 EVOLUCIÓN DE LOS DEPÓSITOS

(Variación % respecto a similar mes del año anterior)

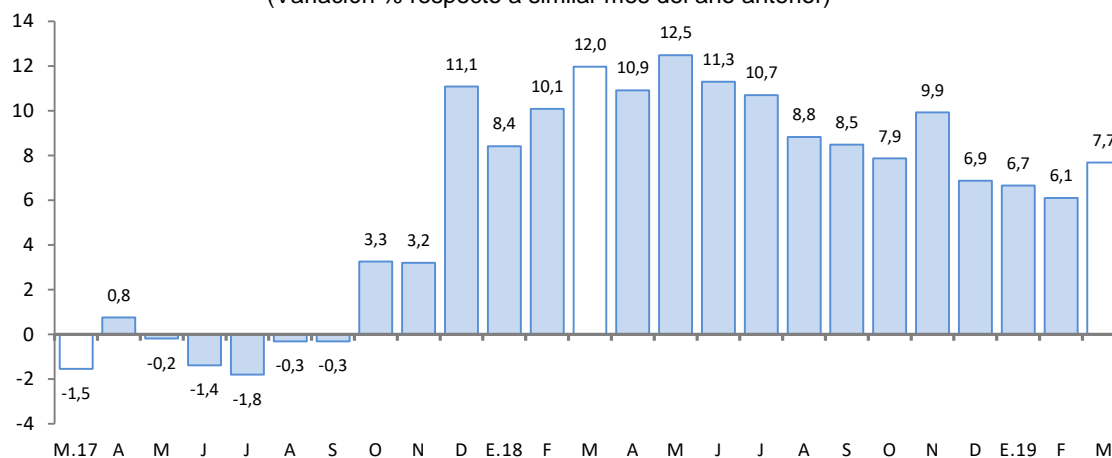

Fuente: SBS.

Elaboración: BCRP, Sucursal Cusco. Departamento de Estudios Económicos.



V. EJECUCIÓN DEL PRESUPUESTO DE GASTOS DEL GOBIERNO GENERAL

1. Gasto no financiero

- La ejecución del Presupuesto Público en Apurímac (S/ 153 millones) disminuyó 14,9 por ciento en términos reales, respecto a marzo de 2018. Resultado asociado a los menores gastos en formación bruta de capital (-32,1 por ciento) y gastos corrientes (-1,5 por ciento).
- Asimismo, en el periodo enero – marzo de 2019, el gasto (S/ 429 millones) se redujo 5,0 por ciento, en términos reales, respecto a igual periodo del año anterior, debido a los menores gastos en formación bruta de capital (-16,0 por ciento) y gastos corrientes (-0,4 por ciento).

2. Gastos corrientes

- Los gastos corrientes, en marzo, ascendieron a S/ 100 millones, inferior en 1,5 por ciento interanual en términos reales, debido a los menores gastos en bienes y servicios (-8,1 por ciento) y remuneraciones (-2,0 por ciento), pese al aumento en el gasto en transferencias (23,5 por ciento).
- Asimismo, en el acumulado enero – marzo de 2019, los gastos corrientes (S/ 317 millones) se contrajeron 0,4 por ciento interanual en términos reales. Este resultado fue explicado por los menores desembolsos en bienes y servicios (-7,9 por ciento) y remuneraciones (-1,1 por ciento), siendo atenuado por un aumento en gastos en transferencias (13,4 por ciento).

3. Formación bruta de capital

- El gasto en inversión (S/ 53 millones) se redujo en 32,1 por ciento interanual en marzo, debido a una menor inversión en los Gobiernos locales (-48,7 por ciento) y en el Gobierno regional (-11,5 por ciento), contrariamente, aumentó en el Gobierno nacional (14,8 por ciento). Asimismo, en el acumulado enero – marzo, el gasto en formación bruta de capital disminuyó 16,0 por ciento.
- Por sectores, la reducción de gasto en inversión, en los Gobiernos locales se registró en el sector educación, en marzo de 2019 gastó S/ 6,3 millones, inferior en S/ 9,6 millones con respecto a marzo de 2018; y en el Gobierno regional en el rubro salud, en marzo de 2019 gastó S/ 225,5 mil, menor en S/ 1,0 millones respecto a marzo de 2018; contrariamente, el mayor gasto en el Gobierno nacional fue destinado al sector saneamiento, en marzo de 2019 desembolsó S/ 5,4 millones, superior en S/ 3,5 millones frente a similar periodo de 2018.
- En cuanto al avance de la inversión pública, en el acumulado al primer trimestre de 2019, los tres niveles de gobierno ejecutaron en conjunto el 10,5 por ciento del Presupuesto Institucional Modificado (PIM). Los Gobiernos locales registraron un avance de 13,9 por ciento, el Gobierno nacional 11,6 por ciento, y el Gobierno regional 5,5 por ciento.

CUADRO N° 10
EJECUCIÓN DEL PRESUPUESTO DE GASTOS DEL GOBIERNO GENERAL 1/ 2/
(Millones de soles)

	Marzo			Enero - Marzo		
	2018	2019	Var. % Real	2018	2019	Var. % Real
I. GASTOS CORRIENTES	99	100	-1,5	311	317	-0,4
<i>Gobierno Nacional</i>	<i>29</i>	<i>29</i>	<i>-0,4</i>	<i>120</i>	<i>126</i>	<i>2,5</i>
<i>Gobierno Regional</i>	<i>55</i>	<i>56</i>	<i>0,4</i>	<i>159</i>	<i>164</i>	<i>1,3</i>
<i>Gobiernos Locales</i>	<i>15</i>	<i>14</i>	<i>-10,2</i>	<i>32</i>	<i>27</i>	<i>-19,4</i>
Remuneraciones	59	59	-2,0	175	177	-1,1
Gobierno Nacional	13	12	-7,8	37	35	-7,2
Gobierno Regional	43	44	0,8	130	135	1,1
Gobiernos Locales	3	3	-16,1	8	7	-9,9
Bienes y Servicios	31	29	-8,1	82	77	-7,9
Gobierno Nacional	10	9	-10,6	39	39	-3,8
Gobierno Regional	9	9	-3,4	19	20	2,2
Gobiernos Locales	12	11	-9,8	24	19	-22,9
Transferencias 1/	9	12	23,5	54	63	13,4
Gobierno Nacional	6	8	31,7	44	52	16,4
Gobierno Regional	3	3	5,3	10	10	1,9
Gobiernos Locales	0	0	41,0	1	1	-11,6
II. FORMACIÓN BRUTA DE CAPITAL	77	53	-32,1	131	112	-16,0
Gobierno Nacional	12	15	14,8	27	46	69,7
Gobierno Regional	13	12	-11,5	24	17	-30,5
Gobiernos Locales	51	27	-48,7	80	49	-40,1
III. OTROS GASTOS DE CAPITAL 2/	0	0	715,0	0	0	2 307,7
GASTO NO FINANCIERO TOTAL (I+II+III)	176	153	-14,9	442	429	-5,0
<i>Gobierno Nacional</i>	<i>41</i>	<i>44</i>	<i>4,2</i>	<i>147</i>	<i>172</i>	<i>14,6</i>
<i>Gobierno Regional</i>	<i>68</i>	<i>68</i>	<i>-1,9</i>	<i>183</i>	<i>182</i>	<i>-2,9</i>
<i>Gobiernos Locales</i>	<i>67</i>	<i>41</i>	<i>-39,9</i>	<i>112</i>	<i>75</i>	<i>-34,1</i>

1/ Incluye el pago de pensiones, donaciones y otros gastos corrientes.

2/ Incluye donaciones y transferencias.

Fuente: MEF.

Elaboración: BCRP, Sucursal Cusco. Departamento de Estudios Económicos.



GRÁFICO N° 6
EVOLUCIÓN DE LA FORMACIÓN BRUTA DE CAPITAL
(Variación % real)

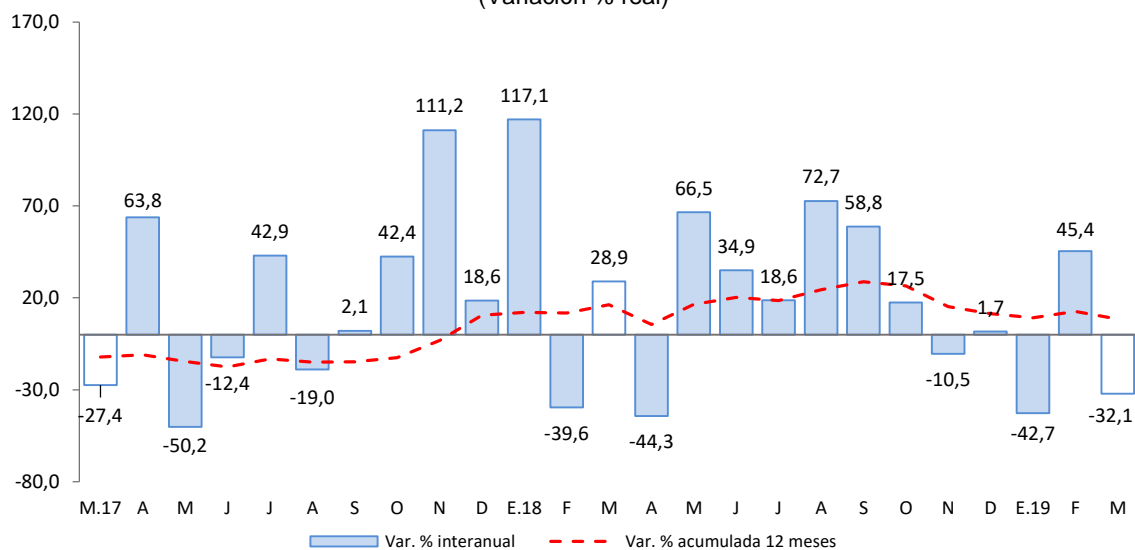

Fuente: MEF.

Elaboración: BCRP, Sucursal Cusco. Departamento de Estudios económicos.

- Los proyectos más importantes desarrollados por el Gobierno nacional, en marzo, fueron:
 - Ampliación y mejoramiento del sistema de agua potable y alcantarillado sanitario en seis barrios urbanos del distrito de Challhuahuacho, provincia de Cotabambas (S/ 5,4 millones).
 - Mejoramiento de los servicios públicos para el desarrollo territorial sostenible en el área de influencia de los ríos Apurímac, Ene y Mantaro (S/ 2,1 millones).
- Entre los principales proyectos que desarrolló el Gobierno regional destacaron:
 - Gestión integral de la microcuenca Mariño, provincia de Abancay (2,0 millones).
 - Mejoramiento y ampliación de los sistemas de agua potable y alcantarillado de la ciudad de Abancay, provincia de Abancay (S/ 1,2 millones).
- Por último, los Gobiernos locales han invertido los mayores montos en:
 - Mejoramiento de los servicios de educación primaria en tres instituciones educativas del distrito de Ongoy, provincia de Chincheros (S/ 2,5 millones).
 - Mejoramiento y rehabilitación del camino vecinal Mara - Haquira, provincia de Cotabambas (S/ 2,1 millones).



VI. ENCUESTA DE PERCEPCIÓN REGIONAL

- El Índice de Confianza Empresarial Regional (ICER), que mide las expectativas de los empresarios, en marzo de 2019 se ubicó en 55 puntos, siendo mayor en 2 puntos al compararlo con el mes anterior, sin embargo menor en 6 puntos con relación a marzo de 2018. Este resultado estuvo influenciado por una mayor expectativa de los empresarios de los sectores comercio, servicio y manufactura con respecto a la situación de su empresa y con respecto al incremento en la demanda por los productos de su empresa.

GRÁFICO Nº 8
ÍNDICE DE CONFIANZA EMPRESARIAL REGIONAL (ICER)
(Índice de difusión en puntos)

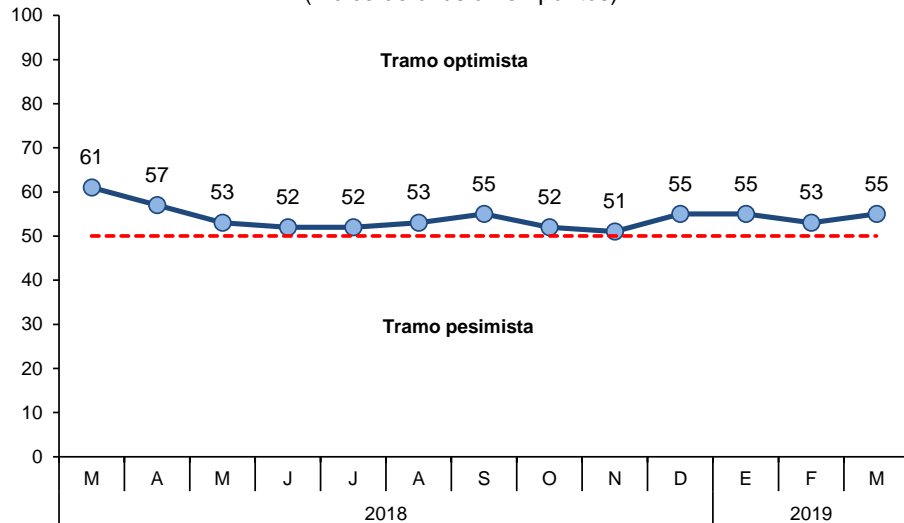

- El índice de la situación actual del negocio se situó en 65 puntos, igual que el mes previo, y mayor en 6 puntos respecto a marzo de 2018. Los empresarios indicaron que la situación actual de su negocio se mantuvo igual que el mes anterior.

GRÁFICO Nº 9
SITUACIÓN ACTUAL DEL NEGOCIO

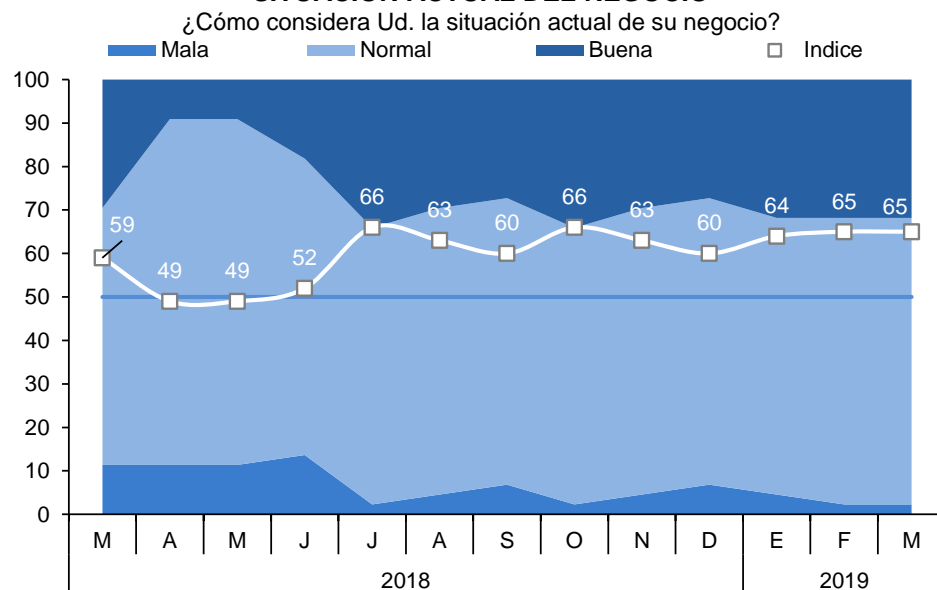

- El índice del nivel de ventas se ubicó en 51 puntos en marzo, superior en 4 puntos respecto al mes anterior. Los empresarios de los sectores comercio y servicio indicaron tener un mayor nivel de ventas, relacionado con el inicio de las actividades escolares.

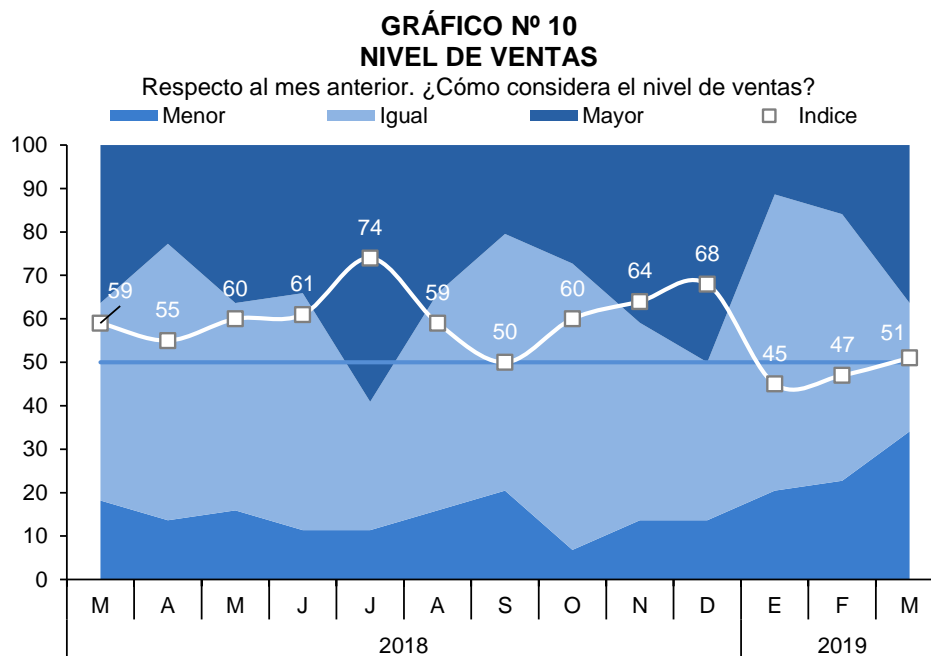

- El índice de acceso al crédito se ubicó en 60 puntos, al igual que el mes anterior; sin embargo, menor en 9 puntos con respecto a marzo de 2018. Los empresarios de los sectores comercio, servicio y manufactura manifestaron que su situación se mantuvo sin cambios en relación con el mes previo.

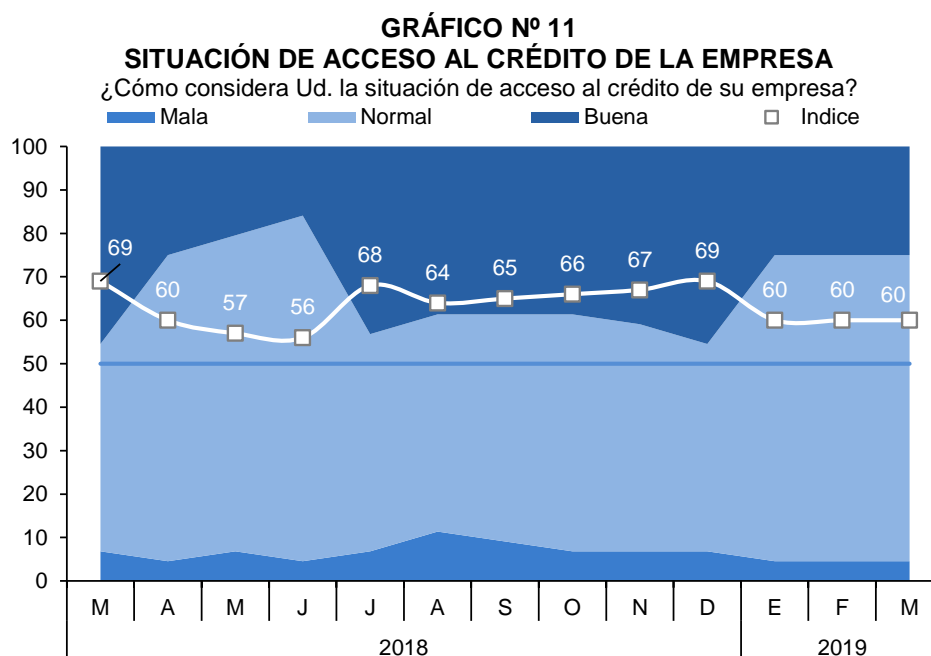

- El índice de la situación financiera de la empresa se ubicó en 59 puntos, igual que el mes anterior, asimismo igual respecto a marzo de 2018. Los empresarios de los tres sectores indicaron no tener cambios en relación con febrero de 2019.



GRÁFICO Nº 12
SITUACIÓN FINANCIERA DE LA EMPRESA

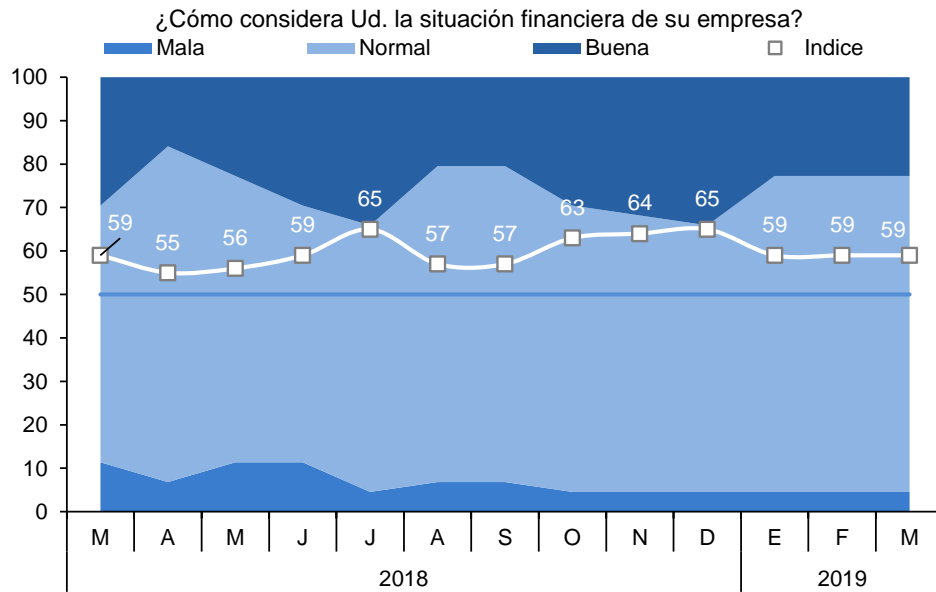

- El índice del nivel de empleo de las empresas en Apurímac se situó en 43 puntos, siendo mayor en 3 puntos en relación con el mes previo, y menor en 5 puntos con respecto a marzo de 2018, influenciado por el incremento en las contrataciones de personal en los sectores comercio y servicios.

GRÁFICO Nº 13
NIVEL DE EMPLEO

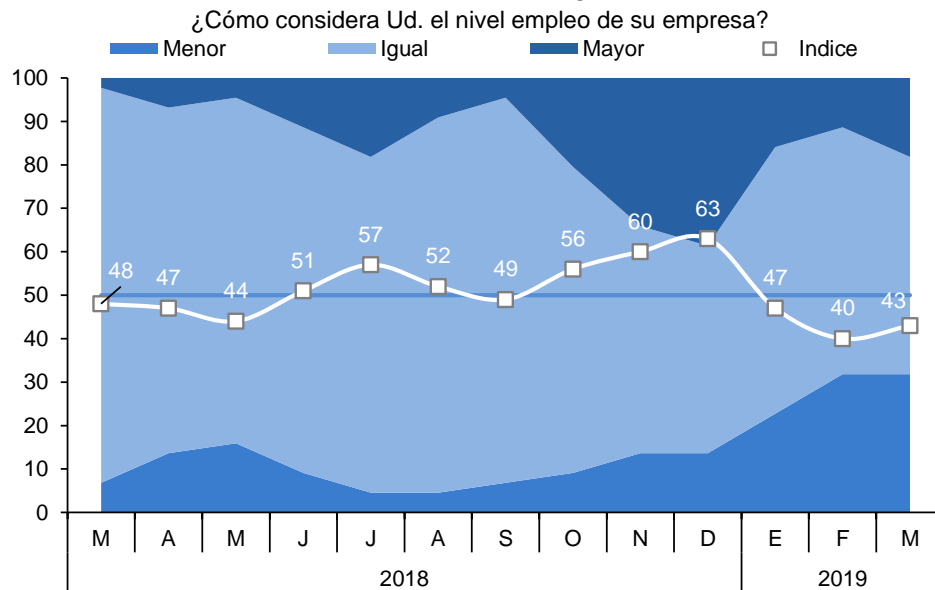

VII. ANEXOS

ANEXO 1

APURÍMAC: PRODUCCIÓN AGROPECUARIA 1/
(Toneladas)

PRODUCTOS	2018										2019			PRODUCTOS
	MAR	ABR	MAY	JUN	JUL	AGO	SET	OCT	NOV	DIC	ENE	FEB	MAR	
AGRÍCOLA														AGRÍCOLA
Alfalfa	11 645	9 890	9 743	8 220	8 755	9 914	9 707	11 394	10 935	10 774	16 198	15 887	16 770	Alfalfa
Amaranto - Kiw icha	0	14	182	1 125	531	38	0	0	0	0	0	0	0	Amaranto - Kiw icha
Anís	0	0	0	0	26	36	0	0	0	0	0	0	0	Anís
Arveja grano verde	449	797	629	282	615	122	125	100	126	220	174	261	304	Arveja grano verde
Brócoli	12	11	16	5	14	0	0	0	13	6	6	12	12	Brócoli
Camote	25	25	147	115	312	71	0	0	0	25	60	150	170	Camote
Caña para alcohol	133	416	117	419	310	90	330	90	240	120	290	115	203	Caña para alcohol
Cebada forrajera	936	2 245	2 134	761	242	200	0	125	100	195	359	1 226	1 725	Cebada forrajera
Cebada grano	0	28	1 468	4 485	2 917	359	0	0	0	0	0	0	0	Cebada grano
Cebolla	286	203	429	80	216	0	12	0	0	10	113	8	68	Cebolla
Chucho o tarhui	0	0	17	188	764	1 073	94	266	27	8	0	0	0	Chucho o tarhui
Col o Repollo	16	26	11	26	10	22	0	0	38	5	44	146	26	Col o Repollo
Coliflor	19	39	24	11	23	0	0	0	6	5	42	97	28	Coliflor
Frijol grano seco	0	648	3 264	1 746	700	1 365	0	0	0	0	0	15	30	Frijol grano seco
Haba grano seco	0	23	794	3 756	3 785	1 327	0	0	0	0	0	141	234	Haba grano seco
Haba grano verde	283	710	646	481	737	200	235	126	90	277	357	345	556	Haba grano verde
Limón	56	31	16	10	5	7	7	5	3	4	22	52	39	Limón
Lúcuma	0	0	5	5	3	12	2	13	6	3	0	1	0	Lúcuma
Maíz amarillo duro	0	463	1 390	868	1 221	389	0	0	0	0	6	0	0	Maíz amarillo duro
Maíz amiláceo	0	224	15 006	20 770	14 898	0	0	0	0	0	0	0	0	Maíz amiláceo
Maíz choclo	2 909	3 772	2 088	937	1 075	2 430	1 200	1 170	658	1 280	1 615	1 745	3 266	Maíz choclo
Oca	0	513	5 301	3 543	1 480	2 025	0	0	0	0	0	0	0	Oca
Olluco	345	1 168	11 175	6 808	4 923	460	0	0	0	0	0	3 517	2 076	Olluco
Palta	897	719	880	427	225	141	106	21	0	19	155	538	687	Palta
Papa	12 915	28 062	115 097	131 131	83 994	26 261	630	235	1 161	12 620	14 876	16 578	16 388	Papa
Papaya	94	76	21	24	27	17	4	1	1	3	23	43	48	Papaya
Pasto sudán	60	0	45	0	50	0	45	0	40	0	50	0	42	Pasto sudán
Quinua	0	56	2 426	4 202	2 229	350	0	0	0	0	0	0	0	Quinua
Rye Grass	5 541	6 615	5 024	5 238	4 767	6 030	5 432	5 836	5 626	5 688	8 718	5 514	5 151	Rye Grass
Sauco	53	23	12	5	0	0	0	0	0	0	23	109	29	Sauco
Tara	0	0	0	0	251	216	450	127	0	0	0	8	0	Tara
Tomate	49	660	195	38	312	154	500	566	0	120	75	162	24	Tomate
Trébol	9 213	9 286	9 967	10 095	7 634	8 125	8 605	2 467	8 254	9 371	9 729	11 689	15 819	Trébol
Trigo	0	0	690	3 924	3 530	970	0	0	0	0	0	0	0	Trigo
Tuna	1 876	319	58	0	0	0	0	0	0	0	1 034	1 942	1 437	Tuna
Yuca	20	50	42	21	177	105	40	100	183	65	50	50	90	Yuca
Zanahoria	78	206	393	135	105	67	24	30	13	95	60	74	169	Zanahoria
Zapallo	255	222	785	353	200	312	125	300	0	18	318	239	485	Zapallo
PECUARIA														PECUARIA
Carne de vacuno 2/	398	387	388	388	397	395	391	391	385	384	389	387	392	Carne de vacuno 2/
Carne de ovino 2/	79	81	80	78	83	82	79	73	69	67	77	77	77	Carne de ovino 2/
Lana	37	24	3	0	0	0	0	0	2	7	24	60	31	Lana
Carne de caprino 2/	20	19	15	15	15	15	14	14	14	13	17	18	19	Carne de caprino 2/
Leche	3 466	3 604	3 205	3 151	2 665	2 407	2 018	1 918	1 824	1 820	3 491	3 448	3 459	Leche
Carne de ave 2/	65	82	68	64	66	58	61	66	65	64	63	56	69	Carne de ave 2/

1/ Cifras preliminares.

2/ Peso neto.

FUENTE: MINAGRI.

Elaboración: BCRP, Sucursal Cusco. Departamento de Estudios Económicos.



ANEXO 2

APURÍMAC : PRODUCCIÓN PESQUERA 1/
(kg)

SUBSECTORES	2018										2019			SUBSECTORES
	MAR	ABR	MAY	JUN	JUL	AGO	SET	OCT	NOV	DIC	ENE	FEB	MAR	
CHD														CHD
1. Fresco	19 586	11 283	11 987	13 635	13 883	14 458	12 228	13 982	15 002	13 928	21 403	17 628	16 993	1. Fresco

1/ Cifras preliminar.

Fuente: PRODUCE.

Elaboración: BCRP, Sucursal Cusco. Departamento de Estudios Económicos.



ANEXO 3

APURÍMAC: PRODUCCIÓN MINERA 1/

	2018										2019			
	MAR	ABR	MAY	JUN	JUL	AGO	SET	OCT	NOV	DIC	ENE	FEB	MAR	
1. MINERÍA METÁLICA 2/														1. MINERÍA METÁLICA 2/
Cobre (TMF)	32 044	24 196	40 514	34 877	26 826	28 480	31 492	30 218	42 478	39 164	41 692	27 698	32 065	Cobre (TMF)
Molibdeno (TMF)	189	75	168	183	200	179	180	146	151	152	174	141	197	Molibdeno (TMF)
Oro (Onzas troy)	6 179	7 259	7 299	8 071	8 012	8 055	8 280	7 783	7 735	8 855	3 663	4 008	2 822	Oro (Onzas troy)
Plata (Onzas troy)	2 926	2 861	2 540	2 797	2 765	3 408	3 987	4 180	4 340	4 662	2 283	2 958	2 315	Plata (Onzas troy)

1/ Cifras preliminares.

2/ Contenido fino.

TMF: Tonelada Métrica Fina.

Fuente: MINEM.

Elaboración: BCRP, Sucursal Cusco. Departamento de Estudios Económicos.



ANEXO 4

APURÍMAC: EXPORTACIÓN POR GRUPO DE PRODUCTO 1/
(Valor FOB - Miles de US\$)

GRUPO	2018										2019			GRUPO
	MAR	ABR	MAY	JUN	JUL	AGO	SET	OCT	NOV	DIC	ENE	FEB	MAR	
Productos tradicionales	199 038	156 211	258 392	237 978	190 756	149 405	183 299	158 297	282 394	277 085	188 592	72 047	4 430	Productos tradicionales
Agrícola	0	0	0	128	192	192	383	253	644	293	202	366	0	Agrícola
Minería	199 038	156 211	258 392	237 850	190 564	149 213	182 916	158 044	281 749	276 792	188 390	71 681	4 430	Minería
Productos no tradicionales	171	1	20	78	0	5	1	50	73	0	0	63	104	Productos no tradicionales
Agropecuario	169	1	20	72	0	0	0	50	73	0	0	63	104	Agropecuario
Textil	2	0	0	0	0	5	0	0	0	0	0	0	0	Textil
Madera y papeles	0	0	0	0	0	0	0	0	0	0	0	0	0	Madera y papeles
Químico	0	0	0	0	0	0	1	0	0	0	0	0	0	Químico
Minería no metálica	0	0	0	0	0	0	0	0	0	0	0	0	0	Minería no metálica
Sidero-metalúrgico y joyería	0	0	0	0	0	0	0	0	0	0	0	0	0	Sidero-metalúrgico y joyería
Metal-mecánico	0	0	0	0	0	0	0	0	0	0	0	0	0	Metal-mecánico
Resto	0	0	0	6	0	0	0	0	0	0	0	0	0	Resto
TOTAL EXPORTACIONES	199 208	156 213	258 412	238 056	190 756	149 410	183 300	158 347	282 467	277 085	188 592	72 110	4 534	TOTAL EXPORTACIONES

1/ Cifras preliminares.

Fuente: SUNAT.

Elaboración: BCRP, Sucursal Cusco. Departamento de Estudios Económicos.



ANEXO 5

APURÍMAC: EXPORTACIONES POR GRUPO DE PRODUCTOS 1/
(Valores FOB en Miles de US\$)

GRUPO	2018										2019			GRUPO
	MAR	ABR	MAY	JUN	JUL	AGO	SET	OCT	NOV	DIC	ENE	FEB	MAR	
PRODUCTOS TRADICIONALES	199 038	156 211	258 392	237 978	190 756	149 405	183 299	158 297	282 394	277 085	188 592	72 047	4 430	PRODUCTOS TRADICIONALES
Agropecuario	0	0	0	128	192	192	383	253	644	293	202	366	0	Agropecuario
Café	0	0	0	128	192	192	383	253	644	293	202	366	0	Café
Mineros	199 038	156 211	258 392	237 850	190 564	149 213	182 916	158 044	281 749	276 792	188 390	71 681	4 430	Mineros
Cobre	194 964	152 973	255 503	233 982	187 010	145 121	181 027	151 256	277 624	273 082	184 755	68 288	0	Cobre
Oro	0	0	0	0	0	0	0	0	0	31	0	0	3 000	Oro
Molibdeno	4 074	3 238	2 890	3 868	3 555	4 093	1 887	6 788	4 107	3 584	3 635	3 343	1 430	Molibdeno
Plomo	0	0	0	0	0	0	0	0	18	95	0	47	0	Plomo
Demás minerales	0	0	0	0	0	0	0	0	0	0	0	2	0	Demás minerales
PRODUCTOS NO TRADICIONALES	171	1	20	78	0	5	1	50	73	0	0	63	104	PRODUCTOS NO TRADICIONALES
Agropecuario	169	1	20	72	0	0	0	50	73	0	0	63	104	Agropecuario
Quinua	0	0	0	0	0	0	0	50	73	0	0	0	0	Quinua
Palta	169	0	0	0	0	0	0	0	0	0	0	63	104	Palta
Otros	0	1	20	72	0	0	0	0	0	0	0	0	0	Otros
Téxtiles	2	0	0	0	0	5	0	0	0	0	0	0	0	Téxtiles
Demás suéteres de pelo fino	0	0	0	0	0	1	0	0	0	0	0	0	0	Demás suéteres de pelo fino
Otros	0	0	0	0	0	3	0	0	0	0	0	0	0	Otros
Químicos	0	0	0	0	0	0	1	0	0	0	0	0	0	Químicos
TOTAL EXPORTACIONES	199 208	156 213	258 412	238 056	190 756	149 410	183 300	158 347	282 467	277 085	188 592	72 110	4 534	TOTAL EXPORTACIONES

1/ Cifras preliminares.

Fuente: SUNAT.

Elaboración: BCRP, Sucursal Cusco, Departamento de Estudios Económicos.



ANEXO 6

APURÍMAC: CRÉDITO 1/ 2/
(Saldos en millones de Soles)

ENTIDADES FINANCIERAS	2018										2019			ENTIDADES FINANCIERAS
	MAR	ABR	MAY	JUN	JUL	AGO	SET	OCT	NOV	DIC	ENE	FEB	MAR	
I. BANCO DE LA NACION	76	78	79	81	81	82	83	84	83	83	85	85	85	I. BANCO DE LA NACION
II. AGROBANCO	7	6	6	5	4	3	3	3	3	3	3	3	3	II. AGROBANCO
III. BANCA MÚLTIPLE	242	248	253	257	263	265	275	273	277	278	280	281	286	III. BANCA MÚLTIPLE
IV. INSTITUCIONES NO BANCARIAS	646	656	664	651	654	661	667	674	682	697	700	707	716	IV. INSTITUCIONES NO BANCARIAS
Financieras	140	141	141	125	124	123	124	125	126	126	125	126	127	Financieras
Cajas Municipales	496	504	512	514	518	526	531	537	543	557	561	567	575	Cajas Municipales
Cajas Rurales	10	11	11	12	12	12	12	12	13	13	13	13	13	Cajas Rurales
Edpymes	0	0	0	0	0	0	0	0	0	1	1	1	1	Edpymes
TOTAL	971	988	1 002	994	1 002	1 012	1 029	1 034	1 045	1 061	1 067	1 076	1 090	TOTAL
En M/N	967	984	998	989	998	1 008	1 025	1 031	1 042	1 059	1 064	1 073	1 087	En M/N
En M/E	4	4	4	4	4	4	4	3	3	3	3	3	3	En M/E

1/ Cifras Preliminares.

2/ La suma de las partes difiere en algunos casos por la presentación de números enteros.

Fuente: SBS.

Elaboración: BCRP, Sucursal Cusco. Departamento de Estudios Económicos.



ANEXO 7

**APURÍMAC: CARTERA PESADA 1/
(En porcentajes)**

ENTIDADES FINANCIERAS	2018											2019		ENTIDADES FINANCIERAS
	FEB	MAR	ABR	MAY	JUN	JUL	AGO	SET	OCT	NOV	DIC	ENE	FEB	
I. BANCO DE LA NACIÓN	1,4	1,4	1,4	1,4	1,4	1,4	1,5	1,5	1,5	1,6	1,6	1,6	1,6	I. BANCO DE LA NACIÓN
II. AGROBANCO	5,5	7,4	8,2	10,6	11,4	18,8	25,7	33,6	37,5	33,0	33,0	32,6	31,7	II. AGROBANCO
III. BANCA MÚLTIPLE	4,1	4,0	4,1	4,6	5,6	3,8	5,0	4,7	5,8	5,5	5,0	5,3	5,6	III. BANCA MÚLTIPLE
IV. INSTITUCIONES NO BANCARIAS	4,1	4,2	4,1	4,1	4,4	4,3	4,6	4,9	5,0	5,0	4,7	4,5	4,8	IV. INSTITUCIONES NO BANCARIAS
Cajas Municipales	4,1	4,1	4,0	4,1	4,3	4,1	4,4	4,7	4,9	4,8	4,4	4,3	4,7	Cajas Municipales
Cajas Rurales de Ahorro y Crédito	7,1	4,7	4,3	4,2	4,0	5,0	6,4	6,9	7,4	8,1	7,8	7,8	7,8	Cajas Rurales de Ahorro y Crédito
Edpymes	30,7	40,6	44,9	45,4	43,6	58,8	63,1	59,9	62,3	85,8	95,0	100,0	100,0	Edpymes
Financieras	3,9	4,4	4,3	4,1	4,8	5,0	5,1	5,2	5,2	5,2	5,0	4,7	4,4	Financieras
TOTAL	3,9	3,9	3,9	4,1	4,5	4,0	4,5	4,6	5,0	4,9	4,6	4,5	4,8	TOTAL

† Cifras Preliminares.

Fuente: SBS.

Elaboración: BCRP, Sucursal Cusco. Departamento de Estudios Económicos.



ANEXO 8

APURÍMAC: DEPÓSITOS 1/
(Saldos en millones de Soles)

INSTITUCIONES	2018										2019			INSTITUCIONES
	MAR	ABR	MAY	JUN	JUL	AGO	SET	OCT	NOV	DIC	ENE	FEB	MAR	
I. EMPRESAS BANCARIAS 2/	666	664	666	679	680	674	669	667	691	726	714	694	686	I. EMPRESAS BANCARIAS 2/
Depósitos a la vista	148	153	149	146	135	150	158	157	176	180	172	164	160	Depósitos a la vista
En m/n	144	149	145	142	132	147	154	153	172	174	166	157	154	En m/n
En m/e	4	4	4	3	4	4	4	4	4	5	6	7	6	En m/e
Depósitos de ahorro	311	317	323	342	352	339	329	330	331	360	356	342	338	Depósitos de ahorro
En m/n	278	287	293	313	322	309	299	298	299	328	324	309	303	En m/n
En m/e	33	31	30	29	30	30	30	32	32	32	32	33	35	En m/e
Depósitos a plazo	207	194	194	191	192	185	182	180	184	187	187	188	188	Depósitos a plazo
En m/n	198	185	184	181	184	176	173	172	175	178	177	179	179	En m/n
En m/e	9	9	10	9	9	9	9	9	9	9	9	9	9	En m/e
II. INSTITUCIONES NO BANCARIAS	250	250	256	259	264	270	276	283	289	306	299	297	300	II. INSTITUCIONES NO BANCARIAS
Depósitos a la vista	0	0	0	0	0	0	0	0	0	0	0	0	0	Depósitos a la vista
En m/n	0	0	0	0	0	0	0	0	0	0	0	0	0	En m/n
En m/e	0	0	0	0	0	0	0	0	0	0	0	0	0	En m/e
Depósitos de ahorro	106	106	109	109	112	114	117	120	125	139	128	125	127	Depósitos de ahorro
En m/n	102	100	103	104	107	110	112	114	120	120	124	120	122	En m/n
En m/e	5	5	6	6	5	4	5	7	5	18	5	5	5	En m/e
Depósitos a plazo	143	144	148	149	151	156	159	162	164	167	170	172	173	Depósitos a plazo
En m/n	138	139	142	144	146	151	153	157	159	162	165	168	168	En m/n
En m/e	5	5	5	5	5	5	5	5	5	5	5	5	5	En m/e
III. TOTAL	916	913	922	937	944	944	944	950	980	1 032	1 012	992	986	III. TOTAL
Depósitos a la vista	148	153	149	146	135	150	158	157	176	180	172	164	160	Depósitos a la vista
En m/n	144	149	145	142	132	147	154	153	172	174	166	157	154	En m/n
En m/e	4	4	4	3	4	4	4	4	4	5	6	7	6	En m/e
Depósitos de ahorro	418	423	432	452	464	453	446	450	456	499	484	467	465	Depósitos de ahorro
En m/n	380	387	396	417	429	418	411	412	419	448	448	429	425	En m/n
En m/e	37	36	36	35	35	35	35	38	37	50	36	38	40	En m/e
Depósitos a plazo	351	338	341	340	344	341	341	343	348	354	357	360	361	Depósitos a plazo
En m/n	336	324	326	325	330	327	327	329	334	340	342	347	347	En m/n
En m/e	14	14	15	15	14	14	14	14	14	14	14	14	14	En m/e

1/ Cifras Preliminares.

2/ Banca Múltiple y Banco de la Nación.

Fuente: SBS.

Elaboración: BCRP, Sucursal Cusco. Departamento de Estudios Económicos.



ANEXO 9

APURÍMAC: EJECUCIÓN DEL PRESUPUESTO PÚBLICO 1/
(Millones de Soles)

TIPO	2018										2019			TIPO
	MAR	ABR	MAY	JUN	JUL	AGO	SET	OCT	NOV	DIC	ENE	FEB	MAR	
I. GASTOS CORRIENTES	99	144	109	127	150	131	127	152	122	202	106	111	100	I. GASTOS CORRIENTES
<i>Gobierno Nacional</i>	29	74	34	47	54	52	49	67	36	59	49	48	29	<i>Gobierno Nacional</i>
<i>Gobierno Regional</i>	55	56	58	63	77	62	61	64	68	104	55	53	56	<i>Gobierno Regional</i>
<i>Gobiernos Locales</i>	15	15	17	17	20	18	17	21	18	38	3	10	14	<i>Gobiernos Locales</i>
Remuneraciones	59	59	58	58	63	58	56	57	61	75	59	59	59	Remuneraciones
<i>Gobierno Nacional</i>	13	12	12	11	11	12	10	10	10	12	11	12	12	<i>Gobierno Nacional</i>
<i>Gobierno Regional</i>	43	45	44	44	49	44	44	45	48	58	47	44	44	<i>Gobierno Regional</i>
<i>Gobiernos Locales</i>	3	3	3	3	3	3	2	3	3	4	2	3	3	<i>Gobiernos Locales</i>
Bienes y Servicios	31	41	37	38	56	47	45	66	47	91	25	23	29	Bienes y Servicios
<i>Gobierno Nacional</i>	10	22	13	14	28	20	18	35	17	23	20	10	9	<i>Gobierno Nacional</i>
<i>Gobierno Regional</i>	9	9	12	12	14	15	14	16	17	39	4	7	9	<i>Gobierno Regional</i>
<i>Gobiernos Locales</i>	12	11	13	12	13	13	12	15	13	29	1	7	11	<i>Gobiernos Locales</i>
Transferencias 2/	9	44	14	31	32	26	26	29	14	36	22	29	12	Transferencias 1/
<i>Gobierno Nacional</i>	6	40	10	22	14	20	21	22	9	24	18	26	8	<i>Gobierno Nacional</i>
<i>Gobierno Regional</i>	3	3	3	7	14	3	3	3	3	7	4	3	3	<i>Gobierno Regional</i>
<i>Gobiernos Locales</i>	0	1	1	2	4	3	2	3	2	5	0	0	0	<i>Gobiernos Locales</i>
II. Formación bruta de capital 3/	77	64	94	89	100	93	110	122	135	242	14	45	53	II. Formación bruta de capital 3/
<i>Gobierno Nacional</i>	12	15	26	24	21	20	44	44	46	61	11	20	15	<i>Gobierno Nacional</i>
<i>Gobierno Regional</i>	13	10	21	15	18	20	18	22	22	48	0	5	12	<i>Gobierno Regional</i>
<i>Gobiernos Locales</i>	51	39	47	50	62	53	49	56	68	133	2	20	27	<i>Gobiernos Locales</i>
III. Otros gastos de capital 4/	0	2	5	10	1	0	1	0	1	6	0	0	0	III. Otros gastos de capital 4/
GASTO NO FINANCIERO TOTAL (I+II+III)	176	210	208	226	252	224	238	274	258	450	120	156	153	III. GASTO NO FINANCIERO TOTAL (I+II)
<i>Gobierno Nacional</i>	41	89	60	76	77	72	93	111	82	125	60	68	44	<i>Gobierno Nacional</i>
<i>Gobierno Regional</i>	68	68	85	82	93	81	79	85	90	153	55	58	68	<i>Gobierno Regional</i>
<i>Gobiernos Locales</i>	67	54	63	68	82	71	66	77	86	172	5	30	41	<i>Gobiernos Locales</i>

1/ Información actualizada al 31 de marzo de 2019.

2/ Incluye el pago de pensiones, donaciones y otros gastos corrientes.

3/ Incluye donaciones y transferencias.

Fuente: MEF.

Elaboración: BCRP, Sucursal Cusco. Departamento de Estudios Económicos.



ANEXO 10

APURÍMAC: INGRESOS CORRIENTES DEL GOBIERNO CENTRAL 1/
(Millones de soles)

INGRESOS	2018										2019			INGRESOS	
	MAR	ABR	MAY	JUN	JUL	AGO	SET	OCT	NOV	DIC	ENE	FEB	MAR		
I. INGRESOS TRIBUTARIOS	6	8	8	7	8	7	8	8	8	8	9	10	6	9	I. INGRESOS TRIBUTARIOS
1. Impuestos a los ingresos	4	5	4	3	4	3	4	4	4	4	4	5	3	5	1. Impuestos a los ingresos
- Personas Naturales	1	1	2	1	2	1	1	1	1	1	2	2	1	1	- Personas Naturales
- Personas Jurídicas	2	2	2	2	2	2	3	3	2	2	3	3	2	3	- Personas Jurídicas
- Regularización	1	1	1	0	0	0	0	0	0	0	0	0	0	1	- Regularización
2. Impuestos a la importación															2. Impuestos a la importación
3. Impuesto General a las Ventas	2	2	3	3	3	3	3	3	4	4	4	4	2	3	3. Impuesto General a las Ventas
- Operaciones Internas	2	2	3	3	3	3	3	3	4	4	4	4	2	3	- Operaciones Internas
- Operaciones Externas															- Operaciones Externas
4. Impuesto Selectivo al Consumo	0	0	0	0	0	0	0	0	0	0	0	0	0	0	4. Impuesto Selectivo al Consumo
5. Otros Ingresos tributarios	0	1	1	1	1	1	1	1	1	1	1	1	1	1	5. Otros Ingresos tributarios
II. INGRESOS NO TRIBUTARIOS	1	0	0	0	2	1	1	1	1	1	1	1	1	1	II. INGRESOS NO TRIBUTARIOS
INGRESOS CORRIENTES (I+II)	7	8	8	7	10	8	9	9	9	9	9	11	7	9	INGRESOS CORRIENTES (I+II)

1/ Debido al redondeo de los datos parciales, los totales pueden diferir de la suma de las partes.

Fuente: SUNAT.

Elaboración: BCRP, Sucursal Cusco. Departamento de Estudios Económicos.

