

BANCO CENTRAL DE RESERVA DEL PERÚ
SUCURSAL CUSCO



APURÍMAC: Síntesis de Actividad Económica
Febrero 2019¹

Departamento de Estudios Económicos

¹ En la elaboración del presente informe participaron Víctor Chique, José Apaza y Juniors Sánchez.

ÍNDICE

	<i>Página</i>
RESUMEN EJECUTIVO	3
I. ACTIVIDAD PRODUCTIVA	5
1. Actividad Primaria	5
1.1 Sector agropecuario	5
1.2 Sector pesca	6
1.3 Sector minería	7
2. Otros indicadores sectoriales	8
2.1 Arribos a los establecimientos de hospedaje	8
II. ASPECTOS LABORALES	9
1. Empleo	9
III. SECTOR EXTERNO	10
1. Exportaciones	10
IV. CRÉDITO Y DEPÓSITOS	11
1. Crédito	11
2. Depósitos	13
V. EJECUCIÓN DEL PRESUPUESTO DE GASTOS DEL GOBIERNO GENERAL	15
1. Gasto no financiero	15
2. Gastos corrientes	15
3. Gastos de capital	15
VI. ENCUESTA DE PERCEPCIÓN REGIONAL	18
VII. ANEXOS	21



RESUMEN EJECUTIVO

Principales hechos de importancia

- En febrero de 2019, la actividad primaria mostró resultados positivos. La **producción agropecuaria** creció 4,9 por ciento interanual, el **sector pesca** se expandió 0,8 por ciento y la **actividad minera** se incrementó en 16,9 por ciento interanual.
- En los otros indicadores de la actividad económica de la región para el mes de febrero, destacó el crecimiento del **saldo de crédito** en 12,3 por ciento y el incremento de la **inversión pública** en 46,0 por ciento.

Actividad Primaria

- El **sector agropecuario** creció 4,9 por ciento interanual en febrero de 2019, debido a la mayor producción en el subsector agrícola (7,6 por ciento). Asimismo, en el primer bimestre de 2019, la producción agropecuaria aumentó 9,3 por ciento con respecto a igual periodo de 2018.
- El **sector pesca** creció 0,8 por ciento interanual, explicado por la mayor producción de trucha (3,5 por ciento). Así también, entre enero y febrero de 2019, la actividad pesquera se expandió 18,8 por ciento.
- La **actividad minera** se incrementó 16,9 por ciento en febrero, asociado a la mayor extracción de cobre (18,9 por ciento) y oro (59,9 por ciento); asimismo, entre enero y febrero de 2019, la producción minera se expandió 24,1 por ciento, en relación con similar periodo del año anterior.

Otros Indicadores de Actividad Económica

- A febrero de 2019, el **saldo de crédito**, ascendió a S/ 1 076 millones, incrementándose 12,3 por ciento con respecto a similar mes de 2018. El crédito otorgado por la banca múltiple y las instituciones no bancarias crecieron en 18,6 y 10,6 por ciento, respectivamente.
- Por último, la **inversión pública** alcanzó S/ 45 millones en febrero de 2019, registrando un incremento de 46,0 por ciento interanual en términos reales, explicado por los mayores gastos registrados en el Gobierno nacional y en los Gobierno locales. Asimismo, la inversión entre enero y febrero de 2019 aumentó 7,4 por ciento, respecto a similar periodo de 2018.

CUADRO N° 1
OTROS INDICADORES DE ACTIVIDAD ECONÓMICA
 (Variación % respecto a similar mes del año anterior)

	Set.18	Oct.18	Nov.18	Dic.18	Ene.19	Feb.19
Arribos a los establecimientos de hospedaje	↑ 51,0	↑ 43,4	↑ 38,2	↑ 53,5	n.d.	n.d.
Empleo formal urbano 1/	↑ 6,0	↑ 11,8	↑ 8,4	↑ 8,3	↑ 2,9	n.d.
Crédito total 2/	↑ 14,1	↑ 13,5	↑ 12,9	↑ 12,7	↑ 13,0	↑ 12,3
Crédito de consumo 2/	↑ 22,5	↑ 22,7	↑ 22,4	↑ 21,2	↑ 19,4	n.d.
Crédito hipotecario 2/	↑ 0,6	↑ 1,1	→ 0,0	↑ 1,1	↑ 7,8	n.d.
Inversión Pública 3/	↑ 58,8	↑ 17,5	↓ -10,5	↑ 1,7	↓ -42,7	↑ 46,0

1/ En empresas de 10 a más trabajadores situadas en la ciudad de Abancay.

2/ En términos nominales.

3/ En términos reales.

Fuentes: BCRP - Sucursal Cusco, MINCETUR, SBS y MEF.

I. ACTIVIDAD PRODUCTIVA

1. Actividad Primaria

1.1 Sector agropecuario

- El sector agropecuario creció en 4,9 por ciento interanual en febrero de 2019, asociado a la mayor producción del subsector agrícola (7,6 por ciento), siendo contrarrestada por una disminución de la producción del subsector pecuario (-0,7 por ciento). El acumulado a febrero presentó una variación positiva de 9,3 por ciento en comparación al mismo periodo de 2018.
- La creciente producción agrícola es explicada por la mayor producción orientada al mercado interno (8,5 por ciento), destacando el aumento de la producción de tomate (179,3 por ciento), trébol (36,8 por ciento) y alfalfa (35,7 por ciento), no obstante, descendió la producción orientada al mercado externo y agroindustria (-7,2 por ciento), debido a la menor producción de caña para alcohol (-76,8 por ciento) y palta (-25,5 por ciento). Asimismo, en el primer bimestre del año, la producción agrícola mostró un crecimiento de 14,8 por ciento debido a la mayor producción de papa (17,0 por ciento).
- La contracción del subsector pecuario fue explicada por la menor producción de carne de ave (-8,2 por ciento) y carne de vacuno (-1,0 por ciento), siendo compensado ligeramente por el incremento en la producción de leche (0,7 por ciento). De la misma manera, en el acumulado hasta febrero, el subsector registró una caída de 0,4 por ciento, explicado por la disminución en la producción de carne ovino (-3,1 por ciento) y vacuno (-0,9 por ciento).

CUADRO N° 2
SECTOR AGROPECUARIO 1/
(Miles de Toneladas)

Subsectores	Estructura Porcentual 2017 2/	Febrero			Enero - Febrero				
		2018	2019	Var.%	Contribución al crecimiento 3/		2018	2019	Var. %
AGRÍCOLA	84,1			7,6	5,1			14,8	9,4
Orientada al mercado externo y agroindustria 2/	6,8			-7,2	-0,3			-20,5	-0,6
Palta	1,0	0,7	0,5	-25,5	-1,0	1,0	0,6	-35,4	-1,1
Caña para alcohol	0,0	0,5	0,1	-76,8	-0,1	0,6	0,4	-31,4	0,0
Haba grano seco	2,0	0,0	0,1	-	-	0,0	0,1	-	-
Maíz amarillo duro	0,5	0,0	0,0	-	-	0,0	0,0	-	-
Quinua	2,0	0,0	0,0	-	-	0,0	0,0	-	-
Amaranto-kiw icha	0,8	0,0	0,0	-	-	0,0	0,0	-	-
Anís	0,1	0,0	0,0	-	-	0,0	0,0	-	-
Tara	0,3	0,0	0,0	-	-	0,0	0,0	-	-
Orientada al mercado interno 2/	77,3			8,5	5,4			16,6	10,0
Alfalfa	3,5	11,6	15,8	35,7	2,2	23,4	31,4	34,0	2,5
Trébol	1,7	8,4	11,5	36,8	1,0	16,8	21,2	26,5	0,8
Tomate	0,2	0,1	0,2	179,3	0,3	0,3	0,2	-17,7	-0,1
Arveja grano verde	0,7	0,2	0,3	8,8	0,1	0,8	0,4	-45,7	-0,8
Rye grass	0,5	4,6	5,2	12,6	0,1	10,0	13,9	38,9	0,3
Cebolla	0,2	0,0	0,0	-50,0	0,0	0,0	0,1	426,1	0,2
Maíz choclo	2,4	1,3	1,0	-23,6	-0,8	1,9	2,5	34,8	1,0
Papa	41,8	16,2	15,7	-3,0	-1,0	26,1	30,6	17,0	5,3
Tuna	0,6	2,4	1,9	-20,0	-1,1	3,6	2,7	-24,8	-1,2
Frijol grano seco	3,4	0,3	0,0	-95,0	-2,6	0,4	0,0	-93,0	-1,9
PECUARIO	15,9			-0,7	-0,24			-0,4	-0,16
Carne de ave 4/	0,6	0,1	0,1	-8,2	-0,1	0,1	0,1	-1,7	0,0
Carne de vacuno 4/	4,6	0,4	0,4	-1,0	-0,08	0,8	0,8	-0,9	-0,1
Carne de ovino 4/	0,8	0,1	0,1	-3,7	-0,05	0,2	0,2	-3,1	-0,05
Lana	0,2	0,1	0,1	-1,6	-0,02	0,1	0,1	-2,3	-0,02
Carne de caprino 4/	0,1	0,0	0,0	-5,3	-0,01	0,0	0,0	-5,4	-0,02
Leche	6,0	3,4	3,4	0,7	0,1	6,9	6,9	0,5	0,1
SECTOR AGROPECUARIO	100,0			4,9	4,9			9,3	9,3

1/ Cifras preliminares.

2/ Estimado a precios del 2007.

3/ Con base en la estructura de similar periodo 2017.

4/ Peso neto.

Fuente: MINAGRI.

Elaboración: BCRP, Sucursal Cusco. Departamento de Estudios Económicos.

- Respecto al avance de las siembras en la campaña agrícola 2018/2019, hasta febrero de 2019, se instaló un total de 94 966 hectáreas, lo que representó una superficie mayor en 4,9 por ciento a lo registrado en el mismo periodo de la campaña previa. Este incremento es resultado de la mayor siembra de cultivos transitorios como quinua (24,6 por ciento), haba grano seco (22,3 por ciento) y maíz choclo (27,5 por ciento), también obedeció al incremento de cultivos permanentes como la palta (436,8 por ciento) y alfalfa (276,8 por ciento) primordialmente.

CUADRO N° 3
SUPERFICIE SEMBRADA 1/
(Hectáreas)

	Campaña agrícola 2/		Variación	
	2017/2018	2018/2019	Absoluta	Porcentual
CULTIVOS TRANSITORIOS	90 098	94 236	4 138	4,6
Quinua	4 359	5 430	1 071	24,6
Haba grano seco	4 620	5 651	1 031	22,3
Maíz choclo	1 781	2 271	490	27,5
Maíz amiláceo	25 258	25 623	365	1,4
Kiwicha	817	1 109	292	35,7
Frijol grano verde	339	618	279	82,3
Arveja grano seco	1 238	1 390	152	12,3
Olluco	2 670	2 763	93	3,5
Arveja grano verde	868	878	10	1,2
Chocho o tarhui	996	948	-48	-4,8
Mashua	993	903	-90	-9,1
Chía	364	240	-124	-34,1
Oca	1 552	1 228	-324	-20,9
Avena forrajera	1 330	774	-556	-41,8
Papa	24 773	23 399	-1 374	-5,5
Otros	18 140	21 011	2 871	15,8
CULTIVOS PERMANENTES	445	730	285	64,0
Alfalfa	69	260	191	276,8
Palta	19	102	83	436,8
Tuna	34	82	48	141,2
Tara	0	34	34	-
Melocotón	0	4	4	-
Otros	323	248	-75	-23,2
Total	90 543	94 966	4 423	4,9

1/ Cifras preliminares.

2/ En agosto 2018 - febrero 2019.

Fuente: MINAGRI.

Elaboración: BCRP, Sucursal Cusco. Departamento de Estudios Económicos.

1.2 Sector pesca

- En febrero de 2019, el sector pesca registró un crecimiento moderado de 0,8 por ciento interanual, como consecuencia de la mayor producción de trucha (3,5 por ciento), la cual ascendió a 16,7 mil kilogramos. De igual modo, entre enero y febrero, el sector pesca se ha incrementado en 18,8 por ciento, asociado a la creciente producción de trucha (22,9 por ciento), principalmente en los criaderos.

CUADRO N° 4
SECTOR PESCA 1/
(En toneladas)

Subsectores	Febrero			Enero - Febrero		
	2018	2019	Var. %	2018	2019	Var. %
Consumo Humano Directo (CHD)						
Fresco	18	18	0,0	33	39	17,7
SECTOR PESCA 2/			0,8			18,8

1/ Cifras preliminares.

2/ Estimado a precios de 2007.

Fuente: PRODUCE.

Elaboración: BCRP, Sucursal Cusco. Departamento de Estudios Económicos.

1.3 Sector minería

- La actividad minera ascendió a 16,9 por ciento interanual en febrero de 2019, como resultado de un aumento en la producción de cobre (18,9 por ciento) en la minera Las Bambas, así como también, por la mayor extracción de oro (59,9 por ciento). De esta manera, la región representó el 14,8 por ciento de la producción de cobre en el país; ocupando el tercer puesto después de Arequipa (18,9 por ciento) y Ancash (18,0 por ciento).
- En el primer bimestre del año, el sector minería registró un crecimiento de 24,1 por ciento respecto a similar periodo de 2018, explicado por un aumento en los volúmenes de extracción de cobre (26,1 por ciento) y oro (22,4 por ciento); siendo atenuado por una menor producción de molibdeno (-6,8 por ciento).

**CUADRO N° 5
SECTOR MINERÍA 1/**

Mineral	Estructura Porcentual 2017 2/	Febrero			Enero - Febrero				
		2018	2019	Var.%	Contribución 3/	2018	2019	Var.%	Contribución 3/
Cobre (TMF)	95,2	23 296	27 698	18,9	17,3	55 020	69 390	26,1	24,2
Molibdeno (TMF)	2,4	169	141	-16,6	-1,2	338	315	-6,8	-0,4
Oro (Onzas troy)	2,3	2 506	4 008	59,9	0,7	6 268	7 671	22,4	0,3
Plata (Onzas troy)	0,0	1 350	2 958	119,0	0,0	2 990	5 241	75,3	0,0
SECTOR MINERÍA 2/	100,0			16,9	16,9			24,1	24,1

1/ Cifras preliminares.

2/ Estimado a precios de 2007.

3/ Con base en la estructura de similar periodo de 2017.

TMF: Tonelada Métrica Fina.

Fuente: Ministerio de Energía y Minas (MINEM).

Elaboración: BCRP, Sucursal Cusco, Departamento de Estudios Económicos.

**GRÁFICO N° 1
EVOLUCIÓN DE LA PRODUCCIÓN MINERA**
(Variación % real respecto al similar periodo del año anterior)

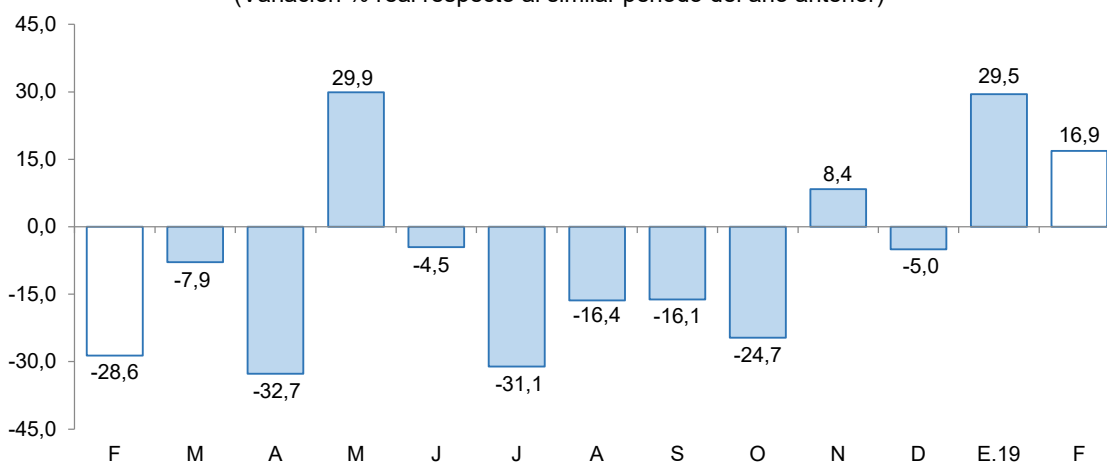

Fuente: MINEM.

Elaboración: BCRP, Sucursal Cusco, Departamento de Estudios Económicos.

- El precio promedio del oro alcanzó los US\$/oz.tr. 1 319,9 creciendo 2,2 por ciento con respecto a mes anterior (US\$/oz.tr. 1 291,3).
- En precio promedio del cobre se registró en US\$/oz.tr. 284,8, incrementándose 5,8 por ciento con respecto a mes previo (US\$/oz.tr. 269,1).

2. Otros indicadores sectoriales

2.1 Arribos a los establecimientos de hospedaje

- En diciembre de 2018, los arribos de turistas a los establecimientos de hospedaje de Apurímac alcanzó los 63 055 visitantes, mostrando un incremento de 53,5 en el periodo interanual, resultado de los mayores arribos de turistas nacionales (53,6 por ciento) y extranjeros (39,1 por ciento). De la misma forma, durante el año 2018, los arribos a la región aumentaron 25,0 por ciento interanual.
- Con relación a su procedencia, el aumento de turistas nacionales fue explicado por el mayor flujo de turistas provenientes de Lima Metropolitana y Callao (142,5 por ciento), Ayacucho (54,5 por ciento), Junín (18,5 por ciento) y Cusco (8,1 por ciento). Asimismo, el incremento de turistas extranjeros se debió a las mayores visitas procedentes de Alemania (376,9 por ciento), Italia (360,0 por ciento), España (135,3 por ciento) y Colombia (45,5 por ciento) principalmente.
- En febrero, el arribo de visitantes al Santuario Nacional de Ampay decreció 37,7 por ciento interanual, ante la menor afluencia de turistas extranjeros (-53,3 por ciento) y nacionales (-36,9 por ciento).

GRÁFICO N° 2
EVOLUCIÓN DE ARRIBOS A ESTABLECIMIENTOS DE HOSPEDAJE
(Variación % respecto al similar periodo del año anterior)

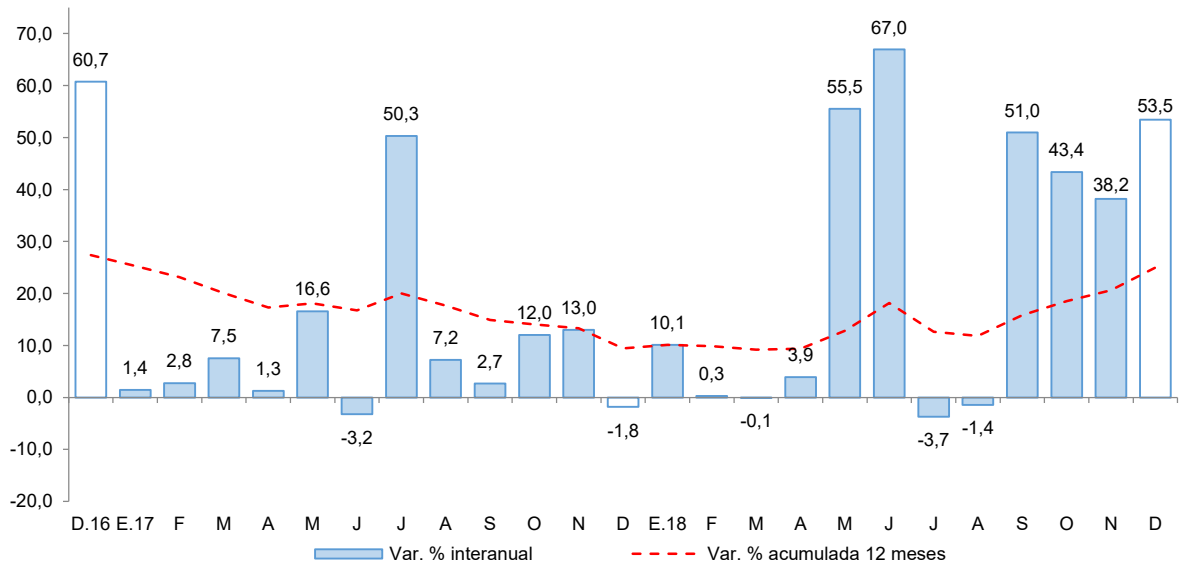

Fuente: MINCETUR - Encuesta Mensual a Establecimientos de Hospedaje Temporal.
Elaboración: BCRP, Sucursal Cusco. Departamento de Estudios Económicos.



II. ASPECTOS LABORALES

1. Empleo

- El índice de empleo en las empresas privadas formales de 10 a más trabajadores de la ciudad de Abancay reportó una expansión de 2,9 por ciento interanual en enero de 2019, impulsado por la mayor demanda de trabajadores del sector comercio (40,1 por ciento), siendo contrarrestado por las menores contrataciones de los sectores: transportes, almacenes y comunicaciones (-14,3 por ciento) y servicios (-1,3 por ciento).

CUADRO N° 6
CIUDAD DE ABANCAY: ÍNDICE MENSUAL DE EMPLEO EN EMPRESAS PRIVADAS FORMALS DE 10 Y MÁS TRABAJADORES POR RAMA DE ACTIVIDAD ECONÓMICA 1/
 (Octubre 2010=100)

Sector	Enero		
	2018	2019	Var. %
Comercio	86,6	121,3	40,1
Transportes, almacenes y comunicaciones	210,0	180,0	-14,3
Servicios 2/	117,3	115,8	-1,3
TOTAL	114,5	117,8	2,9

Nota: La información corresponde al primer día de cada mes.

1/ Cifras preliminares.

2/ Conformada por las subramas agricultura, pesca y minería.

2/ Conformada por las subramas servicios prestados a empresas, restaurantes y hoteles, establecimientos financieros, enseñanza, servicios sociales y comunales; y electricidad, gas y agua.

Fuente: MTPE - Encuesta Nacional de Variación Mensual del Empleo (ENVME).

Elaboración: BCRP, Sucursal Cusco. Departamento de Estudios Económicos.

GRÁFICO N° 3
CIUDAD DE ABANCAY: EMPLEO FORMAL URBANO EN EMPRESAS DE 10 A MÁS TRABAJADORES
 (Variación % respecto a similar mes del año anterior)

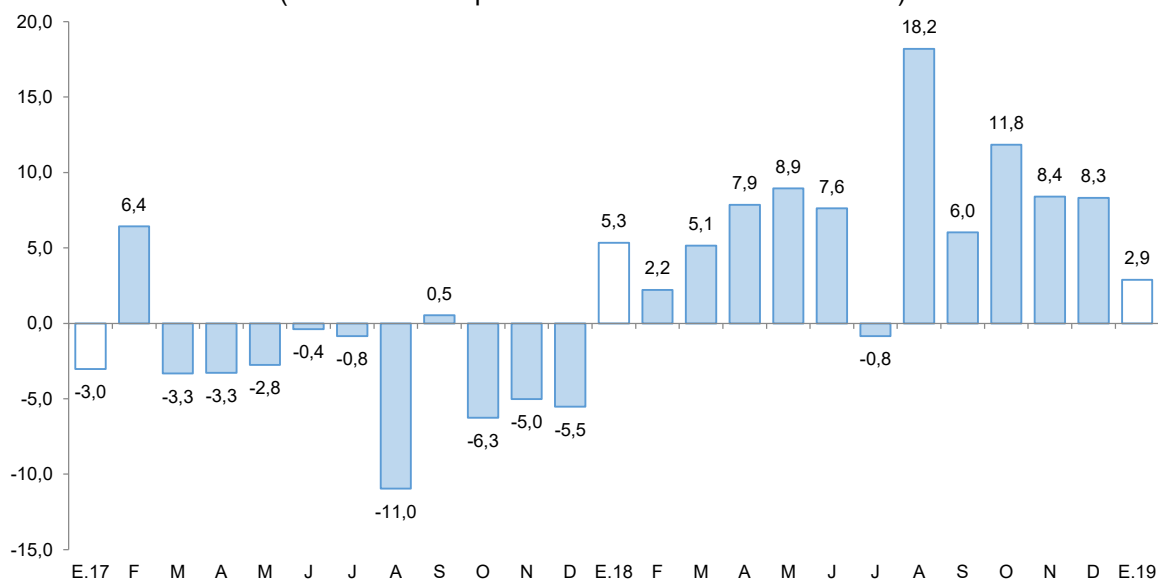

Fuente: MTPE.

Elaboración: BCRP, Sucursal Cusco. Departamento de Estudios Económicos.

III. SECTOR EXTERNO

1. Exportaciones

- Las exportaciones del departamento de Apurímac totalizaron US\$ 74,4 millones en febrero, inferior en 60,7 por ciento interanual, asociado a los menores envíos de productos tradicionales (-60,5 por ciento) y no tradicionales (-91,5 por ciento).
- La disminución de las exportaciones tradicionales (US\$ 74,4 millones) se debió al menor embarque de productos mineros (-36,0 por ciento); específicamente cobre, que se redujo en 37,2 por ciento, y representó el 96,4 por ciento del total exportado. Asimismo, en el caso de las exportaciones no tradicionales (US\$ 63,0 mil), se registró una disminución en las exportaciones de productos agropecuarios (palta) y textiles (hilados retorcidos y cableados).
- En cuanto al volumen de concentrado de cobre, según empresa minera, se registró un menor envío de Las Bambas (-56,7 por ciento), con respecto a mismo mes de 2018, afectado por el bloqueo de la carretera en el fundo Yavi Yavi.
- En el periodo acumulado, las exportaciones fueron de US\$ 263,0 millones, lo que significó una caída de 46,2 por ciento interanual, explicado por las menores exportaciones de productos no tradicionales (-93,5 por ciento) y tradicionales (-46,1 por ciento).
- El destino de las exportaciones entre enero y febrero de 2019, se concentró principalmente en China (88,8 por ciento) y Corea del Sur (7,8 por ciento). El principal producto exportado a estos mercados fue cobre.

CUADRO N° 7
EXPORTACIONES POR GRUPO DE PRODUCTOS 1/
(Valor FOB en miles de US\$)

GRUPO	Estructura %	Febrero		Enero - Febrero	
		2016	2018	2019	2018
PRODUCTOS TRADICIONALES	100,0	188 472	74 380	487 633	262 972
Agrícola	0,2	58	366	122	568
Minería	99,8	188 414	74 014	487 511	262 404
PRODUCTOS NO TRADICIONALES	0,0	744	63	974	63
Agropecuario	0,0	676	63	866	63
Textil	0,0	63	0	103	0
Madera y papeles	0,0	0	0	0	0
Químico	0,0	0	0	0	0
Minería no metálica	0,0	0	0	0	0
Sidero-metalúrgico y joyería	0,0	0	0	0	0
Metal-mecánico	0,0	5	0	5	0
Resto	0,0	0	0	0	0
TOTAL EXPORTACIONES	100,0	189 216	74 443	488 607	263 035

1/ Cifras preliminares.

Fuente: SUNAT.

Elaboración: BCRP, Sucursal Cusco. Departamento de Estudios Económicos.



IV. CRÉDITO Y DEPÓSITOS

1. Crédito

- Al cierre de febrero de 2019, el saldo de crédito (S/ 1 076 millones) aumentó 12,3 por ciento interanual, tasa de crecimiento menor frente a similar mes de 2018 (16,3 por ciento) e inferior con respecto a febrero de 2017 (13,7 por ciento).
- El saldo de crédito de la banca múltiple, representó el 26,2 por ciento del total, registrando un incremento de 18,6 por ciento interanual; del mismo modo, el saldo de las instituciones no bancarias, que canalizaron el 65,7 por ciento, se expandió 10,6 por ciento interanual, sustentado por las mayores colocaciones de las cajas municipales (15,5 por ciento).
- Por tipo de moneda, el saldo en moneda nacional aumentó 12,5 por ciento interanual, representando el 99,7 por ciento del total; por el contrario, el crédito en moneda extranjera disminuyó 30,4 por ciento. Con ello, la dolarización se redujo de 0,4 por ciento en febrero de 2018 a 0,3 por ciento en febrero de 2019, destacando la preferencia de préstamos en moneda nacional.

CUADRO N° 8 CRÉDITO

(Saldos en millones de soles al cierre del mes)

	A Febrero			
	2018	2019	Estruct. % 2018	Var. Nom. Feb-19 / Feb-18
Banco de la Nación 1/	74	85	7,9	14,1
Agrobanco 2/	8	3	0,3	-58,3
Banca Múltiple	237	281	26,2	18,6
Instituciones No Bancarias	639	707	65,7	10,6
Financieras	138	126	11,7	-9,0
Cajas Municipales	491	567	52,7	15,5
Cajas Rurales	10	13	1,2	36,3
Edpymes	0	1	0,1	172,7
TOTAL	958	1 076	100,0	12,3
MN	954	1 073	99,7	12,5
ME	4	3	0,3	-30,4

1/ Considera solo los créditos de consumo e hipotecario.

2/ No considera los créditos a las demás empresas del sistema financiero.

Fuente: SBS.

Elaboración: BCRP, Sucursal Cusco. Departamento de Estudios Económicos.

GRÁFICO N° 4
EVOLUCIÓN DEL CRÉDITO
(Variación % respecto a similar mes del año anterior)

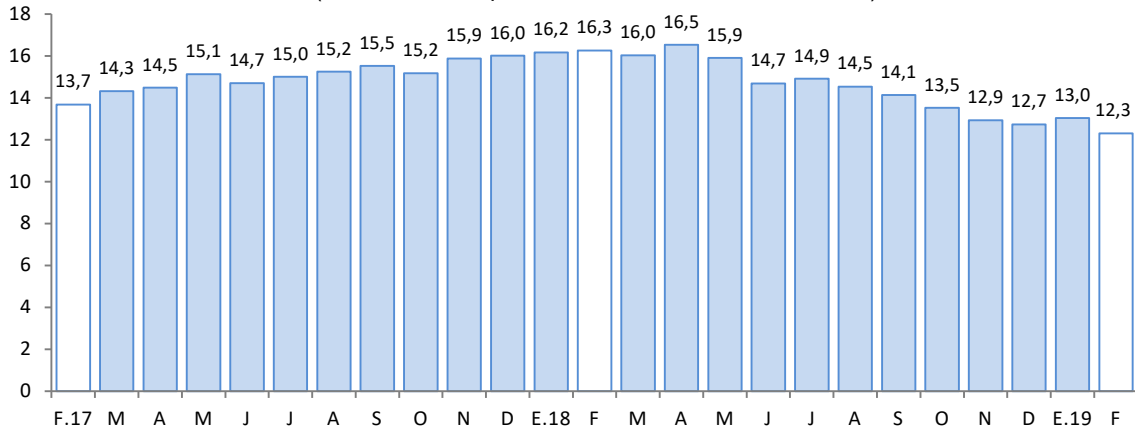

Fuente: SBS.

Elaboración: BCRP, Sucursal Cusco. Departamento de Estudios Económicos.

- La **tasa de morosidad** en diciembre de 2018 fue 4,6 por ciento (superior en 0,9 de punto porcentual respecto a mismo mes de 2017), en la banca múltiple se situó en 5,0 por ciento (mayor en 1,2 puntos porcentuales respecto a diciembre de 2017); y en las instituciones no bancarias se situó en 4,7 por ciento (superior en 0,7 de punto porcentual con respecto a mismo mes de 2017).

GRÁFICO N° 5
TASA DE MOROSIDAD 1/ 2/
(Porcentaje)

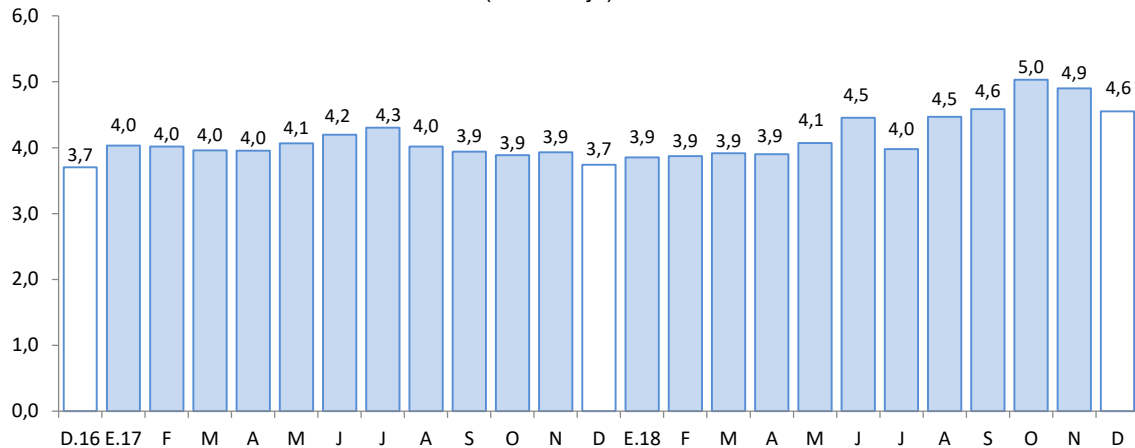

1/ Preliminar.

2/ Morosidad = (créditos vencidos + créditos en cobranza judicial)/colocaciones brutas.

Fuente: SBS.

Elaboración: BCRP, Sucursal Cusco. Departamento de Estudios Económicos.



2. Depósitos

- En febrero de 2019, el saldo de depósitos en Apurímac ascendió a S/ 992 millones, registrando una variación positiva de 6,1 por ciento interanual. La tasa de crecimiento fue menor al registrado en similar periodo de 2018 (10,1 por ciento), pero mayor al alcanzado en febrero de 2017 (-1,1 por ciento).
- Por tipo de depósito, se registró un incremento en los depósitos a la vista (10,6 por ciento); en los depósitos de ahorro (9,3 por ciento) y en los depósitos a plazo (0,5 por ciento).
- Por tipo de institución financiera, el saldo de los depósitos en las instituciones no bancarias creció 18,5 por ciento, destacando el incremento de los saldos de las cajas municipales (19,7 por ciento) y financieras (12,8 por ciento); contrariamente, en la banca múltiple bajó 0,2 por ciento.
- Los depósitos en moneda nacional se expandieron 6,1 por ciento y en moneda extranjera 6,2 por ciento. En línea con ello, el coeficiente de dolarización de los depósitos a febrero de 2019 fue de 6,0 por ciento, ratio similar al registrado en febrero de 2018.

CUADRO N° 9 DEPÓSITOS

(SalDOS en millones de soles, al cierre del mes)

	A Febrero			
	2018	2019	Estruc. % 2018	Var. Nom. Feb-19 / Feb-18
Banco de la Nación	224	236	23,8	5,2
Banca Múltiple	460	459	46,2	-0,2
Instituciones No Bancarias	251	297	30,0	18,5
Financieras	50	56	5,7	12,8
Cajas Municipales	200	239	24,1	19,7
Cajas Rurales	1	2	0,2	46,9
TOTAL	935	992	100,0	6,1
Vista	149	164	16,6	10,6
Ahorro	427	467	47,1	9,3
A plazo	359	360	36,3	0,5
MN	879	932	94,0	6,1
ME	56	59	6,0	6,2

Fuente: SBS.

Elaboración: BCRP, Sucursal Cusco. Departamento de Estudios Económicos.

GRÁFICO N° 6
EVOLUCIÓN DE LOS DEPÓSITOS
 (Variación % respecto a similar mes del año anterior)

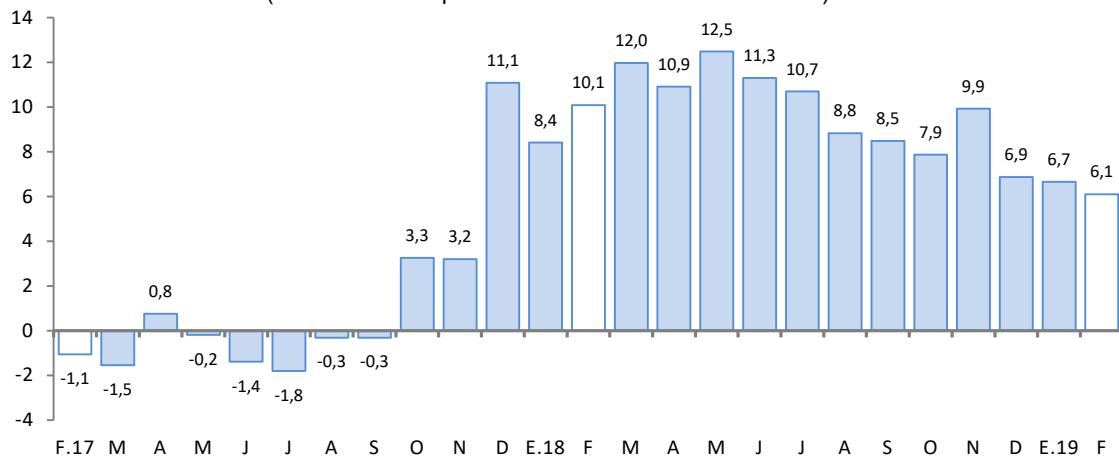

Fuente: SBS.

Elaboración: BCRP, Sucursal Cusco. Departamento de Estudios Económicos.



V. EJECUCIÓN DEL PRESUPUESTO DE GASTOS DEL GOBIERNO GENERAL

1. Gasto no financiero

- La ejecución del presupuesto del Gobierno general en Apurímac (S/ 156 millones), creció 9,8 por ciento en términos reales con respecto a febrero de 2018. Resultado asociado al mayor gasto de capital (46,1 por ciento), siendo contrarrestado por la disminución de gastos corrientes (-0,3 por ciento).
- Asimismo, en el periodo enero – febrero de 2019, el gasto (S/ 276 millones) aumentó 1,6 por ciento en términos reales, respecto a igual periodo del año anterior, debido a los mayores gastos de capital (7,4 por ciento) y gastos corrientes (0,1 por ciento).

2. Gastos corrientes

- Los gastos corrientes, en febrero, ascendieron a S/ 111 millones, inferior en 0,3 por ciento interanual en términos reales, debido principalmente al menor gasto en bienes y servicios (-14,7 por ciento), pese a que aumentaron los gastos en transferencias (8,6 por ciento) y remuneraciones (2,4 por ciento).
- En tanto, en el acumulado de enero y febrero de 2019, los gastos corrientes (S/ 217 millones) aumentaron 0,1 por ciento interanual en términos reales. Este resultado fue explicado principalmente por el mayor desembolso en transferencias (11,3 por ciento), siendo atenuado por la contracción de gastos en bienes y servicios (-7,7 por ciento) y remuneraciones (-0,7 por ciento).

3. Gastos de capital

- Los gastos de capital (S/ 45 millones) se incrementaron 46,1 por ciento, debido a los mayores gastos en el Gobierno nacional y en los Gobiernos locales; asimismo, el gasto acumulado a febrero aumentó 7,4 por ciento.
- El gasto en inversión (S/ 45 millones) creció 46,0 por ciento interanual en febrero, debido a una mayor inversión en el Gobierno nacional (802,1 por ciento) y en los Gobiernos locales (8,1 por ciento), contrariamente, disminuyó en el Gobierno regional (-49,3 por ciento).
- Por sectores, el mayor gasto en el Gobierno nacional fue destinado principalmente al sector transporte, en febrero de 2019 se desembolsó S/ 14,3 millones, superior en S/ 12,9 millones frente a similar periodo de 2018; y en los Gobiernos locales, el rubro saneamiento, alcanzó S/ 9,7 millones en febrero de 2019, superior en S/ 5,6 millones con respecto a febrero de 2018; contrariamente, el menor gasto en el Gobierno regional, fue en el sector salud, en febrero de 2019 gastó S/ 582,2 mil, menor en S/ 1,4 millones respecto a febrero de 2018.
- En cuanto al avance de la inversión pública, en el periodo enero – febrero, los tres niveles de gobierno ejecutaron en conjunto el 6,0 por ciento del Presupuesto Institucional Modificado (PIM). El Gobierno nacional registró un avance de 8,7 por ciento, los Gobiernos locales 7,0 por ciento, y el Gobierno regional 1,8 por ciento.

CUADRO N° 10
EJECUCIÓN DEL PRESUPUESTO DE GASTOS DEL GOBIERNO GENERAL 1/ 2/
(Millones de soles)

	Febrero			Enero - Febrero		
	2018	2019	Var. % Real	2018	2019	Var. % Real
I. GASTOS CORRIENTES	109	111	-0,3	213	217	0,1
<i>Gobierno Nacional</i>	<i>47</i>	<i>48</i>	<i>0,0</i>	<i>92</i>	<i>97</i>	<i>3,4</i>
<i>Gobierno Regional</i>	<i>51</i>	<i>53</i>	<i>2,1</i>	<i>104</i>	<i>108</i>	<i>1,8</i>
<i>Gobiernos Locales</i>	<i>11</i>	<i>10</i>	<i>-12,8</i>	<i>17</i>	<i>13</i>	<i>-27,5</i>
Remuneraciones	56	59	2,4	117	118	-0,7
Gobierno Nacional	12	12	1,1	24	23	-6,9
Gobierno Regional	42	44	1,3	88	91	1,3
Gobiernos Locales	2	3	33,7	5	4	-5,5
Bienes y Servicios	27	23	-14,7	51	48	-7,7
Gobierno Nacional	12	10	-20,1	29	30	-1,5
Gobierno Regional	6	7	8,3	10	11	7,3
Gobiernos Locales	9	7	-22,7	12	8	-35,6
Transferencias 1/	26	29	8,6	45	51	11,3
Gobierno Nacional	23	26	10,3	38	44	14,0
Gobierno Regional	3	3	1,7	7	7	0,3
Gobiernos Locales	0	0	-35,1	1	0	-34,9
II. GASTOS DE CAPITAL	30	45	46,1	54	59	7,4
<i>Gobierno Nacional</i>	<i>2</i>	<i>20</i>	<i>802,1</i>	<i>14</i>	<i>31</i>	<i>117,5</i>
<i>Gobierno Regional</i>	<i>10</i>	<i>5</i>	<i>-49,3</i>	<i>11</i>	<i>6</i>	<i>-52,1</i>
<i>Gobiernos Locales</i>	<i>18</i>	<i>20</i>	<i>8,3</i>	<i>28</i>	<i>22</i>	<i>-23,7</i>
Formación bruta de capital 2/	30	45	46,0	54	59	7,4
Gobierno Nacional	2	20	802,1	14	31	117,5
Gobierno Regional	10	5	-49,3	11	6	-52,1
Gobiernos Locales	18	20	8,1	28	22	-23,9
Otros gastos de capital 3/	0	0	-	0	0	-
III. GASTO NO FINANCIERO TOTAL (I+II)	139	156	9,8	266	276	1,6
<i>Gobierno Nacional</i>	<i>49</i>	<i>68</i>	<i>35,6</i>	<i>106</i>	<i>128</i>	<i>18,7</i>
<i>Gobierno Regional</i>	<i>61</i>	<i>58</i>	<i>-6,4</i>	<i>115</i>	<i>114</i>	<i>-3,5</i>
<i>Gobiernos Locales</i>	<i>29</i>	<i>30</i>	<i>0,3</i>	<i>45</i>	<i>35</i>	<i>-25,2</i>

1/ Incluye el pago de pensiones, donaciones, transferencias y otros gastos corrientes.

2/ Considera el gasto en Defensa e Interior.

3/ Incluye donaciones y transferencias.

Fuente: MEF.

Elaboración: BCRP, Sucursal Cusco. Departamento de Estudios Económicos.

GRÁFICO N° 6
EVOLUCIÓN DE LA INVERSIÓN PÚBLICA
(Variación % real)

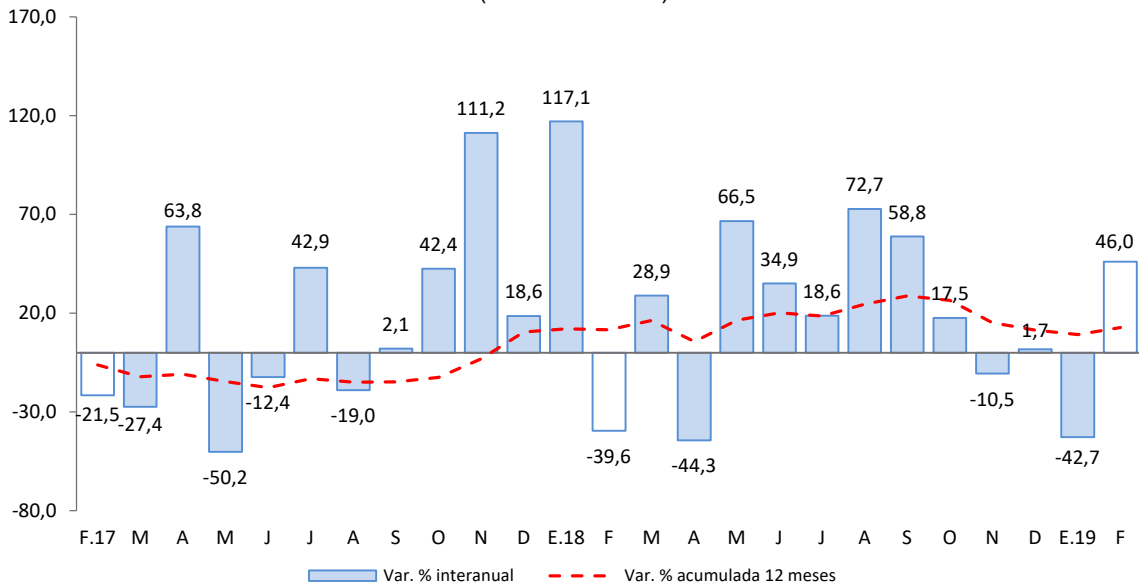

Fuente: MEF.

Elaboración: BCRP, Sucursal Cusco. Departamento de Estudios económicos.

- Los proyectos más importantes desarrollados por el Gobierno nacional, en febrero, fueron:
 - Mejoramiento de la carretera Emp. PE - 3S (Mollepuquio) - Chinchaypujio - Cotabambas - Tambobamba - Chahuahuacho por niveles de servicio (S/ 6,8 millones).
 - Reconstrucción de tramos afectados por eventos catastróficos en el tramo 1 del corredor vial interoceánico sur Perú - Brasil del km 323+320 hasta el km 893+580 (S/ 6,1 millones).
- Entre los principales proyectos que desarrolló el Gobierno regional destacaron:
 - Fortalecimiento de la atención de los servicios de salud, categoría II-2, nuevo hospital de Andahuaylas, provincia de Andahuaylas (S/ 553,9 mil).
 - Recuperación y mejoramiento de la cobertura forestal para ampliar los servicios ambientales en la microcuenca Antabamba baja, provincia de Aymaraes (S/ 410,1 mil).
- Por último, los Gobiernos locales han invertido los mayores montos en:
 - Mejoramiento y ampliación del sistema de agua potable, alcantarillado e instalación de planta de tratamiento de aguas residuales, distrito de Jose Maria Arguedas, provincia de Andahuaylas (S/ 3,7 millones).
 - Mejoramiento y ampliación del servicio de agua para el sistema de riego en 7 comunidades del distrito de Chuquibambilla, provincia de Grau (S/ 2,0 millones).



VI. ENCUESTA DE PERCEPCIÓN REGIONAL

- El Índice de Confianza Empresarial Regional (ICER), que mide las expectativas de los empresarios, en febrero de 2019 se ubicó en 53 puntos, siendo menor en 2 puntos al compararlo con el mes anterior, y menor en un punto con relación a febrero de 2018. Este resultado estuvo influenciado por una menor expectativa de los empresarios de los sectores comercio y servicios con respecto a la situación de su empresa; y en el sector manufactura, con respecto a la disminución en la demanda por los productos de su empresa.

GRÁFICO N° 8
ÍNDICE DE CONFIANZA EMPRESARIAL REGIONAL (ICER)
(Índice de difusión en puntos)

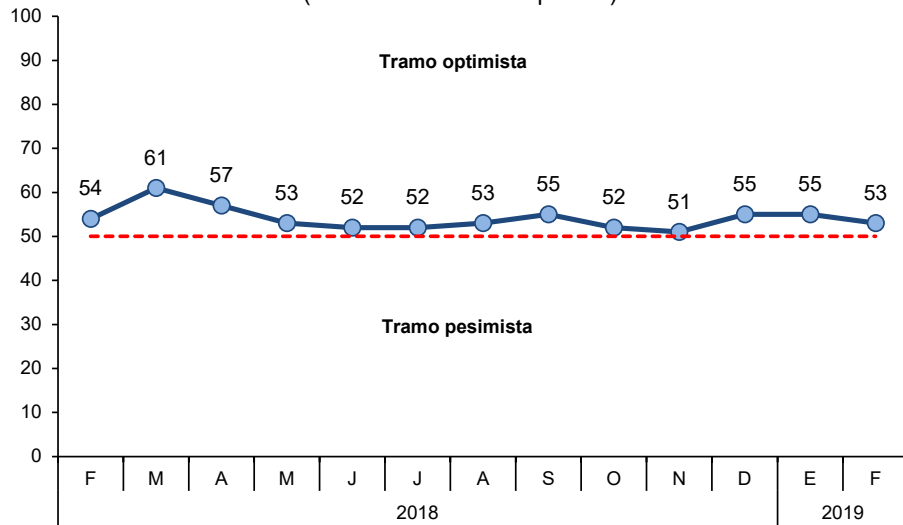

- El índice de la situación actual del negocio se situó en 65 puntos, mayor en un punto con respecto a mes previo. Los empresarios del sector comercio indicaron que la situación actual de su negocio ha mejorado.

GRÁFICO N° 9
SITUACIÓN ACTUAL DEL NEGOCIO

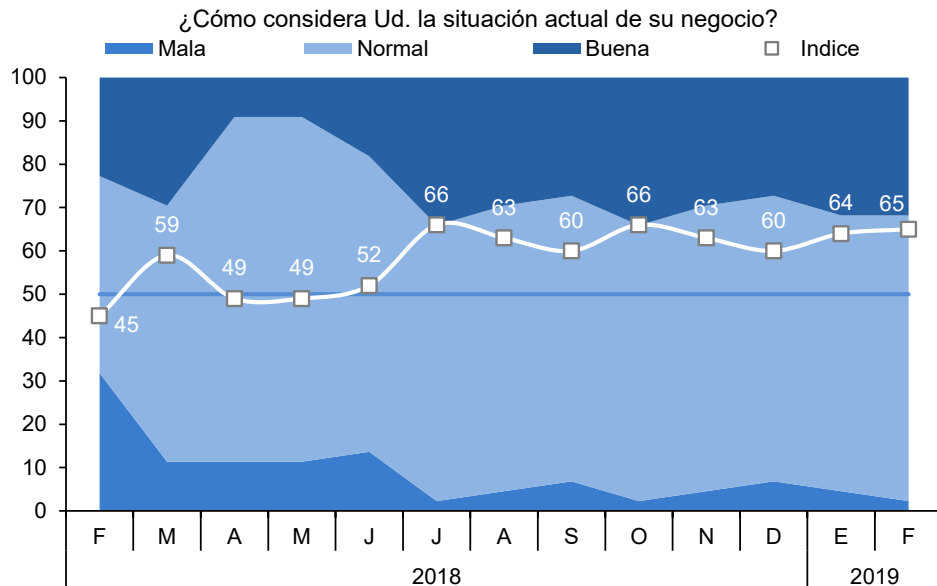

- El índice del nivel de ventas se ubicó en 47 puntos en febrero, superior en 2 puntos respecto al mes anterior. Los empresarios del sector servicios registraron mejores niveles de ventas, en particular los hoteles y restaurantes asociados a las festividades del mes de febrero.

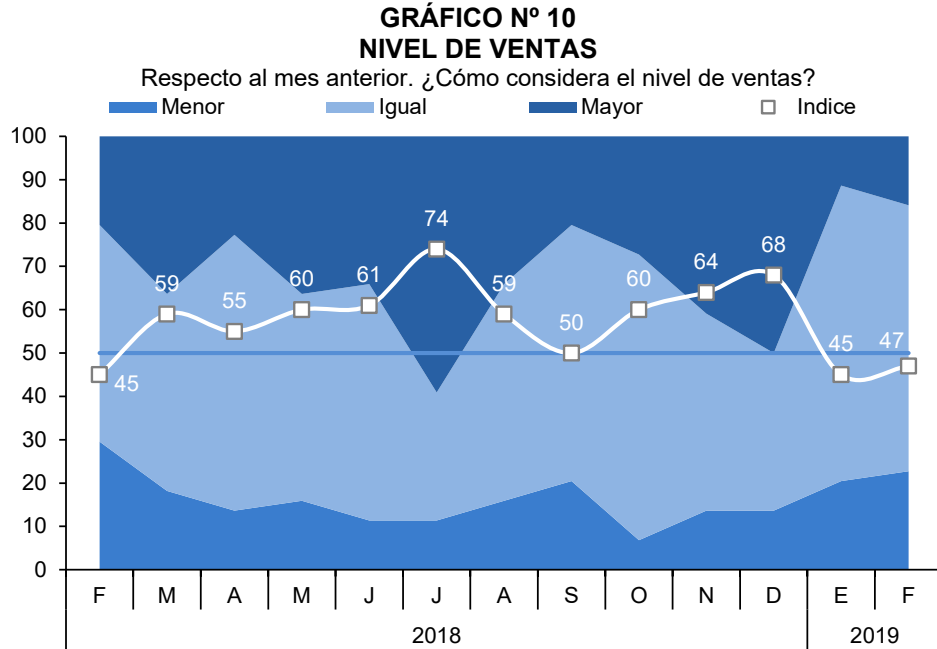

- El índice de acceso al crédito se ubicó en 60 puntos, al igual que el mes anterior; sin embargo, menor en 9 puntos con respecto a febrero de 2018. Los empresarios del sector comercio, servicio y manufactura manifestaron que su situación se mantiene sin cambios en relación con el mes previo.

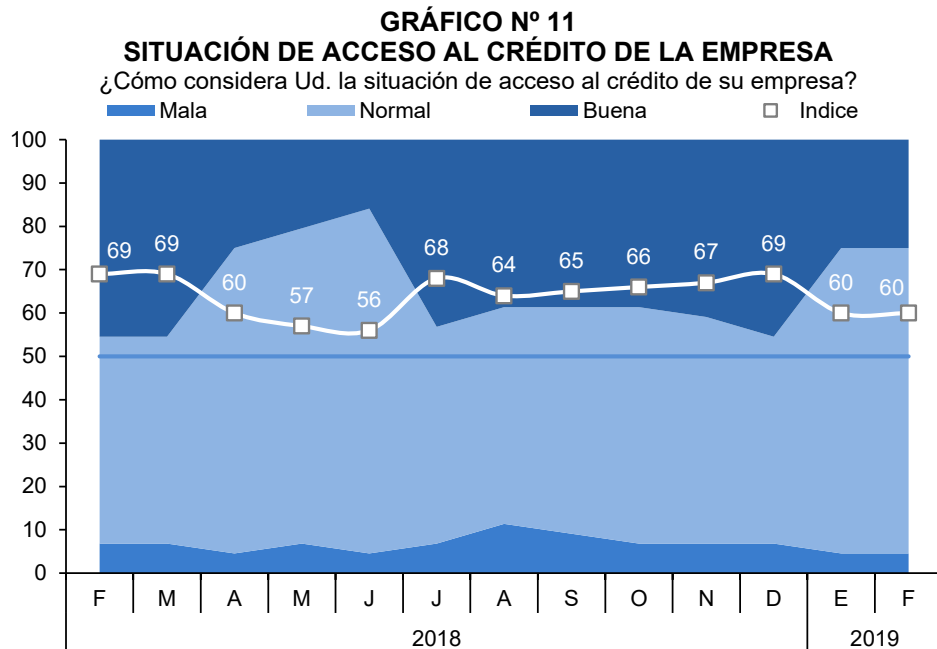

- El índice de la situación financiera de la empresa se ubicó en 59 puntos, igual que el mes anterior, no obstante mayor en 14 puntos con respecto a febrero de 2018. Los empresarios de los tres sectores indicaron no tener cambios en relación con enero de 2019.

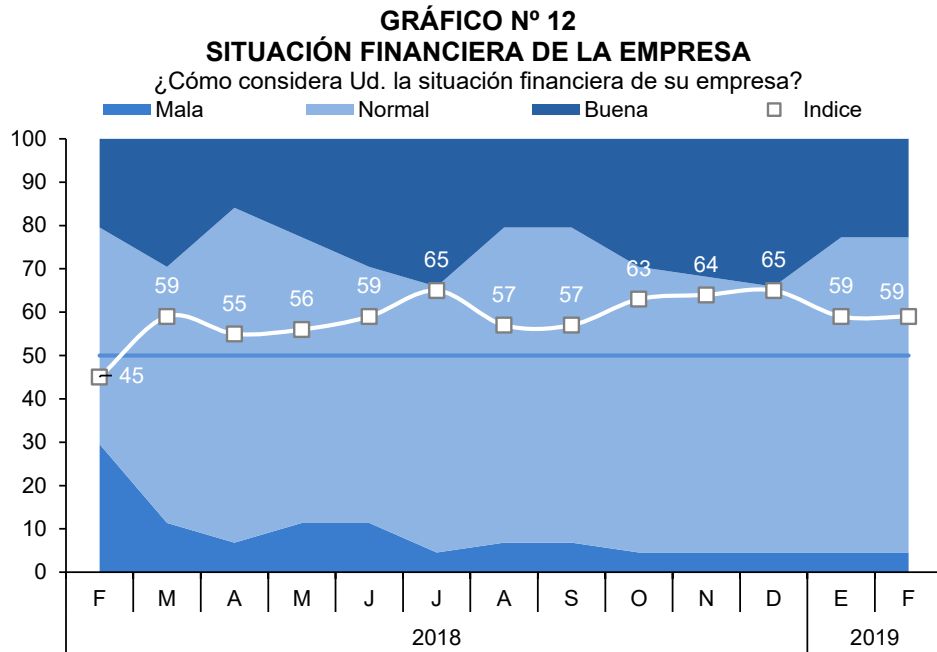

- El índice del nivel de empleo de las empresas se situó en 40 puntos, siendo menor en 7 puntos en relación con el mes previo, y menor en 2 puntos con respecto a febrero de 2018, influenciado por la disminución en las contrataciones de personal en los sectores comercio y manufactura.

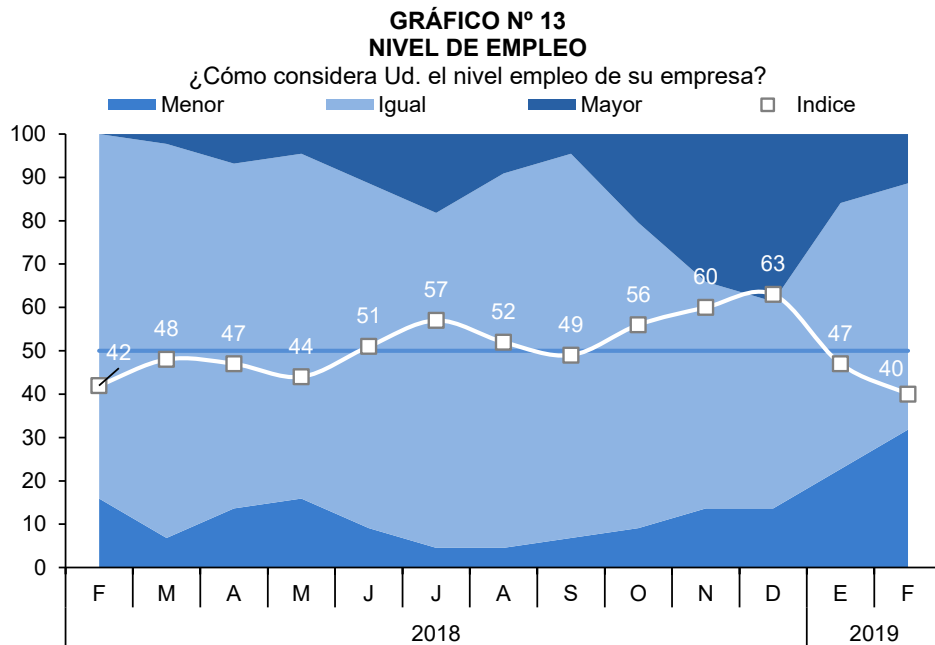

VII. ANEXOS

ANEXO 1

**APURÍMAC: PRODUCCIÓN AGROPECUARIA 1/
(Toneladas)**

PRODUCTOS	2018											2019		PRODUCTOS	
	FEB	MAR	ABR	MAY	JUN	JUL	AGO	SET	OCT	NOV	DIC	ENE	FEB		
AGRÍCOLA															AGRÍCOLA
Alfalfa	11,644	12,117	10,113	9,977	8,403	8,918	9,951	9,915	11,114	11,544	13,549	15,593	15,803	Alfalfa	
Amaranto - Kiw icha	0	0	14	182	1,125	531	38	0	0	0	0	0	0	Amaranto - Kiw icha	
Anís	0	0	0	0	0	26	36	0	0	0	0	0	0	Anís	
Arveja grano verde	240	401	797	629	282	615	122	125	150	35	145	163	261	Arveja grano verde	
Brócoli	8	12	11	16	5	14	0	0	0	13	6	6	12	Brócoli	
Camote	30	25	25	147	115	312	71	0	0	0	25	60	150	Camote	
Caña para alcohol	495	133	416	117	419	310	90	330	90	240	120	290	115	Caña para alcohol	
Cebada forrajera	951	936	2,245	2,134	761	242	200	0	125	100	195	359	1,094	Cebada forrajera	
Cebada grano	0	0	28	1,468	4,485	2,917	359	0	0	0	0	0	0	Cebada grano	
Cebolla	16	286	203	429	80	216	0	12	0	0	10	113	8	Cebolla	
Chucho o tarhui	0	0	0	17	188	764	1,073	94	266	27	8	0	0	Chucho o tarhui	
Col o Repollo	66	16	26	11	26	10	22	0	0	38	5	43	111	Col o Repollo	
Coliflor	8	19	39	24	11	23	0	0	0	6	5	42	93	Coliflor	
Frijol grano seco	300	0	648	3,220	1,746	700	1,365	0	0	0	0	12	15	Frijol grano seco	
Haba grano seco	0	0	23	794	3,756	3,785	1,327	0	0	0	0	0	141	Haba grano seco	
Haba grano verde	383	283	710	646	481	737	200	235	378	45	157	357	345	Haba grano verde	
Limón	54	56	31	13	10	4	7	4	2	1	1	20	52	Limón	
Lúcuma	0	0	0	5	5	3	12	2	13	6	3	0	1	Lúcuma	
Maíz amarillo duro	0	0	463	1,379	860	1,221	269	86	0	0	0	6	0	Maíz amarillo duro	
Maíz amiláceo	0	0	224	15,006	21,002	14,917	3	120	0	0	0	0	0	Maíz amiláceo	
Maíz choclo	1,335	2,909	3,772	2,088	937	1,075	2,430	1,200	1,170	393	614	1,515	1,020	Maíz choclo	
Oca	0	0	513	5,301	3,543	1,480	2,025	0	0	0	0	0	374	Oca	
Olluco	0	345	1,168	11,175	6,808	4,923	460	0	0	0	0	320	3,696	Olluco	
Palta	689	879	751	796	386	104	56	9	0	0	2	111	513	Palta	
Papa	16,168	12,515	28,007	114,877	130,807	83,994	26,261	630	175	144	12,080	14,876	15,688	Papa	
Papaya	80	94	76	4	3	8	2	1	1	1	3	21	43	Papaya	
Pasto sudán	0	60	0	45	0	50	0	45	0	40	0	50	0	Pasto sudán	
Quinua	0	0	56	2,426	4,202	2,229	350	0	0	0	0	0	0	Quinua	
Rye Grass	4,639	5,541	6,615	5,024	5,238	4,767	6,030	5,432	5,836	5,626	5,688	8,718	5,223	Rye Grass	
Sauco	76	53	23	12	5	0	0	0	0	0	0	23	109	Sauco	
Tara	0	0	0	0	0	251	216	450	127	0	0	0	8	Tara	
Tomate	58	49	660	195	38	312	154	500	986	0	0	75	162	Tomate	
Trébol	8,410	9,213	9,286	9,967	10,095	7,634	8,125	8,605	2,467	8,254	9,371	9,729	11,506	Trébol	
Trigo	0	0	0	690	3,924	3,530	970	0	0	0	0	0	0	Trigo	
Tuna	2,410	1,785	285	52	0	0	0	0	0	0	0	811	1,927	Tuna	
Yuca	30	20	50	42	21	177	105	40	100	183	65	50	50	Yuca	
Zanahoria	287	78	206	393	135	105	67	24	66	13	35	60	74	Zanahoria	
Zapallo	431	255	222	785	353	200	312	125	300	0	180	318	239	Zapallo	
PECUARIA														PECUARIA	
Carne de vacuno 2/	391	398	387	388	388	397	395	391	391	385	384	389	387	Carne de vacuno 2/	
Carne de ovino 2/	80	79	81	80	78	83	82	79	73	69	67	77	77	Carne de ovino 2/	
Lana	61	33	24	3	0	0	0	0	0	2	7	24	60	Lana	
Carne de caprino 2/	19	20	19	15	15	15	15	14	14	14	13	17	18	Carne de caprino 2/	
Leche	3,423	3,466	3,604	3,205	3,151	2,665	2,407	2,018	1,918	1,824	1,820	3,491	3,448	Leche	
Carne de ave 2/	61	65	82	68	64	66	58	61	66	65	64	63	56	Carne de ave 2/	

1/ Cifras preliminares.

2/ Peso neto.

FUENTE: MINAGRI.

Elaboración: BCRP, Sucursal Cusco. Departamento de Estudios Económicos.



ANEXO 2

APURÍMAC : PRODUCCIÓN PESQUERA 1/
(kg)

SUBSECTORES	2018											2019		SUBSECTORES	
	FEB	MAR	ABR	MAY	JUN	JUL	AGO	SET	OCT	NOV	DIC	ENE	FEB		
CHD															CHD
1. Fresco	17 642	19 586	11 283	11 987	13 635	13 883	14 458	12 228	13 982	15 002	13 928	21 403	17 644	1. Fresco	

1/ Cifras preliminar.

Fuente: PRODUCE.

Elaboración: BCRP, Sucursal Cusco. Departamento de Estudios Económicos.



ANEXO 3

APURÍMAC: PRODUCCIÓN MINERA 1/

	2018											2019		
	FEB	MAR	ABR	MAY	JUN	JUL	AGO	SET	OCT	NOV	DIC	ENE	FEB	
1. MINERÍA METÁLICA 2/														1. MINERÍA METÁLICA 2/
Cobre (TMF)	23 296	32 044	24 196	40 514	34 877	26 826	28 480	31 492	30 218	42 478	39 164	41 692	27 698	Cobre (TMF)
Molibdeno (TMF)	169	189	75	168	183	200	179	180	146	151	152	174	141	Molibdeno (TMF)
Oro (Onzas troy)	2 506	6 179	7 259	7 299	8 071	8 012	8 055	8 280	7 783	7 735	8 855	3 663	4 008	Oro (Onzas troy)
Plata (Onzas troy)	1 350	2 926	2 861	2 540	2 797	2 765	3 408	3 987	4 180	4 340	4 662	2 283	2 958	Plata (Onzas troy)

1/ Cifras preliminares.

2/ Contenido fino.

TMF: Tonelada Métrica Fina.

Fuente: MINEM.

Elaboración: BCRP, Sucursal Cusco. Departamento de Estudios Económicos.



ANEXO 4

APURÍMAC: EXPORTACIÓN POR GRUPO DE PRODUCTO 1/
(Valor FOB - Miles de US\$)

GRUPO	2018											2019		GRUPO
	FEB	MAR	ABR	MAY	JUN	JUL	AGO	SET	OCT	NOV	DIC	ENE	FEB	
Productos tradicionales	188 472	199 038	156 211	258 392	237 978	190 756	149 405	183 299	158 297	282 375	279 990	188 592	74 380	Productos tradicionales
Agrícola	58	0	0	0	128	192	192	383	253	644	293	202	366	Agrícola
Minería	188 414	199 038	156 211	258 392	237 850	190 564	149 213	182 916	158 044	281 731	279 697	188 390	74 014	Minería
Productos no tradicionales	744	171	1	20	78	0	5	1	50	73	0	0	63	Productos no tradicionales
Agropecuario	676	169	1	20	72	0	0	0	50	73	0	0	63	Agropecuario
Textil	63	2	0	0	0	0	5	0	0	0	0	0	0	Textil
Químico	0	0	0	0	0	0	0	1	0	0	0	0	0	Químico
Resto	0	0	0	0	6	0	0	0	0	0	0	0	0	Resto
TOTAL EXPORTACIONES	189 216	199 209	156 212	258 412	238 056	190 756	149 410	183 300	158 347	282 448	279 990	188 592	74 443	TOTAL EXPORTACIONES

1/ Cifras preliminares.

Fuente: SUNAT.

Elaboración: BCRP, Sucursal Cusco. Departamento de Estudios Económicos.



ANEXO 5

APURÍMAC: EXPORTACIONES POR GRUPO DE PRODUCTOS 1/
(Valores FOB en Miles de US\$)

GRUPO	2018												2019		GRUPO
	ENE	FEB	MAR	ABR	MAY	JUN	JUL	AGO	SET	OCT	NOV	DIC	ENE	FEB	
PRODUCTOS TRADICIONALES	299 161	188 472	199 038	156 211	258 392	237 978	190 756	149 405	183 299	158 297	282 375	279 990	188 592	74 380	PRODUCTOS TRADICIONALES
Agropecuario	64	58	0	0	0	128	192	192	383	253	644	293	202	366	Agropecuario
Café	64	58	0	0	0	128	192	192	383	253	644	293	202	366	Café
Mineros	299 097	188 414	199 038	156 211	258 392	237 850	190 564	149 213	182 916	158 044	281 731	279 697	188 390	74 014	Mineros
Cobre	294 179	185 948	194 964	152 973	255 503	233 982	187 010	145 121	181 027	151 256	277 624	273 082	184 755	68 288	Cobre
Oro	0	0	0	0	0	0	0	0	0	0	0	3 031	0	3 000	Oro
Molibdeno	4 918	2 465	4 074	3 238	2 890	3 868	3 555	4 093	1 887	6 788	4 107	3 584	3 635	2 676	Molibdeno
Plomo	0	0	0	0	0	0	0	0	0	0	0	0	0	47	Plomo
Demás minerales	0	0	0	0	0	0	0	0	0	0	0	0	0	2	Demás minerales
PRODUCTOS NO TRADICIONALES	230	744	171	1	20	78	0	5	1	50	73	0	0	63	PRODUCTOS NO TRADICIONALES
Agropecuario	190	676	169	1	20	72	0	0	0	50	73	0	0	63	Agropecuario
Quinua	0	0	0	0	0	0	0	0	0	50	73	0	0	0	Quinua
Palta	190	676	169	0	0	0	0	0	0	0	0	0	0	63	Palta
Otros	0	0	0	1	20	72	0	0	0	0	0	0	0	0	Otros
Téxtiles	40	63	2	0	0	0	0	5	0	0	0	0	0	0	Téxtiles
Demás suéteres de pelo fino	0	0	0	0	0	0	0	1	0	0	0	0	0	0	Demás suéteres de pelo fino
Hilados retorcidos y cableados	40	63	0	0	0	0	0	0	0	0	0	0	0	0	Hilados retorcidos y cableados
Otros	0	0	0	0	0	0	0	4	0	0	0	0	0	0	Otros
Químicos	0	0	0	0	0	0	0	0	1	0	0	0	0	0	Químicos
Metal-mecánicos	0	5	0	0	0	0	0	0	0	0	0	0	0	0	Metal-mecánicos
TOTAL EXPORTACIONES	299 391	189 216	199 209	156 212	258 412	238 056	190 756	149 410	183 300	158 347	282 448	279 990	188 592	74 443	TOTAL EXPORTACIONES

1/ Cifras preliminares.

Fuente: SUNAT.

Elaboración: BCRP, Sucursal Cusco. Departamento de Estudios Económicos.



ANEXO 6

APURÍMAC: CRÉDITO 1/ 2/
(Saldos en millones de Soles)

ENTIDADES FINANCIERAS	2018												2019		ENTIDADES FINANCIERAS
	FEB	MAR	ABR	MAY	JUN	JUL	AGO	SET	OCT	NOV	DIC	ENE	FEB		
I. BANCO DE LA NACION	74	76	78	79	81	81	82	83	84	83	83	85	85	I. BANCO DE LA NACION	
II. AGROBANCO	8	7	6	6	5	4	3	3	3	3	3	3	3	II. AGROBANCO	
III. BANCA MÚLTIPLE	237	242	248	253	257	263	265	275	273	277	278	280	281	III. BANCA MÚLTIPLE	
IV. INSTITUCIONES NO BANCARIAS	639	646	656	664	651	654	661	667	674	682	697	700	707	IV. INSTITUCIONES NO BANCARIAS	
Financieras	138	140	141	141	125	124	123	124	125	126	126	125	126	Financieras	
Cajas Municipales	491	496	504	512	514	518	526	531	537	543	557	561	567	Cajas Municipales	
Cajas Rurales	10	10	11	11	12	12	12	12	12	13	13	13	13	Cajas Rurales	
Edpymes	0	0	0	0	0	0	0	0	0	0	1	1	1	Edpymes	
TOTAL	958	971	988	1 002	994	1 002	1 012	1 029	1 034	1 045	1 061	1 067	1 076	TOTAL	
En M/N	954	967	984	998	989	998	1 008	1 025	1 031	1 042	1 059	1 064	1 073	En M/N	
En M/E	4	4	4	4	4	4	4	4	3	3	3	3	3	En M/E	

1/ Cifras Preliminares.

2/ La suma de las partes difiere en algunos casos por la presentación de números enteros.

Fuente: SBS.

Elaboración: BCRP, Sucursal Cusco. Departamento de Estudios Económicos.



ANEXO 7

APURÍMAC: CARTERA PESADA 1/
(En porcentajes)

ENTIDADES FINANCIERAS	2017	2018												ENTIDADES FINANCIERAS
	DIC	ENE	FEB	MAR	ABR	MAY	JUN	JUL	AGO	SET	OCT	NOV	DIC	
I. BANCO DE LA NACIÓN	1,4	1,3	1,4	1,4	1,4	1,4	1,4	1,4	1,5	1,5	1,5	1,6	1,6	I. BANCO DE LA NACIÓN
II. AGROBANCO	5,2	5,2	5,5	7,4	8,2	10,6	11,4	18,8	25,7	33,6	37,5	33,0	33,0	II. AGROBANCO
III. BANCA MÚLTIPLE	3,8	3,8	4,1	4,0	4,1	4,6	5,6	3,8	5,0	4,7	5,8	5,5	5,0	III. BANCA MÚLTIPLE
IV. INSTITUCIONES NO BANCARIAS	4,0	4,2	4,1	4,2	4,1	4,1	4,4	4,3	4,6	4,9	5,0	5,0	4,7	IV. INSTITUCIONES NO BANCARIAS
Cajas Municipales	3,9	4,1	4,1	4,1	4,0	4,1	4,3	4,1	4,4	4,7	4,9	4,8	4,4	Cajas Municipales
Cajas Rurales de Ahorro y Crédito	5,3	7,4	7,1	4,7	4,3	4,2	4,0	5,0	6,4	6,9	7,4	8,1	7,8	Cajas Rurales de Ahorro y Crédito
Edpymes	31,3	30,1	30,7	40,6	44,9	45,4	43,6	58,8	63,1	59,9	62,3	85,8	95,0	Edpymes
Financieras	4,0	4,3	3,9	4,4	4,3	4,1	4,8	5,0	5,1	5,2	5,2	5,2	5,0	Financieras
TOTAL	3,7	3,9	3,9	3,9	3,9	4,1	4,5	4,0	4,5	4,6	5,0	4,9	4,6	TOTAL

1/ Cifras Preliminares.

Fuente: SBS.

Elaboración: BCRP, Sucursal Cusco. Departamento de Estudios Económicos.



ANEXO 8

APURÍMAC: DEPÓSITOS 1/

(Saldos en millones de Soles)

INSTITUCIONES	2018											2019		INSTITUCIONES
	FEB	MAR	ABR	MAY	JUN	JUL	AGO	SET	OCT	NOV	DIC	ENE	FEB	
I. EMPRESAS BANCARIAS 2/	684	666	664	666	679	680	674	669	667	691	726	714	694	I. EMPRESAS BANCARIAS 2/
Depósitos a la vista	149	148	153	149	146	135	150	158	157	176	180	172	164	Depósitos a la vista
En m/n	145	144	149	145	142	132	147	154	153	172	174	166	157	En m/n
En m/e	4	4	4	4	3	4	4	4	4	4	5	6	7	En m/e
Depósitos de ahorro	320	311	317	323	342	352	339	329	330	331	360	356	342	Depósitos de ahorro
En m/n	288	278	287	293	313	322	309	299	298	299	328	324	309	En m/n
En m/e	33	33	31	30	29	30	30	30	32	32	32	32	33	En m/e
Depósitos a plazo	215	207	194	194	191	192	185	182	180	184	187	187	188	Depósitos a plazo
En m/n	206	198	185	184	181	184	176	173	172	175	178	177	179	En m/n
En m/e	9	9	9	10	9	9	9	9	9	9	9	9	9	En m/e
II. INSTITUCIONES NO BANCARIAS	251	250	250	256	259	264	270	276	283	289	306	299	297	II. INSTITUCIONES NO BANCARIAS
Depósitos a la vista	0	0	0	0	0	0	0	0	0	0	0	0	0	Depósitos a la vista
En m/n	0	0	0	0	0	0	0	0	0	0	0	0	0	En m/n
En m/e	0	0	0	0	0	0	0	0	0	0	0	0	0	En m/e
Depósitos de ahorro	107	106	106	109	109	112	114	117	120	125	139	128	125	Depósitos de ahorro
En m/n	102	102	100	103	104	107	110	112	114	120	120	124	120	En m/n
En m/e	5	5	5	6	6	5	4	5	7	5	18	5	5	En m/e
Depósitos a plazo	144	143	144	148	149	151	156	159	162	164	167	170	172	Depósitos a plazo
En m/n	138	138	139	142	144	146	151	153	157	159	162	165	168	En m/n
En m/e	6	5	5	5	5	5	5	5	5	5	5	5	5	En m/e
III. TOTAL	935	916	913	922	937	944	944	944	950	980	1 032	1 012	992	III. TOTAL
Depósitos a la vista	149	148	153	149	146	135	150	158	157	176	180	172	164	Depósitos a la vista
En m/n	145	144	149	145	142	132	147	154	153	172	174	166	157	En m/n
En m/e	4	4	4	4	3	4	4	4	4	4	5	6	7	En m/e
Depósitos de ahorro	427	418	423	432	452	464	453	446	450	456	499	484	467	Depósitos de ahorro
En m/n	390	380	387	396	417	429	418	411	412	419	448	448	429	En m/n
En m/e	37	37	36	36	35	35	35	35	38	37	50	36	38	En m/e
Depósitos a plazo	359	351	338	341	340	344	341	341	343	348	354	357	360	Depósitos a plazo
En m/n	344	336	324	326	325	330	327	327	329	334	340	342	347	En m/n
En m/e	15	14	14	15	15	14	14	14	14	14	14	14	14	En m/e

1/ Cifras Preliminares.

2/ Banca Múltiple y Banco de la Nación.

Fuente: SBS.

Elaboración: BCRP, Sucursal Cusco, Departamento de Estudios Económicos.



ANEXO 9

APURÍMAC: EJECUCIÓN DEL PRESUPUESTO PÚBLICO 1/
(Millones de Soles)

TIPO	2018												2019		TIPO
	FEB	MAR	ABR	MAY	JUN	JUL	AGO	SET	OCT	NOV	DIC	ENE	FEB		
I. GASTOS CORRIENTES	109	99	144	109	127	150	131	127	152	122	202	106	111	I. GASTOS CORRIENTES	
<i>Gobierno Nacional</i>	47	29	74	34	47	54	52	49	67	36	59	49	48	<i>Gobierno Nacional</i>	
<i>Gobierno Regional</i>	51	55	56	58	63	77	62	61	64	68	104	55	53	<i>Gobierno Regional</i>	
<i>Gobiernos Locales</i>	11	15	15	17	17	20	18	17	21	18	38	3	10	<i>Gobiernos Locales</i>	
Remuneraciones	56	59	59	58	58	63	58	56	57	61	75	59	59	Remuneraciones	
Gobierno Nacional	12	13	12	12	11	11	12	10	10	10	12	11	12	Gobierno Nacional	
Gobierno Regional	42	43	45	44	44	49	44	44	45	48	58	47	44	Gobierno Regional	
Gobiernos Locales	2	3	3	3	3	3	3	2	3	3	4	2	3	Gobiernos Locales	
Bienes y Servicios	27	31	41	37	38	56	47	45	66	47	91	25	23	Bienes y Servicios	
Gobierno Nacional	12	10	22	13	14	28	20	18	35	17	23	20	10	Gobierno Nacional	
Gobierno Regional	6	9	9	12	12	14	15	14	16	17	39	4	7	Gobierno Regional	
Gobiernos Locales	9	12	11	13	12	13	13	12	15	13	29	1	7	Gobiernos Locales	
Transferencias 2/	26	9	44	14	31	32	26	26	29	14	36	22	29	Transferencias 1/	
Gobierno Nacional	23	6	40	10	22	14	20	21	22	9	24	18	26	Gobierno Nacional	
Gobierno Regional	3	3	3	3	7	14	3	3	3	3	7	4	3	Gobierno Regional	
Gobiernos Locales	0	0	1	1	2	4	3	2	3	2	5	0	0	Gobiernos Locales	
II. GASTOS DE CAPITAL	30	77	66	99	99	101	93	111	122	136	248	14	45	II. GASTOS DE CAPITAL	
<i>Gobierno Nacional</i>	2	12	15	26	29	23	20	44	44	46	66	11	20	<i>Gobierno Nacional</i>	
<i>Gobierno Regional</i>	10	13	12	26	19	16	20	18	22	22	48	0	5	<i>Gobierno Regional</i>	
<i>Gobiernos Locales</i>	18	51	39	47	51	62	53	49	56	68	134	2	20	<i>Gobiernos Locales</i>	
Formación bruta de capital 3/	30	77	64	94	89	100	93	110	122	135	242	14	45	Formación bruta de capital 2/	
Gobierno Nacional	2	12	15	26	24	21	20	44	44	46	61	11	20	Gobierno Nacional	
Gobierno Regional	10	13	10	21	15	18	20	18	22	22	48	0	5	Gobierno Regional	
Gobiernos Locales	18	51	39	47	50	62	53	49	56	68	133	2	20	Gobiernos Locales	
Otros gastos de capital 4/	0	0	2	5	10	1	0	1	0	1	6	0	0	Otros gastos de capital 3/	
III. GASTO NO FINANCIERO TOTAL (I+II)	139	176	210	208	226	252	224	238	274	258	450	120	156	III. GASTO NO FINANCIERO TOTAL (I+II)	
<i>Gobierno Nacional</i>	49	41	89	60	76	77	72	93	111	82	125	60	68	<i>Gobierno Nacional</i>	
<i>Gobierno Regional</i>	61	68	68	85	82	93	81	79	85	90	153	55	58	<i>Gobierno Regional</i>	
<i>Gobiernos Locales</i>	29	67	54	63	68	82	71	66	77	86	172	5	30	<i>Gobiernos Locales</i>	

1/ Información actualizada al 28 de febrero de 2019.

2/ Incluye el pago de pensiones, donaciones, transferencias y otros gastos corrientes.

3/ Considera el gasto en Defensa e Interior.

4/ Incluye donaciones y transferencias.

Fuente: MEF.

Elaboración: BCRP, Sucursal Cusco. Departamento de Estudios Económicos.



ANEXO 10

APURÍMAC: INGRESOS CORRIENTES DEL GOBIERNO CENTRAL 1/
(Millones de soles)

INGRESOS	2018											2019		INGRESOS	
	FEB	MAR	ABR	MAY	JUN	JUL	AGO	SET	OCT	NOV	DIC	ENE	FEB		
I. INGRESOS TRIBUTARIOS	7	6	8	8	7	8	7	8	8	8	8	9	10	6	I. INGRESOS TRIBUTARIOS
1. Impuestos a los ingresos	3	4	5	4	3	4	3	4	4	4	4	4	5	3	1. Impuestos a los ingresos
- Personas Naturales	1	1	1	2	1	2	1	1	1	1	1	2	2	1	- Personas Naturales
- Personas Jurídicas	2	2	2	2	2	2	2	3	3	2	2	3	3	2	- Personas Jurídicas
- Regularización	0	1	1	1	0	0	0	0	0	0	0	0	0	0	- Regularización
2. Impuestos a la importación															2. Impuestos a la importación
3. Impuesto General a las Ventas	3	2	2	3	3	3	3	3	3	4	4	4	4	2	3. Impuesto General a las Ventas
- Operaciones Internas	3	2	2	3	3	3	3	3	3	4	4	4	4	2	- Operaciones Internas
- Operaciones Externas															- Operaciones Externas
4. Impuesto Selectivo al Consumo	0	0	0	0	0	0	0	0	0	0	0	0	0	0	4. Impuesto Selectivo al Consumo
5. Otros Ingresos tributarios	0	0	1	1	1	1	1	1	1	1	1	1	1	1	5. Otros Ingresos tributarios
II. INGRESOS NO TRIBUTARIOS	0	1	0	0	0	2	1	1	1	1	1	1	1	1	II. INGRESOS NO TRIBUTARIOS
INGRESOS CORRIENTES (I+II)	7	7	8	8	7	10	8	9	9	9	9	9	11	7	INGRESOS CORRIENTES (I+II)

1/ Debido al redondeo de los datos parciales, los totales pueden diferir de la suma de las partes.

Fuente: SUNAT.

Elaboración: BCRP, Sucursal Cusco. Departamento de Estudios Económicos.

