

BANCO CENTRAL DE RESERVA DEL PERÚ
SUCURSAL CUSCO



APURÍMAC: Síntesis de Actividad Económica
Enero 2019¹

Departamento de Estudios Económicos

¹ En la elaboración del presente informe participaron Víctor Chique, José Apaza y Juniors Sánchez.

ÍNDICE

	<i>Página</i>
RESUMEN EJECUTIVO	3
I. ACTIVIDAD PRODUCTIVA	5
1. Actividad Primaria	5
1.1 Sector agropecuario	5
1.2 Sector pesca	6
1.3 Sector minería	7
2. Otros indicadores sectoriales	8
2.1 Arribos a los establecimientos de hospedaje	8
II. ASPECTOS LABORALES	9
1. Empleo	9
III. SECTOR EXTERNO	10
1. Exportaciones	10
IV. CRÉDITO Y DEPÓSITOS	11
1. Crédito	11
2. Depósitos	12
V. EJECUCIÓN DEL PRESUPUESTO DE GASTOS DEL GOBIERNO GENERAL	15
1. Gasto no financiero	15
2. Gastos corrientes	15
3. Gastos de capital	15
VI. ENCUESTA DE PERCEPCIÓN REGIONAL	18
VII. ANEXOS	21



RESUMEN EJECUTIVO

Principales hechos de importancia

- En enero de 2018, la **producción agropecuaria** creció 15,4 por ciento interanual, el **sector pesca** se expandió 39,3 por ciento; y, la **actividad minera** se incrementó en 29,5 por ciento interanual.
- En los otros indicadores de la actividad económica de la región para el mes de enero, destacó el crecimiento del **saldo de crédito** en 13,2 por ciento; sin embargo, la **inversión pública** disminuyó 42,7 por ciento.

Actividad Primaria

- El **sector agropecuario** creció 15,4 por ciento interanual en enero de 2019, como resultado de la mayor producción agrícola (26,6 por ciento), siendo atenuada por la caída de la producción pecuaria (-0,1 por ciento).
- El **sector pesca** se expandió 39,3 por ciento interanual, consecuencia de la mayor producción de trucha (45,2 por ciento).
- La **actividad minera** aumentó 29,5 por ciento en enero de 2019, debido a la mayor extracción de cobre (31,4 por ciento).

Otros Indicadores de Actividad Económica

- El **empleo formal** en las empresas privadas de 10 a más trabajadores de la ciudad de Abancay creció 2,9 por ciento interanual en enero, impulsado por la mayor demanda de trabajadores del sector comercio (40,1 por ciento).
- A enero de 2019, el **saldo de crédito**, ascendió a S/ 1 069 millones, incrementándose 13,2 por ciento con respecto a similar mes de 2018. El crédito otorgado por la banca múltiple y las instituciones no bancarias crecieron en 20,8 y 11,1 por ciento, respectivamente.
- Por último, la **inversión pública** alcanzó S/ 14 millones en enero de 2019, registrando una caída de 42,7 por ciento interanual en términos reales, explicado por el menor gasto registrado en los Gobierno locales (-80,4 por ciento), en el Gobierno regional (-74,7 por ciento) y en el Gobierno nacional (-7,3 por ciento).

CUADRO N° 1
OTROS INDICADORES DE ACTIVIDAD ECONÓMICA
 (Variación % respecto a similar mes del año anterior)

	Ago.18	Set.18	Oct.18	Nov.18	Dic.18	Ene.19
Arribos a los establecimientos de hospedaje	-1,4	51,0	43,4	38,2	53,5	n.d.
Empleo formal urbano 1/	18,2	6,0	11,8	8,4	8,3	2,9
Crédito total 2/	14,5	14,1	13,5	12,9	12,7	13,2
Crédito de consumo 2/	22,1	22,5	22,7	22,4	21,2	n.d.
Crédito hipotecario 2/	1,4	0,6	1,1	0,0	1,1	n.d.
Inversión Pública 3/	72,7	58,8	17,5	-10,5	1,7	-42,7

1/ En empresas de 10 a más trabajadores situadas en la ciudad de Abancay.

2/ En términos nominales.

3/ En términos reales.

Fuentes: BCRP - Sucursal Cusco, MINCETUR, SBS y MEF.

I. ACTIVIDAD PRODUCTIVA

1. Actividad Primaria

1.1 Sector agropecuario

- El sector agropecuario creció 15,4 por ciento interanual en enero de 2019, como consecuencia de la mayor producción agrícola (26,6 por ciento), siendo atenuado por una leve caída de la producción pecuaria (-0,1 por ciento).
- La expansión del subsector agrícola se debió a la mayor producción orientada al mercado interno (29,4 por ciento), en el que resaltó la producción de maíz choclo (177,5 por ciento), papa (49,4 por ciento) y alfalfa (32,3 por ciento), principalmente; en tanto, descendió la producción orientada al mercado externo y agroindustria (-49,6 por ciento), debido a la menor producción de palta (-59,9 por ciento).
- Así también, la contracción del subsector pecuario fue determinada por la menor producción de carne de ovino (-2,5 por ciento) y carne de vacuno (-0,8 por ciento), contrarrestado por el incremento en la producción de carne de ave (5,0 por ciento) y leche (0,3 por ciento).

CUADRO N° 2
SECTOR AGROPECUARIO 1/
(Miles de Toneladas)

Subsectores	Estructura Porcentual 2017 2/	Enero			Contribución al crecimiento 3/
		2018	2019	Var. %	
AGRÍCOLA	84,1			26,6	15,5
Orientada al mercado externo y agroindustria 2/	6,7			-49,6	-1,0
Palta	1,0	0,3	0,1	-59,9	-1,2
Caña para alcohol	0,1	0,1	0,5	468,4	0,2
Haba grano seco	2,0	0,0	0,0	-	-
Maíz amarillo duro	0,5	0,0	0,0	-	-
Quinua	2,0	0,0	0,0	-	-
Amaranto-kiw icha	0,8	0,0	0,0	-	-
Anís	0,1	0,0	0,0	-	-
Tara	0,2	0,0	0,0	-	-
Orientada al mercado interno 2/	77,4			29,4	16,5
Papa	41,8	10,0	14,9	49,4	14,1
Maíz choclo	2,4	0,5	1,5	177,5	3,4
Alfalfa	3,5	11,8	15,6	32,3	2,8
Trébol	1,7	8,3	9,7	16,2	0,6
Rye grass	0,5	5,4	8,7	61,9	0,6
Cebolla	0,2	0,0	0,1	1514,3	0,5
Tomate	0,2	0,2	0,1	-67,4	-0,7
Frijol grano seco	3,4	0,1	0,0	-86,4	-1,0
Tuna	0,6	1,2	0,8	-34,1	-1,3
Arveja grano verde	0,7	0,5	0,2	-69,9	-2,0
PECUARIO	15,9			-0,1	-0,04
Carne de vacuno 4/	4,6	0,4	0,4	-0,8	-0,08
Carne de ovino 4/	0,8	0,1	0,1	-2,5	-0,04
Lana	0,2	0,0	0,0	-4,0	-0,03
Carne de caprino 4/	0,1	0,0	0,0	-5,6	-0,02
Leche	6,0	3,5	3,5	0,3	0,1
Carne de ave 4/	0,6	0,1	0,1	5,0	0,1
SECTOR AGROPECUARIO	100,0			15,4	15,4

1/ Cifras preliminares.

2/ Estimado a precios del 2007.

3/ Con base en la estructura de similar periodo 2017.

4/ Peso neto.

Fuente: MINAGRI.

Elaboración: BCRP, Sucursal Cusco. Departamento de Estudios Económicos.

- En cuanto al avance de las siembras en la campaña agrícola 2018/2019, hasta enero de 2019, se ha instalado 93 108 hectáreas; es decir, una superficie menor en 4,6 por ciento a lo registrado en el mismo periodo de la campaña previa. Este descenso se debió a la menor siembra de cultivos transitorios como la quinua (-52,4 por ciento), chíca (-34,1 por ciento) y oca (-20,9 por ciento), principalmente.

CUADRO N° 3
SUPERFICIE SEMBRADA 1/
(Hectáreas)

	Campaña agrícola 2/		Variación	
	2017/2018	2018/2019	Absoluta	Porcentual
CULTIVOS TRANSITORIOS	97 105	92 742	-4 363	-4,5
Quinua	11 352	5 403	-5 949	-52,4
Avena forrajera	1 286	672	-614	-47,7
Oca	1 552	1 228	-324	-20,9
Chíca	364	240	-124	-34,1
Frijol grano verde	339	230	-109	-32,2
Mashua	993	903	-90	-9,1
Chocho o tarhui	996	943	-53	-5,3
Arveja grano verde	808	813	5	0,6
Maíz choclo	1 998	2 036	38	1,9
Olluco	2 670	2 722	52	1,9
Arveja grano seco	1 236	1 361	125	10,1
Maíz amiláceo	25 248	25 392	144	0,6
Kiw icha	817	1 107	290	35,5
Papa	24 966	25 629	663	2,7
Haba grano seco	4 628	5 608	980	21,2
Otros	17 852	18 455	603	3,4
CULTIVOS PERMANENTES	450	366	-84	-18,7
Melocotón	0	4	4	-
Palta	14	23	9	64,3
Tara	0	34	34	-
Tuna	34	74	40	117,6
Alfalfa	85	161	76	89,4
Otros	317	70	-247	-77,9
Total	97 555	93 108	-4 447	-4,6

1/ Cifras preliminares.

2/ En agosto 2018 - enero 2019.

Fuente: MINAGRI.

Elaboración: BCRP, Sucursal Cusco. Departamento de Estudios Económicos.

1.2 Sector pesca

- El sector pesca se expandió 39,3 por ciento interanual en enero de 2019, debido a la creciente producción de trucha (45,2 por ciento), la cual ascendió a 21,3 kilogramos.

CUADRO N° 4
SECTOR PESCA 1/
(En toneladas)

Subsectores	Enero		Var. %
	2018	2019	
Consumo Humano Directo (CHD)			
Fresco	16	21	37,7
SECTOR PESCA 2/			39,3

1/ Cifras preliminares.

2/ Estimado a precios de 2007.

Fuente: PRODUCE.

Elaboración: BCRP, Sucursal Cusco. Departamento de Estudios Económicos.

1.3 Sector minería

- La actividad minera se incrementó en 29,5 por ciento interanual en enero de 2019, por el notable crecimiento de la producción de cobre (31,4 por ciento) de la minera Las Bambas. Esto se generó por un efecto base, ya que en enero de 2018 se presentó una inestabilidad geotécnica en una de las paredes del tajo Ferrobamba. La región representó el 19,1 por ciento de la producción de cobre del país, ocupando el segundo puesto después de Arequipa (20,2 por ciento).

**CUADRO N° 5
SECTOR MINERÍA 1/**

Mineral	Estructura Porcentual 2017 2/	Enero			
		2018	2019	Var.%	Contribución 3/
Cobre (TMF)	95,2	31 724	41 692	31,4	29,3
Molibdeno (TMF)	2,4	169	174	3,0	0,2
Oro (Onzas troy)	2,3	3 762	3 663	-2,6	0,0
Plata (Onzas troy)	0,0	1 640	2 283	39,2	0,0
SECTOR MINERÍA 2/	100,0			29,5	29,5

1/ Cifras preliminares.

2/ Estimado a precios de 2007.

3/ Con base en la estructura de similar periodo de 2017.

TMF: Tonelada Métrica Fina.

Fuente: Ministerio de Energía y Minas (MINEM).

Elaboración: BCRP, Sucursal Cusco. Departamento de Estudios Económicos.

**GRÁFICO N° 1
EVOLUCIÓN DE LA PRODUCCIÓN MINERA**
(Variación % real respecto al similar periodo del año anterior)

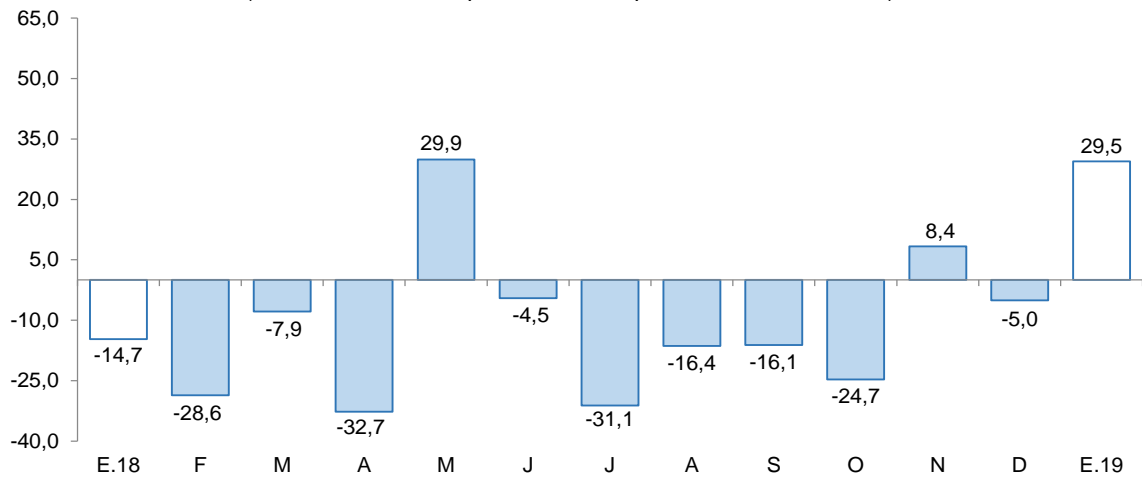

Fuente: MINEM.

Elaboración: BCRP, Sucursal Cusco, Departamento de Estudios Económicos.

- El precio promedio del oro alcanzó los US\$/oz.tr. 1 291,3 creciendo 3,2 por ciento con respecto al mes anterior (US\$/oz.tr. 1 251,4).
- El precio promedio del cobre (US\$/oz.tr. 269,1) se redujo 2,4 por ciento con respecto al mes anterior (US\$/oz.tr. 275,9).



2. Otros indicadores sectoriales

2.1 Arribos a los establecimientos de hospedaje

- En diciembre de 2018, los arribos de turistas a los establecimientos de hospedaje de Apurímac alcanzó los 63 055 visitantes, mostrando un incremento de 53,5 en el periodo interanual, resultado de los mayores arribos de turistas nacionales (53,6 por ciento) y extranjeros (39,1 por ciento). De la misma forma, durante el año 2018, los arribos a la región aumentaron 25,0 por ciento interanual.
- Con relación a su procedencia, el aumento de turistas nacionales fue explicado por el mayor flujo de turistas provenientes de Lima Metropolitana y Callao (142,5 por ciento), Ayacucho (54,5 por ciento), Junín (18,5 por ciento) y Cusco (8,1 por ciento). Asimismo, el incremento de turistas extranjeros se debió a las mayores visitas procedentes de Alemania (376,9 por ciento), Italia (360,0 por ciento), España (135,3 por ciento) y Colombia (45,5 por ciento), principalmente.

GRÁFICO N° 2
EVOLUCIÓN DE ARRIBOS A ESTABLECIMIENTOS DE HOSPEDAJE
 (Variación % respecto al similar periodo del año anterior)

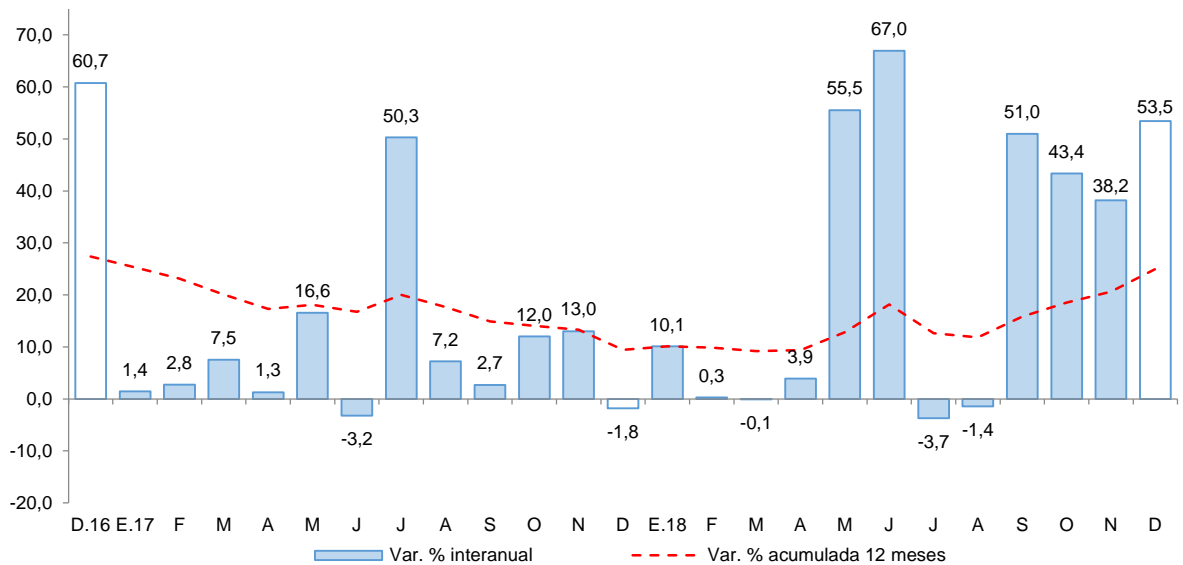

Fuente: MINCETUR - Encuesta Mensual a Establecimientos de Hospedaje Temporal.
 Elaboración: BCRP, Sucursal Cusco. Departamento de Estudios Económicos.



II. ASPECTOS LABORALES

1. Empleo

- El índice de empleo formal en las empresas privadas de 10 a más trabajadores de la ciudad de Abancay reportó una expansión de 2,9 por ciento interanual en enero de 2019, impulsado por la mayor demanda de trabajadores del sector comercio (40,1 por ciento), siendo contrarrestado por las menores contrataciones de los sectores: transportes, almacenes y comunicaciones (-14,3 por ciento) y servicios (-1,3 por ciento).

CUADRO N° 6
CIUDAD DE ABANCAY: ÍNDICE MENSUAL DE EMPLEO EN EMPRESAS PRIVADAS
FORMALES DE 10 Y MÁS TRABAJADORES POR RAMA DE ACTIVIDAD ECONÓMICA 1/
 (Octubre 2010=100)

Sector	Enero		
	2018	2019	Var. %
Comercio	86,6	121,3	40,1
Transportes, almacenes y comunicaciones	210,0	180,0	-14,3
Servicios 2/	117,3	115,8	-1,3
TOTAL	114,5	117,8	2,9

Nota: La información corresponde al primer día de cada mes.

1/ Cifras preliminares.

2/ Conformada por las subramas agricultura, pesca y minería.

2/ Conformada por las subramas servicios prestados a empresas, restaurantes y hoteles, establecimientos financieros, enseñanza, servicios sociales y comunales; y electricidad, gas y agua.

Fuente: MTPE - Encuesta Nacional de Variación Mensual del Empleo (ENVME).

Elaboración: BCRP, Sucursal Cusco. Departamento de Estudios Económicos.

GRÁFICO N° 3
CIUDAD DE ABANCAY: EMPLEO FORMAL URBANO EN EMPRESAS DE 10 A MÁS
TRABAJADORES
 (Variación % respecto a similar mes del año anterior)

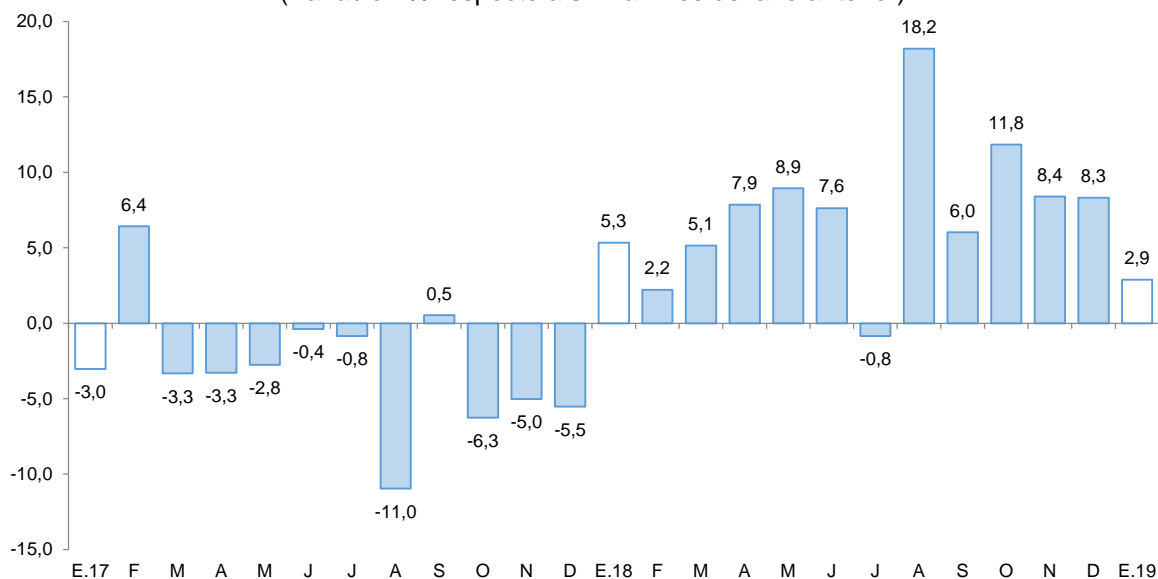

Fuente: MTPE.

Elaboración: BCRP, Sucursal Cusco. Departamento de Estudios Económicos.

III. SECTOR EXTERNO

1. Exportaciones

- Las exportaciones del departamento de Apurímac sumaron US\$ 191,6 millones en enero, menor en 36,0 por ciento interanual, resultado de las menores exportaciones de productos tradicionales (-36,0 por ciento) y no tradicionales.
- La disminución de las exportaciones tradicionales (US\$ 191,6 millones) se debió al menor embarque de productos mineros (-36,0 por ciento), específicamente cobre, que se redujo en 37,2 por ciento, y representó el 96,4 por ciento del total exportado. Por otro lado, en enero se registraron exportaciones de oro y café.
- Según empresa minera, en términos de volumen Las Bambas reportó un menor envío de concentrado de cobre (-17,7 por ciento), respecto a enero de 2018.
- El destino de las exportaciones en enero de 2019, se concentró principalmente en China (96,9 por ciento). El principal producto exportado a este mercado fue cobre.

CUADRO N° 7
EXPORTACIONES POR GRUPO DE PRODUCTOS 1/
(Valor FOB en miles de US\$)

GRUPO	Estructura % 2016	Enero	
		2018	2019
PRODUCTOS TRADICIONALES	100,0	299 161	191 592
Agrícola	0,2	64	202
Minería	99,8	299 097	191 390
PRODUCTOS NO TRADICIONALES	0,0	230	0
Agropecuario	0,0	190	0
Textil	0,0	40	0
Madera y papeles	0,0	0	0
Químico	0,0	0	0
Minería no metálica	0,0	0	0
Sidero-metalúrgico y joyería	0,0	0	0
Metal-mecánico	0,0	0	0
Resto	0,0	0	0
TOTAL EXPORTACIONES	100,0	299 391	191 592

1/ Cifras preliminares.

Fuente: SUNAT.

Elaboración: BCRP, Sucursal Cusco. Departamento de Estudios Económicos.



IV. CRÉDITO Y DEPÓSITOS

1. Crédito

- Al cierre de enero de 2019, el saldo de crédito (S/ 1 069 millones) aumentó 13,2 por ciento interanual, tasa de crecimiento menor frente a similar mes de 2018 (16,2 por ciento) y mayor con respecto a enero de 2017 (13,0 por ciento).
- El saldo de crédito de la banca múltiple, representó el 26,2 por ciento del total, se incrementó en 20,8 por ciento interanual; del mismo modo, el saldo de las instituciones no bancarias, que canalizaron el 65,6 por ciento, se expandió 11,1 por ciento interanual, conformado principalmente por las mayores colocaciones de las cajas municipales (16,1 por ciento).
- Por tipo de moneda, el saldo en moneda nacional aumentó 13,4 por ciento interanual, representando el 99,7 por ciento del total; por el contrario, el crédito en moneda extranjera disminuyó 28,9 por ciento. Con ello, la dolarización bajó de 0,5 por ciento en enero de 2018 a 0,3 por ciento en enero de 2019, destacando la preferencia de préstamos en moneda nacional.

CUADRO Nº 8 CRÉDITO

(Saldos en millones de soles al cierre del mes)

	A Enero			
	2018	2019	Estruct. % 2018	Var. Nom. Ene-19 / Ene-18
Banco de la Nación 1/	73	85	7,9	16,3
Agrobanco 2/	8	3	0,3	-62,1
Banca Múltiple	232	280	26,2	20,8
Instituciones No Bancarias	632	701	65,6	11,1
Financieras 3/	139	126	11,8	-9,0
Cajas Municipales	483	561	52,5	16,1
Cajas Rurales	9	13	1,2	44,0
Edpymes	0	1	0,1	296,1
TOTAL	944	1 069	100,0	13,2
MN	940	1 066	99,7	13,4
ME	4	3	0,3	-28,9

1/ Considera solo los créditos de consumo e hipotecario.

2/ No considera los créditos a las demás empresas del sistema financiero.

3/ La información de empresas financieras corresponde al 31/12/2018

Fuente: SBS.

Elaboración: BCRP, Sucursal Cusco. Departamento de Estudios Económicos.

GRÁFICO Nº 4
EVOLUCIÓN DEL CRÉDITO
(Variación % respecto a similar mes del año anterior)

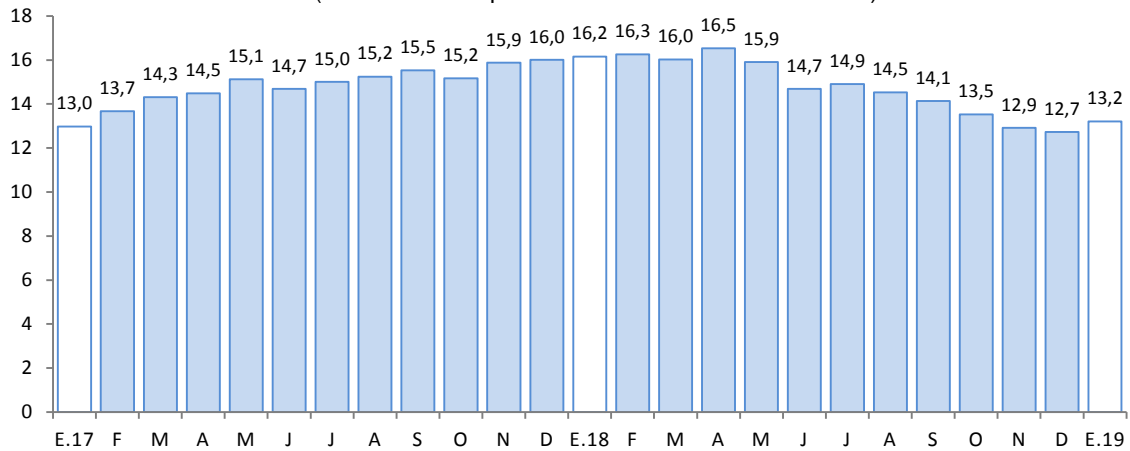

Fuente: SBS.
Elaboración: BCRP, Sucursal Cusco. Departamento de Estudios Económicos.

- La **tasa de morosidad** en diciembre de 2018 fue 4,6 por ciento (superior en 0,9 de punto porcentual respecto a mismo mes de 2017), en la banca múltiple se situó en 5,0 por ciento (mayor en 1,2 puntos porcentuales respecto a diciembre de 2017); y en las instituciones no bancarias se situó en 4,7 por ciento (superior en 0,7 de punto porcentual respecto a mismo mes de 2017).

GRÁFICO Nº 5
TASA DE MOROSIDAD 1/ 2/
(Porcentaje)

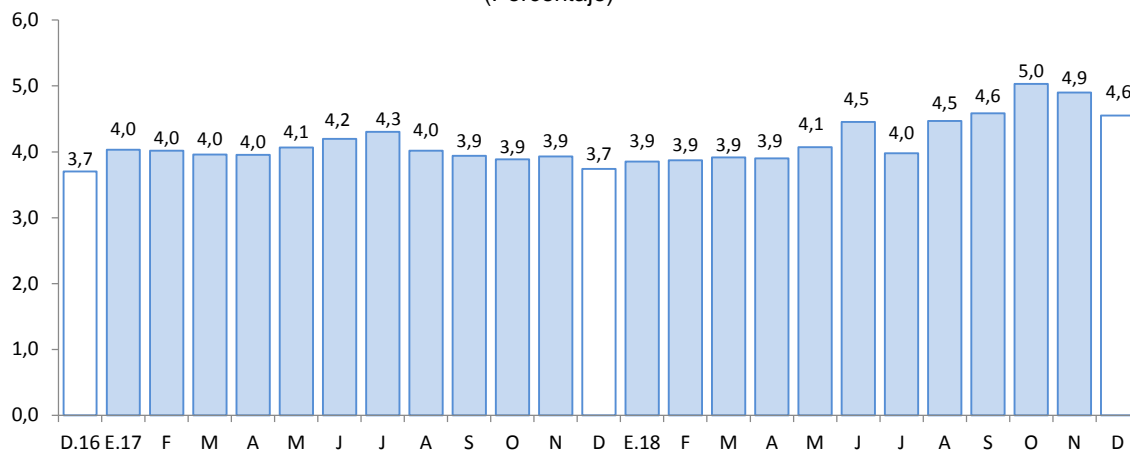

1/ Preliminar.
2/ Morosidad = (créditos vencidos + créditos en cobranza judicial)/colocaciones brutas.
Fuente: SBS.
Elaboración: BCRP, Sucursal Cusco. Departamento de Estudios Económicos.

2. Depósitos

- En enero de 2019, el saldo de depósitos en Apurímac ascendió a S/ 1 011 millones, registrando una variación positiva de 6,6 por ciento interanual. La tasa de crecimiento fue menor al registrado en similar periodo de 2018 (8,4 por ciento), pero mayor al alcanzado en enero de 2017 (mes en el que no mostró variación).



- Por tipo de depósito, se registró un incremento en los depósitos a la vista (13,9 por ciento) y en los depósitos de ahorro (11,6 por ciento); mientras que, en los depósitos a plazo se registró una variación negativa (-2,4 por ciento).
- Por tipo de institución financiera, el saldo de los depósitos en las instituciones no bancarias creció 18,2 por ciento, destacando el incremento de los saldos de las cajas municipales (20,6 por ciento) y financieras (8,4 por ciento); y contrariamente, en la banca múltiple bajó 0,3 por ciento.
- Por tipo de moneda, el saldo de depósitos en moneda nacional aumentó 7,3 por ciento, mientras tanto en moneda extranjera disminuyó 3,8 por ciento. En línea con ello, el coeficiente de dolarización de los depósitos a enero de 2018 fue de 5,6 por ciento, menor en 0,6 de punto porcentual al ratio alcanzado en enero de 2018.

**CUADRO Nº 9
DEPÓSITOS**

(Saldos en millones de soles, al cierre del mes)

	A Enero			
	2018	2019	Estruc. % 2018	Var. Nom. Ene-19 / Ene-18
Banco de la Nación	220	238	23,6	8,1
Banca Múltiple	477	475	47,0	-0,3
Instituciones No Bancarias	252	298	29,4	18,2
Financieras 1/	51	55	5,4	8,4
Cajas Municipales	200	241	23,9	20,6
Cajas Rurales	1	1	0,1	41,6
TOTAL	949	1 011	100,0	6,6
Vista	151	172	17,0	13,9
Ahorro	434	484	47,8	11,6
A plazo	365	356	35,2	-2,4
MN	890	955	94,4	7,3
ME	59	56	5,6	-3,8

1/ La información de empresas financieras corresponde al 31/12/2018.

Fuente: SBS.

Elaboración: BCRP, Sucursal Cusco. Departamento de Estudios Económicos.



GRÁFICO Nº 6
EVOLUCIÓN DE LOS DEPÓSITOS
 (Variación % respecto a similar mes del año anterior)

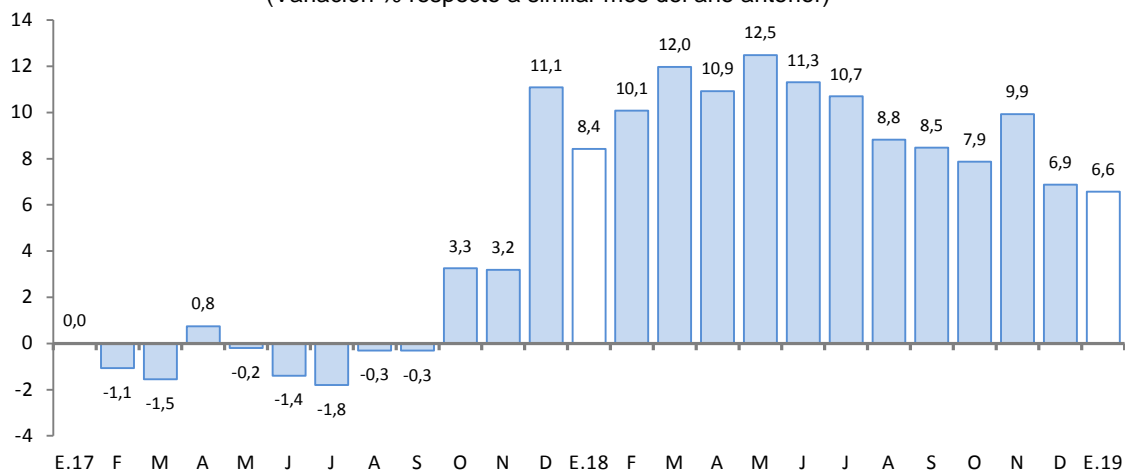

Fuente: SBS.

Elaboración: BCRP, Sucursal Cusco. Departamento de Estudios Económicos.



V. EJECUCIÓN DEL PRESUPUESTO DE GASTOS DEL GOBIERNO GENERAL

1. Gasto no financiero

- En enero de 2019, la ejecución del presupuesto del Gobierno general en Apurímac disminuyó 7,4 por ciento en términos reales, respecto al mismo mes de 2018, debido a los menores gastos de capital (-42,7 por ciento), pese a los mayores gastos corrientes (0,6 por ciento).

2. Gastos corrientes

- Los gastos corrientes (S/ 106 millones) aumentaron 0,6 por ciento en términos reales, con respecto a enero de 2018, sustentado principalmente por el mayor desembolso en transferencias (15,0 por ciento), siendo contrarrestado por los menores gastos en remuneraciones (-3,6 por ciento) y bienes y servicios (-0,1 por ciento).

3. Gastos de capital

- Los gastos de capital en Apurímac (S/ 14 millones) corresponden en su totalidad al gasto en inversión.
- En enero, el gasto en inversión registró una caída de 42,7 por ciento, resultado de las menores inversiones en los Gobierno locales (-80,4 por ciento), en el Gobierno regional (-74,7 por ciento) y en el Gobierno nacional (-7,3 por ciento).
- Por sectores, el menor gasto en el Gobierno nacional se dio en el sector transporte, en enero de 2019 desembolsó S/ 2,3 millones, mientras que, en enero de 2018 desembolsó S/ 10,2 millones; en el Gobierno regional, el sector ambiente en enero de 2018 desembolsó S/ 638,7 miles y en enero de 2019 no registró gasto; y en los Gobiernos locales, el rubro educación, en enero de 2018 alcanzó los S/ 5,9 millones, mientras que, en enero de 2019 no registró desembolso.
- En cuanto al avance de la inversión pública, a enero de 2019, los tres niveles de gobierno ejecutaron en conjunto el 1,8 por ciento del Presupuesto Institucional Modificado (PIM). El Gobierno nacional registró un avance de 3,5 por ciento, los Gobiernos locales 1,1 por ciento y el Gobierno regional 0,1 por ciento.

CUADRO N° 10
EJECUCIÓN DEL PRESUPUESTO DE GASTOS DEL GOBIERNO GENERAL 1/ 2/
(Millones de soles)

	Enero		
	2018	2019	Var. % Real
I. GASTOS CORRIENTES	103	106	0,6
<i>Gobierno Nacional</i>	<i>45</i>	<i>49</i>	<i>7,0</i>
<i>Gobierno Regional</i>	<i>53</i>	<i>55</i>	<i>1,5</i>
<i>Gobiernos Locales</i>	<i>6</i>	<i>3</i>	<i>-54,8</i>
Remuneraciones	60	59	-3,6
Gobierno Nacional	12	11	-14,5
Gobierno Regional	45	47	1,3
Gobiernos Locales	2	2	-37,2
Bienes y Servicios	24	25	-0,1
Gobierno Nacional	17	20	11,7
Gobierno Regional	4	4	5,8
Gobiernos Locales	3	1	-69,6
Transferencias 1/	19	22	15,0
Gobierno Nacional	15	18	19,6
Gobierno Regional	4	4	-0,8
Gobiernos Locales	0	0	-34,5
II. GASTOS DE CAPITAL	23	14	-42,7
<i>Gobierno Nacional</i>	<i>12</i>	<i>11</i>	<i>-7,3</i>
<i>Gobierno Regional</i>	<i>1</i>	<i>0</i>	<i>-74,7</i>
<i>Gobiernos Locales</i>	<i>10</i>	<i>2</i>	<i>-80,4</i>
Formación bruta de capital 2/	23	14	-42,7
Gobierno Nacional	12	11	-7,3
Gobierno Regional	1	0	-74,7
Gobiernos Locales	10	2	-80,4
Otros gastos de capital 3/	0	0	-
III. GASTO NO FINANCIERO TOTAL (I+II)	127	120	-7,4
<i>Gobierno Nacional</i>	<i>57</i>	<i>60</i>	<i>4,0</i>
<i>Gobierno Regional</i>	<i>54</i>	<i>55</i>	<i>-0,3</i>
<i>Gobiernos Locales</i>	<i>16</i>	<i>5</i>	<i>-71,0</i>

1/ Incluye el pago de pensiones, donaciones, transferencias y otros gastos corrientes.

2/ Considera el gasto en Defensa e Interior.

3/ Incluye donaciones y transferencias.

Fuente: MEF.

Elaboración: BCRP, Sucursal Cusco. Departamento de Estudios Económicos.



GRÁFICO Nº 6
EVOLUCIÓN DE LA INVERSIÓN PÚBLICA
(Variación % real)

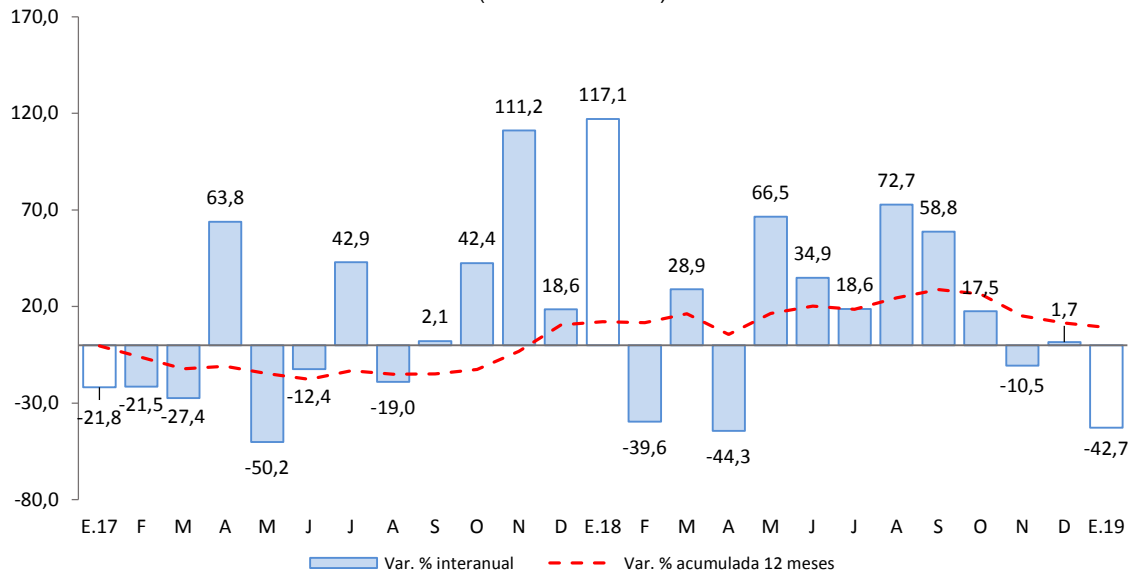

Fuente: MEF.
Elaboración: BCRP, Sucursal Cusco. Departamento de Estudios económicos.

- Los proyectos más importantes desarrollados por el Gobierno nacional, en enero, fueron:
 - Ampliación y mejoramiento del sistema de agua potable y alcantarillado sanitario de los barrios urbanos, distrito de Challhuahuacho, provincia de Cotabambas (S/ 4,7 millones).
 - Mejoramiento de los servicios de salud del centro de salud del distrito de Cotabambas, provincia de Cotabambas (S/ 3,0 millones).
- Entre los principales proyectos que desarrolló el Gobierno regional destacaron:
 - Construcción del camino vecinal entre las comunidades de Pampallacta – Ancobamba, distrito de Chapimarca, provincia de Aymaraes (S/ 108,2 mil).
 - Mejoramiento del complejo deportivo “El Olivo”, para el desarrollo de las actividades deportivas en el distrito de Abancay, provincia de Abancay (S/ 85,2 mil).
- Por último, los Gobiernos locales han invertido los mayores montos en:
 - Mejoramiento y ampliación del servicio de agua para el sistema de riego en 7 comunidades del distrito de Chuquibambilla, provincia de Grau (S/ 1,4 millones).
 - Mejoramiento de los servicios de agua potable y saneamiento básico en 12 localidades del distrito de Chuquibambilla, provincia de Grau (S/ 360,1 mil).



VI. ENCUESTA DE PERCEPCIÓN REGIONAL

- El Índice de Confianza Empresarial Regional (ICER), que mide las expectativas de los empresarios, en enero de 2019 se ubicó en 56 puntos, siendo mayor en un punto al compararlo con el mes anterior, y mayor en 3 puntos con relación a enero de 2018. Este resultado estuvo influenciado por una mayor expectativa de los empresarios del sector comercio con respecto a la situación de la empresa y la situación actual de su negocio; y en el sector servicios, respecto a la situación de su empresa.

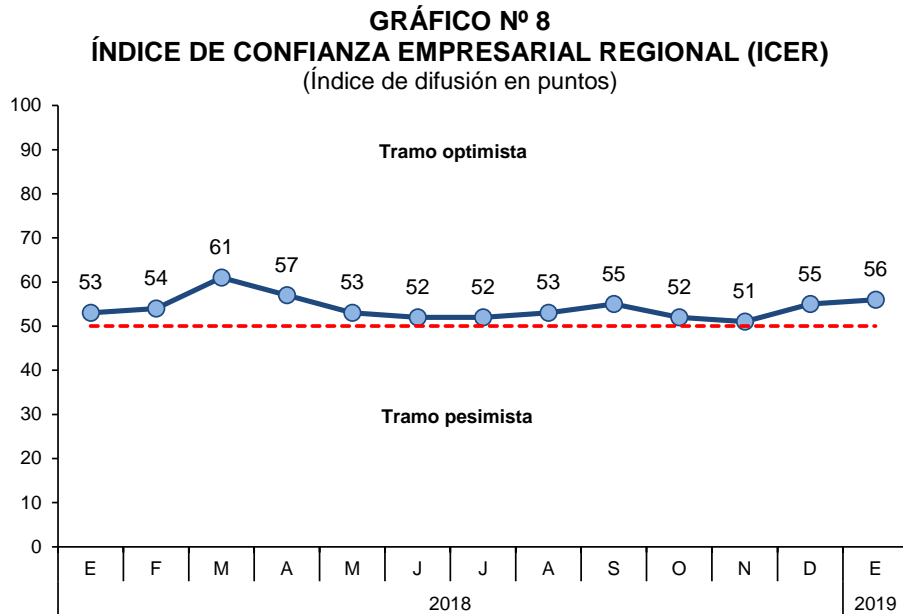

- El índice de la situación actual del negocio se situó en 64 puntos, mayor en 4 puntos con respecto a mes previo. Los empresarios del sector comercio indicaron que la situación actual de su negocio ha mejorado.

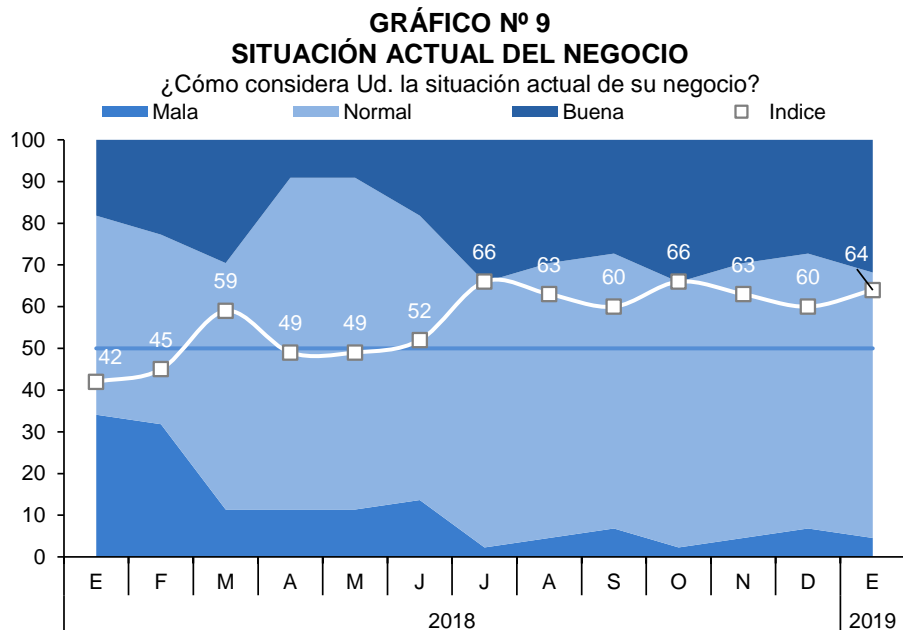

- El índice del nivel de ventas se ubicó en 44 puntos en enero, disminuyendo en 24 puntos respecto al mes anterior. Los empresarios de los sectores comercio y servicios indicaron tener un menor nivel de ventas, asociados a la temporada de lluvias, vacaciones escolares, y la temporada baja del turismo.

**GRÁFICO N° 10
NIVEL DE VENTAS**

Respecto al mes anterior. ¿Cómo considera el nivel de ventas?

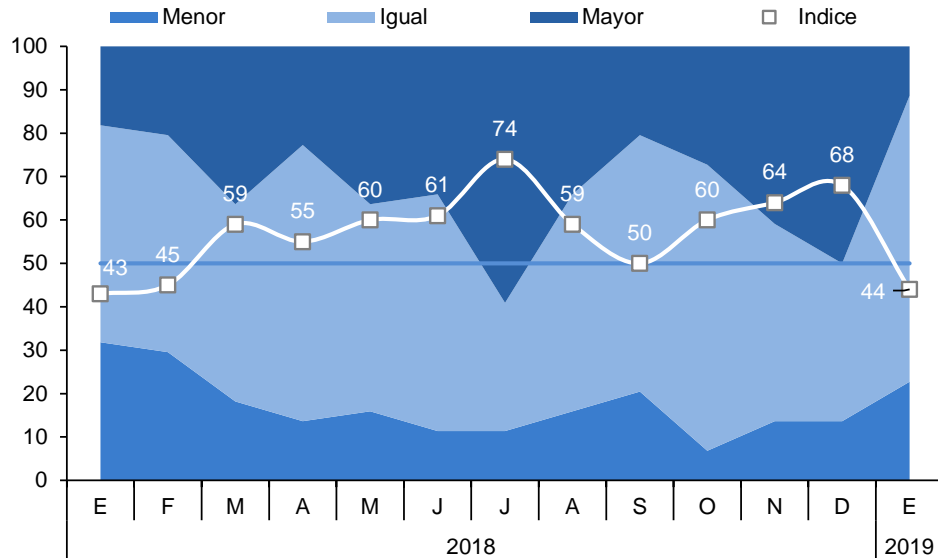

- El índice de acceso al crédito se ubicó en 60 puntos, menor en 9 puntos con relación al mes anterior; asimismo, menor en 9 puntos con respecto a enero de 2018. Los empresarios del sector comercio, servicio y manufactura mostraron un menor optimismo al respecto.

**GRÁFICO N° 11
SITUACIÓN DE ACCESO AL CRÉDITO DE LA EMPRESA**

¿Cómo considera Ud. la situación de acceso al crédito de su empresa?

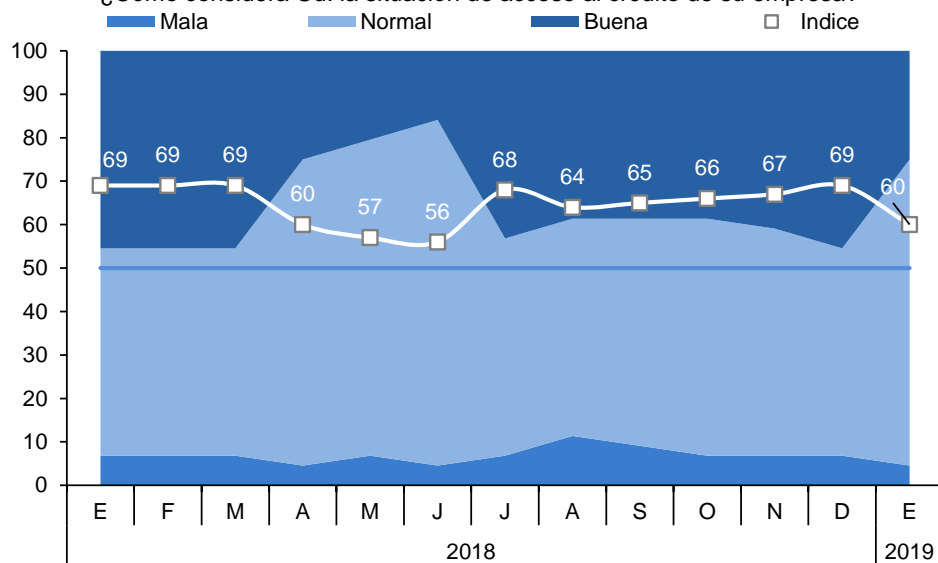

- El índice de la situación financiera de la empresa se ubicó en 59 puntos, menor en 6 puntos con respecto al mes anterior. Debido al menor optimismo de los empresarios del sector comercio, servicios y manufactura.

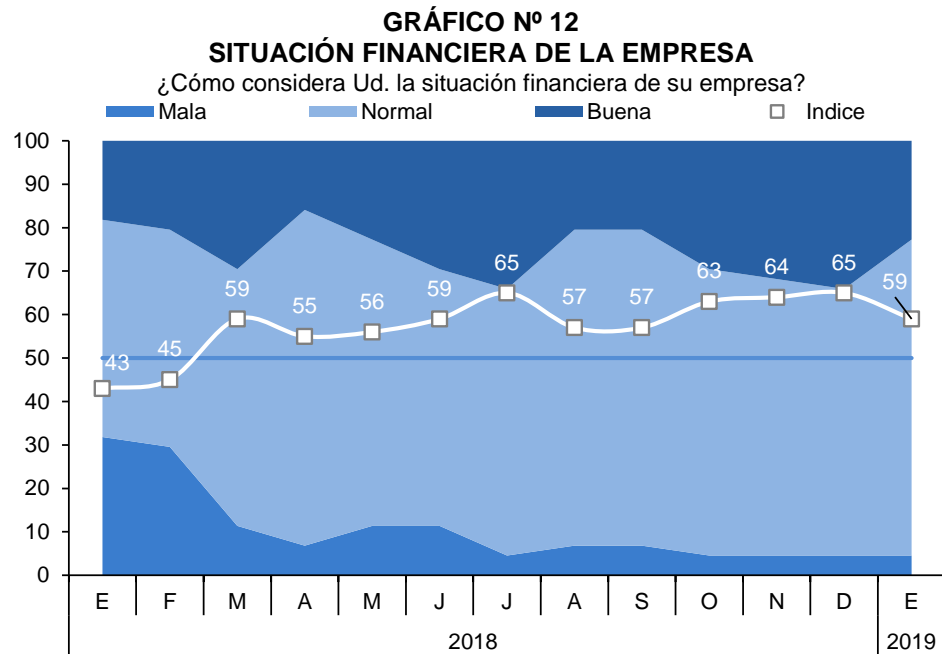

- El índice del nivel de empleo de las empresas en Apurímac se situó en 47 puntos, siendo menor en 16 puntos en relación al mes anterior, influenciado por la disminución en las contrataciones de personal en los sectores comercio y servicios.

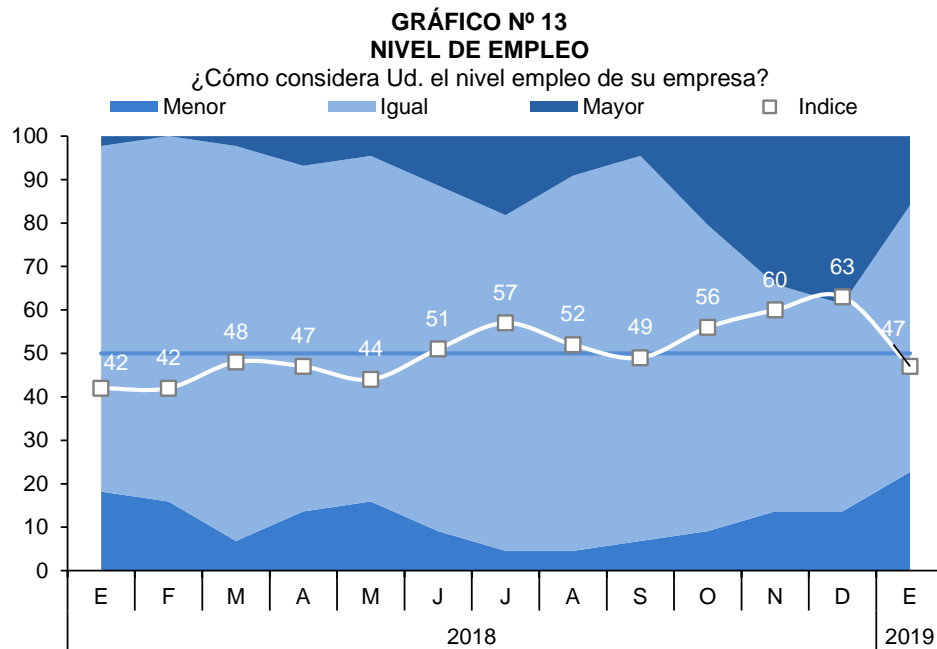

VII. ANEXOS

ANEXO 1

APURÍMAC: PRODUCCIÓN AGROPECUARIA 1/
(Toneladas)

PRODUCTOS	2018												2019	PRODUCTOS
	ENE	FEB	MAR	ABR	MAY	JUN	JUL	AGO	SET	OCT	NOV	DIC	ENE	
AGRÍCOLA														AGRÍCOLA
Alfalfa	11 787	11 644	12 117	10 113	9 977	8 403	8 918	9 951	9 915	11 114	11 544	13 549	15 593	Alfalfa
Amaranto - Kiwicha	0	0	0	14	182	1 125	531	38	0	0	0	0	0	Amaranto - Kiwicha
Anís	0	0	0	0	0	0	26	36	0	0	0	0	0	Anís
Arveja grano verde	541	240	401	797	629	282	615	122	125	150	35	145	163	Arveja grano verde
Brócoli	20	8	12	11	16	5	14	0	0	0	13	6	6	Brócoli
Camote	77	30	25	25	147	115	312	71	0	0	0	25	60	Camote
Caña para alcohol	95	495	133	416	117	419	310	90	330	90	0	143	540	Caña para alcohol
Cebada forrajera	200	951	936	2 245	2 134	761	242	200	0	125	100	195	359	Cebada forrajera
Cebada grano	0	0	0	28	1 468	4 485	2 917	359	0	0	0	0	0	Cebada grano
Cebolla	7	16	286	203	429	80	216	0	12	0	0	10	113	Cebolla
Chocho o tarhui	0	0	0	0	17	188	764	1 073	94	266	27	8	0	Chocho o tarhui
Col o Repollo	68	66	16	26	11	26	10	22	0	0	38	5	43	Col o Repollo
Coliflor	18	8	19	39	24	11	23	0	0	0	6	5	42	Coliflor
Frijol grano seco	88	300	0	648	3 220	1 746	700	1 365	0	0	0	0	12	Frijol grano seco
Haba grano seco	0	0	0	23	794	3 756	3 785	1 327	0	0	0	0	0	Haba grano seco
Haba grano verde	426	383	283	710	646	481	737	200	235	378	45	157	357	Haba grano verde
Limón	34	54	56	31	13	10	4	7	4	2	1	1	20	Limón
Lúcuma	3	0	0	0	5	5	3	12	2	13	6	3	0	Lúcuma
Maíz amarillo duro	0	0	0	463	1 379	860	1 221	269	86	0	0	0	6	Maíz amarillo duro
Maíz amiláceo	0	0	0	224	15 006	21 002	14 917	3	120	0	0	0	0	Maíz amiláceo
Maíz choclo	546	1 335	2 909	3 772	2 088	937	1 075	2 430	1 200	1 170	393	614	1 515	Maíz choclo
Oca	0	0	0	513	5 301	3 543	1 480	2 025	0	0	0	0	0	Oca
Olluco	0	0	345	1 168	11 175	6 808	4 923	460	0	0	0	0	320	Olluco
Palta	277	689	879	751	796	386	104	56	9	0	0	2	111	Palta
Papa	9 957	16 168	12 515	28 007	114 877	130 807	83 994	26 261	630	175	144	12 080	14 876	Papa
Papaya	39	80	94	76	4	3	8	2	1	1	1	3	21	Papaya
Pasto sudán	25	0	10	0	22	22	12	20	0	30	0	25	15	Pasto sudán
Quinua	0	0	0	56	2 426	4 202	2 229	350	0	0	0	0	0	Quinua
Rye Grass	5 395	4 614	5 544	6 593	5 031	5 235	4 767	6 010	5 432	5 818	5 626	5 670	8 733	Rye Grass
Sauco	17	76	53	23	12	5	0	0	0	0	0	0	23	Sauco
Tara	0	0	0	0	0	0	251	206	453	121	0	0	0	Tara
Tomate	230	58	49	660	195	38	312	154	500	986	0	0	75	Tomate
Trébol	8 346	8 410	9 183	9 298	9 932	10 117	7 604	8 125	8 560	2 467	8 206	9 371	9 694	Trébol
Trigo	0	0	0	0	690	3 924	3 530	970	0	0	0	0	0	Trigo
Tuna	1 230	2 410	1 785	285	52	0	0	0	0	0	0	0	811	Tuna
Yuca	25	30	20	50	42	21	177	105	40	100	183	65	50	Yuca
Zanahoria	116	287	78	206	393	135	105	67	24	66	13	35	60	Zanahoria
Zapallo	200	431	255	222	785	353	200	312	125	300	0	180	318	Zapallo
PECUARIA													PECUARIA	
Carne de vacuno 2/	392	391	398	387	388	388	397	395	391	391	385	384	389	Carne de vacuno 2/
Carne de ovino 2/	79	80	79	81	80	78	83	82	79	73	69	67	77	Carne de ovino 2/
Lana	25	61	33	24	3	0	0	0	0	0	2	7	24	Lana
Carne de caprino 2/	18	19	20	19	15	15	15	15	14	14	14	13	17	Carne de caprino 2/
Leche	3 480	3 423	3 466	3 604	3 205	3 151	2 665	2 407	2 018	1 918	1 824	1 820	3 491	Leche
Carne de ave 2/	60	61	65	82	68	64	66	58	61	66	65	64	63	Carne de ave 2/

1/ Cifras preliminares.

2/ Peso neto.

FUENTE: MINAGRI.

Elaboración: BCRP, Sucursal Cusco. Departamento de Estudios Económicos.



ANEXO 2

APURÍMAC : PRODUCCIÓN PESQUERA 1/
(kg)

SUBSECTORES	2018												2019	SUBSECTORES	
	ENE	FEB	MAR	ABR	MAY	JUN	JUL	AGO	SET	OCT	NOV	DIC	ENE		
CHD															CHD 2/
1. Fresco	15 528	17 642	19 586	11 283	11 987	13 635	13 883	14 458	12 228	13 982	15 002	13 928	21 388	1. Fresco	

1/ Cifras preliminar.

Fuente: PRODUCE.

Elaboración: BCRP, Sucursal Cusco. Departamento de Estudios Económicos.



ANEXO 3

APURÍMAC: PRODUCCIÓN MINERA 1/

	2018												2019		
	ENE	FEB	MAR	ABR	MAY	JUN	JUL	AGO	SET	OCT	NOV	DIC	ENE		
1. MINERÍA METÁLICA 2/															1. MINERÍA METÁLICA 2/
Cobre (TMF)	31 724	23 296	32 044	24 196	40 514	34 877	26 826	28 480	31 492	30 218	42 478	39 164	41 692	Cobre (TMF)	
Molibdeno (TMF)	169	169	189	75	168	183	200	179	180	146	151	152	174	Molibdeno (TMF)	
Oro (Onzas troy)	3 762	2 506	6 179	7 259	7 299	8 071	8 012	8 055	8 280	7 783	7 735	8 855	3 663	Oro (Onzas troy)	
Plata (Onzas troy)	1 640	1 350	2 926	2 861	2 540	2 797	2 765	3 408	3 987	4 180	4 340	4 662	2 283	Plata (Onzas troy)	

1/ Cifras preliminares.

2/ Contenido fino.

TMF: Tonelada Métrica Fina.

Fuente: MINEM.

Elaboración: BCRP, Sucursal Cusco. Departamento de Estudios Económicos.



ANEXO 4

APURÍMAC: EXPORTACIÓN POR GRUPO DE PRODUCTO 1/
(Valor FOB - Miles de US\$)

GRUPO	2018												2019	GRUPO
	ENE	FEB	MAR	ABR	MAY	JUN	JUL	AGO	SET	OCT	NOV	DIC	ENE	
Productos tradicionales	299 161	188 472	199 038	156 211	258 392	237 978	190 756	149 405	183 299	158 297	282 375	279 990	191 592	Productos tradicionales
Agrícola	64	58	0	0	0	128	192	192	383	253	644	293	202	Agrícola
Minería	299 097	188 414	199 038	156 211	258 392	237 850	190 564	149 213	182 916	158 044	281 731	279 697	191 390	Minería
Productos no tradicionales	230	744	171	1	20	78	0	5	1	50	73	0	0	Productos no tradicionales
Agropecuario	190	676	169	1	20	72	0	0	0	50	73	0	0	Agropecuario
Textil	40	63	2	0	0	0	0	5	0	0	0	0	0	Textil
Químico	0	0	0	0	0	0	0	0	1	0	0	0	0	Químico
Resto	0	0	0	0	0	6	0	0	0	0	0	0	0	Resto
TOTAL EXPORTACIONES	299 391	189 216	199 209	156 212	258 412	238 056	190 756	149 410	183 300	158 347	282 448	279 990	191 592	TOTAL EXPORTACIONES

1/ Cifras preliminares.

Fuente: SUNAT.

Elaboración: BCRP, Sucursal Cusco. Departamento de Estudios Económicos.



ANEXO 5

APURÍMAC: EXPORTACIONES POR GRUPO DE PRODUCTOS 1/

(Valores FOB en Miles de US\$)

GRUPO	2018												2019	GRUPO
	ENE	FEB	MAR	ABR	MAY	JUN	JUL	AGO	SET	OCT	NOV	DIC	ENE	
PRODUCTOS TRADICIONALES	299 161	188 472	199 038	156 211	258 392	237 978	190 756	149 405	183 299	158 297	282 375	279 990	191 592	PRODUCTOS TRADICIONALES
Agropecuario	64	58	0	0	0	128	192	192	383	253	644	293	202	Agropecuario
Café	64	58	0	0	0	128	192	192	383	253	644	293	202	Café
Mineros	299 097	188 414	199 038	156 211	258 392	237 850	190 564	149 213	182 916	158 044	281 731	279 697	191 390	Mineros
Cobre	294 179	185 948	194 964	152 973	255 503	233 982	187 010	145 121	181 027	151 256	277 624	273 082	184 755	Cobre
Oro	0	0	0	0	0	0	0	0	0	0	0	3 031	3 000	Oro
Molibdeno	4 918	2 465	4 074	3 238	2 890	3 868	3 555	4 093	1 887	6 788	4 107	3 584	3 635	Molibdeno
PRODUCTOS NO TRADICIONALES	230	744	171	1	20	78	0	5	1	50	73	0	0	PRODUCTOS NO TRADICIONALES
Agropecuario	190	676	169	1	20	72	0	0	0	50	73	0	0	Agropecuario
Quinua	0	0	0	0	0	0	0	0	0	50	73	0	0	Quinua
Palta	190	676	169	0	0	0	0	0	0	0	0	0	0	Palta
Otros	0	0	0	1	20	72	0	0	0	0	0	0	0	Otros
Téxtiles	40	63	2	0	0	0	0	5	0	0	0	0	0	Téxtiles
Demás suéteres de pelo fino	0	0	0	0	0	0	0	1	0	0	0	0	0	Demás suéteres de pelo fino
Hilados retorcidos y cableados	40	63	0	0	0	0	0	0	0	0	0	0	0	Hilados retorcidos y cableados
Otros	0	0	0	0	0	0	0	4	0	0	0	0	0	Otros
Químicos	0	0	0	0	0	0	0	0	1	0	0	0	0	Químicos
Metal-mecánicos	0	5	0	0	0	0	0	0	0	0	0	0	0	Metal-mecánicos
TOTAL EXPORTACIONES	299 391	189 216	199 209	156 212	258 412	238 056	190 756	149 410	183 300	158 347	282 448	279 990	191 592	TOTAL EXPORTACIONES

1/ Cifras preliminares.

Fuente: SUNAT.

Elaboración: BCRP, Sucursal Cusco. Departamento de Estudios Económicos.



ANEXO 6

APURÍMAC: CRÉDITO 1/ 2/
(Saldos en millones de Soles)

ENTIDADES FINANCIERAS	2018												2019	ENTIDADES FINANCIERAS
	ENE	FEB	MAR	ABR	MAY	JUN	JUL	AGO	SET	OCT	NOV	DIC	ENE	
I. BANCO DE LA NACION	73	74	76	78	79	81	81	82	83	84	83	83	85	I. BANCO DE LA NACION
II. AGROBANCO	8	8	7	6	6	5	4	3	3	3	3	3	3	II. AGROBANCO
III. BANCA MÚLTIPLE	232	237	242	248	253	257	263	265	275	273	277	278	280	III. BANCA MÚLTIPLE
IV. INSTITUCIONES NO BANCARIAS	632	639	646	656	664	651	654	661	667	674	682	697	700	IV. INSTITUCIONES NO BANCARIAS
Financieras *	139	138	140	141	141	125	124	123	124	125	126	126	125	Financieras *
Cajas Municipales	483	491	496	504	512	514	518	526	531	537	543	557	561	Cajas Municipales
Cajas Rurales	9	10	10	11	11	12	12	12	12	12	13	13	13	Cajas Rurales
Edpymes	0	0	0	0	0	0	0	0	0	0	0	1	1	Edpymes
TOTAL	944	958	971	988	1 002	994	1 002	1 012	1 029	1 034	1 045	1 061	1 067	TOTAL
En M/N	940	954	967	984	998	989	998	1 008	1 025	1 031	1 042	1 059	1 064	En M/N
En M/E	4	4	4	4	4	4	4	4	4	3	3	3	3	En M/E

1/ Cifras Preliminares.

2/ La suma de las partes difiere en algunos casos por la presentación de numeros enteros.

3/ La información de empresas financieras corresponde al 31/12/2018.

Fuente: SBS.

Elaboración: BCRP, Sucursal Cusco. Departamento de Estudios Económicos.



ANEXO 7

APURÍMAC: CARTERA PESADA 1/
(En porcentajes)

ENTIDADES FINANCIERAS	2017	2018												ENTIDADES FINANCIERAS
	DIC	ENE	FEB	MAR	ABR	MAY	JUN	JUL	AGO	SET	OCT	NOV	DIC	
I. BANCO DE LA NACIÓN	1,4	1,3	1,4	1,4	1,4	1,4	1,4	1,4	1,5	1,5	1,5	1,6	1,6	I. BANCO DE LA NACIÓN
II. AGROBANCO	5,2	5,2	5,5	7,4	8,2	10,6	11,4	18,8	25,7	33,6	37,5	33,0	33,0	II. AGROBANCO
III. BANCA MÚLTIPLE	3,8	3,8	4,1	4,0	4,1	4,6	5,6	3,8	5,0	4,7	5,8	5,5	5,0	III. BANCA MÚLTIPLE
IV. INSTITUCIONES NO BANCARIAS	4,0	4,2	4,1	4,2	4,1	4,1	4,4	4,3	4,6	4,9	5,0	5,0	4,7	IV. INSTITUCIONES NO BANCARIAS
Cajas Municipales	3,9	4,1	4,1	4,1	4,0	4,1	4,3	4,1	4,4	4,7	4,9	4,8	4,4	Cajas Municipales
Cajas Rurales de Ahorro y Crédito	5,3	7,4	7,1	4,7	4,3	4,2	4,0	5,0	6,4	6,9	7,4	8,1	7,8	Cajas Rurales de Ahorro y Crédito
Edpymes	31,3	30,1	30,7	40,6	44,9	45,4	43,6	58,8	63,1	59,9	62,3	85,8	95,0	Edpymes
Financieras	4,0	4,3	3,9	4,4	4,3	4,1	4,8	5,0	5,1	5,2	5,2	5,2	5,0	Financieras
TOTAL	3,7	3,9	3,9	3,9	3,9	4,1	4,5	4,0	4,5	4,6	5,0	4,9	4,6	TOTAL

1/ Cifras Preliminares.

Fuente: SBS.

Elaboración: BCRP, Sucursal Cusco. Departamento de Estudios Económicos.



ANEXO 8

APURÍMAC: DEPÓSITOS 1/

(Saldos en millones de Soles) *

INSTITUCIONES	2018												2019	INSTITUCIONES
	ENE	FEB	MAR	ABR	MAY	JUN	JUL	AGO	SET	OCT	NOV	DIC	ENE	
I. EMPRESAS BANCARIAS 2/	697	684	666	664	666	679	680	674	669	667	691	726	714	I. EMPRESAS BANCARIAS 2/
Depósitos a la vista	151	149	148	153	149	146	135	150	158	157	176	180	172	Depósitos a la vista
En m/n	147	145	144	149	145	142	132	147	154	153	172	174	166	En m/n
En m/e	4	4	4	4	4	3	4	4	4	4	4	5	6	En m/e
Depósitos de ahorro	324	320	311	317	323	342	352	339	329	330	331	360	356	Depósitos de ahorro
En m/n	289	288	278	287	293	313	322	309	299	298	299	328	324	En m/n
En m/e	35	33	33	31	30	29	30	30	30	32	32	32	32	En m/e
Depósitos a plazo	223	215	207	194	194	191	192	185	182	180	184	187	187	Depósitos a plazo
En m/n	214	206	198	185	184	181	184	176	173	172	175	178	177	En m/n
En m/e	9	9	9	9	10	9	9	9	9	9	9	9	9	En m/e
II. INSTITUCIONES NO BANCARIAS	252	251	250	250	256	259	264	270	276	283	289	306	298	II. INSTITUCIONES NO BANCARIAS
Depósitos a la vista	0	0	0	0	0	0	0	0	0	0	0	0	0	Depósitos a la vista
En m/n	0	0	0	0	0	0	0	0	0	0	0	0	0	En m/n
En m/e	0	0	0	0	0	0	0	0	0	0	0	0	0	En m/e
Depósitos de ahorro	110	107	106	106	109	109	112	114	117	120	125	139	128	Depósitos de ahorro
En m/n	105	102	102	100	103	104	107	110	112	114	120	120	123	En m/n
En m/e	5	5	5	5	6	6	5	4	5	7	5	18	5	En m/e
Depósitos a plazo	142	144	143	144	148	149	151	156	159	162	164	167	169	Depósitos a plazo
En m/n	136	138	138	139	142	144	146	151	153	157	159	162	165	En m/n
En m/e	6	6	5	5	5	5	5	5	5	5	5	5	5	En m/e
III. TOTAL	949	935	916	913	922	937	944	944	944	950	980	1 032	1 011	III. TOTAL
Depósitos a la vista	151	149	148	153	149	146	135	150	158	157	176	180	172	Depósitos a la vista
En m/n	147	145	144	149	145	142	132	147	154	153	172	174	166	En m/n
En m/e	4	4	4	4	4	3	4	4	4	4	4	5	6	En m/e
Depósitos de ahorro	434	427	418	423	432	452	464	453	446	450	456	499	484	Depósitos de ahorro
En m/n	394	390	380	387	396	417	429	418	411	412	419	448	447	En m/n
En m/e	40	37	37	36	36	35	35	35	35	38	37	50	36	En m/e
Depósitos a plazo	365	359	351	338	341	340	344	341	341	343	348	354	356	Depósitos a plazo
En m/n	350	344	336	324	326	325	330	327	327	329	334	340	342	En m/n
En m/e	15	15	14	14	15	15	14	14	14	14	14	14	14	En m/e

1/ Cifras Preliminares.

2/ Banca Múltiple y Banco de la Nación.

* La información de empresas financieras corresponde al 31/12/2018

Fuente: SBS.

Elaboración: BCRP, Sucursal Cusco. Departamento de Estudios Económicos.



ANEXO 9

APURÍMAC: INGRESOS CORRIENTES DEL GOBIERNO CENTRAL 1/
(Millones de soles)

INGRESOS	2018												2019	INGRESOS	
	ENE	FEB	MAR	ABR	MAY	JUN	JUL	AGO	SET	OCT	NOV	DIC	ENE		
I. INGRESOS TRIBUTARIOS	9	7	6	8	8	7	8	7	8	8	8	8	9	10	I. INGRESOS TRIBUTARIOS
1. Impuestos a los ingresos	5	3	4	5	4	3	4	3	4	4	4	4	4	5	1. Impuestos a los ingresos
- Personas Naturales	1	1	1	1	2	1	2	1	1	1	1	1	2	2	- Personas Naturales
- Personas Jurídicas	3	2	2	2	2	2	2	2	3	3	2	2	3	3	- Personas Jurídicas
- Regularización	0	0	1	1	1	0	0	0	0	0	0	0	0	0	- Regularización
2. Impuestos a la importación															2. Impuestos a la importación
3. Impuesto General a las Ventas	4	3	2	2	3	3	3	3	3	3	4	4	4	4	3. Impuesto General a las Ventas
- Operaciones Internas	4	3	2	2	3	3	3	3	3	3	4	4	4	4	- Operaciones Internas
- Operaciones Externas															- Operaciones Externas
4. Impuesto Selectivo al Consumo	0	0	0	0	0	0	0	0	0	0	0	0	0	0	4. Impuesto Selectivo al Consumo
5. Otros Ingresos tributarios	1	0	0	1	1	1	1	1	1	1	1	1	1	1	5. Otros Ingresos tributarios
II. INGRESOS NO TRIBUTARIOS	0	0	1	0	0	0	2	1	1	1	1	1	1	1	II. INGRESOS NO TRIBUTARIOS
INGRESOS CORRIENTES (I+II)	9	7	7	8	8	7	10	8	9	9	9	9	9	11	INGRESOS CORRIENTES (I+II)

1/ Debido al redondeo de los datos parciales, los totales pueden diferir de la suma de las partes.

Fuente: SUNAT.

Elaboración: BCRP, Sucursal Cusco. Departamento de Estudios Económicos.



ANEXO 10

APURÍMAC: EJECUCIÓN DEL PRESUPUESTO PÚBLICO 1/

(Millones de Soles)

TIPO	2018												2019	TIPO
	ENE	FEB	MAR	ABR	MAY	JUN	JUL	AGO	SET	OCT	NOV	DIC	ENE	
I. GASTOS CORRIENTES	103	109	99	144	109	127	150	131	127	152	122	202	106	I. GASTOS CORRIENTES
<i>Gobierno Nacional</i>	45	47	29	74	34	47	54	52	49	67	36	59	49	<i>Gobierno Nacional</i>
<i>Gobierno Regional</i>	53	51	55	56	58	63	77	62	61	64	68	104	55	<i>Gobierno Regional</i>
<i>Gobiernos Locales</i>	6	11	15	15	17	17	20	18	17	21	18	38	3	<i>Gobiernos Locales</i>
Remuneraciones	60	56	59	59	58	58	63	58	56	57	61	75	59	Remuneraciones
Gobierno Nacional	12	12	13	12	12	11	11	12	10	10	10	12	11	Gobierno Nacional
Gobierno Regional	45	42	43	45	44	44	49	44	44	45	48	58	47	Gobierno Regional
Gobiernos Locales	2	2	3	3	3	3	3	3	2	3	3	4	2	Gobiernos Locales
Bienes y Servicios	24	27	31	41	37	38	56	47	45	66	47	91	25	Bienes y Servicios
Gobierno Nacional	17	12	10	22	13	14	28	20	18	35	17	23	20	Gobierno Nacional
Gobierno Regional	4	6	9	9	12	12	14	15	14	16	17	39	4	Gobierno Regional
Gobiernos Locales	3	9	12	11	13	12	13	13	12	15	13	29	1	Gobiernos Locales
Transferencias 2/	19	26	9	44	14	31	32	26	26	29	14	36	22	Transferencias 1/
Gobierno Nacional	15	23	6	40	10	22	14	20	21	22	9	24	18	Gobierno Nacional
Gobierno Regional	4	3	3	3	3	7	14	3	3	3	3	7	4	Gobierno Regional
Gobiernos Locales	0	0	0	1	1	2	4	3	2	3	2	5	0	Gobiernos Locales
II. GASTOS DE CAPITAL	23	30	77	66	99	99	101	93	111	122	136	248	14	II. GASTOS DE CAPITAL
<i>Gobierno Nacional</i>	12	2	12	15	26	29	23	20	44	44	46	66	11	<i>Gobierno Nacional</i>
<i>Gobierno Regional</i>	1	10	13	12	26	19	16	20	18	22	22	48	0	<i>Gobierno Regional</i>
<i>Gobiernos Locales</i>	10	18	51	39	47	51	62	53	49	56	68	134	2	<i>Gobiernos Locales</i>
Formación bruta de capital 3/	23	30	77	64	94	89	100	93	110	122	135	242	14	Formación bruta de capital 2/
Gobierno Nacional	12	2	12	15	26	24	21	20	44	44	46	61	11	Gobierno Nacional
Gobierno Regional	1	10	13	10	21	15	18	20	18	22	22	48	0	Gobierno Regional
Gobiernos Locales	10	18	51	39	47	50	62	53	49	56	68	133	2	Gobiernos Locales
Otros gastos de capital 4/	0	0	0	2	5	10	1	0	1	0	1	6	0	Otros gastos de capital 3/
III. GASTO NO FINANCIERO TOTAL (I+II)	127	139	176	210	208	226	252	224	238	274	258	450	120	III. GASTO NO FINANCIERO TOTAL (I+II)
<i>Gobierno Nacional</i>	57	49	41	89	60	76	77	72	93	111	82	125	60	<i>Gobierno Nacional</i>
<i>Gobierno Regional</i>	54	61	68	68	85	82	93	81	79	85	90	153	55	<i>Gobierno Regional</i>
<i>Gobiernos Locales</i>	16	29	67	54	63	68	82	71	66	77	86	172	5	<i>Gobiernos Locales</i>

1/ Información actualizada al 31 de enero de 2019.

2/ Incluye el pago de pensiones, donaciones, transferencias y otros gastos corrientes.

3/ Considera el gasto en Defensa e Interior.

4/ Incluye donaciones y transferencias.

Fuente: MEF.

Elaboración: BCRP, Sucursal Cusco. Departamento de Estudios Económicos.

