

BANCO CENTRAL DE RESERVA DEL PERÚ
SUCURSAL CUSCO



MADRE DE DIOS: Síntesis de Actividad Económica
Octubre 2018¹

Departamento de Estudios Económicos

¹ En la elaboración del presente informe participaron Víctor Chique, José Apaza y Juniors Sánchez.

ÍNDICE

	<i>Página</i>
RESUMEN EJECUTIVO	3
I. ACTIVIDAD PRODUCTIVA	5
1. Actividad Primaria	5
1.1 Sector agropecuario	5
1.2 Sector pesca	6
1.3 Sector minería	7
2. Otros indicadores sectoriales	8
2.1 Arribos a los establecimientos de hospedaje	8
II. ASPECTOS LABORALES	9
1. Empleo	9
III. SECTOR EXTERNO	10
1. Exportaciones	10
2. Importaciones	11
IV. CRÉDITO Y DEPÓSITOS	12
1. Crédito	12
2. Depósitos	13
V. EJECUCIÓN DEL PRESUPUESTO DE GASTOS DEL GOBIERNO GENERAL	15
1. Gasto No Financiero	15
2. El Gasto Corriente	15
3. Gasto de Capital	15
VI. ENCUESTA DE PERCEPCIÓN REGIONAL	18
VII. ANEXOS	21

RESUMEN EJECUTIVO

Principales hechos de importancia

- La actividad **agropecuaria** se expandió 6,5 por ciento interanual en octubre. Sin embargo, las actividades de **minería** y **pesca** se redujeron en 23,5 y 11,3 por ciento interanual, respectivamente.
- Con relación a los **otros indicadores** de la actividad económica, el saldo de **crédito**, el **empleo formal** y la **inversión pública** crecieron 15,4; 8,5 y 5,5 por ciento interanual, respectivamente.

Actividad Primaria

- El **sector agropecuario** se expandió 6,5 por ciento interanual en octubre, asociado principalmente al crecimiento del subsector agrícola (14,1 por ciento); no obstante, descendió la producción del subsector pecuario (-1,1 por ciento). En el periodo enero-octubre de 2018, la producción agropecuaria acumulada registró un crecimiento de 10,7 por ciento frente a similar periodo de 2017.
- El **sector pesca** registró un descenso de 11,3 por ciento interanual en octubre, debido a la menor producción de paco. Por el contrario, entre enero y octubre, el sector se incrementó 0,8 por ciento, respecto a similar periodo de 2017, a causa de la mayor extracción de yahuarachi y zúngaro.
- La **actividad minera** se redujo 23,5 por ciento en octubre, resultado de la menor extracción de oro. De igual forma, en el periodo enero-octubre de 2018, la producción de oro disminuyó 23,9 por ciento con respecto a similar periodo del año anterior.

Otros Indicadores de Actividad Económica

- El **crédito** (S/ 672 millones) creció 15,4 por ciento, en términos nominales, respecto al saldo de octubre de 2017, asociado al incremento de los créditos de consumo (22,4 por ciento) e hipotecario (2,7 por ciento); asimismo, el crédito dirigido a empresas aumentó 12,8 por ciento. Por tipo de moneda, en moneda nacional se expandió 15,7 por ciento; no obstante, en moneda extranjera disminuyó 18,3 por ciento.
- El **empleo formal** en las empresas de más de 10 trabajadores, en la ciudad de Puerto Maldonado, se expandió 8,5 por ciento interanual. Entre enero y octubre de 2018, el empleo formal creció 7,9 por ciento, respecto a similar periodo de 2017.
- La **inversión pública** (S/ 134 millones) aumentó 5,5 por ciento interanual en octubre, determinado por los mayores gastos en el Gobierno regional y en los Gobiernos locales. El Gobierno nacional destinó un mayor gasto al sector transporte, el Gobierno regional priorizó el sector educación y en los Gobiernos locales sobresalió el rubro de saneamiento. Del mismo modo, entre enero y octubre de 2018, la inversión pública (S/ 374 millones) creció 9,7 por ciento con respecto a similar periodo de 2017.

CUADRO N° 1
OTROS INDICADORES DE ACTIVIDAD ECONÓMICA
 (Variación % respecto a similar mes del año anterior)

	May.18	Jun.18	Jul.18	Ago.18	Set.18	Oct.18
Arribos a los establecimientos de hospedaje	↓ -0,8	↑ 11,9	→ 0,0	↑ 21,9	↑ 22,2	↑ 6,2
Empleo formal urbano 1/	↑ 9,0	↑ 11,7	↑ 10,3	↑ 8,0	↑ 10,1	↑ 8,5
Crédito total 1/	↑ 14,8	↑ 16,1	↑ 16,4	↑ 15,5	↑ 15,9	↑ 15,4
Crédito de consumo 1/	↑ 21,4	↑ 21,0	↑ 21,9	↑ 21,1	↑ 21,3	↑ 22,4
Crédito hipotecario 1/	↑ 4,7	↓ -0,6	↓ -3,4	↓ -0,7	↑ 1,7	↑ 2,7
Inversión Pública 2/	↑ 77,0	↑ 77,0	↑ 31,7	↓ -6,5	↓ -36,4	↑ 5,5

1/ En términos nominales.

2/ En términos reales.

Fuentes: BCRP, Sucursal Cusco. MINCETUR, SBS y MEF.



I. ACTIVIDAD PRODUCTIVA

1. Actividad Primaria

1.1 Sector agropecuario

- La actividad agropecuaria se expandió 6,5 por ciento interanual en octubre de 2018, debido al crecimiento del subsector agrícola (14,1 por ciento); mientras que, descendió la producción del subsector pecuario (-1,1 por ciento). Así también, entre enero y octubre de 2018, el sector se incrementó en 10,7 por ciento, frente a similar periodo de 2017.
- El crecimiento del subsector agrícola se dio en los dos grupos, el destinado al mercado externo y agroindustria (16,5 por ciento), donde destacó la producción de cacao (45,5 por ciento), caña de azúcar (37,5 por ciento) y mango (15,9 por ciento); y el dirigido al mercado interno (13,8 por ciento), en el que incidió la mayor producción de pasto brachiaria (25,1 por ciento) y papaya (12,6 por ciento), entre otros. En el acumulado hasta octubre de 2018, la producción agrícola se extendió en 12,9 por ciento, en relación a mismo periodo de 2017, por la mayor producción de pasto brachiaria (12,8 por ciento), principalmente.
- La contracción del subsector pecuario en octubre de 2018, se debió a la menor producción de huevos (-29,5 por ciento) y carne de vacuno (-1,0 por ciento). Sin embargo, en el acumulado hasta octubre de 2018, la producción creció en 7,5 por ciento, comparado con el mismo periodo del año previo, debido a la mayor producción de huevos (20,5 por ciento), carne de porcino (18,6 por ciento) y carne de ave (6,9 por ciento).

CUADRO N° 2
SECTOR AGROPECUARIO 1/
(Miles de Toneladas)

Subsectores	Estructura Porcentual 2016 2/	Octubre			Enero - Octubre				
		2017	2018	Var.%	Contribución al crecimiento 3/		Contribución al crecimiento 3/		
AGRICOLA	55,7			14,1	7,1			12,9	7,7
Orientada al mercado externo y agroindustria 2/	8,1			16,5	0,6			20,7	2,7
Cacao	1,4	0,0	0,0	45,5	0,7	0,9	1,0	14,0	0,5
Caña de azúcar	0,1	0,1	0,2	37,5	0,0	0,1	0,1	-20,3	0,0
Mango	0,1	0,1	0,1	15,9	0,1	0,3	0,2	-12,9	0,0
Palta	0,5	0,2	0,1	-9,6	-0,2	0,0	0,0	0,0	0,0
Achiote	0,0	0,0	0,0	-	-	0,0	0,0	7,1	0,0
Café	0,1	0,0	0,0	-	-	1,1	1,3	26,3	0,0
Maíz amarillo duro	6,0	0,0	0,0	-	-	15,2	19,0	25,1	2,2
Orientada al mercado interno 2/	47,6			13,8	6,4			10,8	5,1
Brachiaria	20,8	61,0	76,3	25,1	5,3	629,5	710,0	12,8	2,5
Papaya	10,1	3,4	3,8	12,6	1,2	38,7	42,3	9,3	0,9
Plátano	5,8	2,2	2,5	12,5	0,9	21,7	23,3	7,5	0,5
Yuca	2,9	1,0	1,2	17,3	0,6	11,0	11,7	6,8	0,2
Piña	1,0	0,6	0,6	11,7	0,2	3,6	4,6	25,5	0,3
Uncucha	0,1	0,0	0,1	31,3	0,0	0,4	0,6	55,0	0,1
Naranja	0,3	0,0	0,0	-77,8	-0,1	0,9	1,1	29,5	0,1
Zapallo	0,0	0,0	0,0	-78,3	-0,1	0,1	0,1	-44,5	0,0
PECUARIO	44,3			-1,1	-0,5			7,5	3,0
Huevos	6,7	0,3	0,2	-29,5	-3,0	2,5	3,0	20,5	1,4
Carne de vacuno 4/	9,5	0,2	0,2	-1,0	-0,1	2,0	1,9	-4,0	-0,3
Carne de ovino 4/	0,1	0,0	0,0	0,0	0,0	0,0	0,0	-2,7	0,0
Carne de porcino 4/	2,5	0,1	0,1	0,0	0,0	0,7	0,8	18,6	0,4
Leche	1,3	0,1	0,1	2,6	0,0	1,3	1,3	-0,2	0,0
Carne de ave 4/	24,2	0,7	0,8	9,4	2,5	7,0	7,4	6,9	1,6
SECTOR AGROPECUARIO	100,0			6,5	6,5			10,7	10,7

1/ Cifras preliminares.

2/ Estimado a precios del 2007.

3/ En base a la estructura de similar periodo de 2017.

4/ Peso neto.

Fuente: MINAGRI.

Elaboración: BCRP, Sucursal Cusco. Departamento de Estudios Económicos.



- En cuanto al avance de las siembras correspondiente a la actual campaña agrícola 2018/2019, se instaló un total de 7 039 hectáreas; es decir, una superficie mayor en 10,9 por ciento en comparación a similar periodo de la campaña anterior, habiéndose incrementado los sembríos de productos transitorios como maíz amarillo (16,9 por ciento) y yuca (13,8 por ciento); así también en, cultivos permanentes como plátano (95,3 por ciento) y pasto brachiaria (64,2 por ciento).

CUADRO N° 3
SUPERFICIE SEMBRADA 1/
(Hectáreas)

	Campaña agrícola 2/		Variación	
	2017/2018	2018/2019	Absoluta	Porcentual
CULTIVOS TRANSITORIOS	5 954	6 599	645	10,8
Maíz amarillo	3 993	4 667	674	16,9
Yuca	188	214	26	13,8
Lechuga	0	0	0	-
Soya	0	0	0	-
Sandía	4	3	- 1	-25,0
Frijol	1	0	- 1	-100,0
Pepinillo	1	0	- 1	-100,0
Camote	6	4	- 2	-33,3
Uncucha	10	4	- 6	-60,0
Maíz choclo	21	0	- 21	-100,0
Arroz	1 730	1 707	- 23	-1,3
Otros	0	0	0	-
CULTIVOS PERMANENTES	396	440	44	11,1
Plátano	106	207	101	95,3
Pasto brachiaria	95	156	61	64,2
Papaya	38	10	- 28	-73,7
Cacao	104	67	- 37	-35,6
Otros	53	0	- 53	-100,0
Total	6 350	7 039	689	10,9

1/ Cifras preliminares.

2/ En agosto 2017 - octubre 2018.

Fuente: MINAGRI.

Elaboración: BCRP, Sucursal Cusco. Departamento de Estudios Económicos.

1.2 Sector pesca

- Durante octubre de 2018, el sector pesca, registró 38,4 mil kilogramos y, se redujo 11,3 por ciento comparado con el mismo mes de 2017, determinado por la baja producción de paco (-69,8 por ciento) proveniente de Brasil. Mientras que, en el acumulado hasta octubre, la actividad pesquera se incrementó en 0,8 por ciento respecto a similar periodo de 2017, a causa de la mayor extracción de yahuarachi (57,2 por ciento) y zúngaro (33,1 por ciento); en tanto, la producción de paco disminuyó 17,8 por ciento.

CUADRO N° 4
SECTOR PESCA 1/
(En toneladas)

Subsectores	Octubre			Enero - Octubre		
	2017	2018	Var. %	2017	2018	Var. %
Consumo Humano Directo						
Fresco	45	38	-15,3	375	373	-0,5
SECTOR PESCA 2/			-11,3			0,8

1/ Cifras preliminares.

2/ Estimado a precios de 2007.

Fuente: PRODUCE.

Elaboración: BCRP, Sucursal Cusco. Departamento de Estudios Económicos.

1.3 Sector minería

- El sector minero se contrajo 23,5 por ciento en octubre de 2018, debido a las actividades de interdicción en la zona. De este modo, se mostró caídas por vigésimo segundo mes consecutivo. Así también, entre enero y octubre de 2018, la producción minera descendió 23,9 por ciento por la disminución en los niveles de extracción de oro.

**CUADRO N° 5
SECTOR MINERÍA 1/**

Mineral	Estructura Porcentual 2016 2/	Octubre				Enero - Octubre			
		2017	2018	Var.%	Contribución 3/	2017	2018	Var.%	Contribución 3/
Oro (Onzas troy)	100,0	34 568	26 432	-23,5	-23,5	359 061	273 290	-23,9	-23,9
SECTOR MINERÍA 2/	100,0			-23,5	-23,5			-23,9	-23,9

1/ Cifras preliminares.

2/ Estimado a precios de 2007.

3/ En base a la estructura de similar periodo de 2017.

Fuente: Ministerio de Energía y Minas (MINEM).

Elaboración: BCRP, Sucursal Cusco. Departamento de Estudios Económicos.

**GRÁFICO N° 1
EVOLUCIÓN DE LA PRODUCCIÓN MINERA**
(Variación % real respecto al similar periodo del año anterior)

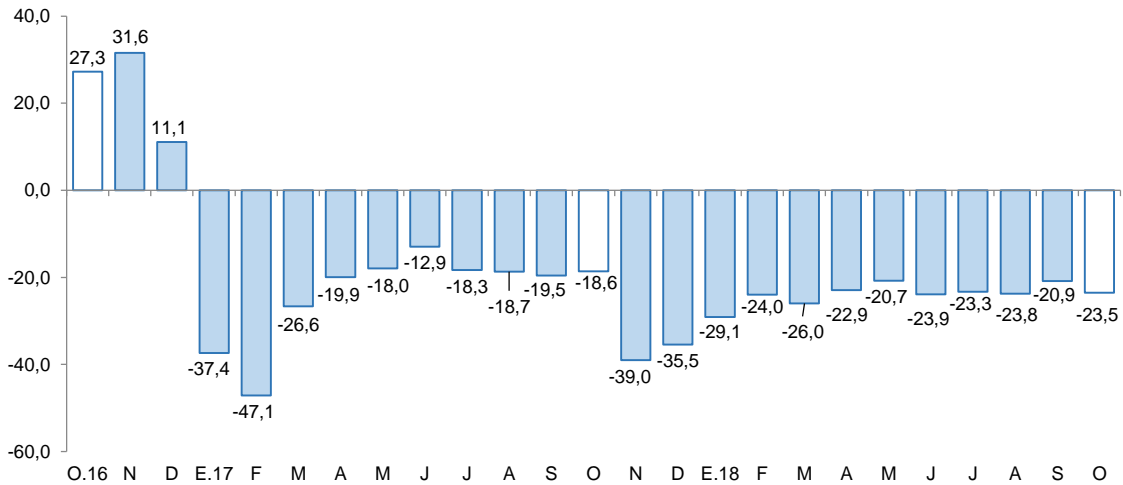

Fuente: MINEM.

Elaboración: BCRP, Sucursal Cusco. Departamento de Estudios Económicos.

- El precio promedio del oro (US\$/oz.tr. 1 215,8) creció 1,5 por ciento con respecto al mes anterior (US\$/oz.tr. 1 198,4).

2. Otros indicadores sectoriales

2.1 Arribos a los establecimientos de hospedaje

- El arribo de turistas a los establecimientos de hospedaje de Madre de Dios alcanzó 41 922 visitas en octubre, mayor en 6,2 por ciento con respecto a similar periodo de 2017. A nivel de componentes, se observó un incremento en los arribos de turistas extranjeros (28,6 por ciento) y nacionales (0,7 por ciento). En el periodo enero – octubre de 2018, los arribos a la región se incrementaron en 8,8 por ciento interanual.
- Por procedencia, en turistas extranjeros, la expansión fue explicada por las mayores visitas provenientes de Alemania (62,2 por ciento), Estados Unidos (61,2 por ciento), Inglaterra (41,4 por ciento) y Brasil (28,5 por ciento), entre los principales. De la misma forma, en turistas nacionales, el incremento se debió al mayor flujo procedente de Cajamarca (190,0 por ciento), Arequipa (17,0 por ciento), Puno (15,2 por ciento) y Cusco (10,9 por ciento).
- El número de visitantes a la Reserva de Tambopata creció 17,9 por ciento, respecto a octubre de 2017, explicado por la mayor afluencia de turistas extranjeros (21,0 por ciento) y nacionales (0,4 por ciento). Asimismo, en el acumulado hasta octubre, el número de visitas creció 185,7 por ciento interanual.

GRÁFICO N° 2
EVOLUCIÓN DE ARRIBOS A ESTABLECIMIENTOS DE HOSPEDAJE
(Variación % respecto al similar periodo del año anterior)

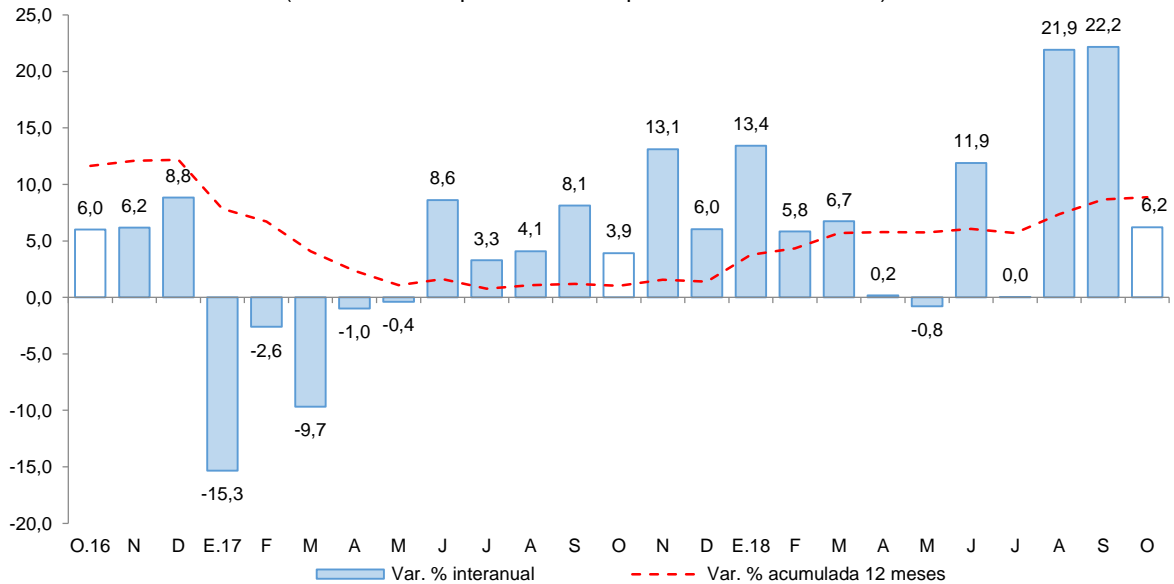

Fuente: MINCETUR - Encuesta Mensual a Establecimientos de Hospedaje Temporal.
Elaboración: BCRP, Sucursal Cusco. Departamento de Estudios Económicos.



II. ASPECTOS LABORALES

1. Empleo

- En octubre, el índice de empleo formal en las empresas de 10 a más trabajadores de la ciudad de Puerto Maldonado creció 8,5 por ciento interanual, explicado por la mayor demanda laboral de los sectores: comercio (70,7 por ciento) y extractiva (18,1 por ciento), siendo atenuado por la industria manufacturera (-7,5 por ciento), servicios (-2,2 por ciento) y; transportes, almacenes y comunicaciones (-1,3 por ciento)
- Asimismo, durante enero – octubre de 2018, el empleo formal aumentó 7,9 por ciento con respecto a similar periodo de 2017, asociado a las mayores contrataciones de los sectores: comercio (45,7 por ciento), extractiva (20,3 por ciento) e industria manufacturera (15,2 por ciento); en cambio, hubo una menor demanda de trabajadores de transportes, almacenes y comunicaciones (-4,2 por ciento) y servicios (-0,5 por ciento).

CUADRO N° 6
CIUDAD DE PUERTO MALDONADO: ÍNDICE MENSUAL DE EMPLEO EN EMPRESAS PRIVADAS
FORMALES DE 10 Y MÁS TRABAJADORES POR RAMA DE ACTIVIDAD ECONÓMICA 1/
 (Octubre 2010=100)

Sectores	Octubre			Enero - Octubre		
	2017	2018	Var.%	2017	2018	Var.%
Extractiva 2/	99,5	117,5	18,1	96,9	116,7	20,3
Industria manufacturera	28,0	25,9	-7,5	22,6	26,0	15,2
Comercio	105,9	180,8	70,7	116,2	169,3	45,7
Transportes, almacenes y comunicaciones	71,5	70,6	-1,3	70,8	67,8	-4,2
Servicios 3/	101,2	99,0	-2,2	94,2	93,8	-0,5
TOTAL	80,0	86,8	8,5	76,7	82,7	7,9

Nota: La información corresponde al primer día de cada mes.

1/ Cifras preliminares.

2/ Conformada por las subramas agricultura, pesca y minería.

3/ Conformada por las subramas servicios prestados a empresas, restaurantes y hoteles, establecimientos financieros, enseñanza, servicios sociales y comunales; y electricidad, gas y agua.

Fuente: MTPE - Encuesta Nacional de Variación Mensual del Empleo (ENVME).

Elaboración: BCRP, Sucursal Cusco. Departamento de Estudios Económicos.

GRÁFICO N° 3
CIUDAD DE PUERTO MALDONADO: EMPLEO FORMAL URBANO EN EMPRESAS DE 10 A MÁS
TRABAJADORES

(Variación % respecto a similar mes del año anterior)

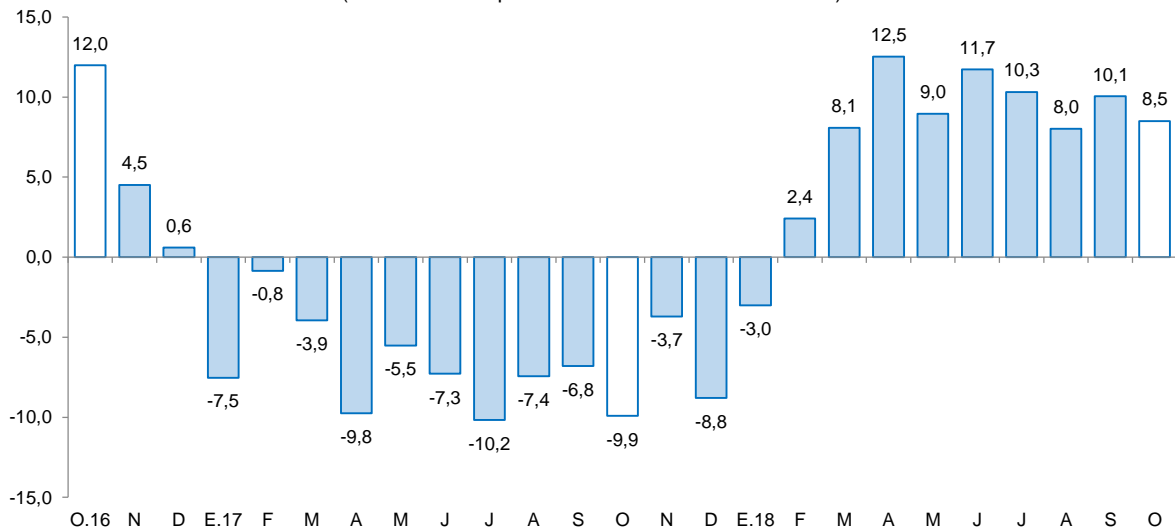

Fuente: MTPE.

Elaboración: BCRP, Sucursal Cusco. Departamento de Estudios Económicos.

III. SECTOR EXTERNO

1. Exportaciones

- Las exportaciones de Madre de Dios totalizaron US\$ 7,5 millones en octubre, inferior en 0,3 por ciento con respecto a mismo mes de 2017. Este resultado se debió a la menor exportación de productos tradicionales (-21,1 por ciento), siendo atenuado por el aumento de las exportaciones no tradicionales (233,7 por ciento)
- En cuanto a las exportaciones tradicionales (US\$ 5,4 millones), se observó una disminución que fue determinada por un menor envío de oro, que se redujo 21,1 por ciento, y representó el 72,7 por ciento del total exportado; por el contrario, en las exportaciones no tradicionales (US\$ 2,0 millones) el aumento se debió al mayor envío de productos agropecuarios, particularmente nueces del Brasil sin cáscara, que creció 137,7 por ciento, y representó el 15,7 por ciento del total exportado.
- Entre enero y octubre de 2018, las exportaciones (US\$ 60,7 millones) disminuyeron 12,9 por ciento interanual, debido a la menor exportación de productos tradicionales (-28,6 por ciento); sin embargo se incrementaron las exportaciones de productos no tradicionales (49,0 por ciento).
- Los principales destinos de las exportaciones registrados durante enero - octubre fueron: India (59,2 por ciento) y Corea del Sur (21,3 por ciento), que en conjunto adquirieron el 80,5 por ciento del total exportado, los principales productos exportados a estos mercados fueron oro y nueces sin cáscara, respectivamente.

CUADRO N° 7
EXPORTACIONES POR GRUPO DE PRODUCTOS 1/
(Valor FOB en miles de US\$)

GRUPO	Estructura % 2016	Octubre		Enero - Octubre	
		2017	2018	2017	2018
PRODUCTOS TRADICIONALES	60,7	6 905	5 449	55 536	39 629
Minería	60,7	6 905	5 449	55 536	39 629
PRODUCTOS NO TRADICIONALES	39,3	612	2 042	14 126	21 044
Agropecuario	34,9	494	1 197	12 726	17 475
Pesquero	0,0	0	0	0	0
Madera y papeles	4,3	118	845	1 367	3 496
Metal-mecánico	0,0	0	0	30	73
TOTAL EXPORTACIONES	100,0	7 517	7 491	69 662	60 673

1/ Cifras preliminares.

Fuente: SUNAT.

Elaboración: BCRP, Sucursal Cusco. Departamento de Estudios Económicos.



2. Importaciones

- Las importaciones de Madre de Dios (US\$ 1,6 millones) crecieron 30,2 por ciento en octubre, con respecto a octubre de 2017. Este resultado obedeció a las mayores importaciones de insumos (180,7 por ciento) y bienes de consumo (5,3 por ciento), siendo contrarrestado por una menor adquisición de bienes de capital (-36,4 por ciento).
- El aumento de las importaciones de insumos y bienes de consumo fue determinado por las mayores adquisiciones de materias primas para la industria (190,9 por ciento) y bienes no duraderos (5,6 por ciento), respectivamente. En tanto, la disminución de las importaciones de bienes de capital se explicó por la menor adquisición de bienes para la industria.
- En el acumulado hasta octubre de 2018, las importaciones (US\$ 25,4 millones) se incrementaron en 80,5 por ciento interanual, como consecuencia de la mayor adquisición de bienes de capital (138,1 por ciento), bienes de consumo (68,0 por ciento) e insumos (63,7 por ciento).
- Según origen, en el periodo enero - octubre de 2018, el 93,6 por ciento de las importaciones provinieron de Brasil. Los principales bienes importados en productos alimenticios primarios y equipos rodantes de transporte fueron nueces y vehículos, respectivamente.

CUADRO N° 8
IMPORTACIONES SEGÚN USO O DESTINO ECONÓMICO 1/
(Valores FOB en Miles de US\$)

GRUPO	Estructura % 2016	Octubre		Enero - Octubre	
		2017	2018	2017	2018
I. BIENES DE CONSUMO	52,1	647	681	9 076	15 247
No duradero	52,0	641	677	8 986	15 132
Duradero	0,1	6	4	90	115
II. INSUMOS	17,0	254	713	2 350	3 846
Combustibles, lubricantes y conexos	0,5	0	0	98	53
Materias primas para la agricultura	1,2	13	12	87	51
Materias primas para la industria	15,3	241	701	2 165	3 742
III. BIENES DE CAPITAL	30,8	332	211	2 664	6 343
Materiales de construcción	13,3	202	193	1 545	1 992
Para la agricultura	0,8	16	18	107	439
Para la industria	16,7	114	0	421	434
Equipos de transporte	0,0	0	0	591	3 478
TOTAL IMPORTACIONES	100,0	1 233	1 605	14 090	25 436

1/ Cifras preliminares.

Fuente: SUNAT.

Elaboración: BCRP, Sucursal Cusco. Departamento de Estudios Económicos.

IV. CRÉDITO Y DEPÓSITOS

1. Crédito

- El saldo de crédito en el departamento de Madre de Dios (S/ 672 millones) en octubre, se incrementó en 15,4 por ciento con respecto a similar mes de 2017. La evolución del saldo de crédito en los últimos dos años muestra una tendencia ascendente, registrando tasas de crecimiento de 5,5 por ciento en octubre de 2016 y 12,5 por ciento en octubre de 2017.
- El saldo de crédito en las instituciones no bancarias, que concentraron el 60,1 por ciento, creció 16,3 por ciento interanual; asimismo, el saldo de crédito en la banca múltiple, que canalizó el 33,5 por ciento del saldo total, se expandió 15,9 por ciento.
- Por **tipo de crédito**, el saldo de crédito a personas creció 20,9 por ciento, asociado al incremento de los créditos de consumo (22,4 por ciento) e hipotecario (2,7 por ciento), también, el dirigido a empresas aumentó 12,8 por ciento.
- Por **tipo de moneda**, el saldo de crédito en moneda nacional creció 15,7 por ciento; sin embargo, en moneda extranjera disminuyó 18,3 por ciento. Con ello, la dolarización de los créditos descendió a 0,7 por ciento en octubre de 2018, siendo menor en 0,3 de punto porcentual respecto a octubre de 2017.

**CUADRO N° 9
CRÉDITO**

(Saldos en millones de soles)

	A OCTUBRE			
	2017	2018	Estruct. % 2018	Var. Nom. Oct-18 / Oct-17
Banco de la Nación 1/	35	39	5,8	11,7
Agrobanco 2/	6	3	0,5	-39,0
Banca Múltiple	194	225	33,5	15,9
Instituciones No Bancarias	347	404	60,1	16,3
Financieras	50	61	9,1	20,9
Cajas Municipales	297	343	51,1	15,6
TOTAL	582	672	100,0	15,4
Empresas	396	446	66,4	12,8
Personas	187	226	33,6	20,9
Consumo	172	211	31,4	22,4
Hipotecario	14	15	2,2	2,7
MN	577	667	99,3	15,7
ME	6	5	0,7	-18,3

1/ Considera solo los créditos de consumo e hipotecario.

2/ No considera los créditos a las demás empresas del sistema financiero.

Fuente: SBS.

Elaboración: BCRP, Sucursal Cusco. Departamento de Estudios Económicos.

GRÁFICO Nº 4
EVOLUCIÓN DEL CRÉDITO
(Variación % respecto al similar periodo del año anterior)

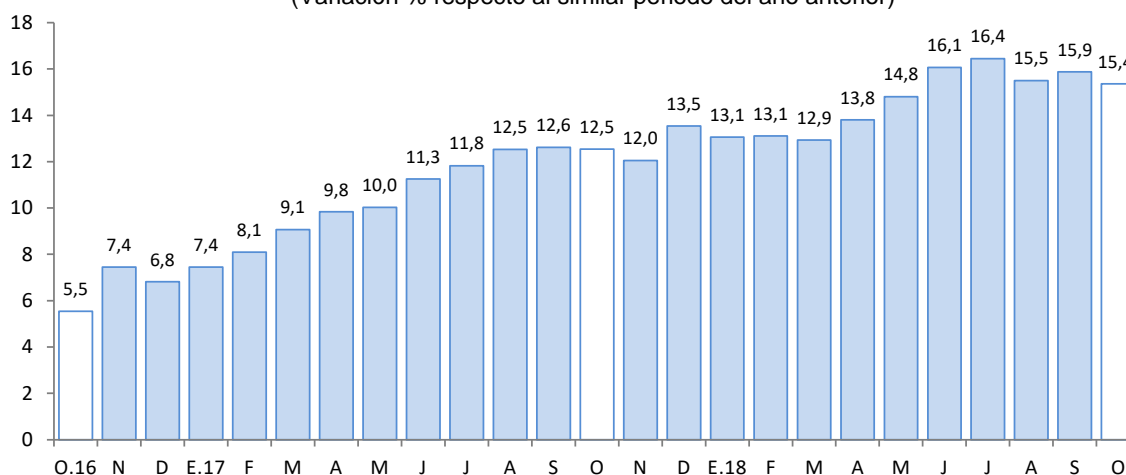

Fuente: SBS.

- La morosidad en setiembre fue de 4,3 por ciento, menor en 1,9 puntos porcentuales con respecto a mismo mes de 2017. La morosidad en la banca múltiple (4,8 por ciento) disminuyó 2,7 puntos porcentuales y en las instituciones no bancarias (3,9 por ciento) descendió 1,7 puntos porcentuales con respecto a igual mes de 2017.

GRÁFICO Nº 5
TASA DE MOROSIDAD 1/ 2/
(Porcentaje)

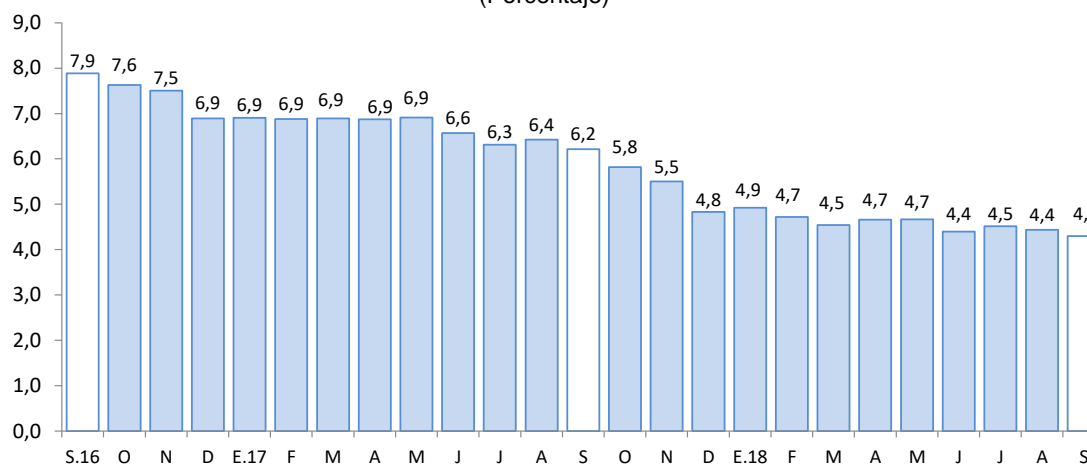

1/ Preliminar

2/ Morosidad = (créditos vencidos + créditos en cobranza judicial)/colocaciones brutas

Fuente: SBS.

2. Depósitos

- El saldo de depósitos en el departamento de Madre de Dios (S/ 371 millones) se incrementó en 14,1 por ciento con relación a octubre de 2017. Este incremento en las captaciones fue explicado por la variación positiva de los depósitos de ahorro (17,1 por ciento), a plazo (12,3 por ciento), y a la vista (8,2 por ciento).

- Por tipo de instituciones, el saldo de depósito de la banca múltiple e instituciones no bancarias se incrementaron en 14,6 y 12,9 por ciento interanual, respectivamente; destacando en las instituciones no bancarias, el incremento de los saldos en las financieras (28,4 por ciento) y cajas municipales (12,2 por ciento).
- El saldo de depósitos en moneda nacional, que representó el 88,6 por ciento del total, se expandió 14,5 por ciento; asimismo, el saldo en moneda extranjera creció 10,6 por ciento. El ratio de dolarización fue de 11,4 por ciento al cierre de octubre de 2018, disminuyendo 0,4 por ciento con respecto a octubre de 2017.

CUADRO Nº 10 DEPÓSITOS

(Saldos en millones de soles)

	A OCTUBRE			
	2017	2018	Estruc. % 2018	Var. Nom. Oct-18 / Oct-17
Banco de la Nación	55	64	17,1	15,3
Banca Múltiple	150	172	46,4	14,6
Instituciones No Bancarias	120	135	36,5	12,9
Financieras	5	6	1,6	28,4
Cajas Municipales	115	129	34,9	12,2
TOTAL	325	371	100,0	14,1
Vista	70	75	20,3	8,2
Ahorro	181	211	57,0	17,1
Aplazo	75	84	22,7	12,3
MN	287	328	88,6	14,5
ME	38	42	11,4	10,6

Fuente: SBS.

Elaboración: BCRP, Sucursal Cusco. Departamento de Estudios Económicos.

GRÁFICO Nº 6 EVOLUCIÓN DE LOS DEPÓSITOS

(Variación % respecto al similar periodo del año anterior)

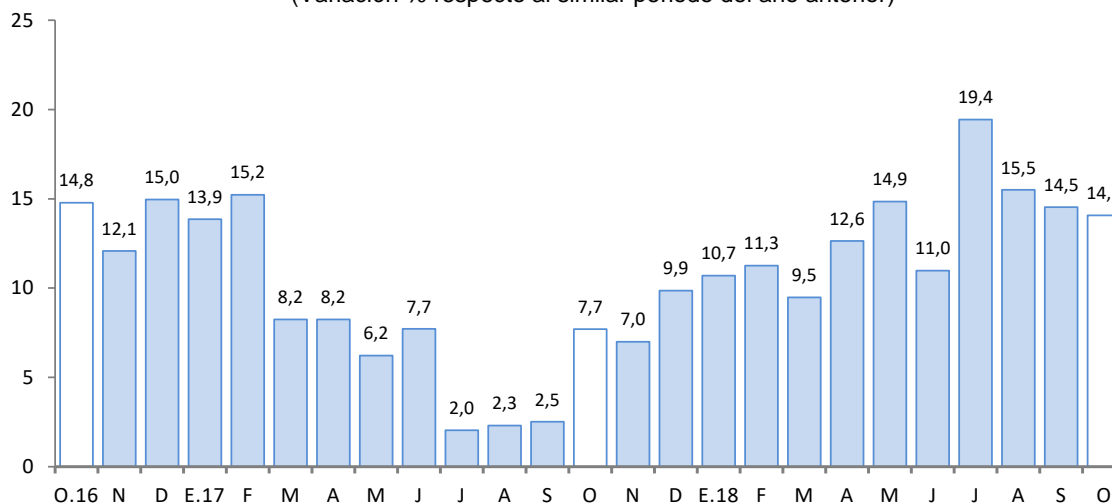

Fuente: SBS.



V. EJECUCIÓN DEL PRESUPUESTO DE GASTOS DEL GOBIERNO GENERAL

1. Gasto no financiero

- La ejecución del presupuesto de gastos del Gobierno general en Madre de Dios (S/ 186 millones) registró un incremento de 6,7 por ciento en términos reales en el mes de octubre, asociado los mayores gastos corrientes (11,7 por ciento) y gastos de capital (4,8 por ciento).
- En el acumulado enero – octubre de 2018, el gasto acumulado (S/ 775 millones) se incrementó en 9,9 por ciento, explicado por los mayores gastos corrientes (10,5 por ciento) y gastos de capital (9,3 por ciento).

2. Gasto corriente

- El gasto corriente alcanzó S/ 52 millones, lo que representó un incremento de 11,7 por ciento interanual en octubre, explicado por los mayores desembolsos en transferencias (85,0 por ciento) y bienes y servicios (18,9 por ciento); siendo contrarrestado por un menor gasto en remuneraciones (-6,6 por ciento).
- En el periodo enero – octubre de 2018, el gasto corriente acumuló S/ 400 millones, registrando un crecimiento de 10,5 por ciento en términos reales, respecto a igual periodo de 2017, explicado por los mayores gastos en transferencias (56,2 por ciento), remuneraciones (11,6 por ciento) y bienes y servicios (0,1 por ciento).

3. Gasto de capital

- El gasto de capital (S/ 134 millones) aumentó 4,8 por ciento interanual en octubre, sustentado por los mayores gastos en el Gobierno regional (59,8 por ciento) y en los Gobiernos locales (41,6 por ciento). Asimismo, en el periodo enero – octubre de 2018, el gasto de capital acumuló un total de S/ 375 millones, monto superior en 9,3 por ciento con respecto a similar periodo de 2017, asociado a los mayores gastos en los tres niveles de gobierno.
- El gasto en inversión se expandió en 5,5 por ciento, debido a los mayores gastos en el Gobierno regional (59,8 por ciento) y en los Gobiernos locales (41,6 por ciento); siendo atenuados por los menores desembolsos en el Gobierno nacional (-1,5 por ciento). En el periodo enero – octubre de 2018, creció 9,7 por ciento interanual, explicado por los mayores gastos en los tres niveles de gobierno.
- Por sectores, el gasto en el Gobierno nacional fue destinado principalmente al sector transporte, en octubre de 2018 se desembolsó S/ 104,0 millones, superior en S/ 5,2 millones frente a similar periodo de 2017; en el Gobierno regional, el sector educación gastó S/ 10,6 millones en octubre de 2018, mayor en S/ 4,9 millones con respecto a octubre de 2017; y en los Gobiernos locales, en saneamiento gastó S/ 2,6 millones en octubre de 2018, mayor en S/ 1,4 millones con respecto a octubre de 2017.
- En cuanto al avance de la inversión pública, en el periodo enero – octubre, los tres niveles de gobierno ejecutaron en conjunto el 68,0 por ciento del Presupuesto Institucional Modificado (PIM), ascendiendo a S/ 373,5 millones. El Gobierno nacional mostró un avance de 85,1 por ciento, el Gobierno regional 50,5 por ciento y los Gobiernos locales 48,0 por ciento.

CUADRO Nº 11
EJECUCIÓN DEL PRESUPUESTO DE GASTOS DEL GOBIERNO GENERAL
(Millones de soles)

	Octubre			Enero - Octubre		
	2017	2018	Var. % Real	2017	2018	Var. % Real
I. GASTOS CORRIENTES	46	52	11,7	358	400	10,5
<i>Gobierno Nacional</i>	22	25	10,9	166	183	9,3
<i>Gobierno Regional</i>	20	23	12,2	158	183	14,4
<i>Gobiernos Locales</i>	4	4	14,2	34	34	-2,2
Remuneraciones	19	18	-6,6	168	190	11,6
Gobierno Nacional	5	5	-9,1	55	59	5,5
Gobierno Regional	13	12	-6,1	103	121	16,2
Gobiernos Locales	1	1	-0,6	10	10	-1,1
Bienes y Servicios	24	29	18,9	158	160	0,1
Gobierno Nacional	14	16	9,2	89	87	-2,5
Gobierno Regional	7	10	40,1	48	51	6,3
Gobiernos Locales	2	3	18,2	22	21	-3,5
Transferencias 1/	3	5	85,0	32	50	56,2
Gobierno Nacional	2	3	82,0	22	37	66,5
Gobierno Regional	0	1	119,4	8	11	39,2
Gobiernos Locales	0	0	44,3	2	2	7,2
II. GASTOS DE CAPITAL	125	134	4,8	339	375	9,3
<i>Gobierno Nacional</i>	110	109	-2,2	234	242	2,2
<i>Gobierno Regional</i>	11	19	59,8	73	97	31,0
<i>Gobiernos Locales</i>	4	6	41,6	32	36	11,2
Formación bruta de capital 2/	124	134	5,5	337	374	9,7
Gobierno Nacional	109	109	-1,5	233	241	2,5
Gobierno Regional	11	19	59,8	72	96	32,1
Gobiernos Locales	4	6	41,6	32	36	12,2
Otros gastos de capital 3/	1	0	-100,0	2	1	-53,1
III. GASTO NO FINANCIERO TOTAL (I+II)	171	186	6,7	697	775	9,9
<i>Gobierno Nacional</i>	132	134	-0,1	399	425	5,2
<i>Gobierno Regional</i>	32	42	29,4	231	280	19,6
<i>Gobiernos Locales</i>	8	10	28,7	66	70	4,3

1/ Incluye el pago de pensiones, donaciones, transferencias y otros gastos corrientes.

2/ Considera el gasto en Defensa e Interior.

3/ Incluye donaciones y transferencias.

Fuente: MEF.

Elaboración: BCRP, Sucursal Cusco. Departamento de Estudios Económicos.

GRÁFICO N° 7
EVOLUCIÓN DE LA INVERSIÓN PÚBLICA
 (Variación % real respecto al similar periodo del año anterior)

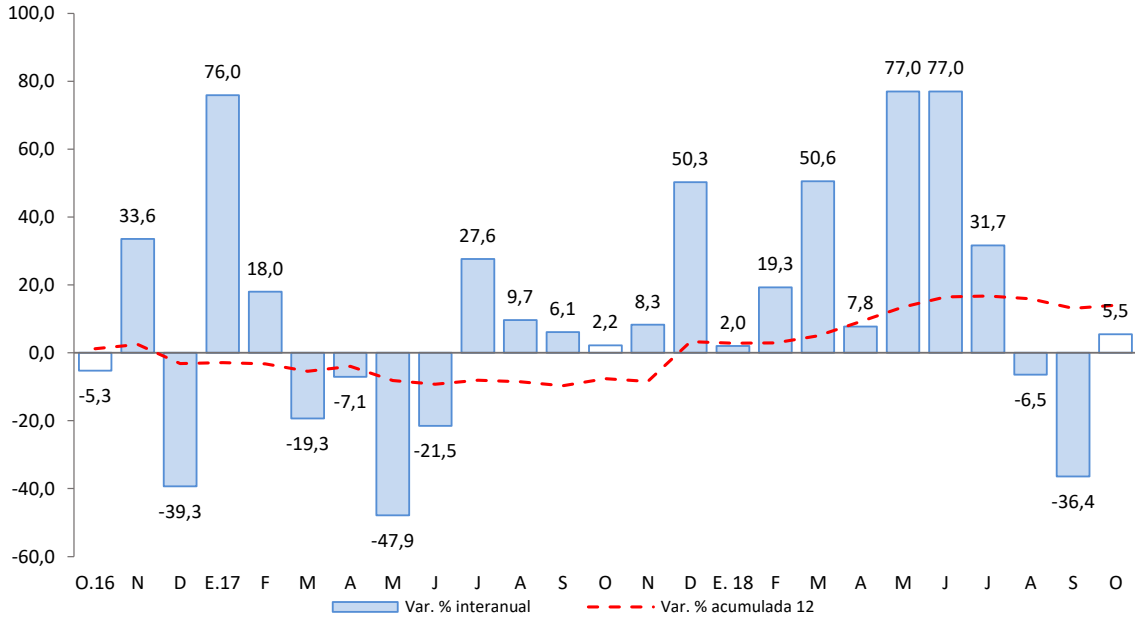

Fuente: MEF.

- Los principales proyectos desarrollados, en octubre, por el Gobierno nacional fueron:
 - Rehabilitación y remodelación de la infraestructura y equipamiento de la institución educativa N° 52023 Dos de Mayo, provincia Tambopata (S/ 2,8 millones).
 - Construcción del puente Salvación y accesos en el distrito Manu, provincia Manu (S/ 2,6 millones).

- En el Gobierno regional, los principales proyectos desarrollados fueron:
 - Mejoramiento de la prestación del servicio educativo del nivel inicial de la institución N° 263 Divino Niño Jesús de la Pastora, provincia Tambopata (S/ 1,9 millones).
 - Mejoramiento del servicio educativo del CETPRO Dionisa Herrera Alvarado, provincia Tambopata (S/ 1,4 millones).

- Por último, en los Gobiernos locales los proyectos más destacables fueron:
 - Ampliación y mejoramiento de los servicios de agua potable y saneamiento del distrito de Laberinto, provincia Tambopata (S/ 1,2 millones).
 - Mejoramiento y ampliación de los servicios de agua potable y saneamiento en el caserío de Puerto Punkiri, distrito de Huepetuhe, provincia Manu (S/ 1,0 millones).



VI. ENCUESTA DE PERCEPCIÓN REGIONAL

- El Índice de Confianza Empresarial Regional (ICER), en octubre de 2018, se ubicó en 53 puntos, menor en 8 puntos con respecto al mes anterior y, menor en 4 puntos respecto a octubre de 2017. Este descenso se debió a un empeoramiento en las expectativas de los sectores comercio y servicios, respecto a la situación del sector al que pertenece su empresa y una menor demanda por los productos de su empresa.

GRÁFICO N° 8
INDICE DE CONFIANZA EMPRESARIAL REGIONAL (ICER)
(Índice de difusión en puntos)

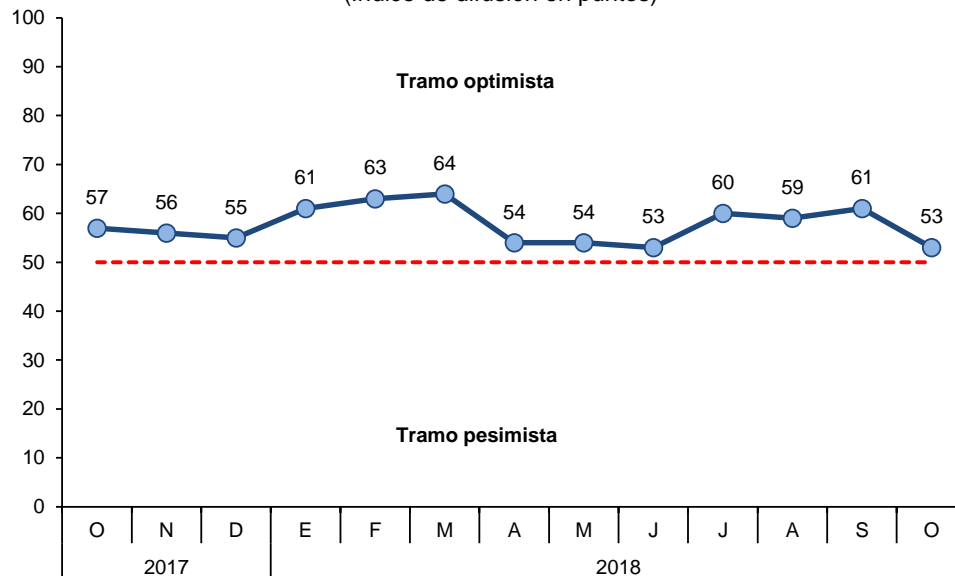

- El índice de la situación actual del negocio se situó en 59 puntos, menor en 1 punto con respecto al mes anterior, debido a que en el sector servicios, el número de empresarios con una buena situación ha disminuido.

GRÁFICO N° 9
SITUACIÓN ACTUAL DEL NEGOCIO
¿Cómo considera Ud. la situación de su negocio?

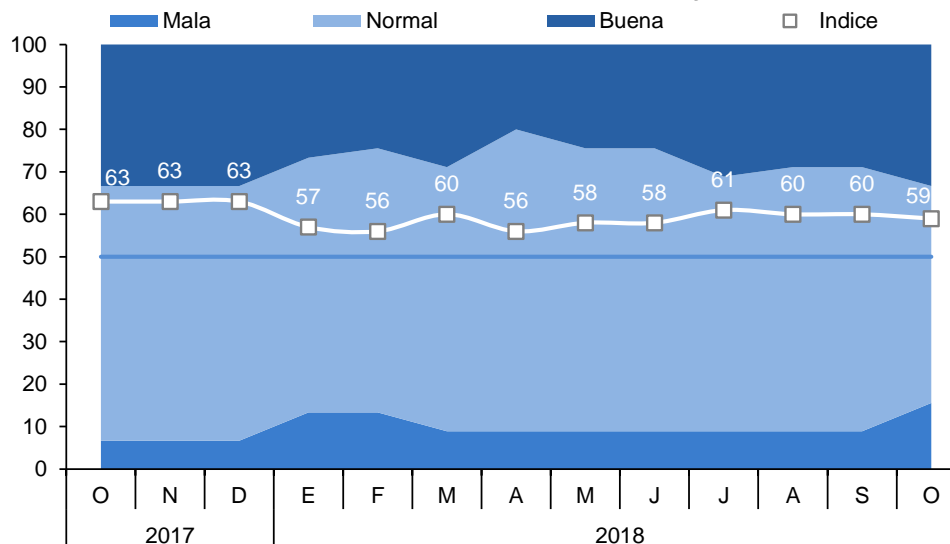

- En lo que respecta al nivel de ventas, el índice se ubicó en 47 puntos, menor en 2 puntos con respecto al mes anterior y, menor en 9 puntos respecto a similar periodo de 2017; esto debido a una disminución en el nivel de ventas de los sectores comercio y servicios por una menor demanda interna en la zona.

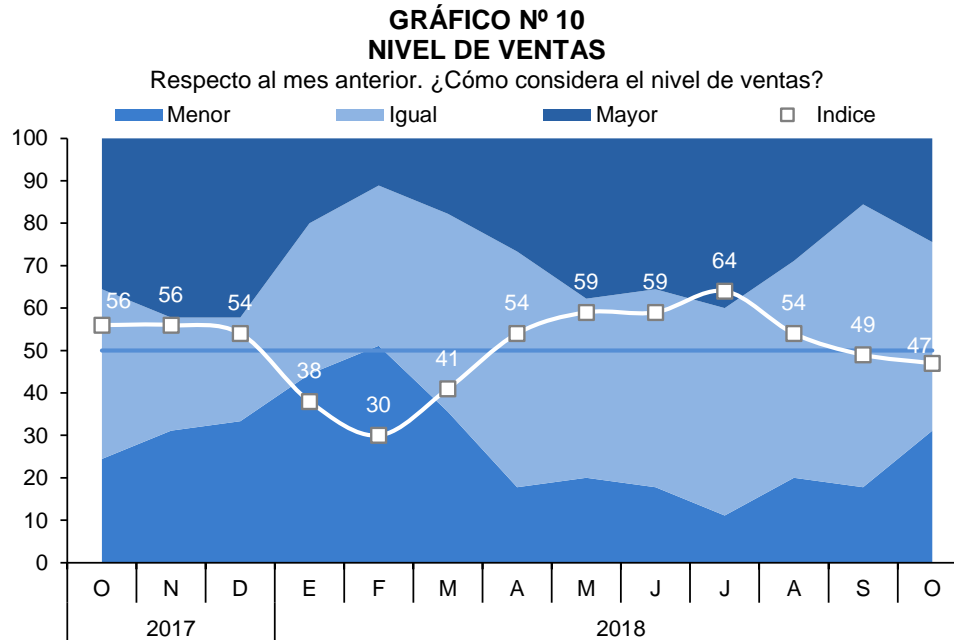

- El índice de acceso al crédito se situó en 68 puntos, menor en 6 puntos con respecto a octubre de 2017. Los empresarios del sector comercio y manufactura empeoraron su percepción sobre el acceso al crédito.

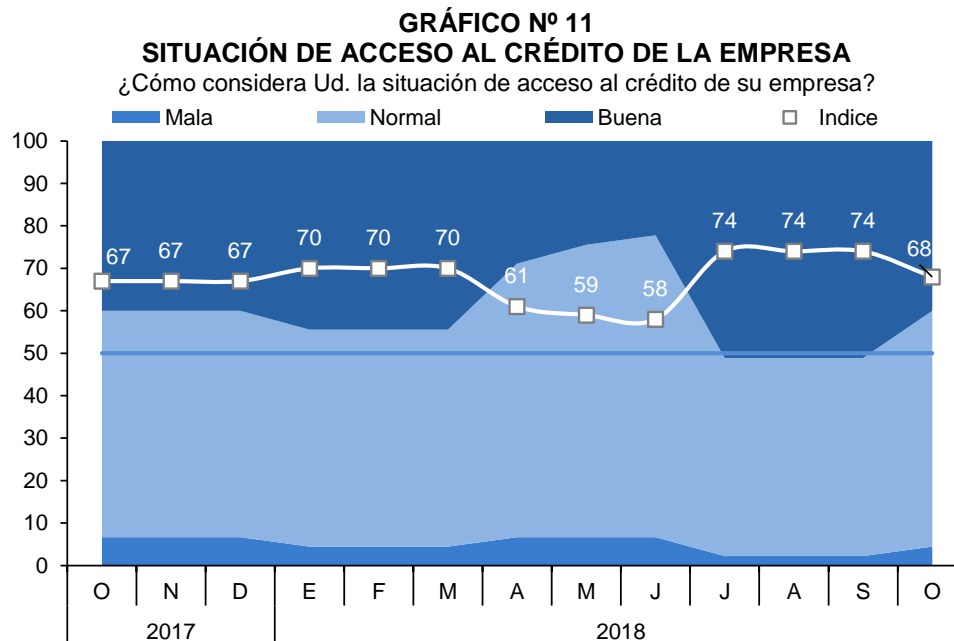

- El índice de la situación financiera de la empresa se ubicó en 61 puntos, mayor en 1 punto con respecto a mismo mes de 2017. Cabe mencionar que una mayor proporción de los empresarios del sector manufactura afirmaron tener una buena situación financiera, en comparación a setiembre de 2018.

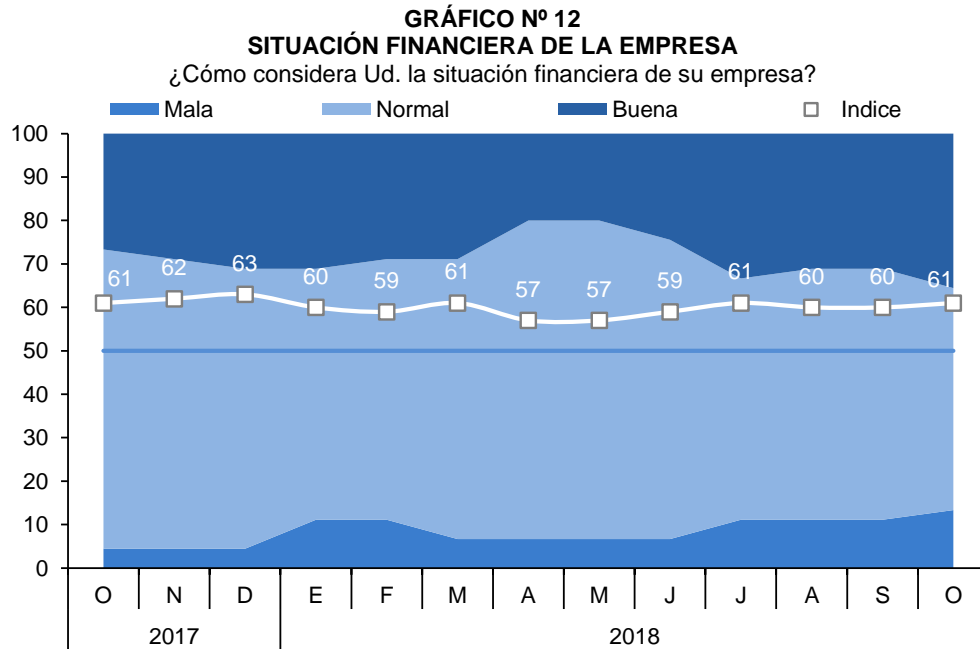

- El índice de nivel de empleo de las empresas de Madre de Dios se situó en 48 puntos, siendo menor en 3 puntos con respecto al mes anterior, este resultado estuvo influenciado por las menores contrataciones de los sectores comercio y servicios.

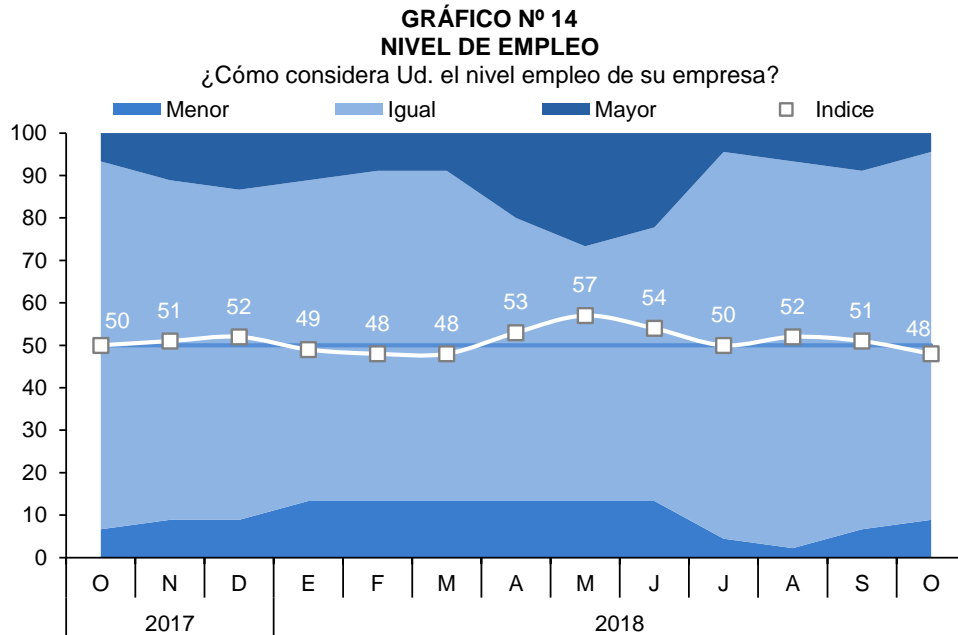

VII. ANEXOS

ANEXO 1

MADRE DE DIOS: PRODUCCIÓN AGROPECUARIA 1/
(Toneladas)

PRODUCTOS	2017			2018										PRODUCTOS	
	OCT	NOV	DIC	ENE	FEB	MAR	ABR	MAY	JUN	JUL	AGO	SET	OCT		
AGRICOLA															AGRICOLA
Achiote	0	0	0	0	0	0	0	0	0	3	4	0	0	Achiote	
Arroz	189	0	0	1 102	1 763	1 374	773	0	181	290	204	0	0	Arroz	
Brachiaria	61 023	64 679	66 905	62 684	66 750	68 850	72 738	71 167	70 730	72 895	72 561	75 265	76 318	Brachiaria	
Cacao	33	25	14	14	14	38	111	144	145	160	194	136	48	Cacao	
Café	0	0	0	0	0	0	15	0	0	0	0	0	0	Café	
Caña de Azúcar	112	120	135	91	92	119	114	151	130	174	147	162	154	Caña de Azúcar	
Camote	29	18	21	22	19	23	24	30	23	42	40	42	33	Camote	
Carambola	12	8	8	7	9	7	12	12	14	15	13	10	12	Carambola	
Coco	54	48	43	45	46	51	49	56	53	57	42	38	35	Coco	
Cocona	17	12	9	17	16	22	22	32	32	35	23	16	20	Cocona	
Copoazú	0	0	0	72	140	107	70	48	44	48	43	0	0	Copoazú	
Frijol grano seco	0	0	0	0	0	0	0	0	19	397	59	0	0	Frijol grano seco	
Lima	0	0	0	0	0	0	48	58	69	91	73	11	0	Lima	
Limón	43	41	46	35	42	35	51	65	50	60	46	31	33	Limón	
Maíz amarillo duro	0	0	330	3 805	5 183	4 817	2 864	0	318	1 567	438	0	0	Maíz amarillo duro	
Mandarina	0	0	0	0	0	0	59	81	124	131	77	15	0	Mandarina	
Mango	88	73	30	0	0	0	0	0	0	0	0	0	102	Mango	
Naranja	18	7	0	0	0	121	176	166	224	240	124	60	4	Naranja	
Pijuayo	0	0	0	62	94	80	31	0	0	0	0	0	0	Pijuayo	
Palta	156	126	41	0	0	0	0	0	0	0	4	77	141	Palta	
Papaya	3 353	3 037	2 611	2 924	3 540	3 498	5 018	5 105	5 029	4 024	4 708	4 634	3 775	Papaya	
Pasto yarahua	1 709	1 394	1 081	1 431	1 099	1 039	1 409	1 510	1 526	1 321	1 562	1 577	1 372	Pasto yarahua	
Piña	564	447	398	248	259	337	409	422	421	577	628	641	630	Piña	
Plátano	2 182	2 069	1 987	1 679	2 328	2 038	2 202	2 392	2 557	2 462	2 699	2 522	2 455	Plátano	
Uncucha	48	39	43	33	41	35	55	58	59	79	78	68	63	Uncucha	
Yuca	986	859	920	884	1 143	1 048	1 164	1 250	1 273	1 167	1 354	1 295	1 157	Yuca	
Zapallo	23	16	7	0	0	0	0	0	0	7	37	12	5	Zapallo	
PECUARIA														PECUARIA	
Huevos	339	356	343	294	311	312	312	319	348	322	302	259	239	Huevos	
Carne de ave 2/	720	699	739	791	624	648	718	753	684	816	887	730	788	Carne de ave 2/	
Carne de porcino 2/	92	87	83	86	79	100	76	79	86	16	95	81	92	Carne de porcino 2/	
Carne de ovino 2/	3	4	4	3	3	3	4	3	3	3	7	4	3	Carne de ovino 2/	
Leche	115	124	122	125	134	131	132	143	113	114	132	130	118	Leche	
Carne de vacuno 2/	199	188	199	194	156	178	187	196	186	205	218	205	197	Carne de vacuno 2/	

1/ Cifras preliminares.

2/ Peso neto.

FUENTE: MINAGRI.

Elaboración: BCRP, Sucursal Cusco. Departamento de Estudios Económicos.



ANEXO 2

MADRE DE DIOS : PRODUCCIÓN PESQUERA 1/
(Kg.)

SUBSECTORES	2017			2018										SUBSECTORES	
	OCT	NOV	DIC	ENE	FEB	MAR	ABR	MAY	JUN	JUL	AGO	SET	OCT		
CHD 2/															CHD 2/
1. Fresco	45 285	51 733	38 002	31 194	34 261	46 257	34 003	29 832	42 537	38 649	39 733	38 327	38 365	1. Fresco	

1/ Cifras preliminar.

2/ Consumo Humano Directo.

Fuente: PRODUCE.

Elaboración: BCRP. Sucursal Cusco. Departamento de Estudios Económicos.



ANEXO 3

MADRE DE DIOS: PRODUCCIÓN MINERA 1/

	2017			2018											
	OCT	NOV	DIC	ENE	FEB	MAR	ABR	MAY	JUN	JUL	AGO	SET	OCT		
1. MINERÍA METÁLICA 2/															1. MINERÍA METÁLICA 2/
Oro (Onzas troy)	34 568	25 229	26 629	27 959	27 228	26 990	27 833	27 999	27 144	27 100	27 582	27 023	26 432	Oro (Onzas troy)	

1/ Cifras preliminares.

2/ Contenido fino.

Fuente: MINEM.

Elaboración: BCRP, Sucursal Cusco. Departamento de Estudios Económicos.

ANEXO 4

MADRE DE DIOS: EXPORTACIÓN POR GRUPO DE PRODUCTO 1/
(Valor FOB - Miles de US\$)

GRUPO	2017			2018										GRUPO
	OCT	NOV	DIC	ENE	FEB	MAR	ABR	MAY	JUN	JUL	AGO	SET	OCT	
Productos tradicionales	6 905	4 714	3 649	6 486	5 272	4 653	1 926	3 053	2 490	2 234	1 987	6 079	5 449	Productos tradicionales
Minería	6 905	4 714	3 649	6 486	5 272	4 653	1 926	3 053	2 490	2 234	1 987	6 079	5 449	Minería
Productos no tradicionales	612	1 756	898	947	1 008	2 607	2 653	2 462	2 610	3 120	2 171	1 426	2 042	Productos no tradicionales
Agropecuario	494	1 439	722	761	893	2 481	2 394	2 355	2 372	2 514	1 473	1 035	1 197	Agropecuario
Pesquero	0	1	0	0	0	0	0	1	0	0	1	0	0	Pesquero
Madera y papeles	118	316	176	186	115	96	216	106	238	606	697	391	845	Madera y papeles
Químico	0	0	0	0	0	0	0	0	0	0	0	0	0	Químico
Metal-mecánico	0	0	0	0	0	30	43	0	0	0	0	0	0	Metal-mecánico
TOTAL EXPORTACIONES	7 517	6 470	4 547	7 433	6 280	7 260	4 579	5 515	5 100	5 354	4 158	7 505	7 491	TOTAL EXPORTACIONES

1/ Cifras preliminares.

Fuente: SUNAT.

Elaboración: BCRP, Sucursal Cusco. Departamento de Estudios Económicos.

ANEXO 5

MADRE DE DIOS: EXPORTACIONES POR GRUPO DE PRODUCTOS 1/
(Valores FOB en Miles de US\$)

GRUPO	2017			2018										GRUPO
	OCT	NOV	DIC	ENE	FEB	MAR	ABR	MAY	JUN	JUL	AGO	SET	OCT	
PRODUCTOS TRADICIONALES	6 905	4 714	3 649	6 486	5 272	4 653	1 926	3 053	2 490	2 234	1 987	6 079	5 449	PRODUCTOS TRADICIONALES
Mineros	6 905	4 714	3 649	6 486	5 272	4 653	1 926	3 053	2 490	2 234	1 987	6 079	5 449	Mineros
Oro	6 905	4 714	3 649	6 486	5 272	4 653	1 926	3 053	2 490	2 234	1 987	6 079	5 449	Oro
PRODUCTOS NO TRADICIONALES	612	1 756	898	947	1 008	2 607	2 653	2 462	2 610	3 120	2 171	1 426	2 042	PRODUCTOS NO TRADICIONALES
Agropecuario	494	1 439	722	761	893	2 481	2 394	2 355	2 372	2 514	1 473	1 035	1 197	Agropecuario
Nueces del Brasil sin cáscara, frescas o secas	494	1 439	722	718	893	2 481	2 394	2 355	2 319	2 514	1 473	984	1 174	Nueces del Brasil sin cáscara, frescas o secas
Cacao en grano, entero o partido, crudo	0	0	0	0	0	0	0	0	0	0	0	45	0	Cacao en grano, entero o partido, crudo
Nueces del Brasil con cáscara	0	0	0	32	0	0	0	0	0	0	0	0	0	Nueces del Brasil con cáscara
Demás frutos de cáscara	0	0	0	11	0	0	0	0	53	0	0	0	0	Demás frutos de cáscara
Pesquero	0	1	0	0	0	0	0	1	0	0	1	0	0	Pesquero
Maderas y papeles, y sus manufacturas	118	316	176	186	115	96	216	106	238	606	697	391	845	Maderas y papeles, y sus manufacturas
Madera moldurada distinta de las coníferas	0	0	0	72	0	0	65	106	28	177	316	276	226	Madera moldurada distinta de las coníferas
Demás mad. aserradas longitudinalmente, cortada o desenrollada	0	78	0	0	1	0	0	0	0	0	38	0	0	Demás mad. aserradas longitudinalmente, cortada o desenrollada
Maderas aserradas de las maderas tropicales	0	172	98	0	23	96	52	0	75	83	154	10	72	Maderas aserradas de las maderas tropicales
Tablillas y frisos para parques, sin ensamblar, distinta de coníferas	118	66	77	114	91	0	99	0	135	346	189	104	473	Tablillas y frisos para parques, sin ensamblar, distinta de coníferas
Resto	0	0	1	0	0	0	0	0	0	0	0	1	74	Resto
Metal-mecánicos	0	0	0	0	0	30	43	0	0	0	0	0	0	Metal-mecánicos
TOTAL EXPORTACIONES	7 517	6 470	4 547	7 433	6 280	7 260	4 579	5 515	5 100	5 354	4 158	7 505	7 491	TOTAL EXPORTACIONES

1/ Cifras preliminares.

Fuente: SUNAT.

Elaboración: BCRP, Sucursal Cusco. Departamento de Estudios Económicos.



ANEXO 6

MADRE DE DIOS: IMPORTACIÓN SEGÚN USO O DESTINO ECONÓMICO 1/
(Valor FOB en miles de US\$)

TIPO	2 017			2 018										TIPO
	OCT	NOV	DIC	ENE	FEB	MAR	ABR	MAY	JUN	JUL	AGO	SET	OCT	
I. Bienes de Consumo	647	619	1 760	2 868	3 083	1 844	893	1 653	1 282	1 091	1 178	674	681	I. Bienes de Consumo
No duradero	641	619	1 756	2 868	3 083	1 844	884	1 653	1 258	1 073	1 134	658	677	No duradero
Duradero	6	0	4	0	0	0	9	0	24	18	44	16	4	Duradero
II. Insumos	254	242	426	127	300	378	481	524	192	585	322	224	713	II. Insumos
Combustibles, lubricantes y conexos	0	0	0	0	0	0	0	0	0	0	0	53	0	Combustibles, lubricantes y conexos
Materias primas para la agricultura	13	0	0	15	7	0	0	17	0	0	0	0	12	Materias primas para la agricultura
Materias primas para la industria	241	242	426	112	293	378	481	507	192	585	322	171	701	Materias primas para la industria
III. Bienes de Capital	332	926	219	237	294	1 733	2 278	490	262	402	224	212	211	III. Bienes de Capital
Materiales de construcción	202	164	75	202	253	202	191	180	167	276	212	116	193	Materiales de construcción
Para la agricultura	16	0	67	0	0	42	34	225	51	24	12	33	18	Para la agricultura
Para la industria	114	0	53	35	3	2	101	85	43	102	0	63	0	Para la industria
Equipos de transporte	0	762	24	0	38	1 487	1 952	0	1	0	0	0	0	Equipos de transporte
TOTAL IMPORTACIONES	1 233	1 787	2 405	3 232	3 677	3 955	3 652	2 667	1 736	2 078	1 724	1 110	1 605	TOTAL IMPORTACIONES

1/ Cifras preliminares.

Fuente: SUNAT.

Elaboración: BCRP, Sucursal Cusco. Departamento de Estudios Económicos.

ANEXO 7

MADRE DE DIOS: IMPORTACIÓN SEGÚN USO O DESTINO ECONÓMICO 1/
(Valores FOB en miles de US\$)

TIPO	2017			2018										TIPO
	OCT	NOV	DIC	ENE	FEB	MAR	ABR	MAY	JUN	JUL	AGO	SET	OCT	
I. BIENES DE CONSUMO	647	619	1 760	2 868	3 083	1 844	893	1 653	1 282	1 091	1 178	674	681	I. BIENES DE CONSUMO
Bienes de consumo no duradero	641	619	1 756	2 868	3 083	1 844	884	1 653	1 258	1 073	1 134	658	677	Bienes de consumo no duradero
Productos alimenticios primarios	74	175	1 331	2 651	2 622	1 108	394	1 119	513	552	399	177	121	Productos alimenticios primarios
Productos alimenticios elaborados	567	444	402	217	384	736	404	523	637	521	735	432	493	Productos alimenticios elaborados
Otros bienes de consumo no duradero	0	0	23	0	77	0	86	11	109	0	0	49	63	Otros bienes de consumo no duradero
Bienes de consumo duradero	6	0	4	0	0	0	9	0	24	18	44	16	4	Bienes de consumo duradero
Vehículo De Transporte Particular	4	0	0	0	0	0	0	0	0	0	0	0	0	Vehículo De Transporte Particular
Utensilios Domésticos	0	0	3	1	1	1	7	1	18	18	1	14	1	Utensilios Domésticos
Obj.de adorno de uso personal, instrumento musical y otros	2	0	1	0	0	0	1	0	0	0	44	2	2	Obj.de adorno de uso personal, instrumento musical y otros
Muebles y otro equipo para el hogar	0	0	0	0	0	0	1	0	0	0	0	1	2	Muebles y otro equipo para el hogar
II. INSUMOS	254	242	426	127	300	378	481	524	192	585	322	224	713	II. INSUMOS
Combustibles, lubricantes y productos conexos	0	0	0	0	0	0	0	0	0	0	0	53	0	Combustibles, lubricantes y productos conexos
Lubricantes	0	0	0	0	0	0	0	0	0	0	0	53	0	Lubricantes
Materias primas y productos intermedios para la agricultura	13	0	0	15	7	0	0	17	0	0	0	0	12	Materias primas y productos intermedios para la agricultura
Alimentos para animales elaborados	13	0	0	15	7	0	0	17	0	0	0	0	12	Alimentos para animales elaborados
Materias primas y productos intermedios para la industria	241	242	426	112	293	378	481	507	192	585	322	171	701	Materias primas y productos intermedios para la industria
Productos alimenticios primarios	5	34	31	33	37	6	95	0	0	12	24	45	129	Productos alimenticios primarios
Productos alimenticios semielaborados	0	0	24	0	0	25	0	19	0	19	21	0	27	Productos alimenticios semielaborados
Productos agropecuarios no alimenticios semielaborados	80	90	44	54	16	14	0	189	45	18	0	124	0	Productos agropecuarios no alimenticios semielaborados
Productos agropecuarios no alimenticios elaborados	18	26	15	23	0	40	43	44	22	44	90	0	141	Productos agropecuarios no alimenticios elaborados
Productos mineros elaborados	109	92	312	2	218	293	339	255	105	493	139	2	404	Productos mineros elaborados
Productos químico - farmacéuticos primarios	29	0	0	0	22	0	4	0	20	0	31	0	0	Productos químico - farmacéuticos primarios
III. BIENES DE CAPITAL	332	926	219	237	294	1 733	2 278	490	262	402	224	212	211	III. BIENES DE CAPITAL
Materiales de construcción	202	164	75	202	253	202	191	180	167	276	212	116	193	Materiales de construcción
Materiales de construcción - elaborados	202	164	75	202	253	202	191	180	167	276	212	116	193	Materiales de construcción - elaborados
Bienes de capital para la agricultura	16	0	67	0	0	42	34	225	51	24	12	33	18	Bienes de capital para la agricultura
Bienes de capital para la agricultura-maquinas y herramientas	16	0	67	0	0	42	34	225	51	24	12	33	6	Bienes de capital para la agricultura-maquinas y herramientas
Bienes de capital para la industria	114	0	53	35	3	2	101	85	43	102	0	63	0	Bienes de capital para la industria
Bienes de capital para la industria-herramientas	0	0	28	0	0	0	34	0	42	83	0	50	0	Bienes de capital para la industria-herramientas
Bienes de capital para la industria-maquinas y aparatos de ofic. serv. y científicos	0	0	1	0	0	0	3	0	2	17	0	4	0	Bienes de capital para la industria-maquinas y aparatos de ofic. serv. y científicos
Bienes de capital para la industria-otro equipo fijo	105	0	20	35	3	2	59	85	0	0	0	8	0	Bienes de capital para la industria-otro equipo fijo
Bienes de capital para la industria-partes y accesorios de maquinaria industrial	9	0	4	0	0	0	6	0	0	2	0	0	0	Bienes de capital para la industria-partes y accesorios de maquinaria industrial
Equipos de transporte	0	762	24	0	38	1 487	1 952	0	1	0	0	0	0	Equipos de transporte
Equipos de transporte-equipos rodantes de transporte	0	762	0	0	38	1 487	1 952	0	1	0	0	0	0	Equipos de transporte-equipos rodantes de transporte
Equipos de transporte-partes y accesorios de equipo de transporte	0	0	24	0	0	0	0	0	0	0	0	0	0	Equipos de transporte-partes y accesorios de equipo de transporte
TOTAL IMPORTACIONES	1 233	1 787	2 405	3 232	3 677	3 955	3 652	2 667	1 736	2 078	1 724	1 110	1 605	TOTAL IMPORTACIONES

1/ Cifras preliminares.

Fuente: SUNAT.

Elaboración: BCRP, Sucursal Cusco, Departamento de Estudios Económicos.



ANEXO 8

MADRE DE DIOS: CRÉDITO 1/ 2/

(Saldos en millones de Soles)

ENTIDADES FINANCIERAS	2017			2018										ENTIDADES FINANCIERAS
	OCT	NOV	DIC	ENE	FEB	MAR	ABR	MAY	JUN	JUL	AGO	SET	OCT	
I. BANCO DE LA NACION	35	35	36	36	36	36	37	37	38	38	38	39	39	I. BANCO DE LA NACION
II. AGROBANCO	6	5	5	5	5	5	4	4	4	4	4	4	3	II. AGROBANCO
III. BANCA MÚLTIPLE	194	195	196	195	197	200	205	210	214	217	215	221	225	III. BANCA MÚLTIPLE
IV. INSTITUCIONES NO BANCARIAS	347	354	361	363	366	370	374	379	384	391	396	402	404	IV. INSTITUCIONES NO BANCARIAS
Financieras	50	51	53	53	53	55	56	58	58	59	60	60	61	Financieras
Cajas Municipales	297	302	308	310	312	315	318	322	325	331	336	341	343	Cajas Municipales
Cajas Rurales	0	0	0	0	0	0	0	0	0	0	0	0	0	Cajas Rurales
Edpymes	0	0	0	0	0	0	0	0	0	0	0	0	0	Edpymes
TOTAL	582	589	599	599	604	611	620	631	640	649	653	665	672	TOTAL
En M/N	577	584	594	593	597	605	614	624	634	644	648	661	667	En M/N
En M/E	6	5	5	6	7	6	6	6	6	5	5	4	5	En M/E

1/ Cifras Preliminares.

2/ La suma de las partes difiere en algunos casos por la presentación de números enteros.

Fuente: SBS.

Elaboración: BCRP, Sucursal Cusco. Departamento de Estudios Económicos.

ANEXO 9

MADRE DE DIOS: CARTERA PESADA 1/

(En porcentajes)

ENTIDADES FINANCIERAS					2018									ENTIDADES FINANCIERAS
	SET	OCT	NOV	DIC	ENE	FEB	MAR	ABR	MAY	JUN	JUL	AGO	SEP	
I. BANCO DE LA NACIÓN	2,5	2,3	2,5	2,4	2,4	2,5	2,5	2,6	2,6	2,6	2,6	2,6	2,7	I. BANCO DE LA NACIÓN
II. AGROBANCO	22,1	18,8	18,8	18,3	19,9	19,6	25,1	30,4	30,7	32,2	38,1	40,2	41,5	II. AGROBANCO
III. BANCA MÚLTIPLE	7,5	6,7	6,9	5,2	5,4	5,0	5,0	4,8	4,9	4,9	5,1	4,9	4,8	III. BANCA MÚLTIPLE
IV. INSTITUCIONES NO BANCARIAS	5,6	5,5	4,8	4,7	4,7	4,6	4,2	4,5	4,4	4,0	4,0	4,0	3,9	IV. INSTITUCIONES NO BANCARIAS
Cajas Municipales	5,8	5,6	4,9	4,6	4,8	4,6	4,2	4,5	4,6	4,1	4,1	4,0	3,9	Cajas Municipales
Financieras	4,5	4,6	4,4	4,7	4,3	4,5	4,4	4,3	3,5	3,4	3,5	3,8	3,9	Financieras
TOTAL	6,2	5,8	5,5	4,8	4,9	4,7	4,5	4,7	4,7	4,4	4,5	4,4	4,3	TOTAL

1/ Cifras Preliminares.

Fuente: SBS.

Elaboración: BCRP, Sucursal Cusco. Departamento de Estudios Económicos.

ANEXO 10

MADRE DE DIOS: DEPÓSITOS 1/

(Saldos en millones de Soles)

INSTITUCIONES	2017			2018										INSTITUCIONES
	OCT	NOV	DIC	ENE	FEB	MAR	ABR	MAY	JUN	JUL	AGO	SET	OCT	
I. EMPRESAS BANCARIAS 2/	205	204	216	217	214	209	213	224	219	229	229	229	236	I. EMPRESAS BANCARIAS 2/
Depósitos a la vista	70	65	69	73	71	68	68	72	67	68	71	72	75	Depósitos a la vista
En m/n	57	53	58	59	58	54	55	60	55	55	58	61	62	En m/n
En m/e	13	11	11	13	13	14	12	13	12	13	12	11	13	En m/e
Depósitos de ahorro	109	111	120	117	116	114	119	123	125	133	130	129	132	Depósitos de ahorro
En m/n	91	93	101	98	97	94	98	101	102	112	109	107	110	En m/n
En m/e	18	18	19	20	20	20	21	22	22	21	20	22	22	En m/e
Depósitos a plazo	27	28	28	27	27	27	27	29	28	28	28	28	28	Depósitos a plazo
En m/n	24	26	25	25	25	24	24	26	26	26	26	26	25	En m/n
En m/e	3	3	3	3	3	3	3	3	2	2	2	2	3	En m/e
II. INSTITUCIONES NO BANCARIAS	120	122	121	123	125	124	126	130	129	135	133	137	135	II. INSTITUCIONES NO BANCARIAS
Depósitos a la vista	0	0	0	0	0	0	0	0	0	0	0	0	0	Depósitos a la vista
En m/n	0	0	0	0	0	0	0	0	0	0	0	0	0	En m/n
En m/e	0	0	0	0	0	0	0	0	0	0	0	0	0	En m/e
Depósitos de ahorro	72	72	71	73	74	73	74	77	74	81	78	82	80	Depósitos de ahorro
En m/n	69	70	69	71	71	70	72	75	72	79	75	79	77	En m/n
En m/e	2	2	2	2	2	2	2	2	2	2	2	3	3	En m/e
Depósitos a plazo	48	50	50	50	51	52	51	53	54	55	55	55	56	Depósitos a plazo
En m/n	46	48	48	48	49	50	49	51	52	52	53	53	54	En m/n
En m/e	2	2	2	2	2	2	2	2	2	2	2	2	2	En m/e
III. TOTAL	325	326	337	341	339	333	339	354	348	364	362	366	371	III. TOTAL
Depósitos a la vista	70	65	69	73	71	68	68	72	67	68	71	72	75	Depósitos a la vista
En m/n	57	53	58	59	58	54	56	60	55	55	58	61	62	En m/n
En m/e	13	11	11	13	13	14	12	13	12	13	12	11	13	En m/e
Depósitos de ahorro	181	183	191	190	190	187	193	200	199	214	208	211	211	Depósitos de ahorro
En m/n	160	163	170	168	168	164	170	176	174	190	185	186	187	En m/n
En m/e	20	20	21	22	22	22	23	24	25	23	23	24	24	En m/e
Depósitos a plazo	75	78	78	77	78	79	78	82	82	82	84	83	84	Depósitos a plazo
En m/n	70	73	73	73	73	74	73	77	78	78	79	79	79	En m/n
En m/e	5	5	5	5	5	5	5	5	4	4	4	4	5	En m/e

1/ Cifras Preliminares.

2/ Banca Múltiple y Banco de la Nación.

Fuente: SBS.

Elaboración: BCRP, Sucursal Cusco. Departamento de Estudios Económicos.



ANEXO 11

MADRE DE DIOS: INGRESOS CORRIENTES DEL GOBIERNO CENTRAL 1/
(Millones de soles)

INGRESOS	2017			2018										INGRESOS
	OCT	NOV	DIC	ENE	FEB	MAR	ABR	MAY	JUN	JUL	AGO	SET	OCT	
I. INGRESOS TRIBUTARIOS	7	7	7	7	7	7	9	8	6	7	7	7	7	I. INGRESOS TRIBUTARIOS
1. Impuestos a los ingresos	4	5	4	5	4	5	5	4	4	4	4	4	4	1. Impuestos a los ingresos
- Personas Naturales	1	1	1	1	1	1	1	1	1	1	1	1	1	- Personas Naturales
- Personas Jurídicas	4	4	3	3	3	3	3	3	3	3	3	3	3	- Personas Jurídicas
- Regularización	0	0	0	0	0	1	2	1	0	0	0	0	0	- Regularización
2. Impuestos a la importación	0	0	0	0	0	0	0	0	0	0	0	0	0	2. Impuestos a la importación
3. Impuesto General a las Ventas	1	1	1	1	1	1	2	3	1	1	2	2	1	3. Impuesto General a las Ventas
- Operaciones Internas	1	1	1	1	1	1	1	1	1	1	2	2	1	- Operaciones Internas
- Operaciones Externas	0	0	1	0	0	0	1	1	0	0	0	0	0	- Operaciones Externas
4. Impuesto Selectivo al Consumo	0	0	0		0		0	0	0	0		0	0	4. Impuesto Selectivo al Consumo
5. Otros Ingresos tributarios	1	1	1	1	1	1	2	1	1	1	1	2	1	5. Otros Ingresos tributarios
II. INGRESOS NO TRIBUTARIOS	0	0	0	0	0	0	0	0	0	0	0	0	0	II. INGRESOS NO TRIBUTARIOS
INGRESOS CORRIENTES (I+II)	7	7	7	7	7	7	10	8	6	7	7	7	7	INGRESOS CORRIENTES (I+II)

1/ Debido al redondeo de los datos parciales, los totales pueden diferir de la suma de las partes.

Fuente: SUNAT.

Elaboración: BCRP, Sucursal Cusco. Departamento de Estudios Económicos.



ANEXO 12

MADRE DE DIOS: EJECUCIÓN DEL PRESUPUESTO DE GASTOS DEL GOBIERNO NACIONAL 1/ 2/
(Millones de Soles)

TIPO	2017			2018										TIPO
	OCT	NOV	DIC	ENE	FEB	MAR	ABR	MAY	JUN	JUL	AGO	SET	OCT	
GASTOS NO FINANCIEROS	132	22	42	23	16	16	129	17	18	34	16	23	134	GASTOS NO FINANCIEROS
A. GASTOS CORRIENTES	22	13	25	23	12	12	25	13	14	29	12	19	25	A. GASTOS CORRIENTES
1. Remuneraciones	5	5	6	6	6	7	6	6	6	6	6	5	5	1. Remuneraciones
2. Bienes y servicios	14	5	16	13	3	4	15	5	6	16	5	5	16	2. Bienes y servicios
3. Transferencias	2	2	3	4	3	0	4	2	2	7	2	9	3	3. Transferencias
B. GASTO DE CAPITAL	110	9	17	0	3	5	104	4	5	4	4	4	109	B. GASTO DE CAPITAL
1. Formación bruta de capital	109	9	17	0	3	5	104	4	4	4	4	4	109	1. Formación bruta de capital
2. Otros gastos de capital	1	0	0	0	0	0	0	0	0	0	0	0	0	2. Otros gastos de capital

1/ Información actualizada al 31 de octubre de 2018.

2/ Debido al redondeo de los datos parciales y los totales, pueden diferir de la suma de las partes.

Fuente: MEF.

Elaboración: BCRP, Sucursal Cusco. Departamento de Estudios Económicos.



ANEXO 13

MADRE DE DIOS: EJECUCIÓN DEL PRESUPUESTO DE GASTOS DEL GOBIERNO REGIONAL 1/ 2/
(Millones de Soles)

TIPO	2017			2018										TIPO
	OCT	NOV	DIC	ENE	FEB	MAR	ABR	MAY	JUN	JUL	AGO	SET	OCT	
GASTOS NO FINANCIEROS	32	30	74	23	20	22	26	27	28	34	31	27	42	GASTOS NO FINANCIEROS
A. GASTOS CORRIENTES	20	19	34	21	15	15	17	17	17	23	18	17	23	A. GASTOS CORRIENTES
1. Remuneraciones	13	12	15	17	11	10	11	11	12	13	12	11	12	1. Remuneraciones
2. Bienes y servicios	7	5	16	3	4	4	5	5	4	5	5	5	10	2. Bienes y servicios
3. Transferencias	0	1	3	0	1	1	1	0	1	5	1	1	1	3. Transferencias
B. GASTO DE CAPITAL	11	12	40	2	5	7	9	10	11	11	13	9	19	B. GASTO DE CAPITAL
1. Formación bruta de capital	11	12	40	2	5	7	9	10	10	11	13	9	19	1. Formación bruta de capital
2. Otros gastos de capital	0	0	0	0	0	0	0	0	1	0	0	0	0	2. Otros gastos de capital

1/ Información actualizada al 31 de octubre de 2018.

2/ Debido al redondeo de los datos parciales y los totales, pueden diferir de la suma de las partes.

Fuente: MEF.

Elaboración: BCRP, Sucursal Cusco. Departamento de Estudios Económicos.



ANEXO 14

MADRE DE DIOS: EJECUCIÓN DEL PRESUPUESTO DE GASTOS DE LOS GOBIERNO LOCALES 1/ 2/
(Millones de Soles)

TIPO	2017			2018										TIPO
	OCT	NOV	DIC	ENE	FEB	MAR	ABR	MAY	JUN	JUL	AGO	SET	OCT	
GASTOS NO FINANCIEROS	8	7	16	3	5	9	7	7	8	9	5	7	10	GASTOS NO FINANCIEROS
A. GASTOS CORRIENTES	4	4	7	1	3	3	3	4	3	4	4	3	4	A. GASTOS CORRIENTES
1. Remuneraciones	1	1	1	1	1	1	1	1	1	1	1	1	1	1. Remuneraciones
2. Bienes y servicios	2	2	5	1	2	2	2	2	2	3	2	2	3	2. Bienes y servicios
3. Transferencias	0	0	1	0	0	0	0	0	0	0	0	0	0	3. Transferencias
B. GASTO DE CAPITAL	4	3	9	2	2	5	3	3	5	5	1	3	6	B. GASTO DE CAPITAL
1. Formación bruta de capital	4	3	9	2	2	5	3	3	5	5	1	3	6	1. Formación bruta de capital
2. Otros gastos de capital	0	0	0	0	0	0	0	0	0	0	0	0	0	2. Otros gastos de capital

1/ Información actualizada al 31 de octubre de 2018.

2/ Debido al redondeo de los datos parciales y los totales, pueden diferir de la suma de las partes.

Fuente: MEF.

Elaboración: BCRP, Sucursal Cusco. Departamento de Estudios Económicos.

