

BANCO CENTRAL DE RESERVA DEL PERÚ
SUCURSAL CUSCO



MADRE DE DIOS: Síntesis de Actividad Económica
Julio 2018¹

Departamento de Estudios Económicos

¹ En la elaboración del presente informe participaron Víctor Chique, José Apaza y Juniors Sánchez.

ÍNDICE

	<i>Página</i>
RESUMEN EJECUTIVO	3
I. ACTIVIDAD PRODUCTIVA	5
1. Actividad Primaria	5
1.1 Sector agropecuario	5
1.2 Sector pesca	6
1.3 Sector minería	7
2. Otros indicadores sectoriales	8
2.1 Arribos a los establecimientos de hospedaje	8
II. ASPECTOS LABORALES	9
1. Empleo	9
III. SECTOR EXTERNO	10
1. Exportaciones	10
2. Importaciones	11
IV. CRÉDITO Y DEPÓSITOS	12
1. Crédito	12
2. Depósitos	13
V. EJECUCIÓN DEL PRESUPUESTO DE GASTOS DEL GOBIERNO GENERAL	16
1. Gasto No Financiero	16
2. El Gasto Corriente	16
3. Gasto de Capital	16
VI. ENCUESTA DE PERCEPCIÓN REGIONAL	19
VII. ANEXOS	22

RESUMEN EJECUTIVO

Principales hechos de importancia

- La actividad **agropecuaria** y **pesquera** crecieron 16,4 y 6,0 por ciento interanual en julio, respectivamente. Sin embargo, la **actividad minera** se redujo 23,5 por ciento.
- Con relación a los **otros indicadores** de la actividad económica, la **inversión pública** y el **empleo** crecieron 31,7 y 10,3 por ciento, respectivamente.

Actividad Primaria

- En julio, el **sector agropecuario** se expandió 16,4 por ciento interanual, asociado principalmente al crecimiento de los subsectores agrícola (21,9 por ciento) y pecuario (8,2 por ciento). Entre enero y julio de 2018 la producción agropecuaria registró una expansión de 11,8 por ciento, frente a similar periodo de 2017.
- El **sector pesca** creció 6,0 por ciento interanual en julio, debido a la notable mayor producción de gamitana y al mayor desembarque de boquichico. Asimismo, en el acumulado hasta julio, se registró un incremento de 5,8 por ciento, frente a similar periodo de 2017, consecuencia de la mayor captura de yahuarachi, zúngaro y la mayor producción de paco.
- La **actividad minera** se redujo 23,5 por ciento en julio, explicado por la menor extracción de oro. De igual forma, entre enero y julio de 2018, la producción de oro se redujo 25,4 por ciento con respecto a similar periodo del año anterior.

Otros Indicadores de Actividad Económica

- El **empleo** formal en las empresas de más de 10 trabajadores, en la ciudad de Puerto Maldonado, se expandió 10,3 por ciento interanual. Entre enero y julio de 2018, el empleo formal creció 7,5 por ciento, respecto a similar periodo de 2017.
- La **inversión pública** (S/ 21 millones) registró un crecimiento de 31,7 por ciento en términos reales, por las mayores inversiones hechas en los tres niveles de gobierno, destacando que; en el Gobierno nacional y Gobierno regional resaltó el sector educación; y en los Gobiernos locales sobresalió el sector saneamiento. Asimismo, entre enero y julio de 2018, la inversión pública (S/ 205 millones) aumentó 21,9 por ciento con respecto a similar periodo de 2017.

CUADRO N° 1
OTROS INDICADORES DE ACTIVIDAD ECONÓMICA
 (Variación % respecto a similar mes del año anterior)

	Feb.18	Mar.18	Abr.18	May.18	Jun.18	Jul.18
Arribos a los establecimientos de hospedaje	↑ 5,8	↑ 6,7	↑ 0,2	↓ -0,8	↑ 11,9	→ 0,0
Empleo formal urbano 1/	↑ 2,4	↑ 8,1	↑ 12,5	↑ 9,0	↑ 11,7	↑ 10,3
Crédito total 2/	↑ 13,1	↑ 12,9	↑ 13,8	↑ 14,8	↑ 16,1	↑ 16,4
Crédito de consumo 2/	↑ 19,1	↑ 19,6	↑ 21,1	↑ 21,4	↑ 21,0	↑ 21,9
Crédito hipotecario 2/	↑ 2,0	↑ 6,2	↑ 5,9	↑ 4,7	↓ -0,6	↓ -3,4
Inversión Pública 3/	↑ 19,3	↑ 50,6	↑ 7,8	↑ 77,0	↑ 77,0	↑ 31,7

1/ En empresas de 10 a más trabajadores situadas en la ciudad de Puerto Maldonado.

2/ En términos nominales.

3/ En términos reales.

Fuentes: BCRP, Sucursal Cusco. MINCETUR, SBS y MEF.

I. ACTIVIDAD PRODUCTIVA

1. Actividad Primaria

1.1 Sector agropecuario

- En julio, la actividad agropecuaria se incrementó en 16,4 por ciento interanual, debido al crecimiento de los subsectores agrícola (21,9 por ciento) y pecuario (8,2 por ciento). Así también, se registró un crecimiento entre enero y julio de 11,8 por ciento frente a similar periodo de 2017.
- La expansión del subsector agrícola (21,9 por ciento) fue sustentado por la mayor producción orientada al mercado externo y agroindustrial (23,4 por ciento), y al mercado interno (21,5 por ciento). En el primer grupo, destacó la mayor producción de maíz amarillo duro (54,7 por ciento); del mismo modo, en el segundo grupo resaltó la mayor producción de frijol grano seco (361,6 por ciento), arroz (137,7 por ciento) y brachiaria (13,0 por ciento). En enero-julio, el subsector agrícola registró una variación positiva de 12,1 por ciento en comparación al mismo periodo de 2017, debido principalmente a la mayor producción de maíz amarillo duro (22,5 por ciento) y brachiaria (9,6 por ciento).
- El incremento del subsector pecuario (8,2 por ciento) fue consecuencia de la mayor producción de huevo (41,2 por ciento) predominantemente. Así, el acumulado a julio registró un crecimiento de 11,2 por ciento, comparado con el mismo periodo del año previo, debido a la mayor producción de huevo (40,0 por ciento) y carne de ave (7,6 por ciento).

CUADRO N° 2
SECTOR AGROPECUARIO 1/
(Miles de Toneladas)

Subsectores	Estructura Porcentual 2016 2/	Julio				Enero - Julio			
		2017	2018	Var.%	Contribución al crecimiento 3/	2017	2018	Var.%	Contribución al crecimiento 3/
AGRICOLA	55,7			21,9	13,1			12,1	7,6
Orientada al mercado externo y agroindustria 2/	8,1			23,4	3,0			18,6	2,9
Maíz amarillo duro	6,0	1,0	1,6	54,7	3,1	15,1	18,6	22,5	2,7
Cacao	1,4	0,2	0,2	-1,8	-0,1	0,6	0,6	5,7	0,2
Achiote	0,0	0,0	0,0	0,0	0,0	0,0	0,0	-25,0	0,0
Café	0,1	0,1	0,2	45,0	0,0	0,7	0,9	21,3	0,0
Caña de azúcar	0,1	0,0	0,0	-	-	0,0	0,0	7,1	0,0
Mango	0,1	0,0	0,0	-	-	0,0	0,0	-	-
Palta	0,5	0,0	0,0	-	-	0,0	0,0	-	-
Orientada al mercado interno 2/	47,6			21,5	10,1			9,9	4,7
Frijol grano seco	0,5	0,1	0,4	361,6	5,3	0,2	0,4	156,8	0,6
Brachiaria	20,8	64,5	72,9	13,0	2,5	443,2	485,8	9,6	1,8
Arroz	3,8	0,1	0,3	137,7	1,2	4,8	5,5	13,9	0,7
Piña	1,0	0,4	0,6	38,4	0,5	2,3	2,7	18,1	0,2
Plátano	5,8	2,3	2,5	6,5	0,4	14,7	15,7	6,5	0,4
Copozú	0,6	0,0	0,0	84,6	0,3	0,5	0,5	6,7	0,1
Papaya	10,1	4,1	4,0	-2,5	-0,2	27,8	29,1	4,9	0,5
Yuca	2,9	1,3	1,2	-10,8	-0,4	7,8	7,9	1,7	0,1
PECUARIO	44,3			8,2	3,3			11,2	4,2
Huevo	6,7	0,2	0,3	41,2	2,4	1,6	2,2	40,0	2,4
Carne de vacuno 4/	9,5	0,2	0,2	6,2	0,4	1,4	1,3	-5,2	-0,4
Carne de ave 4/	24,2	0,8	0,8	1,1	0,3	4,7	5,0	7,6	1,6
Leche	1,3	0,1	0,1	10,7	0,1	0,9	0,9	-1,8	0,0
Carne de porcino 4/	2,5	0,0	0,0	14,3	0,1	0,4	0,5	35,6	0,6
Carne de ovino 4/	0,1	0,0	0,0	-25,0	0,0	0,0	0,0	-8,3	0,0
SECTOR AGROPECUARIO	100,0			16,4	16,4			11,8	11,8

1/ Cifras preliminares.

2/ Estimado a precios del 2007.

3/ En base a la estructura de similar periodo de 2017.

4/ Peso neto.

Fuente: MINAGRI.

Elaboración: BCRP, Sucursal Cusco. Departamento de Estudios Económicos.



- Hasta julio, en cuanto a las siembras de la actual campaña agrícola (2017/2018), se ha instalado un total de 15 254 hectáreas, superficie menor en 7,4 por ciento con respecto a la campaña anterior, debido a la menor siembra de cultivos permanentes como cacao (-66,2 por ciento) y papaya (-37,2 por ciento), de cultivos transitorios como frijol (-51,2 por ciento), yuca (-19,8 por ciento) y arroz (-4,6 por ciento).

CUADRO N° 3
SUPERFICIE SEMBRADA 1/
(Hectáreas)

	Campaña agrícola 2/		Variación	
	2016/2017	2017/2018	Absoluta	Porcentual
CULTIVOS TRANSITORIOS	10 081	10 035	- 46	-0,5
Frijol	365	178	- 187	-51,2
Yuca	1 255	1 006	- 249	-19,8
Arroz	2 415	2 305	- 110	-4,6
Lechuga	1	1	0	0,0
Pepinillo	7	7	0	0,0
Maíz amarillo	5 914	6 349	435	7,4
Camote	41	48	7	17,1
Uncucha	47	69	22	46,8
Sandía	23	37	14	60,9
Soya	0	0	0	-
Maíz choclo	0	21	21	-
Otros	13	14	1	7,7
CULTIVOS PERMANENTES	6 397	5 219	-1 178	-18,4
Cacao	1 885	637	-1 248	-66,2
Papaya	886	556	- 330	-37,2
Plátano	1 331	1 338	7	0,5
Pasto Brachiaria	1 942	2 432	490	25,2
Otros	353	256	- 97	-27,5
Total	16 478	15 254	-1 224	-7,4

1/ Cifras preliminares.

2/ En agosto 2017 - julio 2018.

Fuente: MINAGRI.

Elaboración: BCRP, Sucursal Cusco. Departamento de Estudios Económicos.

1.2 Sector pesca

- La actividad pesquera aumentó 6,0 por ciento interanual en julio, debido a la notable mayor producción de gamitana (402,0 por ciento) y al mayor desembarque de boquichico (58,4 por ciento).
- Así también, en enero-julio, el sector pesca se incrementó 5,8 por ciento, respecto a similar periodo de 2017, consecuencia de la mayor captura de yahuarachi (28,9 por ciento), zúngaro (21,4 por ciento) y la mayor producción de paco (8,5 por ciento).

CUADRO N° 4
SECTOR PESCA 1/
(En toneladas)
SECTOR PESCA 1/
(Toneladas)

Subsectores	Julio			Enero - Julio		
	2017	2018	Var. %	2017	2018	Var. %
Consumo Humano Directo						
Fresco	36	39	7,3	244	257	5,1
SECTOR PESCA 2/			6,0			5,8

1/ Cifras preliminares.

2/ Estimado a precios de 2007.

Fuente: PRODUCE.

Elaboración: BCRP, Sucursal Cusco. Departamento de Estudios Económicos.

1.3 Sector minería

- La actividad minera registró un menor volumen de extracción (-23,5 por ciento) interanual en julio de 2018; de este modo, el sector mostró caídas por decimonoveno mes consecutivo, debido a las interdicciones en la zona. De igual forma, entre enero y julio, la extracción minera se contrajo 25,4 por ciento explicado por la menor extracción de oro.

**CUADRO N° 5
SECTOR MINERÍA 1/**

Mineral	Estructura Porcentual 2016 2/	Julio				Enero - Julio			
		2017	2018	Var.%	Contribución 3/	2017	2018	Var.%	Contribución 3/
Oro (Onzas troy)	100,0	35 320	27 024	-23,5	-23,5	254 095	189 660	-25,4	-25,4
SECTOR MINERÍA 2/	100,0			-23,5	-23,5			-25,4	-25,4

1/ Cifras preliminares.

2/ Estimado a precios de 2007.

3/ En base a la estructura de similar periodo de 2017.

Fuente: Ministerio de Energía y Minas (MINEM).

Elaboración: BCRP, Sucursal Cusco. Departamento de Estudios Económicos.

**GRÁFICO N° 1
EVOLUCIÓN DE LA PRODUCCIÓN MINERA**
(Variación % real respecto al similar periodo del año anterior)

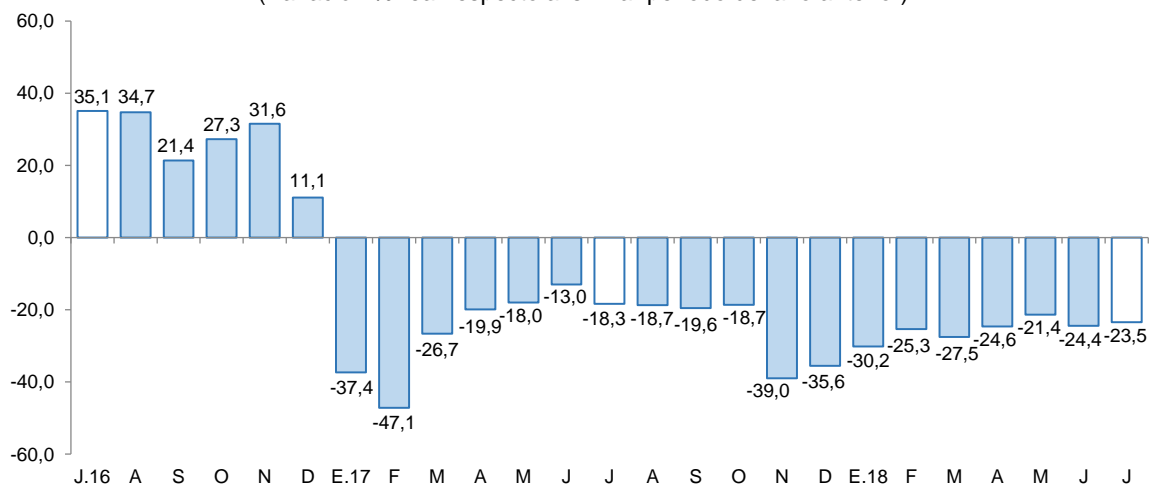

Fuente: MINEM.

Elaboración: BCRP, Sucursal Cusco. Departamento de Estudios Económicos.

- El precio promedio del oro (US\$/oz.tr. 1 238,5) decreció 3,4 puntos porcentuales con respecto al mes anterior (US\$/oz.tr. 1 281,6).

2. Otros indicadores sectoriales

2.1 Arribos a los establecimientos de hospedaje

- El arribo de turistas a los establecimientos de hospedaje de Madre de Dios alcanzó 44 911 personas en julio, manteniéndose igual respecto a similar periodo de 2017. A nivel de componentes, se observó un incremento en los arribos de turistas extranjeros (17,6 por ciento); en cambio, hubo una disminución en los arribos de turistas nacionales (-5,1 por ciento). Durante enero – julio de 2018, los arribos a la región se incrementaron en 4,9 por ciento interanual.
- Por procedencia, en turistas extranjeros, la expansión fue explicada por las mayores visitas provenientes de España (125,0 por ciento), Alemania (46,9 por ciento), Francia (42,7 por ciento) e Inglaterra (17,2 por ciento). Por el contrario, la disminución de visitantes nacionales se debió al menor flujo procedente de Tacna (-43,3 por ciento), Ayacucho (-23,5 por ciento), Puno (-11,8 por ciento) y Lima (-9,7 por ciento), entre los principales.
- El número de visitantes a la Reserva de Tambopata creció 392,8 por ciento, respecto a similar mes de 2017, explicado por la mayor afluencia de turistas extranjeros (392,8 por ciento) y nacionales (337,9 por ciento).

GRÁFICO N° 2
EVOLUCIÓN DE ARRIBOS A ESTABLECIMIENTOS DE HOSPEDAJE
 (Variación % respecto al similar periodo del año anterior)

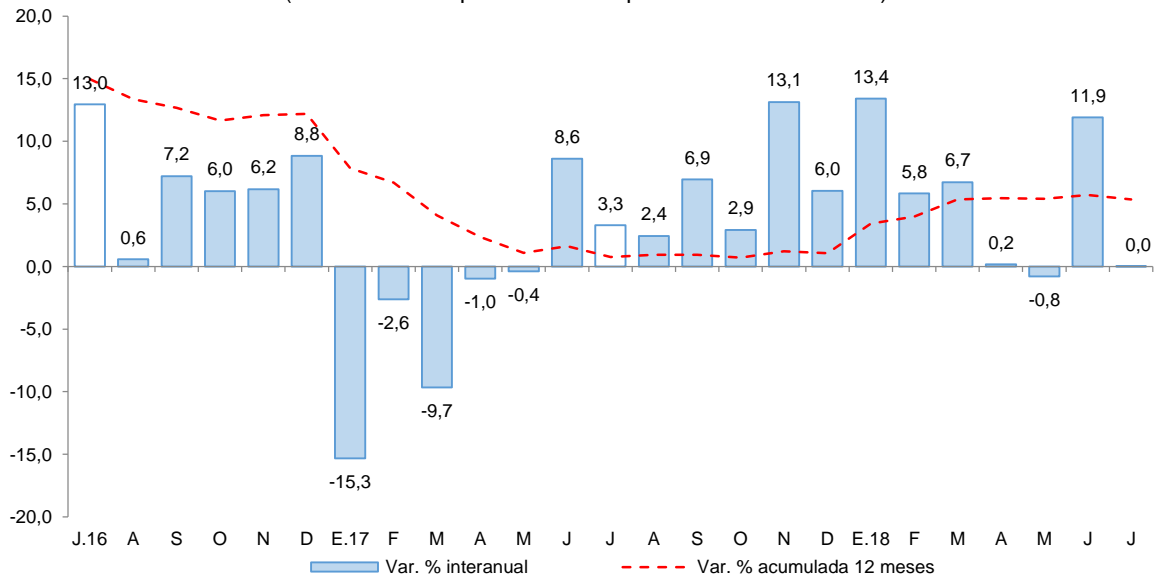

Fuente: Encuesta Mensual a Establecimientos de Hospedaje Temporal - MINCETUR.
 Elaboración: BCRP, Sucursal Cusco. Departamento de Estudios Económicos.



II. ASPECTOS LABORALES

1. Empleo

- En julio, el índice de empleo formal en las empresas de 10 a más trabajadores de la ciudad de Puerto Maldonado se expandió 10,3 por ciento interanual, debido a la mayor demanda laboral de los sectores: industria manufacturera (46,5 por ciento), comercio (39,8 por ciento) y extractiva (30,7 por ciento), siendo atenuado parcialmente por transportes, almacenes y comunicaciones (-4,4 por ciento) y servicios (-0,5 por ciento).
- Asimismo, durante enero – julio de 2018, el empleo formal aumentó 7,5 por ciento con respecto a similar periodo de 2017, asociado a la mayor demanda laboral de los sectores: comercio (38,5 por ciento), industria manufacturera (27,2 por ciento) y extractiva (20,4 por ciento); en cambio, hubo menores contrataciones de transportes, almacenes y comunicaciones (-5,5 por ciento) y servicios (-0,1 por ciento).

CUADRO N° 6
CIUDAD DE PUERTO MALDONADO: ÍNDICE MENSUAL DE EMPLEO EN EMPRESAS PRIVADAS
FORMALES DE 10 Y MÁS TRABAJADORES POR RAMA DE ACTIVIDAD ECONÓMICA 1/
 (Octubre 2010=100)

Sectores	Julio			Enero - Julio		
	2017	2018	Var. %	2017	2018	Var. %
Extractiva 2/	95,7	125,1	30,7	96,4	116,1	20,4
Industria manufacturera	23,0	33,7	46,5	20,7	26,3	27,2
Comercio	130,2	182,0	39,8	118,1	163,5	38,5
Transportes, almacenes y comunicaciones	73,0	69,8	-4,4	70,5	66,6	-5,5
Servicios 3/	95,1	94,6	-0,5	92,2	92,1	-0,1
TOTAL	78,6	86,7	10,3	75,5	81,2	7,5

Nota: La información corresponde al primer día de cada mes.

1/ Cifras preliminares.

2/ Conformada por las subramas agricultura, pesca y minería.

3/ Conformada por las subramas servicios prestados a empresas, restaurantes y hoteles, establecimientos financieros, enseñanza, servicios sociales y comunales; y electricidad, gas y agua.

Fuente: MTPE - Encuesta Nacional de Variación del Empleo (ENVME).

Elaboración: BCRP, Sucursal Cusco. Departamento de Estudios Económicos.

GRÁFICO N° 3
CIUDAD DE PUERTO MALDONADO: EMPLEO FORMAL URBANO EN EMPRESAS DE 10 A MÁS
TRABAJADORES
 (Variación % respecto a similar mes del año anterior)

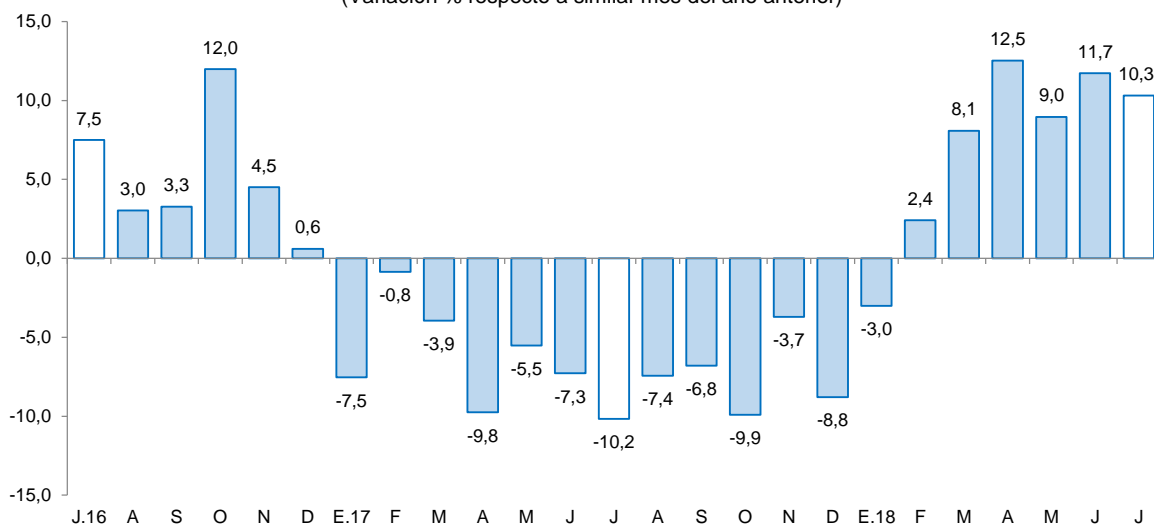

Fuente: MTPE.

Elaboración: BCRP, Sucursal Cusco. Departamento de Estudios Económicos.

III. SECTOR EXTERNO

1. Exportaciones

- Las exportaciones de Madre de Dios totalizaron US\$ 5,2 millones en julio, inferior en 61,6 por ciento con respecto al mismo mes de 2017. Este resultado se debió a la menor exportación de productos tradicionales (-81,1 por ciento), siendo atenuado parcialmente por el incremento de las exportaciones no tradicionales (74,0 por ciento).
- En cuanto a las exportaciones tradicionales (US\$ 2,2 millones), la disminución fue determinada por el menor envío de oro, que se contrajo 81,1 por ciento, y representó el 43,1 por ciento del total exportado; por el contrario, en las exportaciones no tradicionales (US\$ 3,0 millones) el incremento se debió al mayor envío de productos agropecuarios, particularmente nueces del Brasil sin cáscara, que aumentó 56,1 por ciento, y representó el 45,2 por ciento del total exportado.
- Entre enero y julio de 2018, las exportaciones (US\$ 41,3 millones) se redujeron 14,9 por ciento, respecto a similar periodo de 2017, debido a la menor exportación de productos tradicionales en 30,6 por ciento; sin embargo, las exportaciones de productos no tradicionales aumentaron 39,2 por ciento.
- Los principales destinos de las exportaciones registradas durante enero - julio fueron: India (62,2 por ciento) y Corea del Sur (27,5 por ciento), que en conjunto adquirieron el 89,7 por ciento del total exportado, los principales productos exportados a estos mercados fueron oro y nueces sin cáscara, respectivamente.

CUADRO N° 7
EXPORTACIONES POR GRUPO DE PRODUCTOS 1/
(Valor FOB en miles de US\$)

GRUPO	Estructura %	Julio		Enero - Julio		
		2016	2017	2018	2017	2018
PRODUCTOS TRADICIONALES	60,7		11 818	2 234	37 646	26 114
Minería	60,7		11 818	2 234	37 646	26 114
PRODUCTOS NO TRADICIONALES	39,3		1 697	2 952	10 923	15 203
Agropecuario	34,9		1 505	2 346	9 944	13 602
Madera y papeles	4,3		192	606	979	1 563
Metal-mecánico	0,0		0	0	0	37
TOTAL EXPORTACIONES	100,0		13 515	5 186	48 569	41 317

1/ Cifras preliminares.

Fuente: SUNAT.

Elaboración: BCRP, Sucursal Cusco. Departamento de Estudios Económicos.

2. Importaciones

- Las importaciones de Madre de Dios (US\$ 2,1 millones) aumentaron 74,5 por ciento en julio, con respecto a similar mes de 2017. Este resultado obedeció a las mayores importaciones de bienes de capital (298,0 por ciento), insumos (81,1 por ciento) y bienes de consumo (42,2 por ciento).
- El aumento de las importaciones de bienes de capital, insumos y bienes de consumo, fue determinada por las mayores adquisiciones de materiales de construcción (173,3 por ciento), materias primas para la industria (89,3 por ciento) y bienes no duraderos (51,6 por ciento), respectivamente.
- En el acumulado hasta julio de 2018, las importaciones (US\$ 21,0 millones) se incrementaron en 114,4 por ciento, respecto a igual periodo de 2017, como consecuencia de la mayor adquisición de bienes de capital (272,8 por ciento), bienes de consumo (89,6 por ciento) e insumos (65,7 por ciento).
- Según origen el 93,7 por ciento de las importaciones provinieron de Brasil en el periodo enero – julio de 2018. Los principales bienes importados en productos alimenticios primarios y equipos rodantes de transporte fueron nueces y vehículos, respectivamente.

CUADRO N° 8
IMPORTACIONES SEGÚN USO O DESTINO ECONÓMICO 1/
(Valores FOB en Miles de US\$)

GRUPO	2017	2018		Enero - Julio	
	Jul.	Jun.	Jul.	2017	2018
I. BIENES DE CONSUMO	767	1 282	1 091	6 705	12 714
No duradero	708	1 258	1 073	6 621	12 663
Duradero	59	24	18	84	51
II. INSUMOS	323	192	585	1 561	2 587
Combustibles, lubricantes y conexos	0	0	0	98	0
Materias primas para la agricultura	14	0	0	14	39
Materias primas para la industria	309	192	585	1 449	2 548
III. BIENES DE CAPITAL	101	262	402	1 528	5 696
Materiales de construcción	101	167	276	1 139	1 471
Para la agricultura	0	51	24	85	376
Para la industria	0	43	102	304	371
Equipos de transporte	0	1	0	0	3 478
TOTAL IMPORTACIONES	1 191	1 736	2 078	9 794	20 997

1/ Cifras preliminares.

Fuente: SUNAT.

Elaboración: BCRP, Sucursal Cusco. Departamento de Estudios Económicos.



IV. CRÉDITO Y DEPÓSITOS

1. Crédito

- El saldo de crédito en el departamento de Madre de Dios (S/ 649 millones) en julio, se incrementó en 16,4 por ciento con respecto a similar mes de 2017.
- El saldo de crédito en la banca múltiple, que canalizó el 33,4 por ciento del saldo total, se expandió 18,2 por ciento; igualmente, el crédito de las instituciones no bancarias, que concentraron el 60,2 por ciento, creció 16,9 por ciento interanual.
- Por tipo de crédito, el saldo de crédito a personas creció 19,8 por ciento, asociado al incremento de los créditos de consumo (21,9 por ciento), siendo atenuado por el crédito hipotecario (-3,4 por ciento), el dirigido a empresas aumentó 14,8 por ciento.
- Por moneda, el saldo de crédito en moneda nacional creció 16,6 por ciento; sin embargo, en moneda extranjera disminuyó 2,7 por ciento. Con ello, la dolarización de los créditos descendió a 0,8 por ciento en julio de 2018, siendo menor en 0,2 de punto porcentual respecto a julio de 2017.

CUADRO N° 9
CRÉDITO
(Saldos en millones de soles)

	A JULIO			
	2017	2018	Estruct. % 2018	Var. Nom. Jul-18 / Jul-17
Banco de la Nación 1/	33	38	5,8	13,8
Agrobanco 2/	7	4	0,6	-42,1
Banca Múltiple	183	217	33,4	18,2
Instituciones No Bancarias	334	391	60,2	16,9
Financieras	50	59	9,2	19,9
Cajas Municipales	284	331	51,0	16,4
TOTAL	557	649	100,0	16,4
Empresas	377	433	66,7	14,8
Personas	180	216	33,3	19,8
Consumo	166	202	31,1	21,9
Hipotecario	15	14	2,2	-3,4
MN	552	644	99,2	16,6
ME	5	5	0,8	-2,7

1/ Considera solo los créditos de consumo e hipotecario.

2/ No considera los créditos a las demás empresas del sistema financiero.

Fuente: SBS.

Elaboración: BCRP, Sucursal Cusco. Departamento de Estudios Económicos.

**GRÁFICO Nº 4
EVOLUCIÓN DEL CRÉDITO**

(Variación % respecto al similar periodo del año anterior)

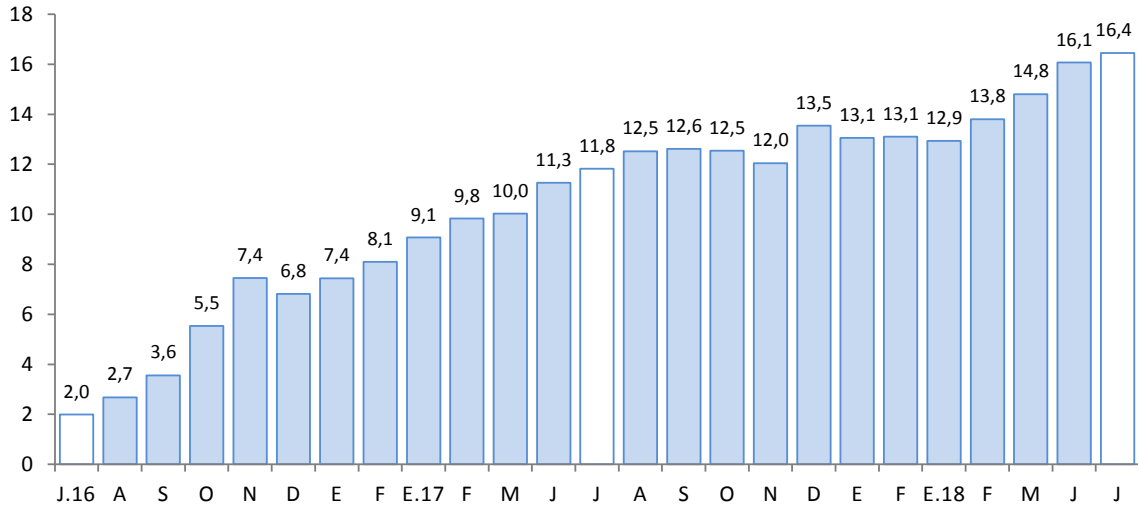

Fuente: SBS.

- La morosidad en junio fue de 4,4 por ciento, menor en 2,2 puntos porcentuales con respecto al mismo mes de 2017. La morosidad en la banca múltiple (4,9 por ciento) disminuyó 3,2 puntos porcentuales y en las instituciones no bancarias (4,0 por ciento) descendió 2,0 puntos porcentuales con respecto a igual mes de 2017.

**GRÁFICO Nº 5
TASA DE MOROSIDAD 1/ 2/**

(Porcentaje)

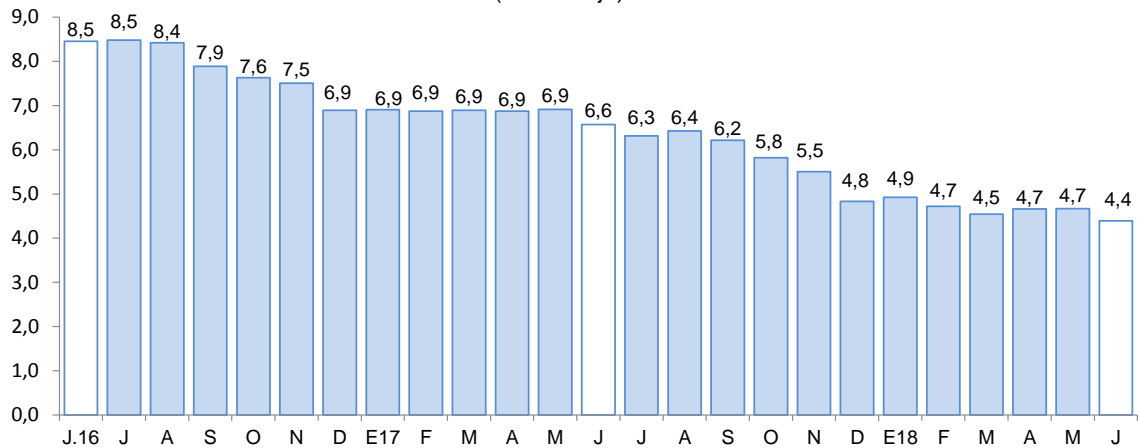

1/ Preliminar

2/ Morosidad = (créditos vencidos + créditos en cobranza judicial)/colocaciones brutas

Fuente: SBS.



2. Depósitos

- El saldo de depósitos en el departamento de Madre de Dios (S/ 364 millones) se incrementó en 19,4 por ciento con relación a julio de 2017. Este incremento en las captaciones fue explicado por la variación positiva de los depósitos de ahorro (27,9 por ciento), a plazo (10,9 por ciento) y a la vista (7,2 por ciento).
- Por tipo de instituciones, el saldo de depósitos en la banca múltiple aumentó 20,2 por ciento y en las instituciones no bancarias 17,4 por ciento, este último por la mayor captación de las financieras (41,6 por ciento) y cajas municipales (16,5 por ciento).
- El saldo de depósitos en moneda nacional, que representó el 88,9 por ciento del total, se expandió 19,3 por ciento; asimismo, el saldo en moneda extranjera creció 20,4 por ciento. El ratio de dolarización fue de 11,1 por ciento al cierre de julio de 2018, presentando un aumento en 0,1 por ciento con respecto a julio de 2017.

CUADRO Nº 10
DEPÓSITOS
(Saldos en millones de soles)

	A JULIO			
	2017	2018	Estruc. % 2018	Var. Nom. Jul-18 / Jul-17
Banco de la Nación	51	62	17,1	21,9
Banca Múltiple	139	167	45,7	20,2
Instituciones No Bancarias	115	135	37,2	17,4
Financieras	4	6	1,7	41,6
Cajas Municipales	111	129	35,5	16,5
TOTAL	305	364	100,0	19,4
Vista	63	68	18,6	7,2
Ahorro	167	214	58,7	27,9
A plazo	74	82	22,6	10,9
MN	271	324	88,9	19,3
ME	34	41	11,1	20,4

Fuente: SBS.

Elaboración: BCRP, Sucursal Cusco. Departamento de Estudios Económicos.

GRÁFICO Nº 6
EVOLUCIÓN DE LOS DEPÓSITOS
(Variación % respecto al similar periodo del año anterior)

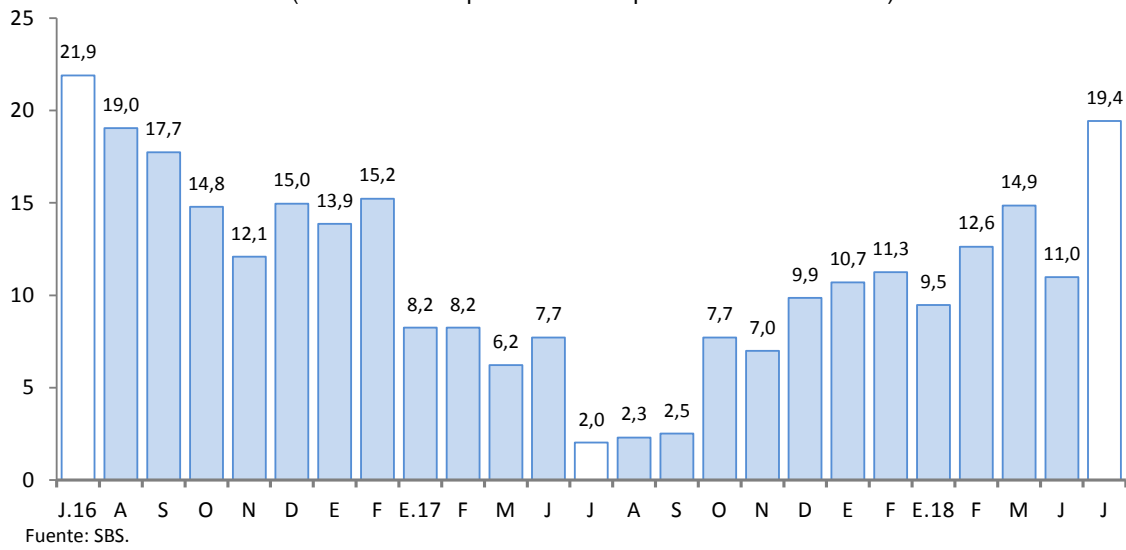

V. EJECUCIÓN DEL PRESUPUESTO DE GASTOS DEL GOBIERNO GENERAL

1. Gasto no financiero

- La ejecución del presupuesto de gastos del Gobierno general en Madre de Dios (S/ 77 millones) creció 26,4 por ciento en términos reales en el mes de julio, debido a los mayores gastos de capital (31,7 por ciento) y gastos corrientes (24,6 por ciento).
- En el periodo enero – julio de 2018, el gasto acumulado (S/ 481 millones) se incrementó en 15,2 por ciento, explicado por los mayores gastos de capital (21,4 por ciento) y gastos corrientes (11,0 por ciento).

2. Gasto corriente

- El gasto corriente alcanzó S/ 56 millones, lo que representó un incremento de 24,6 por ciento interanual en julio, explicado por los mayores desembolsos en transferencias (280,9 por ciento), remuneraciones (8,3 por ciento), y bienes y servicios (2,0 por ciento).
- En el periodo enero – julio de 2018, el gasto corriente acumuló S/ 275 millones, reportando un crecimiento de 11,0 por ciento en términos reales, respecto a igual periodo de 2017, debido a los mayores gastos en transferencias (38,6 por ciento), remuneraciones (14,7 por ciento), y bienes y servicios (0,9 por ciento).

3. Gasto de capital

- El gasto de capital en Madre de Dios (S/ 21 millones), en julio de 2018, en su totalidad corresponde al gasto de inversión.
- En julio, el gasto en inversión (S/ 21 millones) se incrementó en 31,7 por ciento, por los mayores gastos en los tres niveles de gobierno. En el Gobierno nacional y Gobierno regional resaltó el sector educación; en los dos niveles de gobierno se desembolsó S/ 9,8 millones (S/ 2,7 millones en el Gobierno nacional y S/ 7,1 millones en el Gobierno regional), superior a los 4,2 millones desembolsados en julio del 2017 (S/ 1,1 millones en el Gobierno nacional y S/ 3,1 millones en el Gobierno regional); y en los Gobiernos locales sobresalió el sector saneamiento, se desembolsó S/ 2,9 millones en julio de 2018 y S/ 1,4 millones en julio de 2017. Asimismo, en el periodo enero – julio de 2018, el gasto en inversión (S/ 205 millones) creció 21,9 por ciento.
- En cuanto al avance de la inversión pública, en el periodo enero – julio, los tres niveles de gobierno ejecutaron en conjunto el 38,4 por ciento del Presupuesto Institucional Modificado (PIM). El Gobierno nacional mostró un avance del 45,2 por ciento, seguido de los Gobiernos locales con un 35,7 por ciento y el Gobierno regional 29,4 por ciento.

CUADRO Nº 11
EJECUCIÓN DEL PRESUPUESTO PÚBLICO
(Millones de soles)

	Julio			Enero - Julio		
	2017	2018	Var. % Real	2017	2018	Var. % Real
I. GASTOS CORRIENTES	44	56	24,6	246	275	11,0
<i>Gobierno Nacional</i>	<i>24</i>	<i>29</i>	<i>21,7</i>	<i>116</i>	<i>128</i>	<i>9,6</i>
<i>Gobierno Regional</i>	<i>16</i>	<i>23</i>	<i>36,5</i>	<i>107</i>	<i>125</i>	<i>15,9</i>
<i>Gobiernos Locales</i>	<i>4</i>	<i>4</i>	<i>-6,3</i>	<i>23</i>	<i>23</i>	<i>-4,2</i>
Remuneraciones	18	20	8,3	117	136	14,7
Gobierno Nacional	6	6	-4,3	40	43	6,6
Gobierno Regional	11	13	17,6	70	86	21,0
Gobiernos Locales	1	1	-8,3	7	7	-1,1
Bienes y Servicios	23	24	2,0	105	107	0,9
Gobierno Nacional	15	16	2,9	59	62	3,5
Gobierno Regional	5	5	5,6	31	31	-0,9
Gobiernos Locales	3	3	-9,6	15	14	-5,8
Transferencias 1/	3	12	280,9	23	32	38,6
Gobierno Nacional	2	7	224,2	16	23	39,3
Gobierno Regional	1	5	526,1	6	8	44,3
Gobiernos Locales	0	0	43,7	1	1	-2,7
II. GASTOS DE CAPITAL	16	21	31,7	169	206	21,4
<i>Gobierno Nacional</i>	<i>3</i>	<i>4</i>	<i>45,6</i>	<i>113</i>	<i>125</i>	<i>10,0</i>
<i>Gobierno Regional</i>	<i>8</i>	<i>11</i>	<i>37,9</i>	<i>37</i>	<i>56</i>	<i>49,1</i>
<i>Gobiernos Locales</i>	<i>5</i>	<i>5</i>	<i>12,6</i>	<i>19</i>	<i>26</i>	<i>34,5</i>
Formación bruta de capital 2/	16	21	31,7	167	205	21,9
Gobierno Nacional	3	4	45,6	113	124	9,8
Gobierno Regional	8	11	37,9	36	55	52,0
Gobiernos Locales	5	5	12,6	19	26	36,6
Otros gastos de capital 3/	0	0	-	2	1	-30,1
III. GASTO NO FINANCIERO TOTAL (I+II)	60	77	26,4	414	481	15,2
<i>Gobierno Nacional</i>	<i>27</i>	<i>34</i>	<i>24,3</i>	<i>228</i>	<i>253</i>	<i>9,8</i>
<i>Gobierno Regional</i>	<i>25</i>	<i>34</i>	<i>37,0</i>	<i>144</i>	<i>181</i>	<i>24,4</i>
<i>Gobiernos Locales</i>	<i>9</i>	<i>9</i>	<i>3,7</i>	<i>42</i>	<i>48</i>	<i>13,1</i>

1/ Incluye el pago de pensiones, donaciones, transferencias y otros gastos corrientes.

2/ Considera el gasto en Defensa e Interior.

3/ Incluye donaciones y transferencias.

Fuente: MEF.

Elaboración: BCRP, Sucursal Cusco. Departamento de Estudios Económicos.

GRÁFICO N° 7
EVOLUCIÓN DE LA INVERSIÓN PÚBLICA
 (Variación % real respecto al similar periodo del año anterior)

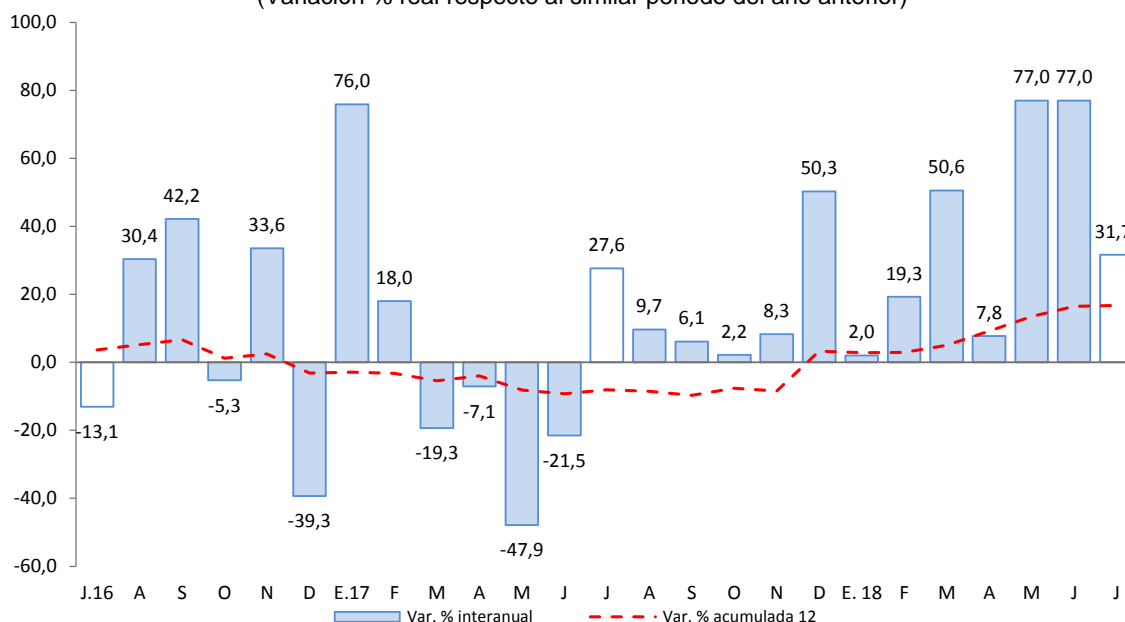

Fuente: MEF.

- Los principales proyectos desarrollados, en julio, por el Gobierno nacional fueron:
 - Rehabilitación y remodelación de la infraestructura educativa y equipamiento de la institución educativa N° 52023 Dos de Mayo, provincia de Tambopata (S/ 2,3 millones).
 - Mejoramiento adecuada gestión en el aprovechamiento sostenible del recurso castaña de la Reserva Nacional Tambopata, provincia de Tambopata (S/ 583,0 miles).
- En el Gobierno regional, los principales proyectos desarrollados fueron:
 - Mejoramiento de la oferta de los servicios educativos en la institución educativa básica regular Faustino Maldonado, provincia de Tambopata (S/ 1,1 millones).
 - Mejoramiento de los servicios educativos en la institución educativa Túpac Amaru II, N° 52085 nivel primaria y N° 359 nivel inicial, provincia de Tahuamanu (S/ 1,1 millones).
- Por último, en los Gobiernos locales los proyectos más destacables fueron:
 - Ampliación y mejoramiento del servicio de agua potable y saneamiento del distrito de Laberinto, provincia de Tambopata (S/ 1,4 millones).
 - Mejoramiento y ampliación del servicio de agua potable y saneamiento básico en la localidad de Puerto Mazuko, provincia de Tambopata (S/ 1,0 millones).



VI. ENCUESTA DE PERCEPCIÓN REGIONAL

- El Índice de Confianza Empresarial Regional (ICER), en el mes de julio de 2018, se ubicó en 60 puntos, mayor en 7 puntos respecto al mes anterior, y superior en 1 punto con relación a julio de 2017. Este resultado estuvo influenciado por una mejor expectativa de los sectores comercio, manufactura y servicios; así también, por una mejor percepción en la situación de su negocio y un incremento en el nivel de ventas.

GRÁFICO N° 8
INDICE DE CONFIANZA EMPRESARIAL REGIONAL (ICER)
(Índice de difusión en puntos)

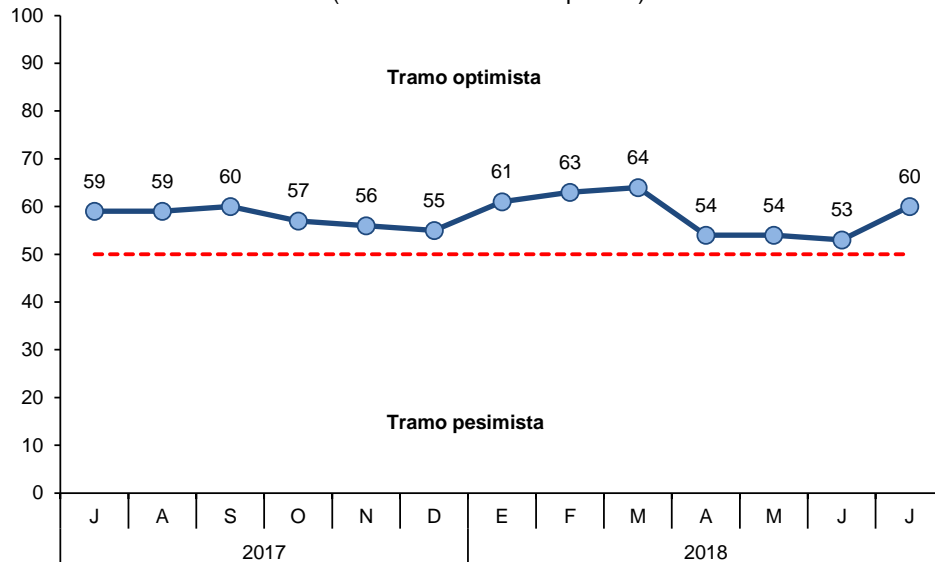

- El índice de la situación actual del negocio se situó en 61 puntos, mayor en 3 puntos con respecto al mes anterior, debido a que el número de empresarios del sector servicios con una buena situación se ha incrementado con respecto al mes anterior.

GRÁFICO N° 9
SITUACIÓN ACTUAL DEL NEGOCIO
¿Cómo considera Ud. la situación de su negocio?

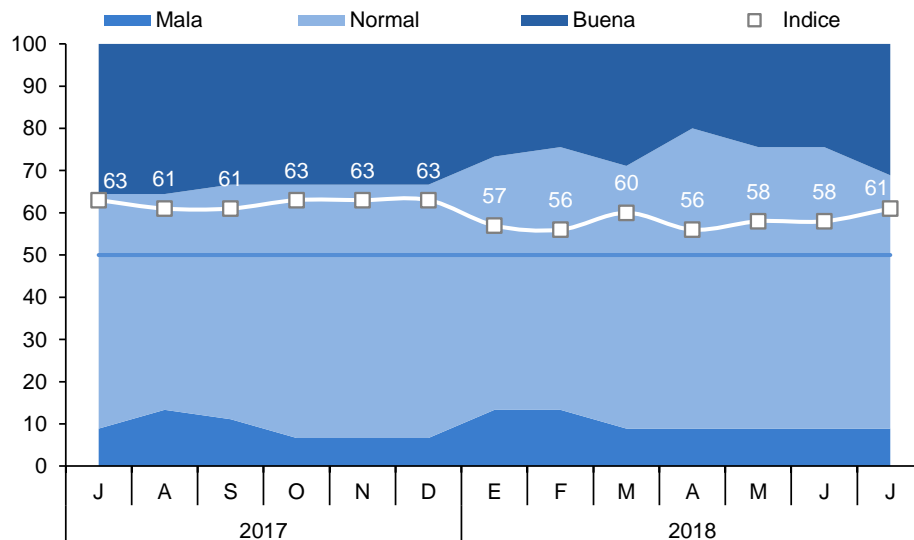

- En lo que respecta al nivel de ventas el índice se ubicó en 64 puntos, mayor en 5 puntos con respecto al mes anterior y, superior en 3 puntos respecto a julio de 2017; esto debido al incremento en los niveles de ventas de los sectores comercio y servicios. Los empresarios del sector comercio asociaron el aumento a fiestas patrias; y en el sector servicios, al cese de lluvias y al inicio de la temporada de verano.

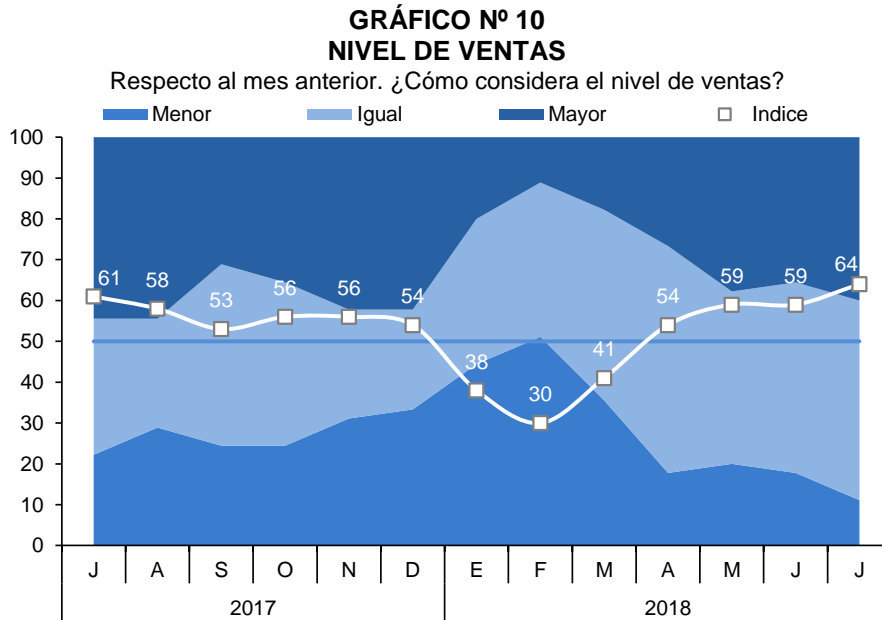

- El índice de acceso al crédito se situó en 74 puntos, mayor en 16 puntos con respecto al mes anterior. Los empresarios del sector comercio, manufactura y servicios mejoraron su percepción sobre el acceso al crédito.

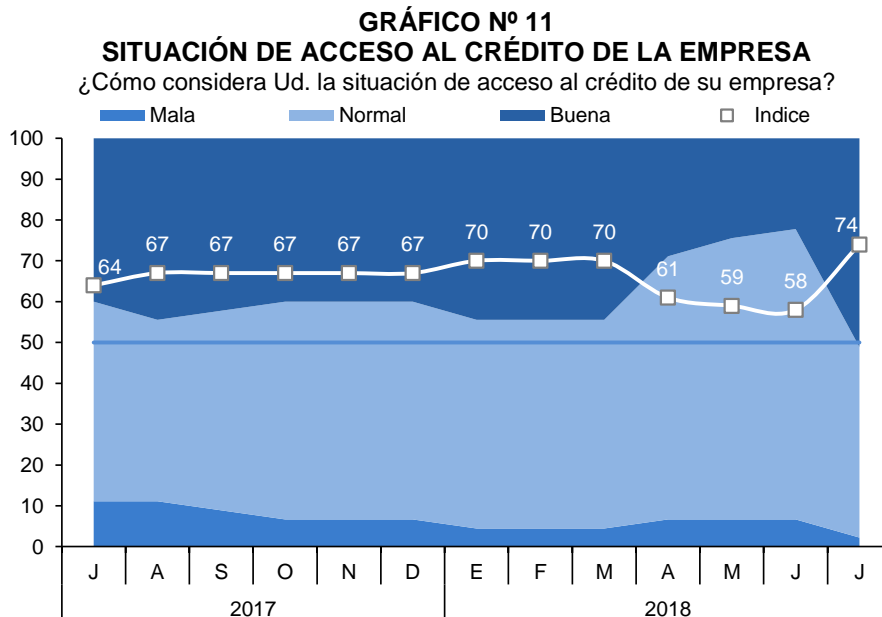

- El índice de la situación financiera de la empresa se ubicó en 61 puntos, mayor en 2 puntos con respecto al mes anterior. Un mayor número de empresarios del sector comercio y servicios manifestaron tener una buena situación financiera.

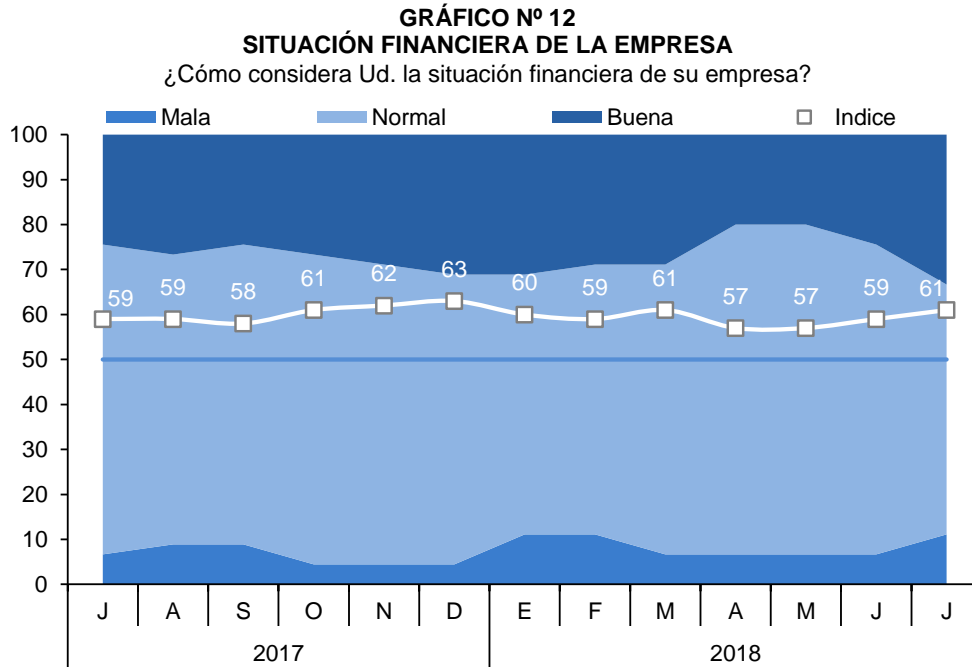

- El índice de nivel de empleo de las empresas de Madre de Dios se situó en 50 puntos, siendo menor en 4 puntos con respecto al mes anterior, influenciado por las menores contrataciones de los sectores comercio y manufactura.

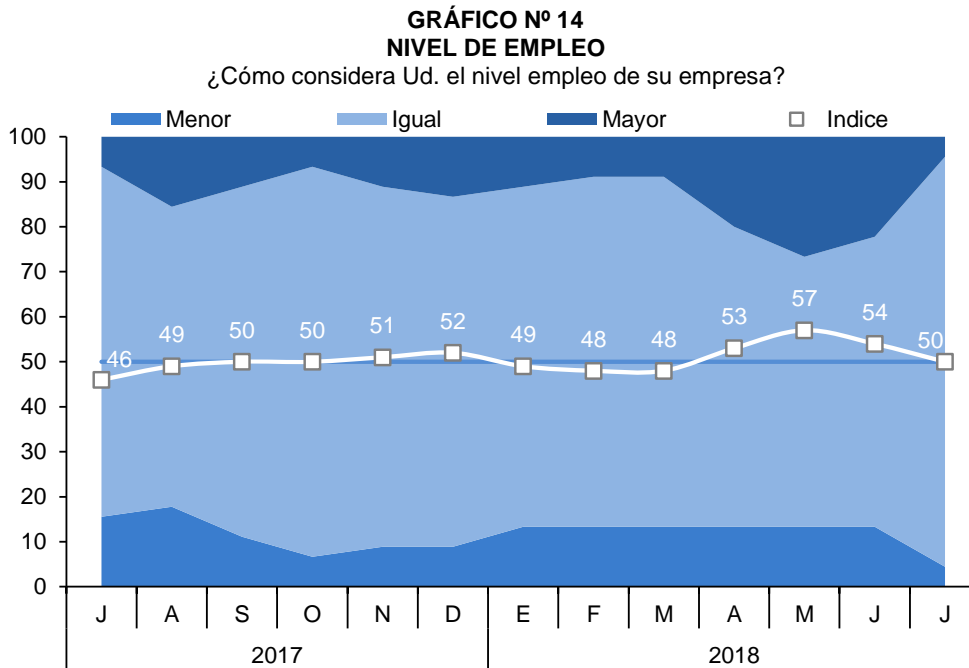

VII. ANEXOS

ANEXO 1

MADRE DE DIOS: PRODUCCIÓN AGROPECUARIA 1/
(Toneladas)

PRODUCTOS	2017						2018						PRODUCTOS	
	JUL	AGO	SET	OCT	NOV	DIC	ENE	FEB	MAR	ABR	MAY	JUN		JUL
AGRÍCOLA														AGRÍCOLA
Achiote	3	2	1	0	0	0	0	0	0	0	0	0	3	Achiote
Arroz	122	246	350	189	0	0	1 102	1 763	1 374	773	0	181	290	Arroz
Brachiaria	64 537	61 802	63 480	61 023	64 679	66 905	62 684	66 750	68 850	72 738	71 167	70 730	72 895	Brachiaria
Cacao	163	188	68	33	25	14	14	14	38	111	144	145	160	Cacao
Café	0	0	0	0	0	0	0	0	0	15	0	0	0	Café
Caña de Azúcar	120	108	118	112	120	135	91	92	119	114	151	130	174	Caña de Azúcar
Camote	20	21	25	29	18	21	22	19	23	24	30	23	42	Camote
Carambola	12	12	12	12	8	8	7	9	7	12	12	14	15	Carambola
Coco	40	37	41	54	48	43	45	46	51	49	56	53	57	Coco
Cocona	19	16	25	17	12	9	17	16	22	22	32	32	35	Cocona
Copoazú	26	14	15	0	0	0	72	140	107	70	48	44	48	Copoazú
Frijol grano seco	86	175	0	0	0	0	0	0	0	0	0	19	397	Frijol grano seco
Lima	84	46	15	0	0	0	0	0	0	48	58	69	91	Lima
Limón	36	35	30	43	41	46	35	42	35	51	65	50	60	Limón
Maíz amarillo duro	1 013	42	0	0	0	330	3 805	5 183	4 817	2 864	0	318	1 567	Maíz amarillo duro
Mandarina	153	59	4	0	0	0	0	0	0	59	81	124	131	Mandarina
Mango	0	0	40	88	73	30	0	0	0	0	0	0	0	Mango
Naranja	182	102	52	18	7	0	0	0	121	176	166	224	240	Naranja
Pijuayo	0	0	0	0	0	0	62	94	80	31	0	0	0	Pijuayo
Palta	0	0	99	156	126	41	0	0	0	0	0	0	0	Palta
Papaya	4 126	3 759	3 788	3 353	3 037	2 611	2 924	3 540	3 498	5 018	5 105	5 029	4 024	Papaya
Pasto yarahua	1 547	1 739	1 517	1 709	1 394	1 081	1 431	1 099	1 039	1 409	1 510	1 526	1 321	Pasto yarahua
Piña	417	402	415	564	447	398	248	259	337	409	422	421	577	Piña
Plátano	2 312	2 225	2 605	2 182	2 069	1 987	1 679	2 328	2 038	2 202	2 392	2 557	2 462	Plátano
Uncucha	44	27	42	48	39	43	33	41	35	55	58	59	79	Uncucha
Yuca	1 308	1 204	1 002	986	859	920	884	1 143	1 048	1 164	1 250	1 273	1 167	Yuca
PECUARIA														PECUARIA
Carne de ave 2/	807	788	771	720	699	739	791	624	648	718	753	684	816	Carne de ave 2/
Carne de porcino 2/	14	99	90	92	87	83	86	79	100	76	79	86	16	Carne de porcino 2/
Carne de vacuno 2/	193	232	198	199	188	199	194	156	178	187	196	186	205	Carne de vacuno 2/
Carne de ovino 2/	4	7	3	3	4	4	3	3	3	4	3	3	3	Carne de ovino 2/
Huevo	228	263	319	339	356	343	294	311	312	312	319	348	322	Huevo
Leche	103	132	120	115	124	122	125	134	131	132	143	113	114	Leche

1/ Cifras preliminares.

2/ Peso neto.

FUENTE: MINAGRI.

Elaboración: BCRP, Sucursal Cusco. Departamento de Estudios Económicos.



ANEXO 2

MADRE DE DIOS : PRODUCCIÓN PESQUERA 1/
(Kg.)

SUBSECTORES	2017						2018						SUBSECTORES	
	JUL	AGO	SET	OCT	NOV	DIC	ENE	FEB	MAR	ABR	MAY	JUN		JUL
CHD 2/ 1. Fresco	36 025	40 426	45 233	45 285	51 733	38 002	31 194	34 261	46 257	34 003	29 832	42 537	38 649	CHD 2/ 1. Fresco

1/ Cifras preliminar.

2/ Consumo Humano Directo.

Fuente: PRODUCE.

Elaboración: BCRP, Sucursal Cusco. Departamento de Estudios Económicos.



ANEXO 3

MADRE DE DIOS: PRODUCCIÓN MINERA 1/

	2017						2018							
	JUL	AGO	SET	OCT	NOV	DIC	ENE	FEB	MAR	ABR	MAY	JUN		JUL
1. MINERÍA METÁLICA 2/														1. MINERÍA METÁLICA 2/
Oro (Onzas troy)	35 320	36 179	34 143	34 558	25 216	26 589	27 547	26 740	26 420	27 213	27 769	26 947	27 024	Oro (Onzas troy)

1/ Cifras preliminares.

2/ Contenido fino.

Fuente: MINEM.

Elaboración: BCRP, Sucursal Cusco. Departamento de Estudios Económicos.



ANEXO 4

MADRE DE DIOS: EXPORTACIÓN POR GRUPO DE PRODUCTO 1/
(Valor FOB - Miles de US\$)

GRUPO	2017						2018						GRUPO	
	JUL	AGO	SET	OCT	NOV	DIC	ENE	FEB	MAR	ABR	MAY	JUN		JUL
Productos tradicionales	11 818	6 718	4 267	6 905	4 714	3 649	6 486	5 272	4 653	1 926	3 053	2 490	2 234	Productos tradicionales
Minería	11 818	6 718	4 267	6 905	4 714	3 649	6 486	5 272	4 653	1 926	3 053	2 490	2 234	Minería
Productos no tradicionales	1 697	865	1 726	612	1 756	898	947	1 008	2 607	2 617	2 462	2 610	2 952	Productos no tradicionales
Agropecuario	1 505	780	1 508	494	1 439	722	761	893	2 481	2 394	2 355	2 372	2 346	Agropecuario
Pesquero	0	0	0	0	1	0	0	0	0	0	1	0	0	Pesquero
Madera y papeles	192	55	215	118	316	176	186	115	96	216	106	238	606	Madera y papeles
Químico	0	0	3	0	0	0	0	0	0	0	0	0	0	Químico
Metal-mecánico	0	30	0	0	0	0	0	0	30	7	0	0	0	Metal-mecánico
TOTAL EXPORTACIONES	13 515	7 583	5 993	7 517	6 470	4 547	7 433	6 280	7 260	4 543	5 515	5 100	5 186	TOTAL EXPORTACIONES

1/ Cifras preliminares.

Fuente: SUNAT.

Elaboración: BCRP, Sucursal Cusco. Departamento de Estudios Económicos.



ANEXO 5

MADRE DE DIOS: EXPORTACIONES POR GRUPO DE PRODUCTOS 1/
(Valores FOB en Miles de US\$)

GRUPO	2017						2018						GRUPO	
	JUL	AGO	SET	OCT	NOV	DIC	ENE	FEB	MAR	ABR	MAY	JUN		JUL
PRODUCTOS TRADICIONALES	11 818	6 718	4 267	6 905	4 714	3 649	6 486	5 272	4 653	1 926	3 053	2 490	2 234	PRODUCTOS TRADICIONALES
Mineros	11 818	6 718	4 267	6 905	4 714	3 649	6 486	5 272	4 653	1 926	3 053	2 490	2 234	Mineros
Oro	11 818	6 718	4 267	6 905	4 714	3 649	6 486	5 272	4 653	1 926	3 053	2 490	2 234	Oro
PRODUCTOS NO TRADICIONALES	1 697	865	1 726	612	1 756	898	947	1 008	2 607	2 617	2 462	2 610	2 952	PRODUCTOS NO TRADICIONALES
Agropecuario	1 505	780	1 508	494	1 439	722	761	893	2 481	2 394	2 355	2 372	2 346	Agropecuario
Nueces del Brasil sin cáscara, frescas o secas	1 503	776	1 508	494	1 439	722	718	893	2 481	2 394	2 355	2 319	2 346	Nueces del Brasil sin cáscara, frescas o secas
Cacao en grano, entero o partido, crudo	0	4	0	0	0	0	0	0	0	0	0	0	0	Cacao en grano, entero o partido, crudo
Demás frutos con o sin cáscara, fresc. o secos	0	0	0	0	0	0	0	0	0	0	0	0	0	Demás frutos con o sin cáscara, fresc. o secos
Demás aves	2	0	0	0	0	0	0	0	0	0	0	0	0	Demás aves
Cocos Frescos	0	0	0	0	0	0	0	0	0	0	0	0	0	Cocos Frescos
Nueces del Brasil con cáscara	0	0	0	0	0	0	32	0	0	0	0	0	0	Nueces del Brasil con cáscara
Demas frutos de cáscara	0	0	0	0	0	0	11	0	0	0	0	53	0	Demas frutos de cáscara
Resto	0	0	0	0	0	0	0	0	0	0	0	0	0	Resto
Pesquero	0	0	0	0	1	0	0	0	0	0	1	0	0	Pesquero
Maderas y papeles, y sus manufacturas	192	55	215	118	316	176	186	115	96	216	106	238	606	Maderas y papeles, y sus manufacturas
Madera moldurada distinta de las coníferas	0	0	0	0	0	0	72	0	0	65	106	28	177	Madera moldurada distinta de las coníferas
Demás mad. perfiladas longitudinalmente distinta de coníferas	6	35	0	0	0	0	0	0	0	0	0	0	0	Demás mad. perfiladas longitudinalmente distinta de coníferas
Demás mad. aserradas longitudinalmente, cortada o desenrollada	20	18	19	0	78	0	0	1	0	0	0	0	0	Demás mad. aserradas longitudinalmente, cortada o desenrollada
Maderas aserradas de las maderas tropicales	141	1	0	0	172	98	0	23	96	52	0	75	83	Maderas aserradas de las maderas tropicales
Tabillas y frisos para parques, sin ensamblar, distintas de las coníferas	25	0	196	118	66	77	114	91	0	99	0	135	346	Tabillas y frisos para parques, sin ensamblar, distintas de las coníferas
Resto	0	1	0	0	0	1	0	0	0	0	0	0	0	Resto
Químicos	0	0	3	0	0	0	0	0	0	0	0	0	0	Químicos
Metal-mecánicos	0	30	0	0	0	0	0	0	30	7	0	0	0	Metal-mecánicos
Cargador y pala de carga frontal	0	30	0	0	0	0	0	0	0	0	0	0	0	Cargador y pala de carga frontal
Resto	0	0	0	0	0	0	0	0	30	7	0	0	0	Resto
TOTAL EXPORTACIONES	13 515	7 583	5 993	7 517	6 470	4 547	7 433	6 280	7 260	4 543	5 515	5 100	5 186	TOTAL EXPORTACIONES

1/ Cifras preliminares.

Fuente: SUNAT.

Elaboración: BCRP, Sucursal Cusco, Departamento de Estudios Económicos.



ANEXO 6

MADRE DE DIOS: IMPORTACIÓN SEGÚN USO O DESTINO ECONÓMICO 1/
(Valor FOB en miles de US\$)

TIPO	2 017						2 018						TIPO	
	JUL	AGO	SET	OCT	NOV	DIC	ENE	FEB	MAR	ABR	MAY	JUN		JUL
I. Bienes de Consumo	767	960	764	647	619	1 760	2 868	3 083	1 844	893	1 653	1 282	1 091	I. Bienes de Consumo
No duradero	708	960	764	641	619	1 756	2 868	3 083	1 844	884	1 653	1 258	1 073	No duradero
Duradero	59	0	0	6	0	4	0	0	0	9	0	24	18	Duradero
II. Insumos	323	361	174	254	242	426	127	300	378	481	524	192	585	II. Insumos
Combustibles, lubricantes y conexos	0	0	0	0	0	0	0	0	0	0	0	0	0	Combustibles, lubricantes y conexos
Materias primas para la agricultura	14	44	16	13	0	0	15	7	0	0	17	0	0	Materias primas para la agricultura
Materias primas para la industria	309	317	158	241	242	426	112	293	378	481	507	192	585	Materias primas para la industria
III. Bienes de Capital	101	698	106	332	926	219	237	294	1 733	2 278	490	262	402	III. Bienes de Capital
Materiales de construcción	101	101	103	202	164	75	202	253	202	191	180	167	276	Materiales de construcción
Para la agricultura	0	6	0	16	0	67	0	0	42	34	225	51	24	Para la agricultura
Para la industria	0	3	0	114	0	53	35	3	2	101	85	43	102	Para la industria
Equipos de transporte	0	588	3	0	762	24	0	38	1 487	1 952	0	1	0	Equipos de transporte
TOTAL IMPORTACIONES	1 191	2 019	1 044	1 233	1 787	2 405	3 232	3 677	3 955	3 652	2 667	1 736	2 078	TOTAL IMPORTACIONES

1/ Cifras preliminares.

Fuente: SUNAT.

Elaboración: BCRP, Sucursal Cusco. Departamento de Estudios Económicos.

ANEXO 7

MADRE DE DIOS: IMPORTACIÓN SEGÚN USO O DESTINO ECÓNOMICO 1/
(Valores FOB en miles de US\$)

TIPO	2017						2018							TIPO
	JUL	AGO	SET	OCT	NOV	DIC	ENE	FEB	MAR	ABR	MAY	JUN	JUL	
I. BIENES DE CONSUMO	767	960	764	647	619	1 760	2 868	3 083	1 844	893	1 653	1 282	1 091	
Bienes de consumo no duradero	708	960	764	641	619	1 756	2 868	3 083	1 844	884	1 653	1 258	1 073	
Productos alimenticios primarios	279	376	190	74	175	1 331	2 651	2 622	1 108	394	1 119	513	552	
Productos alimenticios elaborados	356	502	493	567	444	402	217	384	736	404	523	637	521	
Bebidas	0	0	0	0	0	0	0	0	0	0	0	0	0	
Otros bienes de consumo no duradero	72	82	81	0	0	23	0	77	0	86	11	109	0	
Bienes de consumo duradero	59	0	0	6	0	4	0	0	0	9	0	24	18	
Vehículo De Transporte Particular	59	0	0	4	0	0	0	0	0	0	0	0	0	
Utensilios Domésticos	0	0	0	0	0	3	1	1	1	7	1	18	18	
Obj.de adorno de uso personal, instrumento musical y otros	0	0	0	2	0	1	0	0	0	1	0	0	0	
Muebles y otro equipo para el hogar	0	0	0	0	0	0	0	0	0	1	0	0	0	
II. INSUMOS	323	361	174	254	242	426	127	300	378	481	524	192	585	
Combustibles, lubricantes y productos conexos	0	0	0	0	0	0	0	0	0	0	0	0	0	
Lubricantes	0	0	0	0	0	0	0	0	0	0	0	0	0	
Materias primas y productos intermedios para la agricultura	14	44	16	13	0	0	15	7	0	0	17	0	0	
Alimentos para animales elaborados	14	14	16	13	0	0	15	7	0	0	17	0	0	
Otras materias primas para la agricultura - naturales	0	30	0	0	0	0	0	0	0	0	0	0	0	
Materias primas y productos intermedios para la industria	309	317	158	241	242	426	112	293	378	481	507	192	585	
Productos alimenticios primarios	0	14	5	5	34	31	33	37	6	95	0	0	12	
Productos alimenticios semielaborados	0	0	19	0	0	24	0	0	25	0	19	0	19	
Productos agropecuarios no alimenticios semielaborados	109	0	0	80	90	44	54	16	14	0	189	45	18	
Productos agropecuarios no alimenticios elaborados	0	55	32	18	26	15	23	0	40	43	44	22	44	
Productos mineros elaborados	200	249	90	109	92	312	2	218	293	339	255	105	493	
Productos químico - farmacéuticos primarios	0	0	13	29	0	0	0	22	0	4	0	20	0	
III. BIENES DE CAPITAL	101	698	106	332	926	219	237	294	1 733	2 278	490	262	402	
Materiales de construcción	101	101	103	202	164	75	202	253	202	191	180	167	276	
Materiales de construcción - elaborados	101	101	103	202	164	75	202	253	202	191	180	167	276	
Bienes de capital para la agricultura	0	6	0	16	0	67	0	0	42	34	225	51	24	
Bienes de capital para la agricultura-maquinas y herramientas	0	6	0	16	0	67	0	0	42	34	225	51	24	
Bienes de capital para la industria	0	3	0	114	0	53	35	3	2	101	85	43	102	
Bienes de capital para la industria-herramientas	0	0	0	0	0	28	0	0	0	34	0	42	83	
Bienes de capital para la industria-maquinas y aparatos de ofic. serv. y científicos	0	0	0	0	0	1	0	0	0	3	0	2	17	
Bienes de capital para la industria-otro equipo fijo	0	3	0	105	0	20	35	3	2	59	85	0	0	
Bienes de capital para la industria-partes y accesorios de maquinaria industrial	0	0	0	9	0	4	0	0	0	6	0	0	2	
Equipos de transporte	0	588	3	0	762	24	0	38	1 487	1 952	0	1	0	
Equipos de transporte-equipos rodantes de transporte	0	588	0	0	762	0	0	38	1 487	1 952	0	1	0	
Equipos de transporte-partes y accesorios de equipo de transporte	0	0	3	0	0	24	0	0	0	0	0	0	0	
TOTAL IMPORTACIONES	1 191	2 019	1 044	1 233	1 787	2 405	3 232	3 677	3 955	3 652	2 667	1 736	2 078	

1/ Cifras preliminares.

Fuente: SUNAT.

Elaboración: BCRP, Sucursal Cusco, Departamento de Estudios Económicos.



ANEXO 8

MADRE DE DIOS: CRÉDITO 1/ 2/
(Saldos en millones de Soles)

ENTIDADES FINANCIERAS	2017						2018							ENTIDADES FINANCIERAS
	JUL	AGO	SET	OCT	NOV	DIC	ENE	FEB	MAR	ABR	MAY	JUN	JUL	
I. BANCO DE LA NACION	33	34	35	35	35	36	36	36	36	37	37	38	38	I. BANCO DE LA NACION
II. AGROBANCO	7	6	6	6	5	5	5	5	5	4	4	4	4	II. AGROBANCO
III. BANCA MÚLTIPLE	183	189	193	194	195	196	195	197	200	205	210	214	217	III. BANCA MÚLTIPLE
IV. INSTITUCIONES NO BANCARIAS	334	337	341	347	354	361	363	366	370	374	379	384	391	IV. INSTITUCIONES NO BANCARIAS
Financieras	50	50	50	50	51	53	53	53	55	56	58	58	59	Financieras
Cajas Municipales	284	287	291	297	302	308	310	312	315	318	322	325	331	Cajas Municipales
Cajas Rurales	0	0	0	0	0	0	0	0	0	0	0	0	0	Cajas Rurales
Edpymes	0	0	0	0	0	0	0	0	0	0	0	0	0	Edpymes
TOTAL	557	565	574	582	589	599	599	604	611	620	631	640	649	TOTAL
En M/N	552	559	568	577	584	594	593	597	605	614	624	634	644	En M/N
En M/E	5	6	6	6	5	5	6	7	6	6	6	6	5	En M/E

1/ Cifras Preliminares.

2/ La suma de las partes difiere en algunos casos por la presentación de números enteros.

Fuente: SBS.

Elaboración: BCRP, Sucursal Cusco. Departamento de Estudios Económicos.



ANEXO 9

MADRE DE DIOS: CARTERA PESADA 1/

(En porcentajes)

ENTIDADES FINANCIERAS								2018						ENTIDADES FINANCIERAS
	JUN	JUL	AGO	SET	OCT	NOV	DIC	ENE	FEB	MAR	ABR	MAY	JUN	
I. BANCO DE LA NACIÓN	2,6	2,5	2,4	2,5	2,3	2,5	2,4	2,4	2,5	2,5	2,6	2,6	2,6	I. BANCO DE LA NACIÓN
II. AGROBANCO	11,4	14,0	18,6	22,1	18,8	18,8	18,3	19,9	19,6	25,1	30,4	30,7	32,2	II. AGROBANCO
III. BANCA MÚLTIPLE	8,2	7,5	7,5	7,5	6,7	6,9	5,2	5,4	5,0	5,0	4,8	4,9	4,9	III. BANCA MÚLTIPLE
IV. INSTITUCIONES NO BANCARIAS	6,0	5,9	6,0	5,6	5,5	4,8	4,7	4,7	4,6	4,2	4,5	4,4	4,0	IV. INSTITUCIONES NO BANCARIAS
Cajas Municipales	6,2	6,1	6,2	5,8	5,6	4,9	4,6	4,8	4,6	4,2	4,5	4,6	4,1	Cajas Municipales
Financieras	4,9	4,8	4,8	4,5	4,6	4,4	4,7	4,3	4,5	4,4	4,3	3,5	3,4	Financieras
TOTAL	6,6	6,3	6,4	6,2	5,8	5,5	4,8	4,9	4,7	4,5	4,7	4,7	4,4	TOTAL

1/ Cifras Preliminares.

Fuente: SBS.

Elaboración: BCRP, Sucursal Cusco. Departamento de Estudios Económicos.



ANEXO 10

MADRE DE DIOS: DEPÓSITOS 1/

(Saldos en millones de Soles)

INSTITUCIONES	2017						2018						INSTITUCIONES	
	JUL	AGO	SET	OCT	NOV	DIC	ENE	FEB	MAR	ABR	MAY	JUN		JUL
I. EMPRESAS BANCARIAS 2/	190	200	204	205	204	216	217	214	209	213	224	219	229	I. EMPRESAS BANCARIAS 2/
Depósitos a la vista	63	71	74	70	65	69	73	71	68	68	72	67	68	Depósitos a la vista
En m/n	53	57	62	57	53	58	59	58	54	55	60	55	55	En m/n
En m/e	10	14	12	13	11	11	13	13	14	12	13	12	13	En m/e
Depósitos de ahorro	99	101	102	109	111	120	117	116	114	119	123	125	133	Depósitos de ahorro
En m/n	83	86	86	91	93	101	98	97	94	98	101	102	112	En m/n
En m/e	16	16	16	18	18	19	20	20	20	21	22	22	21	En m/e
Depósitos a plazo	27	27	28	27	28	28	27	27	27	27	29	28	28	Depósitos a plazo
En m/n	24	24	25	24	26	25	25	25	24	24	26	26	26	En m/n
En m/e	3	3	3	3	3	3	3	3	3	3	3	2	2	En m/e
II. INSTITUCIONES NO BANCARIAS	115	113	116	120	122	121	123	125	124	126	130	129	135	II. INSTITUCIONES NO BANCARIAS
Depósitos a la vista	0	0	0	0	0	0	0	0	0	0	0	0	0	Depósitos a la vista
En m/n	0	0	0	0	0	0	0	0	0	0	0	0	0	En m/n
En m/e	0	0	0	0	0	0	0	0	0	0	0	0	0	En m/e
Depósitos de ahorro	68	66	68	72	72	71	73	74	73	74	77	74	81	Depósitos de ahorro
En m/n	66	64	66	69	70	69	71	71	70	72	75	72	79	En m/n
En m/e	2	2	2	2	2	2	2	2	2	2	2	2	2	En m/e
Depósitos a plazo	47	47	48	48	50	50	50	51	52	51	53	54	55	Depósitos a plazo
En m/n	45	45	46	46	48	48	48	49	50	49	51	52	52	En m/n
En m/e	2	2	2	2	2	2	2	2	2	2	2	2	2	En m/e
III. TOTAL	305	313	320	325	326	337	341	339	333	339	354	348	364	III. TOTAL
Depósitos a la vista	63	72	74	70	65	69	73	71	68	68	72	67	68	Depósitos a la vista
En m/n	53	57	62	57	53	58	59	58	54	56	60	55	55	En m/n
En m/e	10	14	12	13	11	11	13	13	14	12	13	12	13	En m/e
Depósitos de ahorro	167	168	170	181	183	191	190	190	187	193	200	199	214	Depósitos de ahorro
En m/n	149	150	152	160	163	170	168	168	164	170	176	174	190	En m/n
En m/e	18	18	18	20	20	21	22	22	22	23	24	25	23	En m/e
Depósitos a plazo	74	74	75	75	78	78	77	78	79	78	82	82	82	Depósitos a plazo
En m/n	69	69	70	70	73	73	73	73	74	73	77	78	78	En m/n
En m/e	5	5	5	5	5	5	5	5	5	5	5	4	4	En m/e

1/ Cifras Preliminares.

2/ Banca Múltiple y Banco de la Nación.

Fuente: SBS.

Elaboración: BCRP, Sucursal Cusco. Departamento de Estudios Económicos.



ANEXO 11

MADRE DE DIOS: INGRESOS CORRIENTES DEL GOBIERNO CENTRAL 1/
(Millones de soles)

INGRESOS	2017						2018						INGRESOS	
	JUL	AGO	SET	OCT	NOV	DIC	ENE	FEB	MAR	ABR	MAY	JUN		JUL
I. INGRESOS TRIBUTARIOS	6	7	7	7	7	7	7	7	7	9	8	6	7	I. INGRESOS TRIBUTARIOS
1. Impuestos a los ingresos	4	4	4	4	5	4	5	4	5	5	4	4	4	1. Impuestos a los ingresos
- Personas Naturales	1	1	1	1	1	1	1	1	1	1	1	1	1	- Personas Naturales
- Personas Jurídicas	3	3	4	4	4	3	3	3	3	3	3	3	3	- Personas Jurídicas
- Regularización	0	0	0	0	0	0	0	0	1	2	1	0	0	- Regularización
2. Impuestos a la importación	0	0	0	0	0	0	0	0	0	0	0	0	0	2. Impuestos a la importación
3. Impuesto General a las Ventas	1	1	2	1	1	1	1	1	1	2	3	1	1	3. Impuesto General a las Ventas
- Operaciones Internas	1	1	2	1	1	1	1	1	1	1	1	1	1	- Operaciones Internas
- Operaciones Externas	0	0	0	0	0	1	0	0	0	1	1	0	0	- Operaciones Externas
4. Impuesto Selectivo al Consumo	0	0	0	0	0	0		0		0	0	0	0	4. Impuesto Selectivo al Consumo
5. Otros Ingresos tributarios	2	1	1	1	1	1	1	1	1	2	1	1	1	5. Otros Ingresos tributarios
II. INGRESOS NO TRIBUTARIOS	0	0	0	0	0	0	0	0	0	0	0	0	0	II. INGRESOS NO TRIBUTARIOS
INGRESOS CORRIENTES (I+II)	7	7	7	7	7	7	7	7	7	10	8	6	7	INGRESOS CORRIENTES (I+II)

1/ Debido al redondeo de los datos parciales, los totales pueden diferir de la suma de las partes.

Fuente: SUNAT.

Elaboración: BCRP, Sucursal Cusco. Departamento de Estudios Económicos.



ANEXO 12

MADRE DE DIOS: EJECUCIÓN DEL PRESUPUESTO DE GASTOS DEL GOBIERNO NACIONAL 1/ 2/
(Millones de Soles)

TIPO	2017						2018							TIPO
	JUL	AGO	SET	OCT	NOV	DIC	ENE	FEB	MAR	ABR	MAY	JUN	JUL	
GASTOS NO FINANCIEROS	27	18	22	132	22	42	23	16	16	129	17	18	34	GASTOS NO FINANCIEROS
A. GASTOS CORRIENTES	24	14	15	22	13	25	23	12	12	25	13	14	29	A. GASTOS CORRIENTES
1. Remuneraciones	6	5	5	5	5	6	6	6	7	6	6	6	6	1. Remuneraciones
2. Bienes y servicios	15	5	9	14	5	16	13	3	4	15	5	6	16	2. Bienes y servicios
3. Transferencias	2	3	0	2	2	3	4	3	0	4	2	2	7	3. Transferencias
B. GASTO DE CAPITAL	3	5	7	110	9	17	0	3	5	104	4	5	4	B. GASTO DE CAPITAL
1. Formación bruta de capital	3	5	7	109	9	17	0	3	5	104	4	4	4	1. Formación bruta de capital
2. Otros gastos de capital	0	0	0	1	0	0	0	0	0	0	0	0	0	2. Otros gastos de capital

1/ Información actualizada al 31 de julio de 2018.

2/ Debido al redondeo de los datos parciales y los totales, pueden diferir de la suma de las partes.

Fuente: MEF.

Elaboración: BCRP, Sucursal Cusco. Departamento de Estudios Económicos.



ANEXO 13

MADRE DE DIOS: EJECUCIÓN DEL PRESUPUESTO DE GASTOS DEL GOBIERNO REGIONAL 1/ 2/

(Millones de Soles)

TIPO	2017						2018							TIPO
	JUL	AGO	SET	OCT	NOV	DIC	ENE	FEB	MAR	ABR	MAY	JUN	JUL	
GASTOS NO FINANCIEROS	25	25	31	32	30	74	23	20	22	26	27	28	34	GASTOS NO FINANCIEROS
A. GASTOS CORRIENTES	16	15	16	20	19	34	21	15	15	17	17	17	23	A. GASTOS CORRIENTES
1. Remuneraciones	11	9	11	13	12	15	17	11	10	11	11	12	13	1. Remuneraciones
2. Bienes y servicios	5	5	4	7	5	16	3	4	4	5	5	4	5	2. Bienes y servicios
3. Transferencias	1	0	1	0	1	3	0	1	1	1	0	1	5	3. Transferencias
B. GASTO DE CAPITAL	8	10	14	11	12	40	2	5	7	9	10	11	11	B. GASTO DE CAPITAL
1. Formación bruta de capital	8	10	14	11	12	40	2	5	7	9	10	10	11	1. Formación bruta de capital
2. Otros gastos de capital	0	0	0	0	0	0	0	0	0	0	0	1	0	2. Otros gastos de capital

1/ Información actualizada al 31 de julio de 2018.

2/ Debido al redondeo de los datos parciales y los totales, pueden diferir de la suma de las partes.

Fuente: MEF.

Elaboración: BCRP, Sucursal Cusco. Departamento de Estudios Económicos.



ANEXO 14

MADRE DE DIOS: EJECUCIÓN DEL PRESUPUESTO DE GASTOS DE LOS GOBIERNO LOCALES 1/ 2/
(Millones de Soles)

TIPO	2017						2018							TIPO
	JUL	AGO	SET	OCT	NOV	DIC	ENE	FEB	MAR	ABR	MAY	JUN	JUL	
GASTOS NO FINANCIEROS	9	8	9	8	7	16	3	5	9	7	7	8	9	GASTOS NO FINANCIEROS
A. GASTOS CORRIENTES	4	3	4	4	4	7	1	3	3	3	4	3	4	A. GASTOS CORRIENTES
1. Remuneraciones	1	1	1	1	1	1	1	1	1	1	1	1	1	1. Remuneraciones
2. Bienes y servicios	3	2	3	2	2	5	1	2	2	2	2	2	3	2. Bienes y servicios
3. Transferencias	0	0	0	0	0	1	0	0	0	0	0	0	0	3. Transferencias
B. GASTO DE CAPITAL	5	4	5	4	3	9	2	2	5	3	3	5	5	B. GASTO DE CAPITAL
1. Formación bruta de capital	5	4	5	4	3	9	2	2	5	3	3	5	5	1. Formación bruta de capital
2. Otros gastos de capital	0	0	0	0	0	0	0	0	0	0	0	0	0	2. Otros gastos de capital

1/ Información actualizada al 31 de julio de 2018.

2/ Debido al redondeo de los datos parciales y los totales, pueden diferir de la suma de las partes.

Fuente: MEF.

Elaboración: BCRP, Sucursal Cusco. Departamento de Estudios Económicos.