

**BANCO CENTRAL DE RESERVA DEL PERÚ**  
**SUCURSAL CUSCO**



**MADRE DE DIOS: Síntesis de Actividad Económica**  
**Mayo 2018<sup>1</sup>**

**Departamento de Estudios Económicos**

---

<sup>1</sup> En la elaboración del presente informe participaron Víctor Chique, José Apaza y Juniors Sánchez.

## ÍNDICE

	<i>Página</i>
<b>RESUMEN EJECUTIVO</b> .....	<b>3</b>
<b>I. ACTIVIDAD PRODUCTIVA</b> .....	<b>5</b>
1. Actividad Primaria .....	5
1.1 Sector agropecuario .....	5
1.2 Sector pesca .....	6
1.3 Sector minería .....	7
2. Otros indicadores sectoriales .....	8
2.1 Arribos a los establecimientos de hospedaje .....	8
<b>II. ASPECTOS LABORALES</b> .....	<b>9</b>
1. Empleo .....	9
<b>III. SECTOR EXTERNO</b> .....	<b>10</b>
1. Exportaciones .....	10
2. Importaciones .....	11
<b>IV. CRÉDITO Y DEPÓSITOS</b> .....	<b>12</b>
1. Crédito .....	12
2. Depósitos .....	13
<b>V. EJECUCIÓN DEL PRESUPUESTO DE GASTOS DEL GOBIERNO GENERAL</b> .....	<b>15</b>
1. Gasto No Financiero .....	15
2. El Gasto Corriente .....	15
3. Gasto de Capital .....	15
<b>VI. ENCUESTA DE PERCEPCIÓN REGIONAL</b> .....	<b>18</b>
<b>VII. ANEXOS</b> .....	<b>21</b>

## RESUMEN EJECUTIVO

---

### Principales hechos de importancia

- La producción **agropecuaria** creció 12,2 por ciento interanual en mayo. Sin embargo, la actividad **minera** y la producción **pesquera** se redujeron 21,4 y 15,4 por ciento, respectivamente.
- Con relación a los otros indicadores de la actividad económica, el saldo de **crédito** y la **inversión pública** crecieron 14,8 y 77,0 por ciento, respectivamente. A nivel de componentes, para el caso del crédito, se observó una expansión en el crédito de consumo (21,4 por ciento), a empresas (12,3 por ciento) e hipotecario (4,7 por ciento).

### Actividad Primaria

- En mayo, el **sector agropecuario** se expandió 12,2 por ciento interanual, asociado principalmente a la mayor producción de cacao, limón y huevo. Entre enero – mayo la producción agropecuaria registró una expansión de 11,2 por ciento, frente a similar periodo de 2017.
- El **sector pesca** se contrajo 15,4 por ciento, debido a la menor producción de paco en las piscigranjas de la región y la menor extracción de gamitana, mota, y puma zúngaro. Por el contrario, en el acumulado hasta mayo, se registró un incremento de 0,6 por ciento, frente a similar periodo de 2017, consecuencia de la mayor captura de boquichico, yahuarachi y zúngaro.
- La **actividad minera** se redujo 21,4 por ciento en mayo, explicado por la menor extracción de oro. Entre enero – mayo de 2018, la producción de oro se redujo 25,9 por ciento con respecto a similar periodo del año anterior.

### Otros Indicadores de Actividad Económica

- El **crédito** (S/ 631 millones) se incrementó en 14,8 por ciento, en términos nominales, respecto al saldo de mayo del año 2017, asociado al incremento de los crédito de consumo (21,4 por ciento), a empresas (12,3 por ciento) e hipotecario (4,7 por ciento). Por tipo de moneda, en moneda nacional se expandió 15,0 por ciento, no obstante, en moneda extranjera disminuyó 1,7 por ciento.
- La **inversión pública** (S/ 17 millones) registró un crecimiento de 77,0 por ciento en términos reales, por las mayores inversiones hechas en los tres niveles de gobierno, destacando que; en el Gobierno Nacional y Regional resaltó el sector educación, y en los Gobiernos Locales destacó el rubro cultura y deporte. Del mismo modo, en el acumulado hasta mayo de 2018, la inversión pública (S/ 164 millones) aumentó 16,5 por ciento con respecto a similar periodo de 2017.

**CUADRO N° 1**  
**OTROS INDICADORES DE ACTIVIDAD ECONÓMICA**  
 (Variación % respecto a similar mes del año anterior)

		Nov.17	Dic.17	Ene.18	Feb.18	Mar.18	Abr.18	May.18
Arribos a los establecimientos de hospedaje	↑	13,1	6,0	13,4	5,8	6,7	n.d.	n.d.
Empleo formal urbano 1/	↓	-3,8	-8,9	-2,9	2,4	8,1	12,6	n.d.
Crédito total 2/	↑	12,0	13,5	13,1	13,1	12,9	13,8	14,8
Crédito de consumo 2/	↑	16,7	17,0	17,0	19,1	19,6	21,1	21,4
Crédito hipotecario 2/	↑	3,5	8,6	4,3	2,0	6,2	5,9	4,7
Inversión Pública 3/	↑	8,3	50,3	2,0	19,3	50,6	7,8	77,0

1/ En empresas de 10 a más trabajadores situadas en la ciudad de Puerto Maldonado.

2/ En términos nominales.

3/ En términos reales.

Fuentes: BCRP - Sucursal Cusco, MINCETUR, SBS y MEF.



## I. ACTIVIDAD PRODUCTIVA

### 1. Actividad Primaria

#### 1.1 Sector agropecuario

- La producción agropecuaria creció 12,2 por ciento interanual en mayo, debido a la mayor actividad pecuaria (19,5 por ciento) y agrícola (7,0 por ciento). Así también, en el acumulado hasta mayo se registró un crecimiento de 11,2 por ciento frente a similar periodo de 2017.
- El incremento del subsector agrícola fue impulsado por los cultivos destinados al mercado externo y agroindustria (10,0 por ciento) y al mercado interno (6,6 por ciento). En el primer grupo, resalta la mayor producción de cacao (12,5 por ciento); y en el segundo grupo sobresale la mayor producción de limón (109,7 por ciento), uncucha (87,1 por ciento) y papaya (13,9 por ciento). Del mismo modo, entre enero-mayo, se registró un crecimiento de 10,4 por ciento en comparación al mismo periodo de 2017, debido principalmente a la mayor producción de maíz amarillo duro (20,6 por ciento).
- El incremento del subsector pecuario en 19,5 por ciento fue consecuencia de la mayor producción de huevo (62,8 por ciento) y carne de ave (15,1 por ciento). Asimismo, la producción acumulada hasta mayo reportó una variación positiva de 12,6 por ciento, como resultado de la mayor producción de carne de porcino (41,9 por ciento), huevo (31,7 por ciento) y carne de ave (12,8 por ciento).

**CUADRO N° 2**  
**SECTOR AGROPECUARIO 1/**  
(Miles de Toneladas)

Subsectores	Estructura Porcentual 2016 2/	Mayo				Enero - Mayo			
		2017	2018	Var.%	Contribución al crecimiento 3/	2017	2018	Var.%	Contribución al crecimiento 3/
<b>AGRICOLA</b>	<b>55,7</b>			<b>7,0</b>	<b>4,1</b>			<b>10,4</b>	<b>6,7</b>
Orientada al mercado externo y agroindustria 2/	8,1			10,0	0,7			19,5	3,5
Cacao	1,4	0,1	0,1	12,5	0,8	0,3	0,3	13,0	0,3
Caña de azúcar	0,1	0,1	0,2	43,8	0,0	0,5	0,6	14,1	0,0
Café	0,1	0,0	0,0	-100,0	-0,1	0,0	0,0	7,1	0,0
Achiote	0,0	0,0	0,0	-	-	0,0	0,0	-	-
Maíz amarillo duro	6,0	0,0	0,0	-	-	13,8	16,7	20,6	3,1
Mango	0,1	0,0	0,0	-	-	0,0	0,0	-	-
Palta	0,5	0,0	0,0	-	-	0,0	0,0	-	-
Orientada al mercado interno 2/	47,6			6,6	3,4			6,9	3,2
Papaya	10,1	4,5	5,1	13,9	1,7	19,3	20,1	4,0	0,4
Brachiaria	20,8	64,6	68,2	5,5	1,2	314,8	339,2	7,8	1,4
Limón	0,2	0,0	0,1	109,7	0,1	0,2	0,2	27,4	0,0
Yuca	2,9	1,2	1,3	2,7	0,1	5,2	5,5	5,5	0,2
Uncucha	0,1	0,0	0,1	87,1	0,1	0,2	0,2	23,3	0,0
Piña	1,0	0,4	0,4	5,8	0,1	1,5	1,7	12,9	0,1
Lima	0,1	0,1	0,1	-22,7	-0,1	0,1	0,1	-7,8	0,0
Plátano	5,8	2,4	2,4	-1,3	-0,1	10,0	10,6	6,7	0,4
<b>PECUARIO</b>	<b>44,3</b>			<b>19,5</b>	<b>8,1</b>			<b>12,6</b>	<b>4,5</b>
Huevo	6,7	0,2	0,3	62,8	3,7	1,2	1,5	31,7	1,9
Carne de ave 4/	24,2	0,7	0,8	15,1	3,7	3,1	3,5	12,8	2,5
Carne de porcino 4/	2,5	0,1	0,1	14,5	0,3	0,3	0,4	41,9	0,7
Leche	1,3	0,1	0,1	9,2	0,1	0,7	0,7	-5,0	0,0
Carne de vacuno 4/	9,5	0,2	0,2	4,8	0,4	1,0	0,9	-8,2	-0,6
Carne de ovino 4/	0,1	0,0	0,0	-25,0	0,0	0,0	0,0	-5,9	0,0
<b>SECTOR AGROPECUARIO</b>	<b>100,0</b>			<b>12,2</b>	<b>12,2</b>			<b>11,2</b>	<b>11,2</b>

1/ Cifras preliminares.

2/ A precios de 2007.

3/ En base a la estructura de similar periodo de 2017.

4/ Peso neto.

Fuente: MINAGRI.

Elaboración: BCRP, Sucursal Cusco. Departamento de Estudios Económicos.



- En cuanto al avance de las siembras de la actual campaña agrícola (2017/2018), hasta mayo, se instalaron 14 805 hectáreas, extensión menor en 8,7 por ciento con respecto a similar periodo de la campaña anterior, debido a la menor siembra de cultivos transitorios como frijol (-51,2 por ciento), yuca (-22,9 por ciento) y arroz (-3,6 por ciento) y menores instalaciones de cacao, papaya plátano.

**CUADRO N° 3**  
**SUPERFICIE SEMBRADA 1/**  
(Hectáreas)

	Campaña agrícola 2/		Variación	
	2016/2017	2017/2018	Absoluta	Porcentual
<b>CULTIVOS TRANSITORIOS</b>	<b>9 868</b>	<b>9 798</b>	<b>- 70</b>	<b>-0,7</b>
Yuca	1 074	828	- 246	-22,9
Frijol	365	178	- 187	-51,2
Arroz	2 400	2 314	- 86	-3,6
Lechuga	1	0	- 1	-100,0
Pepinillo	7	7	0	0,0
Soya	0	0	0	-
Camote	39	42	3	7,7
Uncucha	45	62	17	37,8
Sandia	13	33	20	153,8
Maíz choclo	0	21	21	-
Maíz amarillo	5 914	6 299	385	6,5
Otros	10	14	4	40,0
<b>CULTIVOS PERMANENTES</b>	<b>6 356</b>	<b>5 007</b>	<b>-1 349</b>	<b>-21,2</b>
Cacao	1 885	623	-1 262	-66,9
Papaya	886	553	- 333	-37,6
Plátano	1 293	1 161	- 132	-10,2
Pasto Brachiaria	1 942	2 427	485	25,0
Otros	350	243	- 107	-30,6
<b>Total</b>	<b>16 224</b>	<b>14 805</b>	<b>-1 419</b>	<b>-8,7</b>

1/ Cifras preliminares.

2/ En agosto 2017 - mayo 2018.

Fuente: MINAGRI.

Elaboración: BCRP, Sucursal Cusco. Departamento de Estudios Económicos.

## 1.2 Sector pesca

- La actividad pesquera descendió 15,4 por ciento interanual en mayo, debido al menor desembarque de gamitana (-98,5 por ciento), mota (-61,3 por ciento), puma zúngaro (-25,6 por ciento) y a la menor producción de paco (-36,6 por ciento), consecuencia de la mayor cantidad de pescado proveniente de Brasil. En cambio, en el acumulado hasta mayo, el sector pesca creció 0,6 por ciento, respecto a similar periodo de 2017, ya que se registró una mayor captura de boquichico (42,6 por ciento), yahuarachi (21,5 por ciento) y zúngaro (12,9 por ciento).

**CUADRO N° 4**  
**SECTOR PESCA 1/**  
(En toneladas)

Subsectores	Mayo			Enero - Mayo		
	2017	2018	Var. %	2017	2018	Var. %
<b>Consumo Humano Directo</b>						
Fresco	36	30	-17,6	175	176	0,2
<b>SECTOR PESCA 2/</b>			<b>-15,4</b>			<b>0,6</b>

1/ Cifras preliminares.

2/ A precios de 2007.

Fuente: PRODUCE.

Elaboración: BCRP, Sucursal Cusco. Departamento de Estudios Económicos.

### 1.3 Sector minería

- En mayo, la actividad minera se contrajo 21,4 por ciento. Con este resultado el sector viene cayendo por decimoséptimo mes consecutivo. Del mismo modo, en el acumulado hasta mayo, la producción minera descendió 25,9 por ciento interanual, por la menor extracción de oro.

**CUADRO N° 5  
SECTOR MINERÍA 1/**

Mineral	Estructura Porcentual 2016 2/	Mayo				Enero - Mayo			
		2017	2018	Var. %	Contribución 3/	2017	2018	Var. %	Contribución 3/
Oro (Onzas troy)	100,0	35 317	27 769	-21,4	-21,4	183 124	135 689	-25,9	-25,9
<b>SECTOR MINERÍA 2/</b>	<b>100,0</b>			<b>-21,4</b>	<b>-21,4</b>			<b>-25,9</b>	<b>-25,9</b>

1/ Cifras preliminares.

2/ A precios de 2007.

3/ En base a la estructura de similar periodo de 2017.

Fuente: Ministerio de Energía y Minas.

Elaboración: BCRP, Sucursal Cusco. Departamento de Estudios Económicos.

**GRÁFICO N° 1  
EVOLUCIÓN DE LA PRODUCCIÓN MINERA**  
(Variación % real respecto al similar periodo del año anterior)

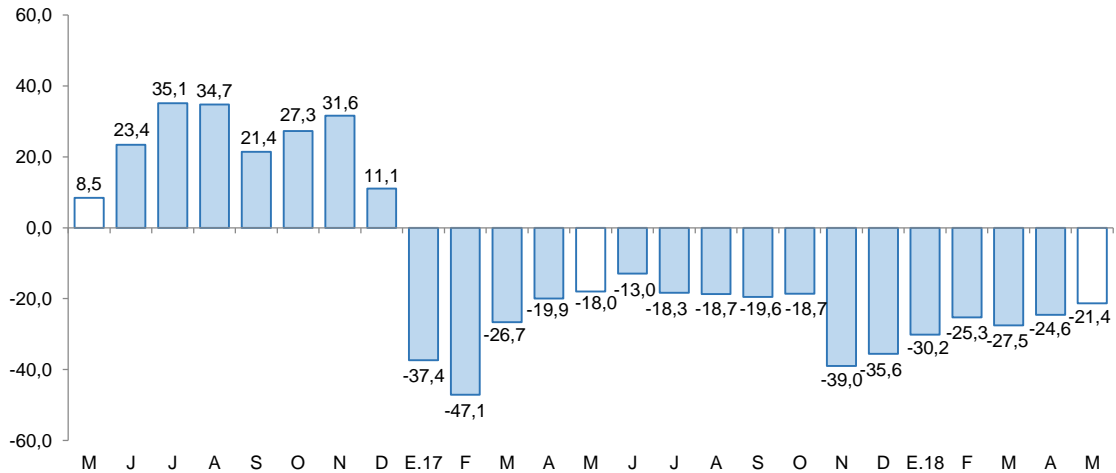

Fuente: MINEM.

Elaboración: BCRP, Sucursal Cusco, Departamento de Estudios Económicos.

- El precio promedio del oro (US\$/oz.tr. 1 303,0) decreció 2,4 puntos porcentuales con respecto al mes anterior (US\$/oz.tr. 1 334,7).

## 2. Otros indicadores sectoriales

### 2.1 Arribos a los establecimientos de hospedaje

- El arribo de turistas a los establecimientos de hospedaje de Madre de Dios alcanzó 34 344 personas en marzo, mayor en 6,7 por ciento con respecto a similar periodo de 2017. Se observó incrementos en los arribos de turistas extranjeros (41,7 por ciento) y nacionales (0,8 por ciento). Durante enero - marzo, los arribos a la región se incrementaron en 8,8 por ciento interanual.
- Por procedencia, en turistas extranjeros, la expansión fue explicada por las mayores visitas provenientes de Bolivia (293,4 por ciento), Inglaterra (54,8 por ciento), Alemania (47,6 por ciento) y Estados Unidos (36,8 por ciento); así como, el aumento de visitantes nacionales se debió al mayor flujo procedente de Huancavelica (1300,0 por ciento), Lima (15,6 por ciento) y Cusco (10,3 por ciento).
- El número de visitantes a la Reserva de Tambopata creció 154,1 por ciento interanual, respecto a similar mes de 2017, explicado por la mayor afluencia de turistas nacionales (372,7 por ciento) y extranjeros (114,9 por ciento). Y en el primer trimestre, las visitas aumentaron 76,7 por ciento.

**GRÁFICO N° 2**  
**EVOLUCIÓN DE ARRIBOS A ESTABLECIMIENTOS DE HOSPEDAJE**  
(Variación % respecto al similar periodo del año anterior)

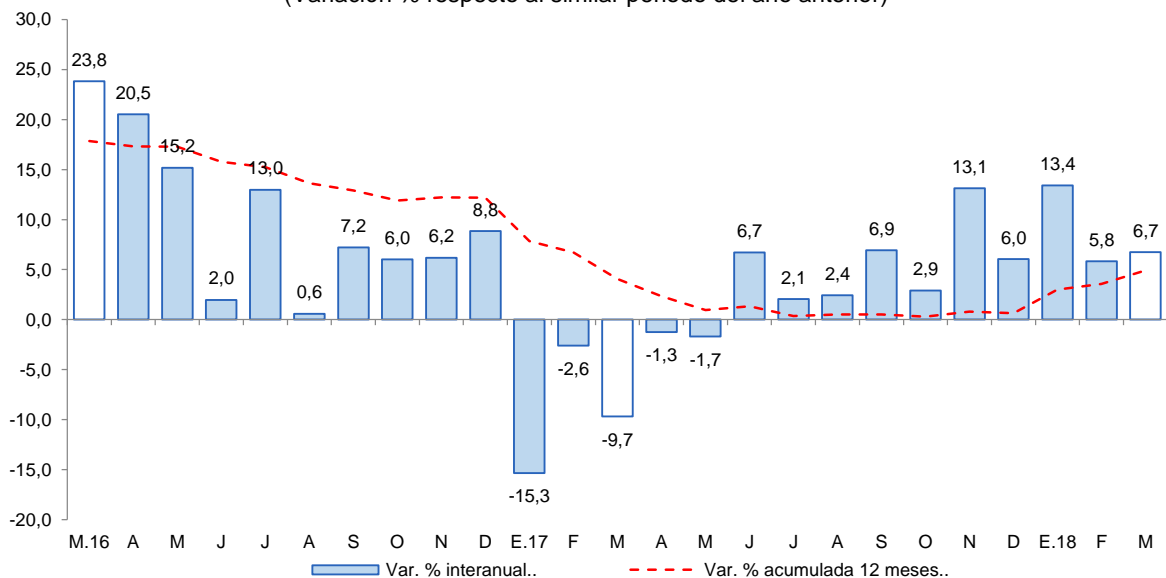

Fuente: Encuesta Mensual a Establecimientos de Hospedaje Temporal - MINCETUR.  
Elaboración: BCRP, Sucursal Cusco, Departamento de Estudios Económicos.





## II. ASPECTOS LABORALES

### 1. Empleo

- En abril, el índice de empleo formal en las empresas de 10 a más trabajadores de la ciudad de Puerto Maldonado se expandió 12,6 por ciento interanual, debido a la mayor demanda laboral de los sectores: comercio (72,7 por ciento), industria manufacturera (44,9 por ciento), extractiva (23,5 por ciento) y servicios (0,5 por ciento). Con ello, el empleo mostró un crecimiento por tercer mes consecutivo.
- Asimismo, durante enero – abril de 2018, el empleo formal aumentó 5,2 por ciento con respecto a similar periodo de 2017, asociado a la mayor demanda laboral de los sectores: comercio (34,2 por ciento), extractiva (14,3 por ciento), industria manufacturera (7,6 por ciento) y servicios (0,6 por ciento), siendo contrarrestado parcialmente por transportes, almacenes y comunicaciones (-7,8 por ciento).

**CUADRO N° 6**  
**CIUDAD DE PUERTO MALDONADO: ÍNDICE MENSUAL DE EMPLEO EN EMPRESAS PRIVADAS FORMALES DE 10 Y MÁS TRABAJADORES POR RAMA DE ACTIVIDAD ECONÓMICA 1/**  
 (Octubre 2010=100)

Sectores	Abril			Enero - Abril		
	2017	2018	Var. %	2017	2018	Var. %
Extractiva 2/	96,5	119,2	23,5	96,8	110,7	14,3
Industria manufacturera	19,3	28,0	44,9	19,7	21,2	7,6
Comercio	110,1	190,1	72,7	110,2	147,9	34,2
Transportes, almacenes y comunicaciones	70,7	67,8	-4,2	69,7	64,3	-7,8
Servicios 3/	95,0	95,4	0,5	87,2	87,7	0,6
<b>TOTAL</b>	<b>75,9</b>	<b>85,4</b>	<b>12,6</b>	<b>72,3</b>	<b>76,1</b>	<b>5,2</b>

Nota: La información corresponde al primer día de cada mes.

1/ Cifras preliminares.

2/ Conformada por las subramas agricultura, pesca y minería.

3/ Conformada por las subramas servicios prestados a empresas, restaurantes y hoteles, establecimientos financieros, enseñanza, servicios sociales y comunales; y electricidad, gas y agua.

Fuente: MTPE - Encuesta Nacional de Variación del Empleo (ENVM E).

Elaboración: BCRP, Sucursal Cusco. Departamento de Estudios Económicos.

**GRÁFICO N° 3**  
**CIUDAD DE PUERTO MALDONADO: EMPLEO FORMAL URBANO EN EMPRESAS DE 10 A MÁS TRABAJADORES**  
 (Variación % respecto a similar mes del año anterior)

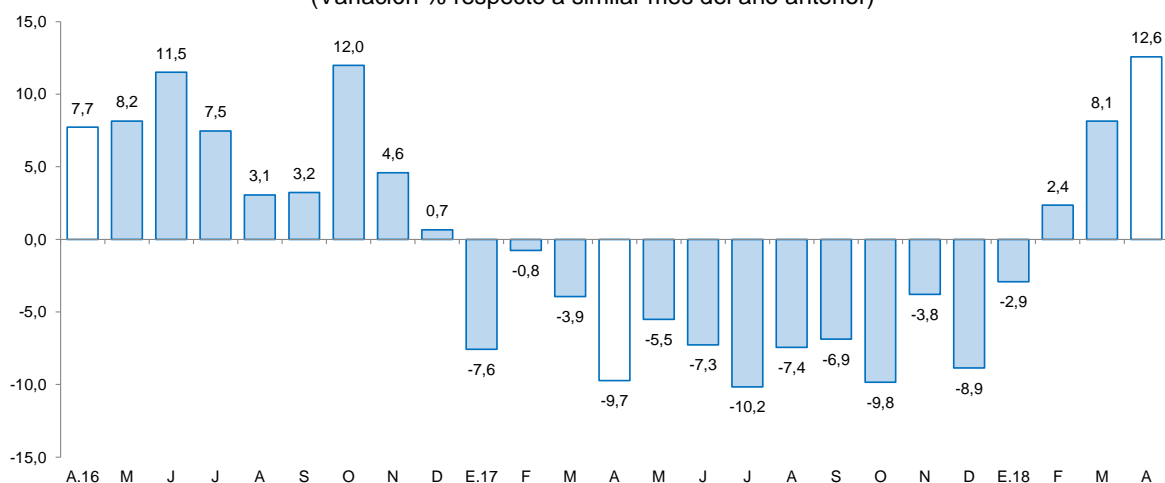

Fuente: MTPE.

Elaboración: BCRP, Sucursal Cusco, Departamento de Estudios Económicos.

### III. SECTOR EXTERNO

#### 1. Exportaciones

- Las exportaciones de Madre de Dios totalizaron US\$ 5,5 millones en mayo, inferior en 14,2 por ciento con respecto al mismo mes de 2017. Este resultado se debió a la menor exportación de productos tradicionales (-34,2 por ciento); contrariamente se incrementó las exportaciones de productos no tradicionales (38,2 por ciento).
- En cuanto a las exportaciones tradicionales (US\$ 3,1 millones), la disminución fue determinada por el menor envío de oro, que se contrajo 34,2 por ciento, y representó el 55,4 por ciento del total exportado; por el contrario, en las exportaciones no tradicionales (US\$ 2,5 millones) el incremento se debió al mayor envío de productos agropecuarios, particularmente nueces del Brasil, que aumentó 64,3 por ciento, y representó el 42,7 por ciento del total exportado.
- En enero - mayo de 2018, las exportaciones (US\$ 31,1 millones) crecieron 23,0 por ciento, respecto a similar periodo de 2017, debido a la mayor exportación de productos tradicionales (17,2 por ciento) y no tradicionales (37,9 por ciento).
- Los principales destinos de las exportaciones registradas durante enero - mayo fueron: India (67,5 por ciento) y Corea del Sur (26,0 por ciento), que en conjunto adquirieron el 93,5 por ciento del total exportado, los principales productos exportados a estos mercados fueron oro y nueces sin cáscara, respectivamente.

**CUADRO N° 7**  
**EXPORTACIONES POR GRUPO DE PRODUCTOS 1/**

(Valor FOB en miles de US\$)

GRUPO	Estructura %	Mayo		Enero - Mayo	
		2016	2017	2018	2017
<b>PRODUCTOS TRADICIONALES</b>	<b>60,7</b>	<b>4 643</b>	<b>3 053</b>	<b>18 252</b>	<b>21 390</b>
Minería	60,7	4 643	3 053	18 252	21 390
<b>PRODUCTOS NO TRADICIONALES</b>	<b>39,3</b>	<b>1 781</b>	<b>2 461</b>	<b>7 041</b>	<b>9 708</b>
Agropecuario	34,9	1 561	2 355	6 409	8 916
Madera y papeles	4,3	220	106	632	719
Metal-mecánico	0,0	0	0	0	73
<b>TOTAL EXPORTACIONES</b>	<b>100,0</b>	<b>6 424</b>	<b>5 514</b>	<b>25 293</b>	<b>31 098</b>

1/ Cifras preliminares.

Fuente: SUNAT.

Elaboración: BCRP, Sucursal Cusco. Departamento de Estudios Económicos.

## 2. Importaciones

- Las importaciones de Madre de Dios (US\$ 2,7 millones) aumentaron 145,6 por ciento en mayo, con respecto a similar mes de 2017. Este resultado obedeció a las mayores importaciones de bienes de consumo (187,5 por ciento), bienes de capital (142,6 por ciento) e insumos (69,6 por ciento).
- La mayor importación de bienes de consumo fue determinada por la mayor adquisición de bienes no duraderos (193,6 por ciento).
- En tanto, la mayor importación de bienes de capital se debió básicamente a la adquisición de bienes para la agricultura.
- Por último, el incremento de las importaciones de insumos se explicó por la mayor adquisición de materias primas para la industria (99,6 por ciento).
- En el acumulado hasta mayo de 2018, las importaciones (US\$ 17,2 millones) se incrementaron en 158,0 por ciento, respecto a igual periodo de 2017, como consecuencia de la mayor adquisición de bienes de capital (311,8 por ciento), bienes de consumo (144,9 por ciento) e insumos (49,1 por ciento).
- Según origen, el 93,9 por ciento de las importaciones provinieron de Brasil, en el periodo enero - mayo. Los principales bienes importados fueron productos alimenticios primarios y equipos rodantes de transporte.

**CUADRO N° 8**  
**IMPORTACIONES SEGÚN USO O DESTINO ECONÓMICO 1/**  
(Valores FOB en Miles de US\$)

GRUPO	Estructura % 2016	Mayo		Enero - Mayo	
		2017	2018	2017	2018
<b>I. BIENES DE CONSUMO</b>	<b>52,1</b>	<b>575</b>	<b>1 653</b>	<b>4 223</b>	<b>10 341</b>
No duradero	52,0	563	1 653	4 199	10 332
Duradero	0,1	12	0	24	9
<b>II. INSUMOS</b>	<b>17,0</b>	<b>309</b>	<b>524</b>	<b>1 214</b>	<b>1 810</b>
Combustibles, lubricantes y conexos	0,5	55	0	98	0
Materias primas para la agricultura	1,2	0	17	0	39
Materias primas para la industria	15,3	254	507	1 116	1 771
<b>III. BIENES DE CAPITAL</b>	<b>30,8</b>	<b>202</b>	<b>490</b>	<b>1 222</b>	<b>5 032</b>
Materiales de construcción	13,3	202	180	852	1 028
Para la agricultura	0,8	0	225	80	301
Para la industria	16,7	0	85	290	226
Equipos de transporte	0,0	0	0	0	3 477
<b>TOTAL IMPORTACIONES</b>	<b>100,0</b>	<b>1 086</b>	<b>2 667</b>	<b>6 659</b>	<b>17 183</b>

1/ Cifras preliminares.

Fuente: SUNAT.

Elaboración: BCRP, Sucursal Cusco. Departamento de Estudios Económicos.

## IV. CRÉDITO Y DEPÓSITOS

### 1. Crédito

- El saldo de crédito en el departamento de Madre de Dios (S/ 631 millones) en mayo, se incrementó en 14,8 por ciento con respecto a similar mes de 2017.
- El saldo de crédito en la banca múltiple, que canalizó el 33,3 por ciento del saldo total, se expandió 19,6 por ciento; igualmente, el crédito de las instituciones no bancarias, que concentraron el 60,1 por ciento, aumentó 15,8 por ciento interanual.
- Por tipo de crédito, el saldo de crédito a personas aumentó 20,1 por ciento, asociado al incremento de los créditos de consumo (21,4 por ciento), e hipotecario (4,7 por ciento); también, el dirigido a empresas subió 12,3 por ciento.
- Por moneda, el saldo de crédito en moneda nacional creció 15,0 por ciento, por el contrario, en moneda extranjera se redujo 1,7 por ciento. Con ello, la dolarización de los créditos descendió a 1,0 por ciento en mayo de 2018, siendo menor en 0,02 puntos porcentuales con respecto a mayo de 2017.

**CUADRO N° 9**  
**CRÉDITO**  
(Saldos en millones de soles)

	A MAYO			
	2017	2018	Estruct. % 2018	Var. Nom. May-18 / May-17
<b>Banco de la Nación</b> <sup>1/</sup>	31	37	5,9	18,6
<b>Agrobanco</b> <sup>2/</sup>	15	4	0,7	-71,3
<b>Banca Múltiple</b>	176	210	33,3	19,6
<b>Instituciones No Bancarias</b>	328	379	60,1	15,8
Financieras	48	58	9,1	18,7
Cajas Municipales	279	322	51,0	15,3
<b>TOTAL</b>	<b>549</b>	<b>631</b>	<b>100,0</b>	<b>14,8</b>
<b>Empresas</b>	<b>375</b>	<b>421</b>	<b>66,7</b>	<b>12,3</b>
<b>Personas</b>	<b>175</b>	<b>210</b>	<b>33,3</b>	<b>20,1</b>
Consumo	161	196	31,1	21,4
Hipotecario	13	14	2,2	4,7
MN	543	624	99,0	15,0
ME	6	6	1,0	-1,7

1/ Considera solo los créditos de consumo e hipotecario.

2/ No considera los créditos a las demás empresas del sistema financiero.

Fuente: SBS.

Elaboración: BCRP, Sucursal Cusco. Departamento de Estudios Económicos.

**GRÁFICO Nº 4  
EVOLUCIÓN DEL CRÉDITO**

(Variación % respecto al similar periodo del año anterior)

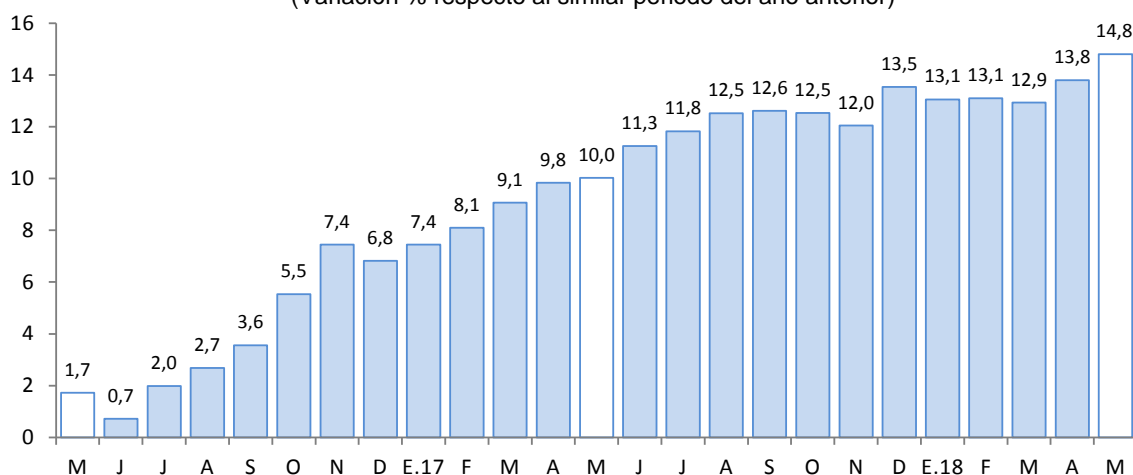

Fuente: SBS.

- La morosidad en abril fue de 4,7 por ciento, menor en 2,2 puntos porcentuales con respecto al mismo mes de 2017. La morosidad en la banca múltiple (4,8 por ciento) disminuyó 3,3 puntos porcentuales y en las instituciones no bancarias (4,5 por ciento) descendió 1,7 puntos porcentuales con respecto a igual mes de 2017.

**GRÁFICO Nº 5  
TASA DE MOROSIDAD 1/ 2/**

(Porcentaje)

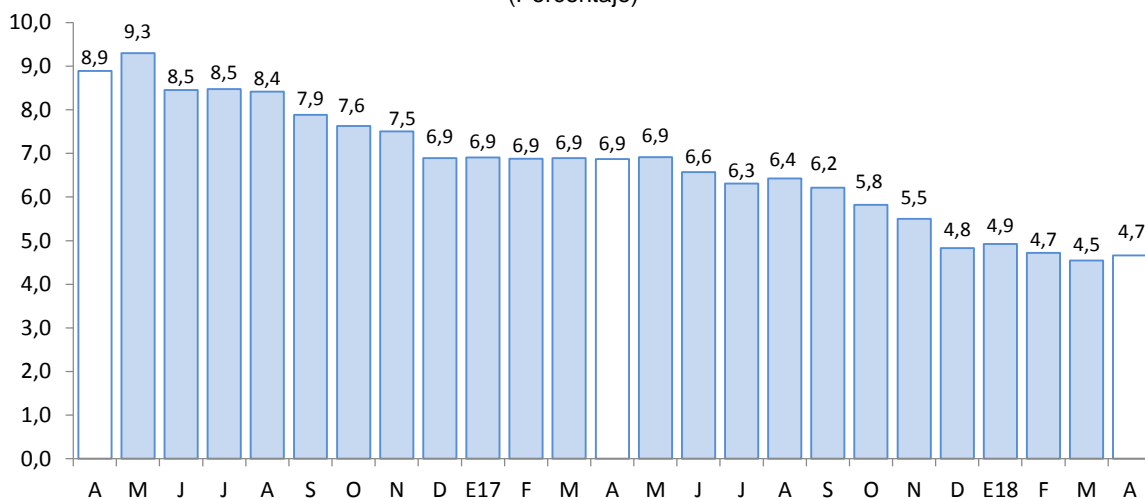

1/ Preliminar

2/ Morosidad = (créditos vencidos + créditos en cobranza judicial)/colocaciones brutas

Fuente: SBS.

**2. Depósitos**

- El saldo de depósitos en el departamento de Madre de Dios (S/ 354 millones) se incrementó en 14,9 por ciento con relación a mayo de 2017. Este incremento fue explicado por la mayor captación de depósitos de ahorro (18,1 por ciento), a plazo (16,0 por ciento) y a la vista (5,6 por ciento).



- Por tipo de instituciones, el saldo de depósitos en la banca múltiple aumentó 14,5 por ciento y en las instituciones no bancarias 14,7 por ciento. Este último por la mayor captación de las financieras (53,6 por ciento) y cajas municipales (13,3 por ciento).
- El saldo de depósitos en moneda nacional, que representó el 88,3 por ciento del total, se expandió 17,4 por ciento; sin embargo, el saldo en moneda extranjera se redujo 1,2 por ciento. El ratio de dolarización fue de 11,7 por ciento al cierre de mayo de 2018, disminuyendo 1,9 puntos porcentuales con respecto a mayo de 2017.

**CUADRO Nº 10**  
**DEPÓSITOS**  
(Saldos en millones de soles)

	A MAYO			
	2017	2018	Estruc. % 2018	Var. Nom. May-18 / May-17
<b>Banco de la Nación</b>	<b>51</b>	<b>59</b>	<b>16,8</b>	<b>16,2</b>
<b>Banca Múltiple</b>	<b>144</b>	<b>164</b>	<b>46,4</b>	<b>14,5</b>
<b>Instituciones No Bancarias</b>	<b>114</b>	<b>130</b>	<b>36,8</b>	<b>14,7</b>
Financieras	4	6	1,7	53,6
Cajas Municipales	110	124	35,1	13,3
<b>TOTAL</b>	<b>308</b>	<b>354</b>	<b>100,0</b>	<b>14,9</b>
Vista	68	72	20,4	5,6
Ahorro	169	200	56,4	18,1
Aplazo	71	82	23,2	16,0
MN	266	313	88,3	17,4
ME	42	41	11,7	-1,2

Fuente: SBS.

Elaboración: BCRP, Sucursal Cusco. Departamento de Estudios Económicos.

**GRÁFICO Nº 6**  
**EVOLUCIÓN DE LOS DEPÓSITOS**  
(Variación % respecto al similar periodo del año anterior)

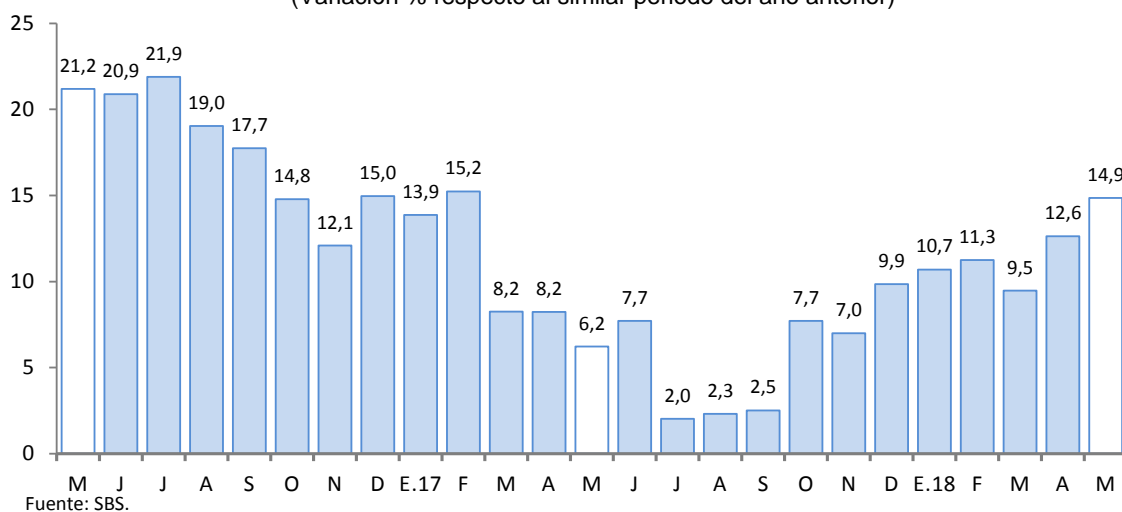

Fuente: SBS.



## **V. EJECUCIÓN DEL PRESUPUESTO DE GASTOS DEL GOBIERNO GENERAL**

### **1. Gasto no financiero**

- La ejecución del presupuesto de gastos del Gobierno General en Madre de Dios (S/ 51 millones) decreció 18,1 por ciento en términos reales en el mes de mayo, debido a la disminución de los gastos corrientes (-35,3 por ciento), contrarrestado parcialmente por un incremento de los gastos de capital (77,0 por ciento).
- En el periodo enero - mayo de 2018, el gasto acumulado (S/ 350 millones) se incrementó en 12,6 por ciento, explicado por los mayores gastos de capital (16,5 por ciento) y gastos corrientes (9,4 por ciento).

### **2. Gasto corriente**

- El gasto corriente alcanzó S/ 34 millones, lo que representó una disminución de 35,3 por ciento interanual en mayo, explicado por los menores desembolsos en bienes y servicios (-63,3 por ciento), contrarrestado en parte por un incremento de los gastos en remuneraciones (16,9 por ciento) y transferencias (2,0 por ciento).
- En el periodo enero - mayo de 2018, el gasto corriente acumuló S/ 185 millones, reportando un crecimiento de 9,4 por ciento en términos reales, respecto a igual periodo del año 2017, debido a los mayores gastos en remuneraciones (16,4 por ciento), transferencias (14,0 por ciento), y bienes y servicios (0,1 por ciento).

### **3. Gasto de capital**

- El gasto de capital en Madre de Dios en mayo de 2018 (S/ 17 millones) en su totalidad corresponden al gasto de inversión.
- En mayo, el gasto en inversión (S/ 17 millones) se incrementó en 77,0 por ciento, por los mayores gastos en los tres niveles de gobierno. En el Gobierno Regional y Nacional resaltó el sector educación, que tuvo desembolsos por S/ 10,7 millones (S/ 7,8 millones en el Gobierno Regional y S/ 2,9 millones en el Gobierno Nacional), monto mayor en comparación a similar periodo del año anterior (S/ 3,1 millones); mientras que, en los Gobiernos Locales destacó el rubro cultura y deporte, que tuvo desembolsos de S/ 496,2 miles en mayo de 2018 mayor en S/ 405,5 miles a mayo de 2017. Asimismo, en el periodo enero - mayo, el gasto de capital ascendió a S/ 164 millones, cifra mayor en 16,5 por ciento en términos reales con relación a similar periodo del año 2017, explicado por los mayores gastos en el Gobierno Nacional (56,5 por ciento), en el Gobierno Regional (55,0 por ciento) y en los Gobiernos Locales (40,2 por ciento).
- En cuanto al avance de la inversión pública, en el periodo enero - mayo, los tres niveles de gobierno han ejecutado en conjunto el 31,2 por ciento del Presupuesto Institucional Modificado (PIM). En específico, el Gobierno Nacional mostró un avance del 41,1 por ciento, seguido de los Gobiernos Locales con 25,7 por ciento y el Gobierno Regional con 18,0 por ciento.

**CUADRO Nº 11**  
**EJECUCIÓN DEL PRESUPUESTO DE GASTOS DEL GOBIERNO GENERAL**  
(Millones de soles)

	Mayo			Enero - Mayo		
	2017	2018	Var. % Real	2017	2018	Var. % Real
<b>I. GASTOS CORRIENTES</b>	<b>53</b>	<b>34</b>	<b>-35,3</b>	<b>168</b>	<b>185</b>	<b>9,4</b>
<i>Gobierno Nacional</i>	<b>34</b>	<b>13</b>	<b>-60,8</b>	<b>79</b>	<b>85</b>	<b>6,2</b>
<i>Gobierno Regional</i>	<b>15</b>	<b>17</b>	<b>13,4</b>	<b>73</b>	<b>85</b>	<b>15,7</b>
<i>Gobiernos Locales</i>	<b>4</b>	<b>4</b>	<b>0,5</b>	<b>16</b>	<b>15</b>	<b>-4,1</b>
<b>Remuneraciones</b>	<b>16</b>	<b>19</b>	<b>16,9</b>	<b>83</b>	<b>98</b>	<b>16,4</b>
Gobierno Nacional	5	6	14,6	28	31	8,3
Gobierno Regional	9	11	20,5	49	61	23,0
Gobiernos Locales	1	1	-2,3	5	5	-1,3
<b>Bienes y Servicios</b>	<b>34</b>	<b>12</b>	<b>-63,3</b>	<b>70</b>	<b>71</b>	<b>0,1</b>
Gobierno Nacional	26	5	-82,3	40	40	-0,2
Gobierno Regional	5	5	7,3	20	21	3,2
Gobiernos Locales	2	2	-0,2	10	9	-5,5
<b>Transferencias 1/</b>	<b>3</b>	<b>3</b>	<b>2,0</b>	<b>15</b>	<b>17</b>	<b>14,0</b>
Gobierno Nacional	2	2	13,4	11	14	24,1
Gobierno Regional	1	0	-37,8	3	3	-15,6
Gobiernos Locales	0	0	21,4	1	1	-4,7
<b>II. GASTOS DE CAPITAL</b>	<b>10</b>	<b>17</b>	<b>77,0</b>	<b>141</b>	<b>165</b>	<b>16,5</b>
<i>Gobierno Nacional</i>	<b>2</b>	<b>4</b>	<b>45,1</b>	<b>108</b>	<b>116</b>	<b>6,5</b>
<i>Gobierno Regional</i>	<b>5</b>	<b>10</b>	<b>98,4</b>	<b>21</b>	<b>34</b>	<b>56,4</b>
<i>Gobiernos Locales</i>	<b>2</b>	<b>3</b>	<b>62,2</b>	<b>11</b>	<b>15</b>	<b>36,4</b>
<b>Formación bruta de capital 2/</b>	<b>10</b>	<b>17</b>	<b>77,0</b>	<b>140</b>	<b>164</b>	<b>16,5</b>
Gobierno Nacional	2	4	45,1	108	116	6,5
Gobierno Regional	5	10	98,4	21	33	55,0
Gobiernos Locales	2	3	62,2	11	15	40,2
<b>Otros gastos de capital 3/</b>	<b>0</b>	<b>0</b>	<b>-</b>	<b>0</b>	<b>0</b>	<b>-0,5</b>
<b>III. GASTO NO FINANCIERO TOTAL (I+II)</b>	<b>62</b>	<b>51</b>	<b>-18,1</b>	<b>309</b>	<b>350</b>	<b>12,6</b>
<i>Gobierno Nacional</i>	<b>36</b>	<b>17</b>	<b>-53,7</b>	<b>188</b>	<b>201</b>	<b>6,4</b>
<i>Gobierno Regional</i>	<b>20</b>	<b>27</b>	<b>34,7</b>	<b>94</b>	<b>119</b>	<b>24,9</b>
<i>Gobiernos Locales</i>	<b>6</b>	<b>7</b>	<b>22,4</b>	<b>27</b>	<b>31</b>	<b>12,8</b>

1/ Incluye el pago de pensiones, donaciones, transferencias y otros gastos corrientes.

2/ Considera el gasto en Defensa e Interior.

3/ Incluye donaciones y transferencias.

Fuente: MEF.

Elaboración: BCRP - Sucursal Cusco. Departamento de Estudios Económicos.



**GRÁFICO N° 7**  
**EVOLUCIÓN DE LA INVERSIÓN PÚBLICA**  
 (Variación % real respecto al similar periodo del año anterior)

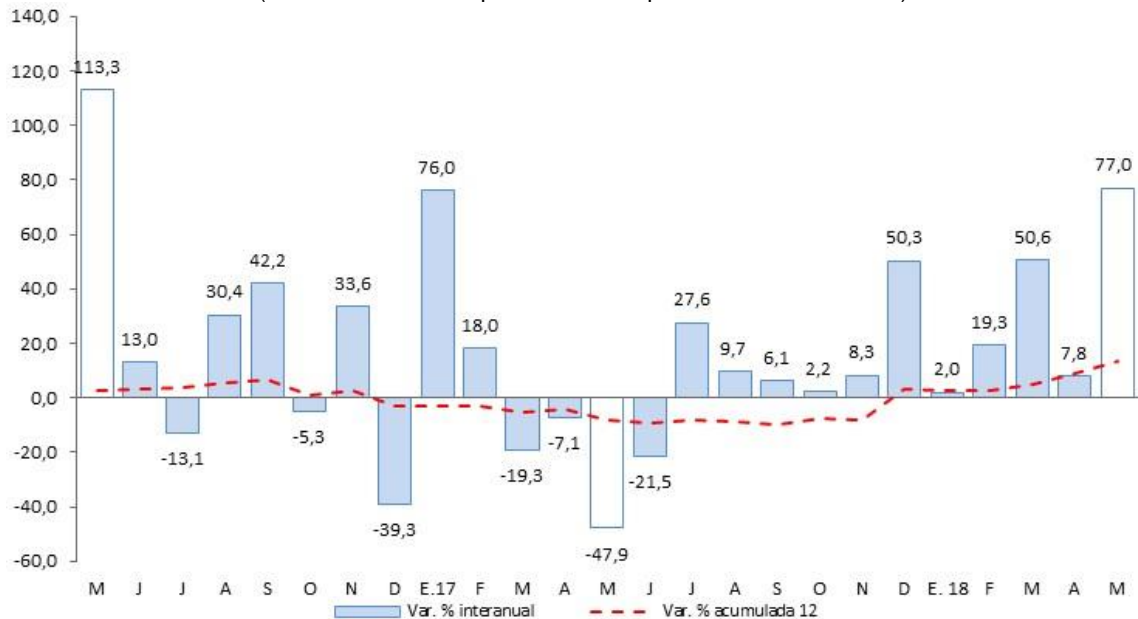

Fuente: MEF.

- Los principales proyectos desarrollados, en mayo, por el Gobierno Nacional fueron:
  - Rehabilitación y remodelación de la infraestructura educativa y equipamiento de la institución educativa N° 52023 Dos de Mayo ubicada en el distrito de Tambopata (S/ 1,2 millones).
  - Rehabilitación y remodelación de la infraestructura educativa y equipamiento de la institución educativa Guillermo Billinghursts ubicada en el distrito de Tambopata (S/ 1,0 millón).
- En el Gobierno Regional, los principales proyectos desarrollados fueron:
  - Mejoramiento de la oferta de los servicios educativos en la Faustino Maldonado en la ciudad de Puerto Maldonado (S/ 1,4 millones).
  - Ampliación y mejoramiento del servicio educativo de la institución educativa Horacio Zevallos Games en la provincia del Manu (S/ 1,4 millones).
- Por último, en los Gobiernos Locales los proyectos más destacables fueron:
  - Mejoramiento vial del jirón San Martín en la ciudad de Puerto Maldonado, provincia de Tambopata (S/ 0,7 de millón).
  - Ampliación, mejoramiento del servicio de agua potable y saneamiento del distrito de Laberinto en la provincia Tambopata (S/ 0,4 de millón).



## VI. ENCUESTA DE PERCEPCIÓN REGIONAL

- El Índice de Confianza Empresarial Regional (ICER), en el mes de mayo de 2018, se ubicó en 54 puntos, manteniéndose igual que el mes anterior. Los empresarios manifestaron tener mejores expectativas en los sectores comercio y servicios, en cambio, hubo una menor expectativa de los empresarios del sector manufactura con respecto a la situación de su empresa.

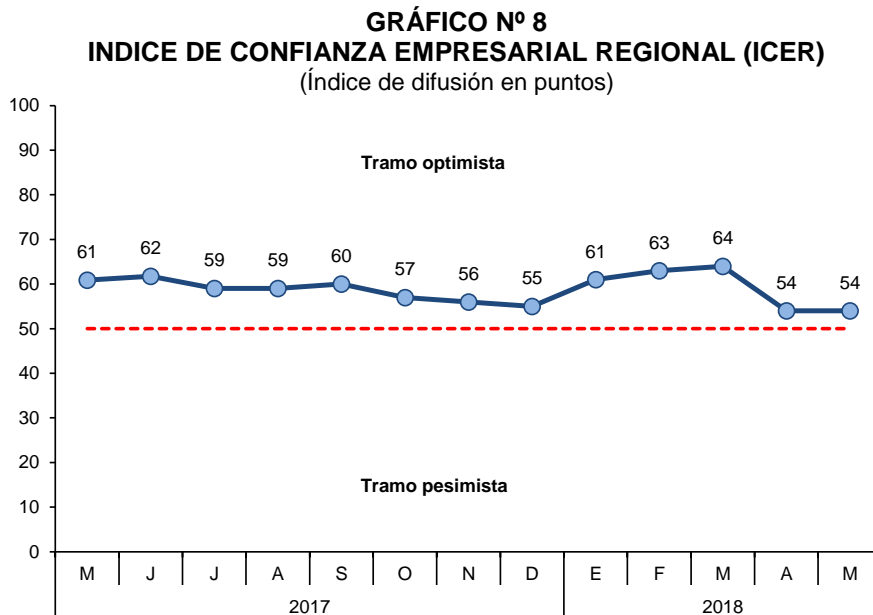

- El índice de la situación actual del negocio se situó en 58 puntos, mayor en dos puntos con respecto al mes anterior, debido a que aumentó el número de empresarios de los sectores comercio y servicios con una buena situación, al compararlo con el mes anterior.

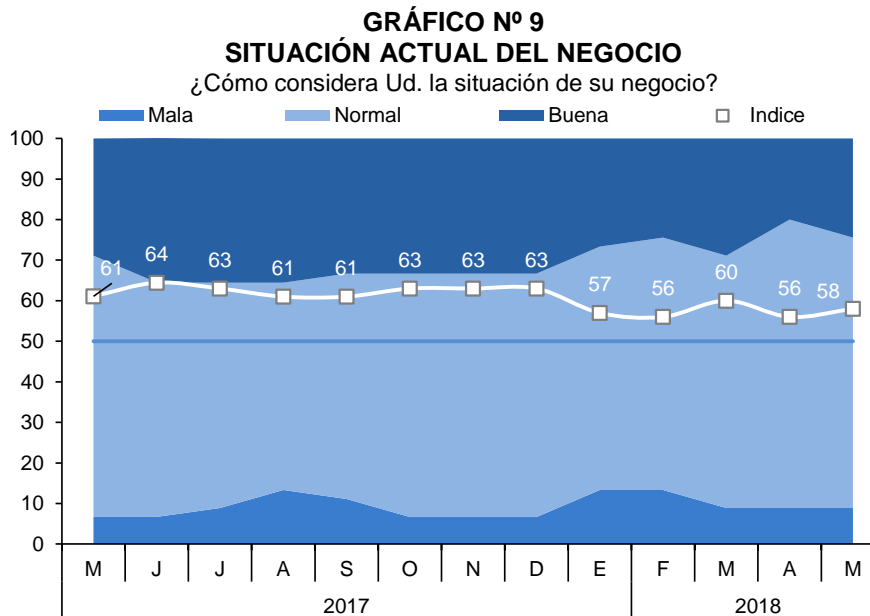

- En lo que respecta al nivel de ventas, el índice se ubicó en 59 puntos, mayor en cinco puntos con respecto al mes anterior. Este incremento fue debido a que las empresas de los sectores comercio y servicios señalaron tener un mayor nivel de ventas debido a un incremento en la actividad turística de la zona.

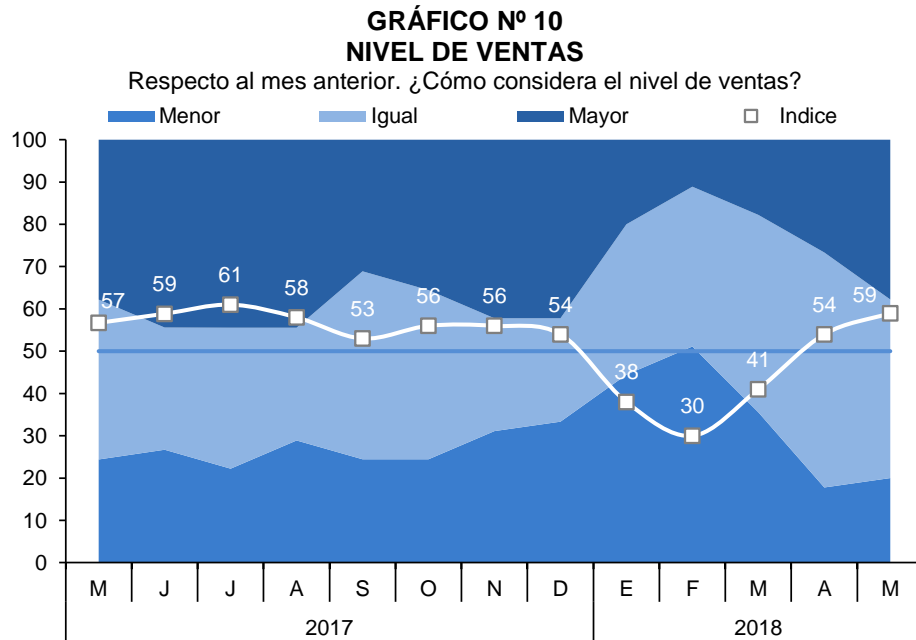

- El índice de acceso al crédito se situó en 59 puntos, menor en dos puntos con respecto al mes anterior, y menor en dos puntos, respecto a mayo de 2017. Los empresarios de los sectores servicios y manufactura empeoraron su percepción sobre el acceso al crédito.

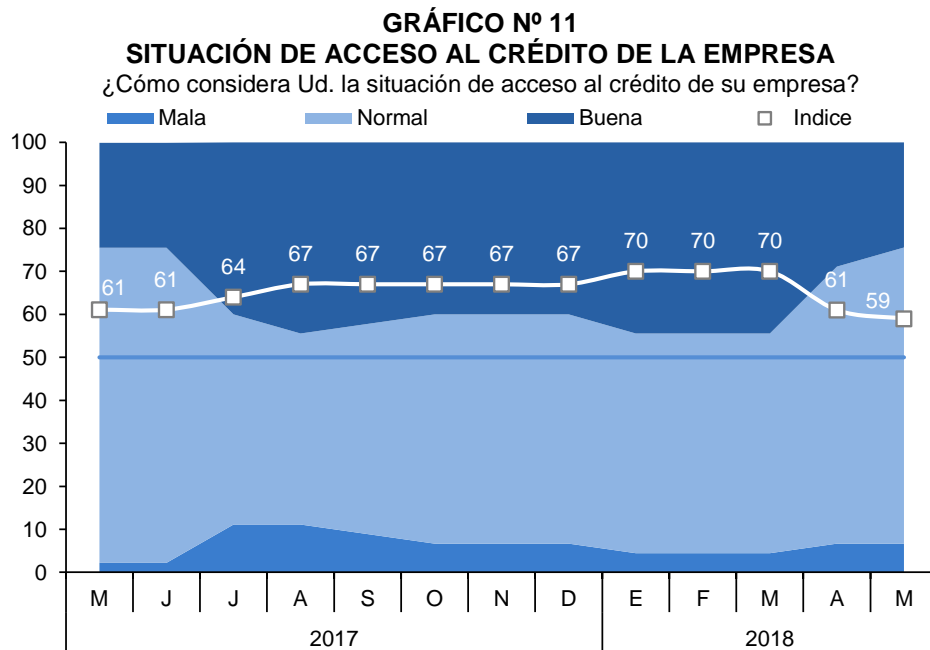

- El índice de la situación financiera de la empresa se ubicó en 57 puntos, igual que el mes anterior. Los empresarios de los sectores servicios y manufactura mantuvieron su optimismo.

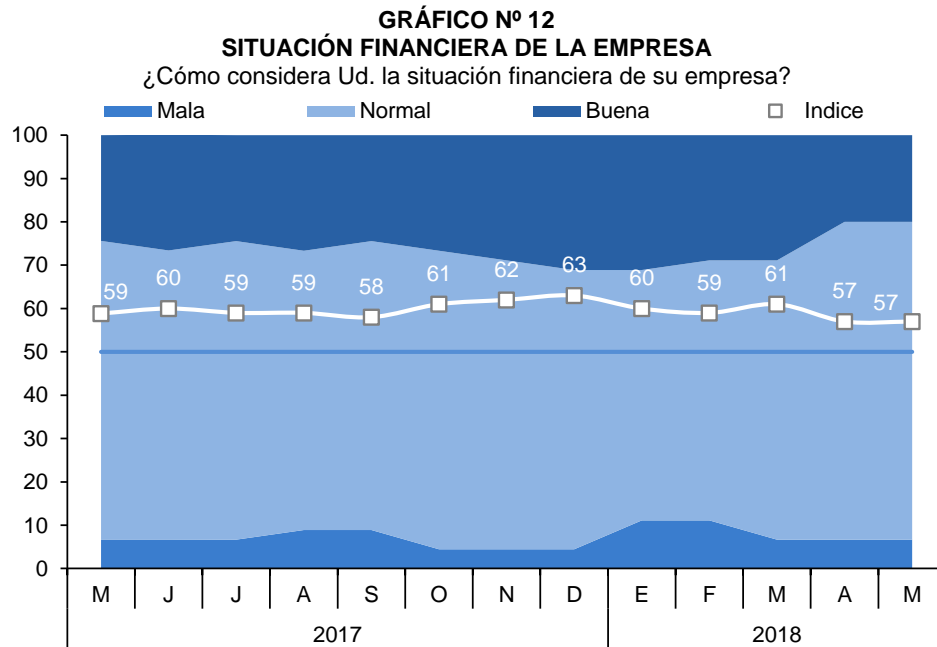

- El índice de nivel de empleo de las empresas de Madre de Dios se situó en 57 puntos, siendo mayor en cuatro puntos con respecto al mes anterior, influenciado por las mayores contrataciones de los sectores comercio y servicios.

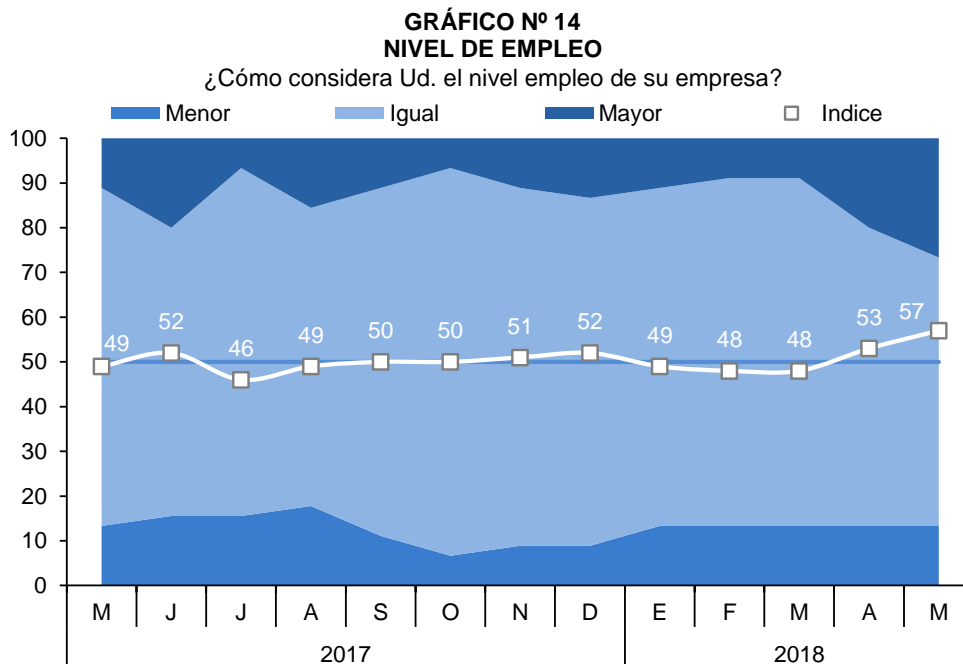

## **VII. ANEXOS**

**ANEXO 1**

**MADRE DE DIOS: PRODUCCIÓN AGROPECUARIA 1/**  
(Toneladas)

PRODUCTOS	2017								2018					PRODUCTOS
	MAY	JUN	JUL	AGO	SET	OCT	NOV	DIC	ENE	FEB	MAR	ABR	MAY	
<b>AGRÍCOLA</b>														<b>AGRÍCOLA</b>
Achiote	0	1	3	2	1	0	0	0	0	0	0	0	0	Achiote
Arroz cáscara	0	0	122	246	350	189	0	0	1 102	1 763	1 374	773	0	Arroz cáscara
Brachiaria	64 625	63 859	64 537	61 802	63 480	61 023	64 679	66 905	62 684	66 750	68 850	72 738	68 207	Brachiaria
Cacao	128	145	163	188	68	33	25	14	14	14	38	111	144	Cacao
Café	3	0	0	0	0	0	0	0	0	0	0	15	0	Café
Caña de Azúcar	105	101	120	108	118	112	120	135	91	92	119	114	151	Caña de Azúcar
Camote	28	21	20	21	25	29	18	21	22	19	23	24	30	Camote
Carambola	15	13	12	12	12	12	8	8	7	9	7	12	12	Carambola
Coco	34	34	40	37	41	54	48	43	45	46	51	49	56	Coco
Cocona	25	19	19	16	25	17	12	9	17	16	22	22	32	Cocona
Copoazú	45	28	26	14	15	0	0	0	72	140	107	70	48	Copoazú
Frijol grano seco	0	76	86	175	0	0	0	0	0	0	0	0	0	Frijol grano seco
Lima	75	72	84	46	15	0	0	0	0	0	0	48	58	Lima
Limón	31	33	36	35	30	43	41	46	35	42	35	51	65	Limón
Maíz amarillo duro	0	312	1 013	42	0	0	0	330	3 805	5 183	4 817	2 864	0	Maíz amarillo duro
Mandarina	84	121	153	59	4	0	0	0	0	0	0	59	81	Mandarina
Mango	0	0	0	0	40	88	73	30	0	0	0	0	0	Mango
Naranja	157	172	182	102	52	18	7	0	0	0	121			Naranja
Pijuayo	0	0	0	0	0	0	0	0	62	94	80	31	0	Pijuayo
Palta	0	0	0	0	99	156	126	41	0	0	0	0	0	Palta
Papaya	4 483	4 335	4 126	3 759	3 788	3 353	3 037	2 611	2 924	3 540	3 498	5 018	5 105	Papaya
Pasto yarahua	1 387	1 398	1 547	1 739	1 517	1 709	1 394	1 081	1 431	1 099	1 039	1 409	1 510	Pasto yarahua
Piña	399	363	417	402	415	564	447	398	248	259	337	409	422	Piña
Plátano	2 423	2 411	2 312	2 225	2 605	2 182	2 069	1 987	1 679	2 328	2 038	2 202	2 392	Plátano
Uncucha	31	26	44	27	42	48	39	43	33	41	35	55	58	Uncucha
Yuca	1 217	1 281	1 308	1 204	1 002	986	859	920	884	1 143	1 048	1 164	1 250	Yuca
<b>PECUARIA</b>														<b>PECUARIA</b>
Carne de ave 2/	654	737	807	788	771	720	699	739	791	624	648	718	308	Carne de ave 2/
Carne de porcino 2/	69	75	14	99	90	92	87	83	86	79	100	76	467	Carne de porcino 2/
Carne de vacuno 2/	187	189	193	232	198	199	188	199	194	156	178	187	960	Carne de vacuno 2/
Carne de ovino 2/	4	3	4	7	3	3	4	4	3	3	3	4	3	Carne de ovino 2/
Huevo	196	181	228	263	319	339	356	343	294	311	312	312	96	Huevo
Leche	131	105	103	132	120	115	124	122	125	134	131	132	9 751	Leche

1/ Cifras preliminares.

2/ Peso neto.

FUENTE: MINAGRI.

Elaboración: BCRP, Sucursal Cusco. Departamento de Estudios Económicos.



**ANEXO 2**

**MADRE DE DIOS : PRODUCCIÓN PESQUERA 1/**  
(Kg.)

SUBSECTORES	2017								2018					SUBSECTORES
	MAY	JUN	JUL	AGO	SET	OCT	NOV	DIC	ENE	FEB	MAR	ABR	MAY	
<b>CHD 2/</b>														<b>CHD 2/</b>
1. Fresco	36 204	32 861	36 025	40 426	45 233	45 285	51 733	38 002	31 194	34 261	46 257	34 003	29 832	1. Fresco

1/ Cifras preliminar.

2/ Consumo Humano Directo.

Fuente: PRODUCE.

Elaboración: BCRP. Sucursal Cusco. Departamento de Estudios Económicos.



**ANEXO 3**

**MADRE DE DIOS: PRODUCCIÓN MINERA 1/**

	2017								2018					
	MAY	JUN	JUL	AGO	SET	OCT	NOV	DIC	ENE	FEB	MAR	ABR	MAY	
<b>1. MINERÍA METÁLICA 2/</b>														<b>1. MINERÍA METÁLICA 2/</b>
Oro (Onzas troy)	35 317	35 651	35 320	36 179	34 143	34 558	25 216	26 589	27 547	26 740	26 420	27 213	27 769	Oro (Onzas troy)

1/ Cifras preliminares.

2/ Contenido fino.

Fuente: MINEM.

Elaboración: BCRP. Sucursal Cusco. Departamento de Estudios Económicos.





**ANEXO 4**

**MADRE DE DIOS: EXPORTACIÓN POR GRUPO DE PRODUCTO 1/**  
(Valor FOB - Miles de US\$)

GRUPO	2017								2018					GRUPO
	MAY	JUN	JUL	AGO	SET	OCT	NOV	DIC	ENE	FEB	MAR	ABR	MAY	
<b>Productos tradicionales</b>	<b>4 643</b>	<b>7 576</b>	<b>11 818</b>	<b>6 718</b>	<b>4 267</b>	<b>6 905</b>	<b>4 714</b>	<b>3 649</b>	<b>6 486</b>	<b>5 272</b>	<b>4 653</b>	<b>1 926</b>	<b>3 053</b>	<b>Productos tradicionales</b>
Minería	4 643	7 576	11 818	6 718	4 267	6 905	4 714	3 649	6 486	5 272	4 653	1 926	3 053	Minería
<b>Productos no tradicionales</b>	<b>1 781</b>	<b>2 185</b>	<b>1 697</b>	<b>865</b>	<b>1 726</b>	<b>612</b>	<b>1 756</b>	<b>898</b>	<b>947</b>	<b>1 008</b>	<b>2 607</b>	<b>2 685</b>	<b>2 461</b>	<b>Productos no tradicionales</b>
Agropecuario	1 561	2 030	1 505	780	1 508	494	1 439	722	761	893	2 481	2 426	2 355	Agropecuario
Pesquero	0	0	0	0	0	0	1	0	0	0	0	0	0	Pesquero
Madera y papeles	220	155	192	55	215	118	316	176	186	115	96	216	106	Madera y papeles
Químico	0	0	0	0	3	0	0	0	0	0	0	0	0	Químico
Metal-mecánico	0	0	0	30	0	0	0	0	0	0	30	43	0	Metal-mecánico
<b>TOTAL EXPORTACIONES</b>	<b>6 424</b>	<b>9 761</b>	<b>13 515</b>	<b>7 583</b>	<b>5 993</b>	<b>7 517</b>	<b>6 470</b>	<b>4 547</b>	<b>7 433</b>	<b>6 280</b>	<b>7 260</b>	<b>4 611</b>	<b>5 514</b>	<b>TOTAL EXPORTACIONES</b>

1/ Cifras preliminares.

Fuente: SUNAT.

Elaboración: BCRP - Sucursal Cusco. Departamento de Estudios Económicos.



**ANEXO 5**

**MADRE DE DIOS: EXPORTACIONES POR GRUPO DE PRODUCTOS 1/**  
(Valores FOB en Miles de US\$)

GRUPO	2017								2018					GRUPO
	MAY	JUN	JUL	AGO	SET	OCT	NOV	DIC	ENE	FEB	MAR	ABR	MAY	
<b>PRODUCTOS TRADICIONALES</b>	<b>4 643</b>	<b>7 576</b>	<b>11 818</b>	<b>6 718</b>	<b>4 267</b>	<b>6 905</b>	<b>4 714</b>	<b>3 649</b>	<b>6 486</b>	<b>5 272</b>	<b>4 653</b>	<b>1 926</b>	<b>3 053</b>	<b>PRODUCTOS TRADICIONALES</b>
<b>Mineros</b>	<b>4 643</b>	<b>7 576</b>	<b>11 818</b>	<b>6 718</b>	<b>4 267</b>	<b>6 905</b>	<b>4 714</b>	<b>3 649</b>	<b>6 486</b>	<b>5 272</b>	<b>4 653</b>	<b>1 926</b>	<b>3 053</b>	<b>Mineros</b>
Oro	4 643	7 576	11 818	6 718	4 267	6 905	4 714	3 649	6 486	5 272	4 653	1 926	3 053	Oro
<b>PRODUCTOS NO TRADICIONALES</b>	<b>1 781</b>	<b>2 185</b>	<b>1 697</b>	<b>865</b>	<b>1 726</b>	<b>612</b>	<b>1 756</b>	<b>898</b>	<b>947</b>	<b>1 008</b>	<b>2 607</b>	<b>2 685</b>	<b>2 461</b>	<b>PRODUCTOS NO TRADICIONALES</b>
<b>Agropecuario</b>	<b>1 561</b>	<b>2 030</b>	<b>1 505</b>	<b>780</b>	<b>1 508</b>	<b>494</b>	<b>1 439</b>	<b>722</b>	<b>761</b>	<b>893</b>	<b>2 481</b>	<b>2 426</b>	<b>2 355</b>	<b>Agropecuario</b>
Nueces del Brasil sin cáscara, frescas o secas	1 433	1 950	1 503	776	1 508	494	1 439	722	718	893	2 481	2 426	2 355	Nueces del Brasil sin cáscara, frescas o secas
Cacao en grano, entero o partido, crudo	0	0	0	4	0	0	0	0	0	0	0	0	0	Cacao en grano, entero o partido, crudo
Demás frutos con o sin cascara, fresc. o secos	0	80	0	0	0	0	0	0	0	0	0	0	0	Demás frutos con o sin cascara, fresc. o secos
Demás aves	0	0	2	0	0	0	0	0	0	0	0	0	0	Demás aves
Cocos Frescos	128	0	0	0	0	0	0	0	0	0	0	0	0	Cocos Frescos
Nueces del Brasil con cáscara	0	0	0	0	0	0	0	0	32	0	0	0	0	Nueces del Brasil con cáscara
Demas frutos de cáscara	0	0	0	0	0	0	0	0	11	0	0	0	0	Demas frutos de cáscara
Resto	0	0	0	0	0	0	0	0	0	0	0	0	0	Resto
<b>Pesquero</b>	<b>0</b>	<b>0</b>	<b>0</b>	<b>0</b>	<b>0</b>	<b>0</b>	<b>1</b>	<b>0</b>	<b>0</b>	<b>0</b>	<b>0</b>	<b>0</b>	<b>0</b>	<b>Pesquero</b>
Peces ornamentales	0	0	0	0	0	0	1	0	0	0	0	0	0	Peces ornamentales
<b>Maderas y papeles, y sus manufacturas</b>	<b>220</b>	<b>155</b>	<b>192</b>	<b>55</b>	<b>215</b>	<b>118</b>	<b>316</b>	<b>176</b>	<b>186</b>	<b>115</b>	<b>96</b>	<b>216</b>	<b>106</b>	<b>Maderas y papeles, y sus manufacturas</b>
Madera moldurada distinta de las coníferas	0	0	0	0	0	0	0	0	72	0	0	65	106	Madera moldurada distinta de las coníferas
Demás mad. perfiladas longitudinalmente distinta de coníferas	31	31	6	35	0	0	0	0	0	0	0	0	0	Demás mad. perfiladas longitudinalmente distinta de coníferas
Demás mad. aserradas longitudinalmente, cortada o desenrollada	14	37	20	18	19	0	78	0	0	1	0	0	0	Demás mad. aserradas longitudinalmente, cortada o desenrollada
Maderas aserradas de las maderas tropicales	128	87	141	1	0	0	172	98	0	23	96	52	0	Maderas aserradas de las maderas tropicales
Tabillas y frisos para parques, sin ensamblar, distintas de las coníferas	47	0	25	0	196	118	66	77	114	91	0	99	0	Tabillas y frisos para parques, sin ensamblar, distintas de las coníferas
Resto	0	0	0	1	0	0	0	1	0	0	0	0	0	Resto
<b>Químicos</b>	<b>0</b>	<b>0</b>	<b>0</b>	<b>0</b>	<b>3</b>	<b>0</b>	<b>0</b>	<b>0</b>	<b>0</b>	<b>0</b>	<b>0</b>	<b>0</b>	<b>0</b>	<b>Químicos</b>
Aceites esenciales de geranio	0	0	0	0	3	0	0	0	0	0	0	0	0	Aceites esenciales de geranio
<b>Metal-mecánicos</b>	<b>0</b>	<b>0</b>	<b>0</b>	<b>30</b>	<b>0</b>	<b>0</b>	<b>0</b>	<b>0</b>	<b>0</b>	<b>0</b>	<b>30</b>	<b>43</b>	<b>0</b>	<b>Metal-mecánicos</b>
Cargador y pala de carga frontal	0	0	0	30	0	0	0	0	0	0	30	43	0	Cargador y pala de carga frontal
Resto	0	0	0	0	0	0	0	0	0	0	30	43	0	Resto
<b>TOTAL EXPORTACIONES</b>	<b>6 424</b>	<b>9 761</b>	<b>13 515</b>	<b>7 583</b>	<b>5 993</b>	<b>7 517</b>	<b>6 470</b>	<b>4 547</b>	<b>7 433</b>	<b>6 280</b>	<b>7 260</b>	<b>4 611</b>	<b>5 514</b>	<b>TOTAL EXPORTACIONES</b>

1/ Cifras preliminares.

Fuente: SUNAT.

Elaboración: BCRP, Sucursal Cusco. Departamento de Estudios Económicos.



**ANEXO 6**

**MADRE DE DIOS: IMPORTACIÓN SEGÚN USO O DESTINO ECONÓMICO 1/**  
(Valor FOB en miles de US\$)

TIPO	2 017								2 018					TIPO
	MAY	JUN	JUL	AGO	SET	OCT	NOV	DIC	ENE	FEB	MAR	ABR	MAY	
<b>I. Bienes de Consumo</b>	<b>575</b>	<b>1 715</b>	<b>767</b>	<b>960</b>	<b>764</b>	<b>647</b>	<b>619</b>	<b>1 760</b>	<b>2 868</b>	<b>3 083</b>	<b>1 844</b>	<b>893</b>	<b>1 653</b>	<b>I. Bienes de Consumo</b>
No duradero	563	1 714	708	960	764	641	619	1 756	2 868	3 083	1 844	884	1 653	No duradero
Duradero	12	1	59	0	0	6	0	4	0	0	0	9	0	Duradero
<b>II. Insumos</b>	<b>309</b>	<b>24</b>	<b>323</b>	<b>361</b>	<b>174</b>	<b>254</b>	<b>242</b>	<b>426</b>	<b>127</b>	<b>300</b>	<b>378</b>	<b>481</b>	<b>524</b>	<b>II. Insumos</b>
Combustibles, lubricantes y conexos	55	0	0	0	0	0	0	0	0	0	0	0	0	Combustibles, lubricantes y conexos
Materias primas para la agricultura	0	0	14	44	16	13	0	0	15	7	0	0	17	Materias primas para la agricultura
Materias primas para la industria	254	24	309	317	158	241	242	426	112	293	378	481	507	Materias primas para la industria
<b>III. Bienes de Capital</b>	<b>202</b>	<b>205</b>	<b>101</b>	<b>698</b>	<b>106</b>	<b>332</b>	<b>926</b>	<b>219</b>	<b>237</b>	<b>294</b>	<b>1 733</b>	<b>2 278</b>	<b>490</b>	<b>III. Bienes de Capital</b>
Materiales de construcción	202	186	101	101	103	202	164	75	202	253	202	191	180	Materiales de construcción
Para la agricultura	0	5	0	6	0	16	0	67	0	0	42	34	225	Para la agricultura
Para la industria	0	14	0	3	0	114	0	53	35	3	2	101	85	Para la industria
Equipos de transporte	0	0	0	588	3	0	762	24	0	38	1 487	1 952	0	Equipos de transporte
<b>TOTAL IMPORTACIONES</b>	<b>1 086</b>	<b>1 944</b>	<b>1 191</b>	<b>2 019</b>	<b>1 044</b>	<b>1 233</b>	<b>1 787</b>	<b>2 405</b>	<b>3 232</b>	<b>3 677</b>	<b>3 955</b>	<b>3 652</b>	<b>2 667</b>	<b>TOTAL IMPORTACIONES</b>

1/ Cifras preliminares.

Fuente: SUNAT.

Elaboración: BCRP - Sucursal Cusco. Departamento de Estudios Económicos.



**ANEXO 7**

**MADRE: IMPORTACIÓN SEGÚN USO O DESTINO ECÓNOMICO 1/**  
(Valores FOB en miles de US\$)

TIPO	2017								2018					TIPO
	MAY	JUN	JUL	AGO	SET	OCT	NOV	DIC	ENE	FEB	MAR	ABR	MAY	
<b>I. BIENES DE CONSUMO</b>	<b>575</b>	<b>1 715</b>	<b>767</b>	<b>960</b>	<b>764</b>	<b>647</b>	<b>619</b>	<b>1 760</b>	<b>2 868</b>	<b>3 083</b>	<b>1 844</b>	<b>893</b>	<b>1 653</b>	<b>I. BIENES DE CONSUMO</b>
<b>Bienes de consumo no duradero</b>	<b>563</b>	<b>1 714</b>	<b>708</b>	<b>960</b>	<b>764</b>	<b>641</b>	<b>619</b>	<b>1 756</b>	<b>2 868</b>	<b>3 083</b>	<b>1 844</b>	<b>884</b>	<b>1 653</b>	<b>Bienes de consumo no duradero</b>
Productos alimenticios primarios	246	1 101	279	376	190	74	175	1 331	2 651	2 622	1 108	394	1 119	Productos alimenticios primarios
Productos alimenticios elaborados	220	457	356	502	493	567	444	402	217	384	736	404	523	Productos alimenticios elaborados
Bebidas	0	0	0	0	0	0	0	0	0	0	0	0	0	Bebidas
Otros bienes de consumo no duradero	98	156	72	82	81	0	0	23	0	77	0	86	11	Otros bienes de consumo no duradero
<b>Bienes de consumo duradero</b>	<b>12</b>	<b>1</b>	<b>59</b>	<b>0</b>	<b>0</b>	<b>6</b>	<b>0</b>	<b>4</b>	<b>0</b>	<b>0</b>	<b>0</b>	<b>9</b>	<b>0</b>	<b>Bienes de consumo duradero</b>
Vehículo De Transporte Particular	12	0	59	0	0	4	0	0	0	0	0	0	0	Vehículo De Transporte Particular
Utensilios Domésticos	0	0	0	0	0	0	0	3	1	1	1	7	1	Utensilios Domésticos
Obj.de adorno de uso personal, instrumento musical y otros	0	0	0	0	0	2	0	1	0	0	0	1	0	Obj.de adorno de uso personal, instrumento musical y otros
Muebles y otro equipo para el hogar	0	1	0	0	0	0	0	0	0	0	0	1	0	Muebles y otro equipo para el hogar
<b>II. INSUMOS</b>	<b>309</b>	<b>24</b>	<b>323</b>	<b>361</b>	<b>174</b>	<b>254</b>	<b>242</b>	<b>426</b>	<b>127</b>	<b>300</b>	<b>378</b>	<b>481</b>	<b>524</b>	<b>II. INSUMOS</b>
<b>Combustibles, lubricantes y productos conexos</b>	<b>55</b>	<b>0</b>	<b>0</b>	<b>0</b>	<b>0</b>	<b>0</b>	<b>0</b>	<b>0</b>	<b>0</b>	<b>0</b>	<b>0</b>	<b>0</b>	<b>0</b>	<b>Combustibles, lubricantes y productos conexos</b>
Lubricantes	55	0	0	0	0	0	0	0	0	0	0	0	0	Lubricantes
<b>Materias primas y productos intermedios para la agricultura</b>	<b>0</b>	<b>0</b>	<b>14</b>	<b>44</b>	<b>16</b>	<b>13</b>	<b>0</b>	<b>0</b>	<b>15</b>	<b>7</b>	<b>0</b>	<b>0</b>	<b>17</b>	<b>Materias primas y productos intermedios para la agricultura</b>
Alimentos para animales elaborados	0	0	14	14	16	13	0	0	15	7	0	0	17	Alimentos para animales elaborados
Otras materias primas para la agricultura - naturales	0	0	0	30	0	0	0	0	0	0	0	0	0	Otras materias primas para la agricultura - naturales
<b>Materias primas y productos intermedios para la industria</b>	<b>254</b>	<b>24</b>	<b>309</b>	<b>317</b>	<b>158</b>	<b>241</b>	<b>242</b>	<b>426</b>	<b>112</b>	<b>293</b>	<b>378</b>	<b>481</b>	<b>507</b>	<b>Materias primas y productos intermedios para la industria</b>
Productos alimenticios primarios	0	0	0	14	5	5	34	31	33	37	6	95	0	Productos alimenticios primarios
Productos alimenticios semielaborados	0	0	0	0	19	0	0	24	0	0	25	0	19	Productos alimenticios semielaborados
Productos agropecuarios no alimenticios semielaborados	0	0	109	0	0	80	90	44	54	16	14	0	189	Productos agropecuarios no alimenticios semielaborados
Productos agropecuarios no alimenticios elaborados	45	0	0	55	32	18	26	15	23	0	40	43	44	Productos agropecuarios no alimenticios elaborados
Productos mineros elaborados	210	7	200	249	90	109	92	312	2	218	293	339	255	Productos mineros elaborados
Productos químico - farmacéuticos primarios	0	17	0	0	13	29	0	0	0	22	0	4	0	Productos químico - farmacéuticos primarios
<b>III. BIENES DE CAPITAL</b>	<b>202</b>	<b>205</b>	<b>101</b>	<b>698</b>	<b>106</b>	<b>332</b>	<b>926</b>	<b>219</b>	<b>237</b>	<b>294</b>	<b>1 733</b>	<b>2 278</b>	<b>490</b>	<b>III. BIENES DE CAPITAL</b>
<b>Materiales de construcción</b>	<b>202</b>	<b>186</b>	<b>101</b>	<b>101</b>	<b>103</b>	<b>202</b>	<b>164</b>	<b>75</b>	<b>202</b>	<b>253</b>	<b>202</b>	<b>191</b>	<b>180</b>	<b>Materiales de construcción</b>
Materiales de construcción - elaborados	202	186	101	101	103	202	164	75	202	253	202	191	180	Materiales de construcción - elaborados
<b>Bienes de capital para la agricultura</b>	<b>0</b>	<b>5</b>	<b>0</b>	<b>6</b>	<b>0</b>	<b>16</b>	<b>0</b>	<b>67</b>	<b>0</b>	<b>0</b>	<b>42</b>	<b>34</b>	<b>225</b>	<b>Bienes de capital para la agricultura</b>
Bienes de capital para la agricultura-maquinas y herramientas	0	5	0	6	0	16	0	67	0	0	42	34	225	Bienes de capital para la agricultura-maquinas y herramientas
<b>Bienes de capital para la industria</b>	<b>0</b>	<b>14</b>	<b>0</b>	<b>3</b>	<b>0</b>	<b>114</b>	<b>0</b>	<b>53</b>	<b>35</b>	<b>3</b>	<b>2</b>	<b>101</b>	<b>85</b>	<b>Bienes de capital para la industria</b>
Bienes de capital para la industria-herramientas	0	0	0	0	0	0	0	28	0	0	0	34	0	Bienes de capital para la industria-herramientas
Bienes de capital para la industria-otro equipo fijo	0	14	0	3	0	105	0	20	35	3	2	59	85	Bienes de capital para la industria-otro equipo fijo
Bienes de capital para la industria-partes y accesorios de maquinaria industrial	0	0	0	0	0	9	0	4	0	0	0	6	0	Bienes de capital para la industria-partes y accesorios de maquinaria industrial
<b>Equipos de transporte</b>	<b>0</b>	<b>0</b>	<b>0</b>	<b>588</b>	<b>3</b>	<b>0</b>	<b>762</b>	<b>24</b>	<b>0</b>	<b>38</b>	<b>1 487</b>	<b>1 952</b>	<b>0</b>	<b>Equipos de transporte</b>
Equipos de transporte-equipos rodantes de transporte	0	0	0	588	0	0	762	0	0	38	1 487	1 952	0	Equipos de transporte-equipos rodantes de transporte
Equipos de transporte-partes y accesorios de equipo de transporte	0	0	0	0	3	0	0	24	0	0	0	0	0	Equipos de transporte-partes y accesorios de equipo de transporte
<b>TOTAL IMPORTACIONES</b>	<b>1 086</b>	<b>1 944</b>	<b>1 191</b>	<b>2 019</b>	<b>1 044</b>	<b>1 233</b>	<b>1 787</b>	<b>2 405</b>	<b>3 232</b>	<b>3 677</b>	<b>3 955</b>	<b>3 652</b>	<b>2 667</b>	<b>TOTAL IMPORTACIONES</b>

1/ Cifras preliminares.

Fuente: SUNAT.

Elaboración: BCRP - Sucursal Cusco. Departamento de Estudios Económicos.



**ANEXO 8**

**MADRE DE DIOS: CRÉDITO 1/ 2/**

(Saldos en millones de Soles)

ENTIDADES FINANCIERAS	2017									2018				ENTIDADES FINANCIERAS
	ABR	MAY	JUN	JUL	AGO	SET	OCT	NOV	DIC	ENE	FEB	MAR	ABR	
<b>I. BANCO DE LA NACION</b>	31	31	32	33	34	35	35	35	36	36	36	36	37	<b>I. BANCO DE LA NACION</b>
<b>II. AGROBANCO</b>	15	15	7	7	6	6	6	5	5	5	5	5	4	<b>II. AGROBANCO</b>
<b>III. BANCA MÚLTIPLE</b>	176	176	181	183	189	193	194	195	196	195	197	200	205	<b>III. BANCA MÚLTIPLE</b>
<b>IV. INSTITUCIONES NO BANCARIAS</b>	323	328	330	334	337	341	347	354	361	363	366	370	374	<b>IV. INSTITUCIONES NO BANCARIAS</b>
Financieras	48	48	49	50	50	50	50	51	53	53	53	55	56	Financieras
Cajas Municipales	276	279	281	284	287	291	297	302	308	310	312	315	318	Cajas Municipales
Cajas Rurales	0	0	0	0	0	0	0	0	0	0	0	0	0	Cajas Rurales
Edpymes	0	0	0	0	0	0	0	0	0	0	0	0	0	Edpymes
<b>TOTAL</b>	<b>545</b>	<b>549</b>	<b>551</b>	<b>557</b>	<b>565</b>	<b>574</b>	<b>582</b>	<b>589</b>	<b>599</b>	<b>599</b>	<b>604</b>	<b>611</b>	<b>620</b>	<b>TOTAL</b>
<b>En M/N</b>	<b>538</b>	<b>543</b>	<b>545</b>	<b>552</b>	<b>559</b>	<b>568</b>	<b>577</b>	<b>584</b>	<b>594</b>	<b>593</b>	<b>597</b>	<b>605</b>	<b>614</b>	<b>En M/N</b>
<b>En M/E</b>	<b>7</b>	<b>6</b>	<b>6</b>	<b>5</b>	<b>6</b>	<b>6</b>	<b>6</b>	<b>5</b>	<b>5</b>	<b>6</b>	<b>7</b>	<b>6</b>	<b>6</b>	<b>En M/E</b>

1/ Cifras Preliminares.

2/ La suma de las partes difiere en algunos casos por la presentación de números enteros.

Fuente: SBS.

Elaboración: BCRP - Sucursal Cusco. Departamento de Estudios Económicos.



**ANEXO 9**

**MADRE DE DIOS: CARTERA PESADA 1/**

(En porcentajes)

ENTIDADES FINANCIERAS	2017									2018				ENTIDADES FINANCIERAS
	ABR	MAY	JUN	JUL	AGO	SET	OCT	NOV	DIC	ENE	FEB	MAR	ABR	
<b>I. BANCO DE LA NACIÓN</b>	2,4	2,6	2,6	2,5	2,4	2,5	2,3	2,5	2,4	2,4	2,5	2,5	2,6	<b>I. BANCO DE LA NACIÓN</b>
<b>II. AGROBANCO</b>	15,2	15,2	11,4	14,0	18,6	22,1	18,8	18,8	18,3	19,9	19,6	25,1	30,4	<b>II. AGROBANCO</b>
<b>III. BANCA MÚLTIPLE</b>	8,1	8,2	8,2	7,5	7,5	7,5	6,7	6,9	5,2	5,4	5,0	5,0	4,8	<b>III. BANCA MÚLTIPLE</b>
<b>IV. INSTITUCIONES NO BANCARIAS</b>	6,2	6,2	6,0	5,9	6,0	5,6	5,5	4,8	4,7	4,7	4,6	4,2	4,5	<b>IV. INSTITUCIONES NO BANCARIAS</b>
Cajas Municipales	6,4	6,4	6,2	6,1	6,2	5,8	5,6	4,9	4,6	4,8	4,6	4,2	4,5	Cajas Municipales
Financieras	4,9	5,0	4,9	4,8	4,8	4,5	4,6	4,4	4,7	4,3	4,5	4,4	4,3	Financieras
<b>TOTAL</b>	<b>6,9</b>	<b>6,9</b>	<b>6,6</b>	<b>6,3</b>	<b>6,4</b>	<b>6,2</b>	<b>5,8</b>	<b>5,5</b>	<b>4,8</b>	<b>4,9</b>	<b>4,7</b>	<b>4,5</b>	<b>4,7</b>	<b>TOTAL</b>

1/ Cifras Preliminares.

Fuente: SBS.

Elaboración: BCRP - Sucursal Cusco. Departamento de Estudios Económicos.

**ANEXO 10**

**MADRE DE DIOS: DEPÓSITOS 1/**

(Saldos en millones de Soles)

INSTITUCIONES	2017								2018					INSTITUCIONES
	MAY	JUN	JUL	AGO	SET	OCT	NOV	DIC	ENE	FEB	MAR	ABR	MAY	
<b>I. EMPRESAS BANCARIAS 2/</b>	<b>195</b>	<b>196</b>	<b>190</b>	<b>200</b>	<b>204</b>	<b>205</b>	<b>204</b>	<b>216</b>	<b>217</b>	<b>214</b>	<b>209</b>	<b>213</b>	<b>224</b>	<b>I. EMPRESAS BANCARIAS 2/</b>
<b>Depósitos a la vista</b>	<b>68</b>	<b>70</b>	<b>63</b>	<b>71</b>	<b>74</b>	<b>70</b>	<b>65</b>	<b>69</b>	<b>73</b>	<b>71</b>	<b>68</b>	<b>68</b>	<b>72</b>	<b>Depósitos a la vista</b>
En m/n	54	57	53	57	62	57	53	58	59	58	54	55	60	En m/n
En m/e	14	13	10	14	12	13	11	11	13	13	14	12	13	En m/e
<b>Depósitos de ahorro</b>	<b>101</b>	<b>99</b>	<b>99</b>	<b>101</b>	<b>102</b>	<b>109</b>	<b>111</b>	<b>120</b>	<b>117</b>	<b>116</b>	<b>114</b>	<b>119</b>	<b>123</b>	<b>Depósitos de ahorro</b>
En m/n	80	83	83	86	86	91	93	101	98	97	94	98	101	En m/n
En m/e	21	17	16	16	16	18	18	19	20	20	20	21	22	En m/e
<b>Depósitos a plazo</b>	<b>25</b>	<b>26</b>	<b>27</b>	<b>27</b>	<b>28</b>	<b>27</b>	<b>28</b>	<b>28</b>	<b>27</b>	<b>27</b>	<b>27</b>	<b>27</b>	<b>29</b>	<b>Depósitos a plazo</b>
En m/n	23	24	24	24	25	24	26	25	25	25	24	24	26	En m/n
En m/e	2	2	3	3	3	3	3	3	3	3	3	3	3	En m/e
<b>II. INSTITUCIONES NO BANCARIAS</b>	<b>114</b>	<b>118</b>	<b>115</b>	<b>113</b>	<b>116</b>	<b>120</b>	<b>122</b>	<b>121</b>	<b>123</b>	<b>125</b>	<b>124</b>	<b>126</b>	<b>130</b>	<b>II. INSTITUCIONES NO BANCARIAS</b>
<b>Depósitos a la vista</b>	<b>0</b>	<b>0</b>	<b>0</b>	<b>0</b>	<b>0</b>	<b>0</b>	<b>0</b>	<b>0</b>	<b>0</b>	<b>0</b>	<b>0</b>	<b>0</b>	<b>0</b>	<b>Depósitos a la vista</b>
En m/n	0	0	0	0	0	0	0	0	0	0	0	0	0	En m/n
En m/e	0	0	0	0	0	0	0	0	0	0	0	0	0	En m/e
<b>Depósitos de ahorro</b>	<b>68</b>	<b>71</b>	<b>68</b>	<b>66</b>	<b>68</b>	<b>72</b>	<b>72</b>	<b>71</b>	<b>73</b>	<b>74</b>	<b>73</b>	<b>74</b>	<b>77</b>	<b>Depósitos de ahorro</b>
En m/n	66	69	66	64	66	69	70	69	71	71	70	72	75	En m/n
En m/e	2	2	2	2	2	2	2	2	2	2	2	2	2	En m/e
<b>Depósitos a plazo</b>	<b>46</b>	<b>46</b>	<b>47</b>	<b>47</b>	<b>48</b>	<b>48</b>	<b>50</b>	<b>50</b>	<b>50</b>	<b>51</b>	<b>52</b>	<b>51</b>	<b>53</b>	<b>Depósitos a plazo</b>
En m/n	43	44	45	45	46	46	48	48	48	49	50	49	51	En m/n
En m/e	2	2	2	2	2	2	2	2	2	2	2	2	2	En m/e
<b>III. TOTAL</b>	<b>308</b>	<b>313</b>	<b>305</b>	<b>313</b>	<b>320</b>	<b>325</b>	<b>326</b>	<b>337</b>	<b>341</b>	<b>339</b>	<b>333</b>	<b>339</b>	<b>354</b>	<b>III. TOTAL</b>
<b>Depósitos a la vista</b>	<b>68</b>	<b>70</b>	<b>63</b>	<b>72</b>	<b>74</b>	<b>70</b>	<b>65</b>	<b>69</b>	<b>73</b>	<b>71</b>	<b>68</b>	<b>68</b>	<b>72</b>	<b>Depósitos a la vista</b>
En m/n	54	57	53	57	62	57	53	58	59	58	54	56	60	En m/n
En m/e	14	13	10	14	12	13	11	11	13	13	14	12	13	En m/e
<b>Depósitos de ahorro</b>	<b>169</b>	<b>170</b>	<b>167</b>	<b>168</b>	<b>170</b>	<b>181</b>	<b>183</b>	<b>191</b>	<b>190</b>	<b>190</b>	<b>187</b>	<b>193</b>	<b>200</b>	<b>Depósitos de ahorro</b>
En m/n	146	152	149	150	152	160	163	170	168	168	164	170	176	En m/n
En m/e	23	19	18	18	18	20	20	21	22	22	22	23	24	En m/e
<b>Depósitos a plazo</b>	<b>71</b>	<b>73</b>	<b>74</b>	<b>74</b>	<b>75</b>	<b>75</b>	<b>78</b>	<b>78</b>	<b>77</b>	<b>78</b>	<b>79</b>	<b>78</b>	<b>82</b>	<b>Depósitos a plazo</b>
En m/n	67	68	69	69	70	70	73	73	73	73	74	73	77	En m/n
En m/e	4	4	5	5	5	5	5	5	5	5	5	5	5	En m/e

1/ Cifras Preliminares.

2/ Banca Múltiple y Banco de la Nación.

Fuente: SBS.

Elaboración: BCRP - Sucursal Cusco. Departamento de Estudios Económicos.



**ANEXO 11**

**MADRE DE DIOS: EJECUCIÓN DEL PRESUPUESTO DE GASTOS DEL GOBIERNO NACIONAL 1/ 2/**  
(Millones de Soles)

TIPO	2017								2018					TIPO
	MAY	JUN	JUL	AGO	SET	OCT	NOV	DIC	ENE	FEB	MAR	ABR	MAY	
<b>GASTOS NO FINANCIEROS</b>	<b>36</b>	<b>14</b>	<b>27</b>	<b>18</b>	<b>22</b>	<b>132</b>	<b>22</b>	<b>42</b>	<b>23</b>	<b>16</b>	<b>16</b>	<b>129</b>	<b>17</b>	<b>GASTOS NO FINANCIEROS</b>
<b>A. GASTOS CORRIENTES</b>	<b>34</b>	<b>12</b>	<b>24</b>	<b>14</b>	<b>15</b>	<b>22</b>	<b>13</b>	<b>25</b>	<b>23</b>	<b>12</b>	<b>12</b>	<b>25</b>	<b>13</b>	<b>A. GASTOS CORRIENTES</b>
1. Remuneraciones	5	5	6	5	5	5	5	6	6	6	7	6	6	1. Remuneraciones
2. Bienes y servicios	26	4	15	5	9	14	5	16	13	3	4	15	5	2. Bienes y servicios
3. Transferencias	2	3	2	3	0	2	2	3	4	3	0	4	2	3. Transferencias
<b>B. GASTO DE CAPITAL</b>	<b>2</b>	<b>2</b>	<b>3</b>	<b>5</b>	<b>7</b>	<b>110</b>	<b>9</b>	<b>17</b>	<b>0</b>	<b>3</b>	<b>5</b>	<b>104</b>	<b>4</b>	<b>B. GASTO DE CAPITAL</b>
1. Formación bruta de capital	2	2	3	5	7	109	9	17	0	3	5	104	4	1. Formación bruta de capital
2. Otros gastos de capital	0	0	0	0	0	1	0	0	0	0	0	0	0	2. Otros gastos de capital

1/ Información actualizada al 31 de mayo de 2018.

2/ Debido al redondeo de los datos parciales y los totales, pueden diferir de la suma de las partes.

Fuente: MEF

Elaboración: BCRP, Sucursal Cusco. Departamento de Estudios Económicos.



**ANEXO 12**

**MADRE DE DIOS: EJECUCIÓN DEL PRESUPUESTO DE GASTOS DEL GOBIERNO REGIONAL 1/ 2/**

(Millones de Soles)

TIPO	2017								2018					TIPO
	MAY	JUN	JUL	AGO	SET	OCT	NOV	DIC	ENE	FEB	MAR	ABR	MAY	
<b>GASTOS NO FINANCIEROS</b>	<b>20</b>	<b>25</b>	<b>25</b>	<b>25</b>	<b>31</b>	<b>32</b>	<b>30</b>	<b>74</b>	<b>23</b>	<b>20</b>	<b>22</b>	<b>26</b>	<b>27</b>	<b>GASTOS NO FINANCIEROS</b>
<b>A. GASTOS CORRIENTES</b>	<b>15</b>	<b>17</b>	<b>16</b>	<b>15</b>	<b>16</b>	<b>20</b>	<b>19</b>	<b>34</b>	<b>21</b>	<b>15</b>	<b>15</b>	<b>17</b>	<b>17</b>	<b>A. GASTOS CORRIENTES</b>
1. Remuneraciones	9	10	11	9	11	13	12	15	17	11	10	11	11	1. Remuneraciones
2. Bienes y servicios	5	6	5	5	4	7	5	16	3	4	4	5	5	2. Bienes y servicios
3. Transferencias	1	2	1	0	1	0	1	3	0	1	1	1	0	3. Transferencias
<b>B. GASTO DE CAPITAL</b>	<b>5</b>	<b>8</b>	<b>8</b>	<b>10</b>	<b>14</b>	<b>11</b>	<b>12</b>	<b>40</b>	<b>2</b>	<b>5</b>	<b>7</b>	<b>9</b>	<b>10</b>	<b>B. GASTO DE CAPITAL</b>
1. Formación bruta de capital	5	6	8	10	14	11	12	40	2	5	7	9	10	1. Formación bruta de capital
2. Otros gastos de capital	0	1	0	0	0	0	0	0	0	0	0	0	0	2. Otros gastos de capital

1/ Información actualizada al 31 de mayo de 2018.

2/ Debido al redondeo de los datos parciales y los totales, pueden diferir de la suma de las partes.

Fuente: MEF

Elaboración: BCRP, Sucursal Cusco. Departamento de Estudios Económicos.



**ANEXO 13**

**MADRE DE DIOS: EJECUCIÓN DEL PRESUPUESTO DE GASTOS DE LOS GOBIERNO LOCALES 1/ 2/**  
(Millones de Soles)

TIPO	2017								2018					TIPO
	MAY	JUN	JUL	AGO	SET	OCT	NOV	DIC	ENE	FEB	MAR	ABR	MAY	
<b>GASTOS NO FINANCIEROS</b>	<b>6</b>	<b>6</b>	<b>9</b>	<b>8</b>	<b>9</b>	<b>8</b>	<b>7</b>	<b>16</b>	<b>3</b>	<b>5</b>	<b>9</b>	<b>7</b>	<b>7</b>	<b>GASTOS NO FINANCIEROS</b>
<b>A. GASTOS CORRIENTES</b>	<b>4</b>	<b>3</b>	<b>4</b>	<b>3</b>	<b>4</b>	<b>4</b>	<b>4</b>	<b>7</b>	<b>1</b>	<b>3</b>	<b>3</b>	<b>3</b>	<b>4</b>	<b>A. GASTOS CORRIENTES</b>
1. Remuneraciones	1	1	1	1	1	1	1	1	1	1	1	1	1	1. Remuneraciones
2. Bienes y servicios	2	2	3	2	3	2	2	5	1	2	2	2	2	2. Bienes y servicios
3. Transferencias	0	0	0	0	0	0	0	1	0	0	0	0	0	3. Transferencias
<b>B. GASTO DE CAPITAL</b>	<b>2</b>	<b>3</b>	<b>5</b>	<b>4</b>	<b>5</b>	<b>4</b>	<b>3</b>	<b>9</b>	<b>2</b>	<b>2</b>	<b>5</b>	<b>3</b>	<b>3</b>	<b>B. GASTO DE CAPITAL</b>
1. Formación bruta de capital	2	3	5	4	5	4	3	9	2	2	5	3	3	1. Formación bruta de capital
2. Otros gastos de capital	0	0	0	0	0	0	0	0	0	0	0	0	0	2. Otros gastos de capital

1/ Información actualizada al 31 de mayo de 2018.

2/ Debido al redondeo de los datos parciales y los totales, pueden diferir de la suma de las partes.

Fuente: MEF

Elaboración: BCRP, Sucursal Cusco. Departamento de Estudios Económicos.



ANEXO 14

MADRE DE DIOS: INGRESOS CORRIENTES DEL GOBIERNO CENTRAL 1/  
(Millones de soles)

INGRESOS	2017								2018						
	MAY	JUN	JUL	AGO	SET	OCT	NOV	DIC	ENE	FEB	MAR	ABR	MAY		
<b>I. INGRESOS TRIBUTARIOS</b>	7	5	6	7	7	7	7	7	7	7	7	7	9	8	<b>I. INGRESOS TRIBUTARIOS</b>
<b>1. Impuestos a los ingresos</b>	4	4	4	4	4	4	5	4	5	4	5	5	4	4	<b>1. Impuestos a los ingresos</b>
- Personas Naturales	1	1	1	1	1	1	1	1	1	1	1	1	1	1	- Personas Naturales
- Personas Jurídicas	3	3	3	3	4	4	4	3	3	3	3	3	3	3	- Personas Jurídicas
- Regularización	1	0	0	0	0	0	0	0	0	0	1	2	1	1	- Regularización
<b>2. Impuestos a la importación</b>	0	0	0	0	0	0	0	0	0	0	0	0	0	0	<b>2. Impuestos a la importación</b>
<b>3. Impuesto General a las Ventas</b>	1	1	1	1	2	1	1	1	1	1	1	2	3	3	<b>3. Impuesto General a las Ventas</b>
- Operaciones Internas	1	1	1	1	2	1	1	1	1	1	1	1	1	1	- Operaciones Internas
- Operaciones Externas	0	0	0	0	0	0	0	1	0	0	0	1	1	1	- Operaciones Externas
<b>4. Impuesto Selectivo al Consumo</b>	0	0	0	0	0	0	0	0		0		0	0	0	<b>4. Impuesto Selectivo al Consumo</b>
<b>5. Otros Ingresos tributarios</b>	2	1	2	1	1	1	1	1	1	1	1	2	1	1	<b>5. Otros Ingresos tributarios</b>
<b>II. INGRESOS NO TRIBUTARIOS</b>	0	0	0	0	0	0	0	0	0	0	0	0	0	0	<b>II. INGRESOS NO TRIBUTARIOS</b>
<b>INGRESOS CORRIENTES (I+II)</b>	<b>7</b>	<b>6</b>	<b>7</b>	<b>7</b>	<b>7</b>	<b>7</b>	<b>7</b>	<b>7</b>	<b>7</b>	<b>7</b>	<b>7</b>	<b>10</b>	<b>8</b>	<b>8</b>	<b>INGRESOS CORRIENTES (I+II)</b>

1/ Debido al redondeo de los datos parciales, los totales pueden diferir de la suma de las partes.

Fuente: SUNAT.

Elaboración: BCRP. Sucursal Cusco. Departamento de Estudios Económicos.

