

BANCO CENTRAL DE RESERVA DEL PERÚ
SUCURSAL CUSCO



APURÍMAC: Síntesis de Actividad Económica
Noviembre 2018¹

Departamento de Estudios Económicos

¹ En la elaboración del presente informe participaron Víctor Chique, José Apaza y Juniors Sánchez.

ÍNDICE

	<i>Página</i>
RESUMEN EJECUTIVO	3
I. ACTIVIDAD PRODUCTIVA	5
1. Actividad Primaria	5
1.1 Sector agropecuario	5
1.2 Sector pesca	6
1.3 Sector minería	7
2. Otros indicadores sectoriales	8
2.1 Arribos a los establecimientos de hospedaje	8
II. ASPECTOS LABORALES	9
1. Empleo	9
III. SECTOR EXTERNO	10
1. Exportaciones	10
IV. CRÉDITO Y DEPÓSITOS	11
1. Crédito	11
2. Depósitos	12
V. EJECUCIÓN DEL PRESUPUESTO DE GASTOS DEL GOBIERNO GENERAL	15
1. Gasto no financiero	15
2. Gasto corriente	15
3. Gasto de capital	15
VI. ENCUESTA DE PERCEPCIÓN REGIONAL	18
VII. ANEXOS	21

RESUMEN EJECUTIVO

Principales hechos de importancia

- En noviembre de 2018, la **producción agropecuaria** disminuyó en 43,4 por ciento interanual, mientras que el **sector pesca** se expandió 16,7 por ciento; asimismo, la **actividad minera** creció 8,4 por ciento interanual.
- En los otros indicadores de la actividad económica de la región para el mes de noviembre, destacó la expansión del **saldo de crédito** en 12,9 por ciento; mientras que, la **inversión pública** se contrajo en 10,5 por ciento.

Actividad Primaria

- El **sector agropecuario** disminuyó 43,4 por ciento interanual en noviembre de 2018, debido a la menor producción agrícola (-70,5 por ciento). Asimismo, en el periodo enero – noviembre de 2018, la producción agropecuaria se contrajo 3,6 por ciento respecto a igual periodo de 2017.
- El **sector pesca** creció 16,7 por ciento interanual, debido a la mayor producción de trucha (17,3 por ciento). Así también, en el periodo enero – noviembre de 2018, la actividad pesquera se expandió 1,2 por ciento.
- La **actividad minera** se incrementó 8,4 por ciento en noviembre, asociado a la mayor extracción de molibdeno (15,3 por ciento) y cobre (8,2 por ciento); no obstante, en el acumulado enero – noviembre de 2018, la producción minera se redujo 13,2 por ciento, respecto a similar periodo del año anterior.

Otros Indicadores de Actividad Económica

- El **saldo de crédito**, que ascendió a S/ 1 045 millones, creció 12,9 por ciento en noviembre con respecto a similar mes de 2017. El crédito destinado a las empresas se incrementó en 8,6 por ciento; en el mismo sentido, el crédito dirigido a personas aumentó 19,6 por ciento, impulsado principalmente por el incremento de los créditos para consumo (22,4 por ciento).
- Por último, la **inversión pública** alcanzó S/ 135 millones en noviembre de 2018, mostrando una disminución de 10,5 por ciento interanual en términos reales, explicado principalmente por el menor gasto registrado en el Gobierno nacional; mientras que, la inversión acumulada a noviembre de 2018 aumentó 14,3 por ciento, explicado por la expansión en los tres niveles de gobierno, al compararlo con el periodo enero – noviembre de 2017.

CUADRO N° 1
OTROS INDICADORES DE ACTIVIDAD ECONÓMICA
 (Variación % respecto a similar mes del año anterior)

	Jun.18	Jul.18	Ago.18	Set.18	Oct.18	Nov.18
Arribos a los establecimientos de hospedaje	↓ -27,3	↓ -52,6	↓ -0,9	↑ 53,6	↑ 44,1	↑ 38,1
Empleo formal urbano 1/	↑ 7,6	↓ -0,8	↑ 18,2	↑ 6,0	↑ 11,8	↑ 8,4
Crédito total 2/	↑ 14,7	↑ 14,9	↑ 14,5	↑ 14,1	↑ 13,5	↑ 12,9
Crédito de consumo 2/	↑ 21,8	↑ 23,3	↑ 22,1	↑ 22,5	↑ 22,7	↑ 22,4
Crédito hipotecario 2/	↓ -4,8	↓ -1,5	↑ 1,4	↑ 0,6	↑ 1,1	→ 0,0
Inversión Pública 3/	↑ 34,9	↑ 18,6	↑ 72,7	↑ 58,8	↑ 17,5	↓ -10,5

1/ En empresas de 10 a más trabajadores situadas en la ciudad de Abancay.

2/ En términos nominales.

3/ En términos reales.

Fuentes: BCRP - Sucursal Cusco, MINCETUR, SBS y MEF.

I. ACTIVIDAD PRODUCTIVA

1. Actividad Primaria

1.1 Sector agropecuario

- La actividad agropecuaria disminuyó 43,4 por ciento interanual en noviembre, puesto que se redujo la producción agrícola en 70,5 por ciento; mientras que, la producción pecuaria registró un leve incremento de 0,1 por ciento. Del mismo modo, entre enero y noviembre de 2018, el sector se redujo 3,6 por ciento, en comparación a similar periodo de 2017.
- La contracción interanual registrada en el subsector agrícola se debió a la menor producción orientada al mercado interno (-70,3 por ciento), consecuencia de la decreciente producción de maíz choclo (-99,1 por ciento) y papa (-86,5 por ciento), principalmente, contrarrestado por la mayor producción de alfalfa (29,3 por ciento). Mientras que, la producción orientada al mercado externo y agroindustrial no registró actividad. Así también, en el acumulado hasta noviembre de 2018, el subsector agrícola se contrajo 4,3 por ciento respecto al mismo periodo de 2017, debido a la menor producción de maíz choclo (-72,4 por ciento) y papa (-2,3 por ciento), principalmente.
- En tanto, el leve crecimiento del subsector pecuario fue explicado por la mayor producción de carne de ave (3,2 por ciento) y leche (0,6 por ciento). No obstante, entre enero y noviembre de 2018, la actividad pecuaria se redujo 0,1 por ciento, debido a la menor producción de carne de ovino (-3,0 por ciento) y carne de vacuno (-0,3 por ciento).

CUADRO N° 2
SECTOR AGROPECUARIO 1/
(Miles de Toneladas)

Subsectores	Estructura Porcentual 2016 2/	Noviembre			Enero - Noviembre				
		2017	2018	Var.%	Contribución al crecimiento 3/		2017	2018	Var.%
AGRÍCOLA	82,7			-70,5	-43,4			-4,3	-3,6
Orientada al mercado externo y agroindustria 2/	6,6			-100,0	-0,3			7,5	0,5
Caña para alcohol	0,0	0,4	0,0	-100,0	-0,2	3,6	2,3	-36,4	0,0
Palta	1,1	0,0	0,0	-100,0	-0,2	3,9	2,5	-35,6	-0,4
Haba grano seco	1,6	0,0	0,0	-	-	7,9	8,1	2,0	0,0
Maíz amarillo duro	0,6	0,0	0,0	-	-	3,7	3,4	-7,0	0,0
Quinua	1,9	0,0	0,0	-	-	7,3	9,3	26,3	0,5
Amaranto-kiw icha	0,7	0,0	0,0	-	-	1,2	1,9	57,4	0,4
Anís	0,3	0,0	0,0	-	-	0,1	0,0	-56,7	0,0
Tara	0,3	0,0	0,0	-	-	1,1	0,9	-15,4	0,0
Orientada al mercado interno 2/	76,1			-70,3	-43,1			-5,3	-4,1
Maíz choclo	2,4	8,8	0,1	-99,1	-37,7	27,8	7,7	-72,4	-2,6
Papa	41,8	1,1	0,1	-86,5	-3,2	398,4	389,2	-2,3	-0,9
Trébol	1,3	11,3	8,1	-28,3	-1,7	95,3	89,9	-5,7	-0,1
Rye grass	0,4	10,7	5,6	-47,3	-1,1	74,1	60,1	-19,0	-0,1
Arveja grano verde	0,8	0,1	0,0	-85,0	-0,6	3,5	2,5	-28,4	-0,2
Zanahoria	0,2	0,0	0,0	-68,3	-0,1	1,9	1,2	-37,4	-0,1
Haba grano verde	0,6	0,1	0,0	-31,4	-0,1	6,2	2,9	-52,8	-0,4
Coliflor	0,0	0,0	0,0	-57,1	0,0	0,3	0,1	-52,3	0,0
Col o repollo	0,0	0,0	0,0	375,0	0,1	0,4	0,3	-35,4	0,0
Alfalfa	3,0	13,3	17,2	29,3	3,5	119,5	155,2	29,8	1,0
PECUARIO	17,3			0,1	0,1			-0,1	0,0
Leche	6,4	1,8	1,8	0,6	0,1	30,7	31,2	1,7	0,1
Carne de ave 4/	0,7	0,1	0,1	3,2	0,1	0,7	0,7	2,7	0,0
Huevos	0,4	0,0	0,0	2,2	0,0	0,5	0,5	3,8	0,0
Carne de alpaca 4/	0,3	0,0	0,0	2,1	0,0	0,5	0,5	0,8	0,0
Carne de ovino 4/	0,8	0,1	0,1	-1,4	0,0	0,9	0,9	-3,0	0,0
Carne de vacuno 4/	5,1	0,4	0,4	-0,3	0,0	4,3	4,3	-0,3	0,0
SECTOR AGROPECUARIO	100,0			-43,4	-43,4			-3,6	-3,6

1/ Cifras preliminares.

2/ Estimado a precios del 2007.

3/ En base a la estructural de similar periodo 2017.

4/ Peso neto.

Fuente: MINAGRI.

Elaboración: BCRP, Sucursal Cusco. Departamento de Estudios Económicos.

- En cuanto al avance de las siembras en la campaña agrícola 2018/2019, hasta noviembre se ha instalado un total de 69 080 hectáreas; es decir, una superficie menor en 9,6 por ciento en comparación a similar periodo de la campaña anterior. Se registró una menor siembra de cultivos transitorios como quinua (-47,0 por ciento), oca (-20,5 por ciento) y papa (-4,1 por ciento), entre los principales.

CUADRO N° 3
SUPERFICIE SEMBRADA 1/
(Hectáreas)

	Campaña agrícola 2/		Variación	
	2017/2018	2018/2019	Absoluta	Porcentual
CULTIVOS TRANSITORIOS	76 109	68 843	-7 266	-9,5
Quinua	8 703	4 612	-4 091	-47,0
Papa	22 563	21 638	-925	-4,1
Oca	1 515	1 205	-310	-20,5
Avena forrajera	837	535	-302	-36,1
Chía	295	2	-293	-99,3
Máiz amiláceo	22 240	22 018	-222	-1,0
Kiw icha	482	264	-218	-45,2
Máiz choclo	1 283	1 233	-50	-3,9
Mashua	927	891	-36	-3,9
Frijol grano verde	15	0	-15	-100,0
Arveja grano verde	623	632	9	1,4
Chocho o tarhui	710	794	84	11,8
Arveja grano seco	789	879	90	11,4
Olluco	2 514	2 634	120	4,8
Haba grano seco	3 151	3 707	556	17,6
Otros	9 462	7 799	-1 663	-17,6
CULTIVOS PERMANENTES	339	237	-102	-30,1
Tuna	2	4	2	100,0
Melocotón	0	4	4	-
Tara	0	34	34	-
Palta	29	74	45	155,2
Alfalfa	21	79	58	276,2
Otros	287	42	-245	-85,4
Total	76 448	69 080	-7 368	-9,6

1/ Cifras preliminares.

2/ En agosto 2018 - noviembre 2018.

Fuente: MINAGRI.

Elaboración: BCRP, Sucursal Cusco. Departamento de Estudios Económicos.

1.2 Sector pesca

- La actividad pesquera se incrementó en 16,7 por ciento interanual en noviembre de 2018. Esto se debió a la creciente producción de trucha que registró 15,0 mil kilogramos, es decir, una variación positiva de 17,3 por ciento. Así también, en el periodo enero–noviembre de 2018, el sector pesca creció 1,2 por ciento, comparado con similar periodo de 2017, debido a la mayor producción de trucha (4,0 por ciento), atenuada por una disminución en la extracción de pejerrey (-21,8 por ciento).

CUADRO N° 4
SECTOR PESCA 1/
(En toneladas)

Subsectores	Noviembre			Enero - Noviembre		
	2017	2018	Var. %	2017	2018	Var. %
Consumo Humano Directo (CHD)						
Fresco	13	15	16,5	159	159	0,2
SECTOR PESCA 2/			16,7			1,2

1/ Cifras preliminares.

2/ Estimado a precios de 2007.

Fuente: PRODUCE.

Elaboración: BCRP, Sucursal Cusco. Departamento de Estudios Económicos.

1.3 Sector minería

- La actividad minera se incrementó en 8,4 por ciento interanual en noviembre de 2018. Esto se debió a la mayor extracción de metales como molibdeno (15,3 por ciento) y cobre (8,2 por ciento), principalmente. De este modo, la región representó el 16,1 por ciento de la producción de cobre en el país; ocupando el segundo lugar después de Moquegua (24,0 por ciento).
- Contrariamente, entre enero y noviembre de 2018, el sector disminuyó 13,2 por ciento, en comparación con el mismo periodo de 2017, por la menor ley de cobre registrada, entre julio y octubre, por la empresa las Bambas. Asimismo, la producción se vio afectada por la inestabilidad geotécnica localizada en el tajo Ferrobamba. En tanto, se registró una mayor extracción acumulada de molibdeno (89,2 por ciento).

**CUADRO N° 5
SECTOR MINERÍA 1/**

Mineral	Estructura Porcentual 2016 2/	Noviembre			Enero - Noviembre				
		2017	2018	Var.%	Contribución 3/	2017	2018	Var.%	Contribución 3/
Cobre (TMF)	96,9	39 259	42 478	8,2	7,7	411 281	346 145	-15,8	-15,1
Molibdeno (TMF)	0,0	131	151	15,3	0,5	956	1 809	89,2	2,1
Oro (Onzas troy)	3,1	7 362	7 735	5,1	0,1	82 450	74 941	-9,1	-0,2
Plata (Onzas troy)	0,0	3 665	4 340	18,4	0,0	37 198	32 794	-11,8	0,0
SECTOR MINERÍA 2/	100,0			8,4	8,4			-13,2	-13,2

1/ Cifras preliminares.

2/ Estimado a precios de 2007.

3/ En base a la estructura de similar periodo de 2017.

TMF: Tonelada Métrica Fina.

Fuente: Ministerio de Energía y Minas (MINEM).

Elaboración: BCRP, Sucursal Cusco. Departamento de Estudios Económicos.

**GRÁFICO N° 1
EVOLUCIÓN DE LA PRODUCCIÓN MINERA**
(Variación % real respecto al similar periodo del año anterior)

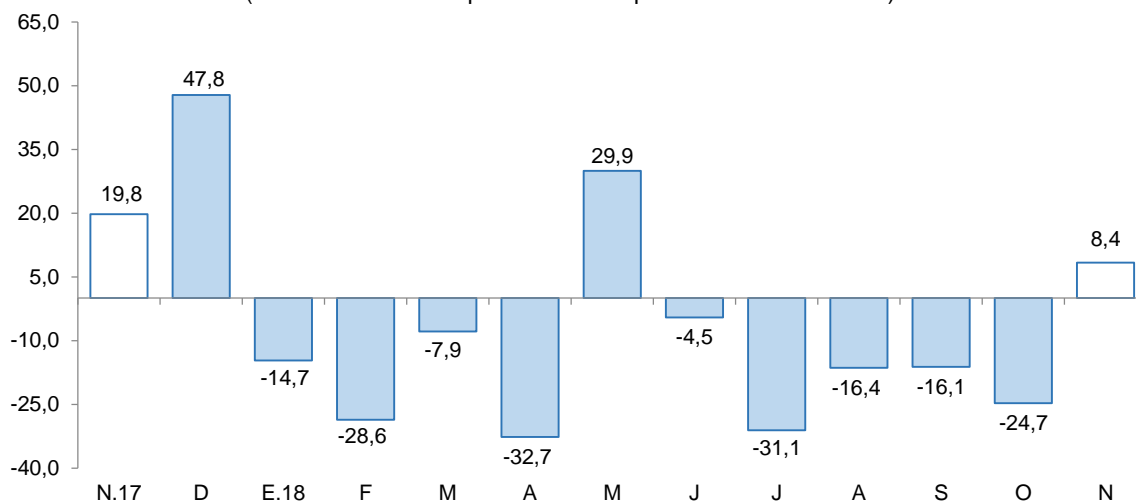

Fuente: MINEM.

Elaboración: BCRP, Sucursal Cusco, Departamento de Estudios Económicos.

- El precio promedio del oro (US\$/oz.tr. 1 220,9) creció 0,4 puntos porcentuales con respecto al mes anterior (US\$/oz.tr. 1 215,8).
- El precio promedio del cobre (US\$/oz.tr. 280,9) disminuyó 0,3 puntos porcentuales con respecto al mes anterior (US\$/oz.tr. 281,9).

2. Otros indicadores sectoriales

2.1 Arribos a los establecimientos de hospedaje

- En noviembre, el arribo de turistas a los establecimientos de hospedaje de Apurímac alcanzó las 63 164 visitantes, registrando un crecimiento de 38,1 en el periodo interanual, explicado por la mayor afluencia de turistas nacionales (38,3 por ciento) y extranjeros (13,4 por ciento). Asimismo, entre enero y noviembre de 2018, los arribos a la región aumentaron 2,1 por ciento interanual.
- En relación con su procedencia, el aumento de turistas nacionales fue explicado por los mayores arribos provenientes de: Ica (324,0 por ciento), Arequipa (48,2 por ciento), Ayacucho (22,2 por ciento) y Lima Metropolitana y Callao (12,6 por ciento). De la misma forma, el incremento de turistas extranjeros se debió a las mayores visitas procedentes de: Chile (237,5 por ciento), Estados Unidos (210,0 por ciento), Italia (111,1 por ciento) y Alemania (47,1 por ciento), principalmente.

GRÁFICO N° 2
EVOLUCIÓN DE ARRIBOS A ESTABLECIMIENTOS DE HOSPEDAJE
 (Variación % respecto al similar periodo del año anterior)

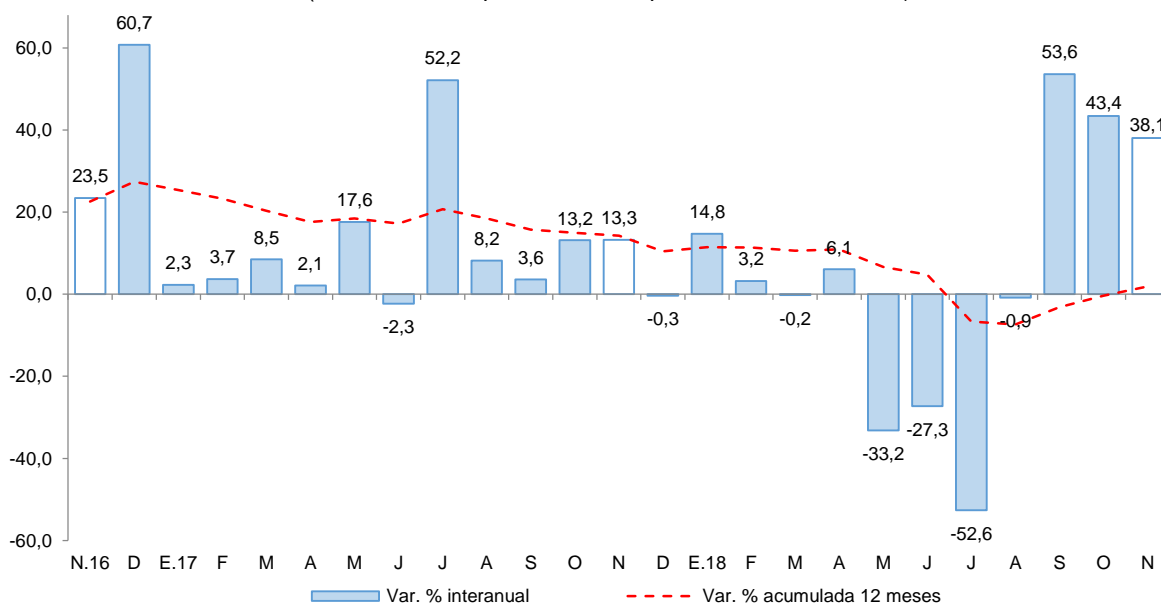

Fuente: MINCETUR - Encuesta Mensual a Establecimientos de Hospedaje Temporal.
 Elaboración: BCRP, Sucursal Cusco. Departamento de Estudios Económicos.

II. ASPECTOS LABORALES

1. Empleo

- El índice de empleo formal en las empresas de 10 a más trabajadores de la ciudad de Abancay registró una variación positiva de 8,4 por ciento interanual en noviembre. Esta variación estuvo influenciada por las mayores contrataciones de los sectores: comercio (23,5 por ciento) y servicios (7,4 por ciento), siendo contrarrestado la disminución en el sector por transportes, almacenes y comunicaciones (-9,5 por ciento).
- Asimismo, en enero-noviembre de 2018, el empleo formal se expandió 7,5 por ciento con respecto a noviembre de 2017, debido a la mayor demanda de trabajadores de los sectores comercio (13,7 por ciento) y servicios (7,2 por ciento), no obstante, hubo una disminución en el sector transportes, almacenes y comunicaciones (-3,4 por ciento).

CUADRO N° 6
CIUDAD DE ABANCAY: ÍNDICE MENSUAL DE EMPLEO EN EMPRESAS PRIVADAS
FORMALES DE 10 Y MÁS TRABAJADORES POR RAMA DE ACTIVIDAD ECONÓMICA 1/
 (Octubre 2010=100)

Sectores	Noviembre			Enero - Noviembre		
	2017	2018	Var. %	2017	2018	Var. %
Comercio	89,0	109,9	23,5	87,4	99,4	13,7
Transportes, almacenes y comunicaciones	210,0	190,0	-9,5	213,6	206,4	-3,4
Servicios 2/	133,3	143,2	7,4	118,4	127,0	7,2
TOTAL	128,6	139,4	8,4	115,6	124,2	7,5

Nota: La información corresponde al primer día de cada mes.

1/ Cifras preliminares.

2/ Conformada por las subramas servicios prestados a empresas, restaurantes y hoteles, establecimientos financieros, enseñanza, servicios sociales y comunales; y electricidad, gas y agua.

Fuente: MTPE - Encuesta Nacional de Variación Mensual del Empleo (ENVME).

Elaboración: BCRP, Sucursal Cusco. Departamento de Estudios Económicos.

GRÁFICO N° 3
CIUDAD DE ABANCAY: EMPLEO FORMAL URBANO EN EMPRESAS DE 10 A MÁS
TRABAJADORES

(Variación % respecto a similar mes del año anterior)

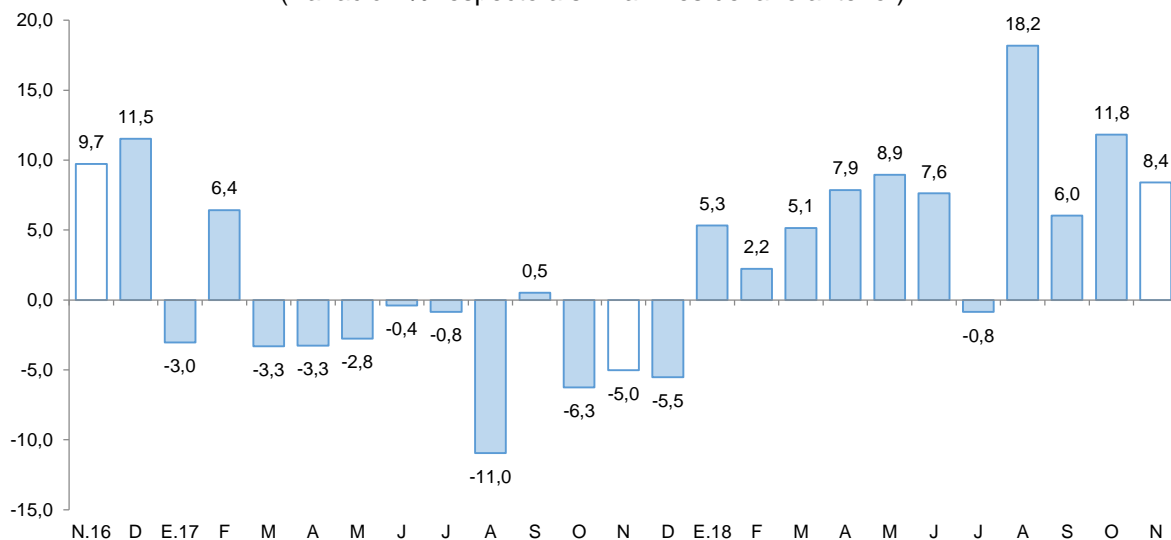

Fuente: MTPE.

Elaboración: BCRP, Sucursal Cusco. Departamento de Estudios Económicos.

III. SECTOR EXTERNO

1. Exportaciones

- Las exportaciones del departamento de Apurímac sumaron US\$ 285,4 millones en noviembre, inferior en 24,2 por ciento interanual. Este resultado estuvo influenciado principalmente por la disminución en las exportaciones de productos tradicionales (-24,3 por ciento).
- La reducción experimentada en las exportaciones tradicionales (US\$ 285,4 millones), se debió al menor envío de productos mineros (-24,3 por ciento); específicamente cobre, que se redujo 25,5 por ciento, y representó el 97,3 por ciento del total exportado. Es importante mencionar que, en noviembre se registraron exportaciones de oro y molibdeno. Por el contrario, en el caso de las exportaciones no tradicionales, se registró un aumento únicamente en las exportaciones de productos agropecuarios (quinua).
- Según empresa minera, Las Bambas reportó un menor envío de concentrado de cobre (-15,2 por ciento), respecto a noviembre de 2017.
- En el periodo enero-noviembre, las exportaciones ascendieron a US\$ 2 307,8 millones, mostrando un descenso de 13,6 por ciento con respecto a las exportaciones de similar mes de 2017, siendo explicado por las menores exportaciones de productos no tradicionales (-74,6 por ciento) y tradicionales (-13,5 por ciento).
- El destino de las exportaciones, en el acumulado hasta noviembre de 2018, se concentró en China (64,2 por ciento), Corea del Sur (12,7 por ciento) y Japón (10,9 por ciento), principalmente; que en conjunto representaron el 87,8 por ciento del total exportado. El principal producto exportado a estos mercados fue cobre.

CUADRO N° 7
EXPORTACIONES POR GRUPO DE PRODUCTOS 1/
(Valor FOB en miles de US\$)

GRUPO	Estructura % 2016	Noviembre		Enero - Noviembre	
		2017	2018	2017	2018
PRODUCTOS TRADICIONALES	100,0	376 814	285 375	2 665 608	2 306 384
Agrícola	0,2	727	644	2 199	1 914
Minería	99,8	376 087	284 731	2 663 409	2 304 470
PRODUCTOS NO TRADICIONALES	0,0	0	73	5 407	1 373
Agropecuario	0,0	0	73	104	1 251
Textil	0,0	0	0	5	110
Sidero-metalúrgico y joyería	0,0	0	0	5 295	0
Metal-mecánico	0,0	0	0	3	5
Resto	0,0	0	0	0	6
TOTAL EXPORTACIONES	100,0	376 814	285 448	2 671 015	2 307 757

1/ Cifras preliminares.

Fuente: SUNAT.

Elaboración: BCRP, Sucursal Cusco. Departamento de Estudios Económicos.



IV. CRÉDITO Y DEPÓSITOS

1. Crédito

- Al cierre de noviembre, el saldo de crédito (S/ 1 045 millones) aumentó 12,9 por ciento interanual, tasa de crecimiento menor que similar mes de 2017 (15,9 por ciento) y, mayor respecto a noviembre de 2016 (11,6 por ciento).
- El saldo de crédito de la banca múltiple, representó el 26,5 por ciento del total, se incrementó 21,9 por ciento interanual; asimismo, el saldo de las instituciones no bancarias, que canalizaron el 65,2 por ciento, se expandió 10,0 por ciento interanual, asociado principalmente a las mayores colocaciones de las cajas municipales (14,7 por ciento).
- Por tipo de crédito, el crédito dirigido a personas aumentó 19,6 por ciento, impulsado principalmente por el incremento de los créditos para consumo (22,6 por ciento); en la misma línea, el crédito destinado a las empresas se incrementó en 8,6 por ciento.
- Por tipo de moneda, el saldo en moneda nacional se incrementó en 13,1 por ciento interanual, representando el 99,7 por ciento del total; por el contrario, el crédito en moneda extranjera se redujo 32,1 por ciento. Con ello, la dolarización bajó de 0,5 por ciento en noviembre de 2017 a 0,3 por ciento en noviembre de 2018, resaltando la preferencia de préstamos en moneda nacional.

CUADRO Nº 8 CRÉDITO

(Saldos en millones de soles al cierre del mes)

	A Noviembre			
	2017	2018	Estruct. % 2018	Var. Nom. Nov-18 / Nov-17
Banco de la Nación 1/	70	83	8,0	19,7
Agrobanco 2/	9	3	0,3	-65,4
Banca Múltiple	227	277	26,5	21,9
Instituciones No Bancarias	620	682	65,2	10,0
Financieras	138	126	12,0	-9,0
Cajas Municipales	473	543	51,9	14,7
Cajas Rurales	8	13	1,2	50,3
Edpymes	0	0	0,0	699,6
TOTAL	926	1 045	100,0	12,9
Empresas	562	610	58,4	8,6
Personas	364	435	41,6	19,6
Consumo	318	390	37,3	22,4
Hipotecario	45	45	4,3	0,0
MN	921	1 042	99,7	13,1
ME	5	3	0,3	-32,1

1/ Considera solo los créditos de consumo e hipotecario.

2/ No considera los créditos a las demás empresas del sistema financiero.

Fuente: SBS.

Elaboración: BCRP, Sucursal Cusco. Departamento de Estudios Económicos.

GRÁFICO Nº 4
EVOLUCIÓN DEL CRÉDITO
(Variación % respecto a similar mes del año anterior)

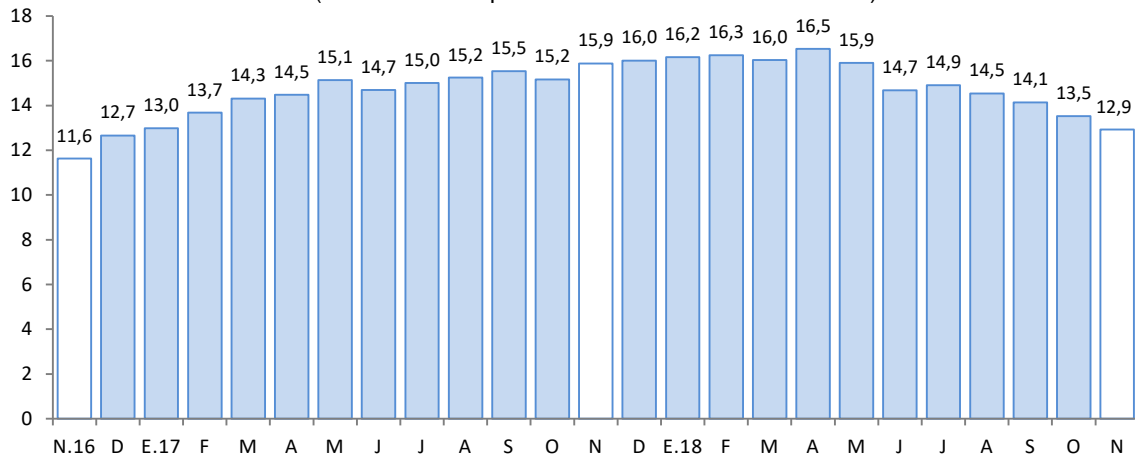

Fuente: SBS.
Elaboración: BCRP, Sucursal Cusco. Departamento de Estudios Económicos.

- La **tasa de morosidad** en octubre de 2018 fue 5,0 por ciento (superior en 1,1 puntos porcentuales respecto a mismo mes de 2017), en la banca múltiple se situó en 5,8 por ciento (mayor en 2,3 puntos porcentuales respecto a octubre de 2017); y en las instituciones no bancarias se situó en 5,0 por ciento (superior en 0,8 de punto porcentual respecto a mismo mes de 2017).

GRÁFICO Nº 5
TASA DE MOROSIDAD 1/ 2/
(Porcentaje)

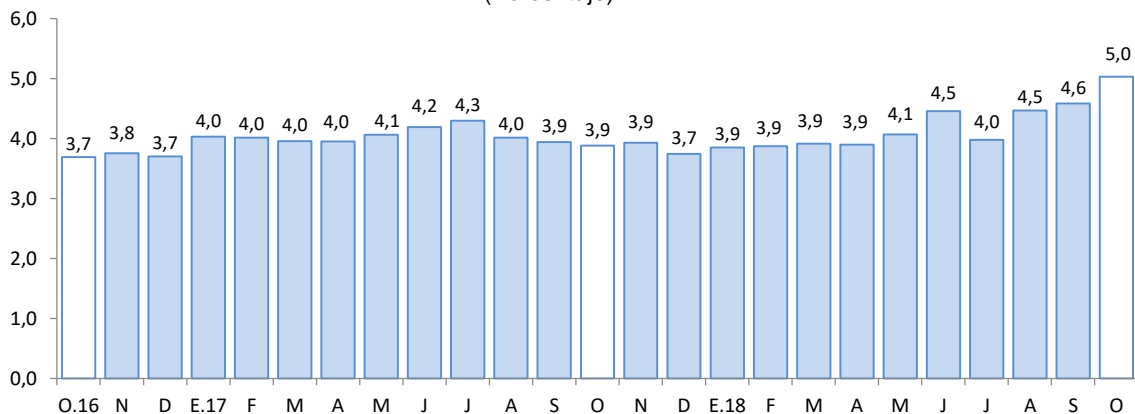

1/ Preliminar.
2/ Morosidad = (créditos vencidos + créditos en cobranza judicial)/colocaciones brutas.
Fuente: SBS.
Elaboración: BCRP, Sucursal Cusco. Departamento de Estudios Económicos.

2. Depósitos

- Al cierre de noviembre, el saldo de depósitos en Apurímac ascendió a S/ 980 millones, registrando una variación positiva de 9,9 por ciento interanual. La tasa de crecimiento fue mayor al registrado en similar periodo de 2017 (3,2 por ciento), pero menor al alcanzado en noviembre de 2016 (14,3 por ciento).



- Por tipo de depósito, se registró un incremento en los depósitos a la vista (28,3 por ciento) y en los depósitos de ahorro (14,2 por ciento); mientras que, en los depósitos a plazo se registró una variación negativa (-2,0 por ciento).
- Por tipo de institución financiera, el saldo de depósito en las instituciones no bancarias creció 29,2 por ciento, destacando el incremento de los saldos de las cajas municipales (35,4 por ciento) y financieras (7,9 por ciento); Asimismo, la banca múltiple registró un incremento de 0,3 por ciento.
- Por tipo de moneda, el saldo de depósitos en moneda nacional aumentó 11,0 por ciento y en moneda extranjera se redujo en 5,0 por ciento. En línea con ello, el coeficiente de dolarización de los depósitos a noviembre de 2018 fue de 5,6 por ciento, menor en 0,9 de punto porcentual al valor alcanzado en noviembre del año anterior.

**CUADRO N° 9
DEPÓSITOS**

(Saldos en millones de soles, al cierre del mes)

	A Noviembre			
	2017	2018	Estruc. % 2018	Var. Nom. Nov-18 / Nov-17
Banco de la Nación	199	221	22,6	11,0
Banca Múltiple	468	469	47,9	0,3
Instituciones No Bancarias	224	289	29,5	29,2
Financieras	50	54	5,5	7,9
Cajas Municipales	173	234	23,9	35,4
Cajas Rurales	1	1	0,1	26,7
TOTAL	891	980	100,0	9,9
Vista	137	176	17,9	28,3
Ahorro	399	456	46,5	14,2
A plazo	355	348	35,6	-2,0
MN	833	925	94,4	11,0
ME	58	55	5,6	-5,0

Fuente: SBS.

Elaboración: BCRP, Sucursal Cusco. Departamento de Estudios Económicos.

GRÁFICO Nº 6
EVOLUCIÓN DE LOS DEPÓSITOS
 (Variación % respecto a similar mes del año anterior)

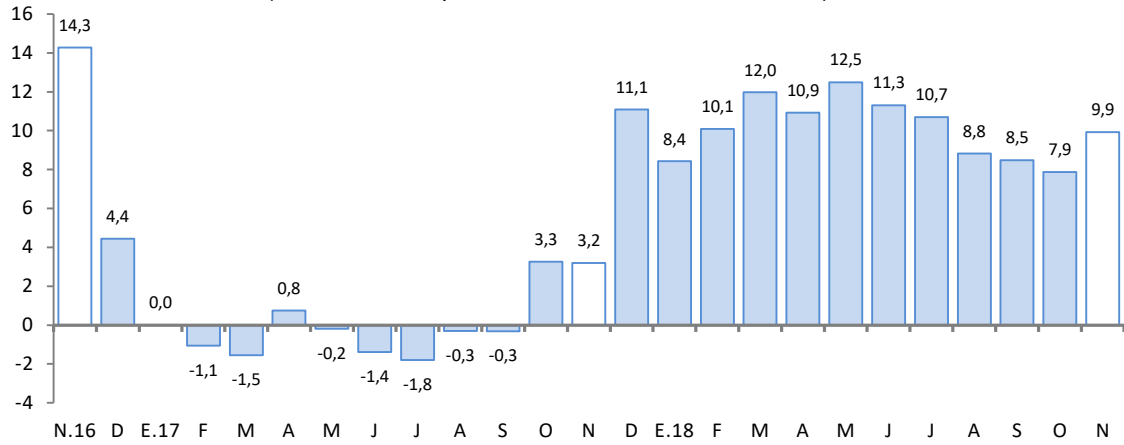

Fuente: SBS.
 Elaboración: BCRP, Sucursal Cusco. Departamento de Estudios Económicos.



V. EJECUCIÓN DEL PRESUPUESTO DE GASTOS DEL GOBIERNO GENERAL

1. Gasto no financiero

- La ejecución del presupuesto del Gobierno general en Apurímac, en noviembre, descendió 19,4 por ciento en términos reales con respecto a mismo mes de 2017, debido al menor gasto de capital (-31,6 por ciento), pese a los mayores gastos corrientes (0,7 por ciento).
- En el acumulado, en el periodo enero – noviembre de 2018, la ejecución presupuestaria (S/ 2 331 millones) se incrementó en 7,2 por ciento en términos reales, respecto a igual periodo del año anterior, como consecuencia de un aumento en los gastos corrientes (15,3 por ciento), siendo atenuada por los menores gastos de capital (-2,7 por ciento).

2. Gastos corrientes

- En noviembre, el gasto corriente (S/ 122 millones) se incrementó 0,7 por ciento en términos reales, con respecto a noviembre de 2017, debido al mayor desembolso en bienes y servicios (22,6 por ciento), siendo contrarrestado por los menores desembolsos en remuneraciones (-11,0 por ciento) y transferencias (-2,1 por ciento).
- En el acumulado enero – noviembre de 2018, el gasto corriente (S/ 1 375 millones) registró un incremento de 15,3 por ciento en términos reales. Este resultado fue explicado por los mayores desembolsos en bienes y servicios (20,4 por ciento), transferencias (17,8 por ciento) y remuneraciones (11,0 por ciento).

3. Gastos de capital

- El gasto de capital en Apurímac (S/ 136 millones) se contrajo 31,6 por ciento, debido principalmente al menor gasto en el Gobierno nacional. Asimismo, el gasto acumulado a noviembre de 2018 (S/ 956 millones), disminuyó 2,7 por ciento; también explicado por el menor gasto en el Gobierno nacional.
- En noviembre, la inversión (S/ 135 millones) registró una variación negativa de 10,5 por ciento, sustentado por la menor inversión en el Gobierno nacional (-41,4 por ciento). Sin embargo; la inversión acumulada a noviembre de 2018 fue de S/ 937 millones, cifra mayor en 14,3 por ciento en términos reales con relación a similar periodo de 2017, explicado por los mayores gastos en el Gobierno regional (30,0 por ciento), Gobierno nacional (14,7 por ciento) y Gobiernos locales (9,7 por ciento).
- Por sectores, el gasto en el Gobierno nacional fue destinado principalmente al sector salud, en noviembre de 2018 se desembolsó S/ 4,1 millones, superior en S/ 3,5 millones frente a similar periodo de 2017; en el Gobierno regional, el sector agropecuario gastó S/ 6,8 millones en noviembre de 2018, mayor en S/ 4,2 millones con respecto a noviembre de 2017; y en los Gobiernos locales, el rubro transporte alcanzó los S/ 18,7 millones en noviembre de 2018, superior en S/ 7,2 millones con respecto a noviembre de 2017.
- En cuanto al avance de la inversión pública, en el periodo enero – noviembre, los tres niveles de gobierno ejecutaron en conjunto el 53,5 por ciento del Presupuesto Institucional Modificado (PIM), alcanzando los S/ 936,3 millones. El Gobierno nacional registró un avance de 61,7 por ciento, los Gobiernos locales 51,4 por ciento y el Gobierno regional 48,9 por ciento.

CUADRO N° 10
EJECUCIÓN DEL PRESUPUESTO DE GASTOS DEL GOBIERNO GENERAL 1/ 2/
(Millones de soles)

	Noviembre			Enero - Noviembre		
	2017	2018	Var. % Real	2017	2018	Var. % Real
I. GASTOS CORRIENTES	119	122	0,7	1 178	1 375	15,3
<i>Gobierno Nacional</i>	<i>28</i>	<i>36</i>	<i>24,4</i>	<i>440</i>	<i>533</i>	<i>19,7</i>
<i>Gobierno Regional</i>	<i>74</i>	<i>68</i>	<i>-9,7</i>	<i>593</i>	<i>667</i>	<i>11,0</i>
<i>Gobiernos Locales</i>	<i>17</i>	<i>18</i>	<i>6,9</i>	<i>144</i>	<i>175</i>	<i>19,5</i>
Remuneraciones	67	61	-11,0	575	646	11,0
Gobierno Nacional	10	10	2,3	117	126	5,8
Gobierno Regional	55	48	-14,2	430	492	13,0
Gobiernos Locales	2	3	7,0	29	29	0,8
Bienes y Servicios	38	47	22,6	375	458	20,4
Gobierno Nacional	11	17	50,3	153	205	32,1
Gobierno Regional	15	17	10,7	126	127	-0,9
Gobiernos Locales	11	13	12,3	96	126	29,9
Transferencias 1/	14	14	-2,1	227	270	17,8
Gobierno Nacional	7	9	15,6	169	202	18,1
Gobierno Regional	4	3	-26,2	38	49	27,5
Gobiernos Locales	3	2	-15,0	20	19	-3,8
II. GASTOS DE CAPITAL	194	136	-31,6	970	956	-2,7
<i>Gobierno Nacional</i>	<i>123</i>	<i>46</i>	<i>-63,0</i>	<i>387</i>	<i>274</i>	<i>-30,1</i>
<i>Gobierno Regional</i>	<i>19</i>	<i>22</i>	<i>13,0</i>	<i>130</i>	<i>179</i>	<i>36,1</i>
<i>Gobiernos Locales</i>	<i>52</i>	<i>68</i>	<i>26,0</i>	<i>453</i>	<i>504</i>	<i>9,6</i>
Formación bruta de capital 2/	148	135	-10,5	809	937	14,3
Gobierno Nacional	76	46	-41,4	229	266	14,7
Gobierno Regional	19	22	13,0	128	169	30,0
Gobiernos Locales	52	68	26,0	452	503	9,7
Otros gastos de capital 3/	47	1	-98,3	161	19	-88,3
III. GASTO NO FINANCIERO TOTAL (I+II)	313	258	-19,4	2 147	2 331	7,2
<i>Gobierno Nacional</i>	<i>151</i>	<i>82</i>	<i>-46,8</i>	<i>827</i>	<i>807</i>	<i>-3,6</i>
<i>Gobierno Regional</i>	<i>93</i>	<i>90</i>	<i>-5,1</i>	<i>723</i>	<i>846</i>	<i>15,5</i>
<i>Gobiernos Locales</i>	<i>69</i>	<i>86</i>	<i>21,4</i>	<i>598</i>	<i>678</i>	<i>12,0</i>

1/ Incluye el pago de pensiones, donaciones, transferencias y otros gastos corrientes.

2/ Considera el gasto en Defensa e Interior.

3/ Incluye donaciones y transferencias.

Fuente: MEF.

Elaboración: BCRP, Sucursal Cusco. Departamento de Estudios Económicos.

GRÁFICO Nº 6
EVOLUCIÓN DE LA INVERSIÓN PÚBLICA
(Variación % real)

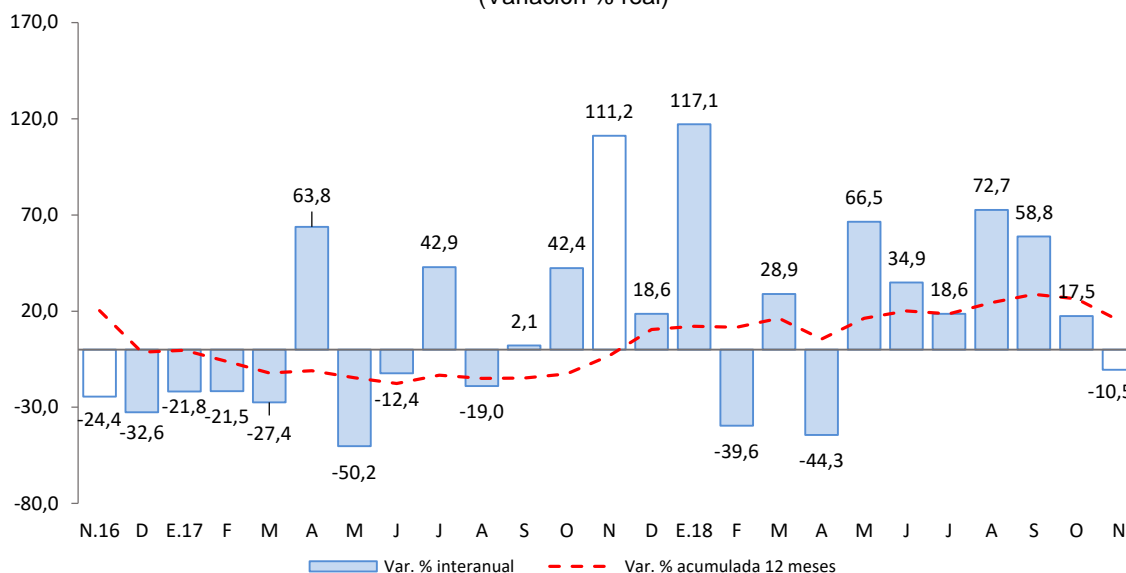

Fuente: MEF.

Elaboración: BCRP, Sucursal Cusco. Departamento de Estudios económicos.

- Los proyectos más importantes desarrollados por el Gobierno nacional, en noviembre, fueron:
 - Mejoramiento de la carretera Emp. PE-3s (Dv. Abancay) - Chuquibambilla - Dv. Challhuahuacho - Santo Tomas - Velille - Yauri - Hector Tejada - EMP. PE-3S (Ayaviri) por niveles de servicio (S/ 19,8 millones).
 - Reconstrucción de tramos afectados por eventos catastróficos en el tramo 1 del corredor vial interoceánico sur Perú - Brasil del km 323+320 hasta el km 893+580 (S/ 6,5 millones).

- Entre los principales proyectos que desarrolló el Gobierno regional destacan:
 - Gestión integral de la microcuenca Mariño, provincia de Abancay (S/ 2,9 millones).
 - Fortalecimiento de los servicios de salud en el segundo nivel de atención, categoría II-2, 6° nivel de complejidad del nuevo hospital de Andahuaylas, provincia de Andahuaylas (S/ 2,2 millones).

- Por último, los Gobiernos locales han invertido los mayores montos en:
 - Creación del camino vecinal Haqaira - Huistac - Accobamba - Chuspipuquio - Rumichaca - Pachucani - Hapuro del distrito de Haqaira, provincia de Cotabambas (S/ 4,1 millones).
 - Mejoramiento del camino vecinal tramos Cotabambas – Huacly – Tamburo - Añarqui, provincia de Cotabambas (S/ 2,1 millones).

VI. ENCUESTA DE PERCEPCIÓN REGIONAL

- El Índice de Confianza Empresarial Regional (ICER), que mide las expectativas de los empresarios, en noviembre se ubicó en 51 puntos, siendo menor en 1 punto al compararlo con el mes anterior y disminuyendo en 3 puntos con relación a noviembre de 2017. Este resultado estuvo influenciado por una menor expectativa, de los empresarios de los sectores comercio y servicios, respecto a la situación actual de su negocio; y en el sector manufactura, respecto al nivel actual de la demanda de sus productos.

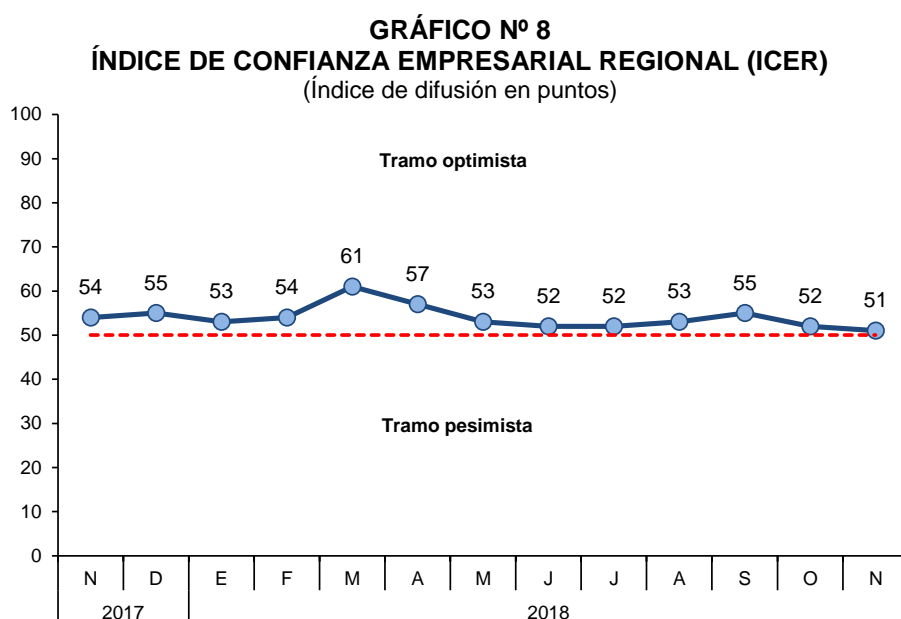

- El índice de la situación actual del negocio se situó en 63 puntos, menor en 3 puntos con respecto al mes pasado. Los empresarios del sector manufactura, servicios y comercio indicaron que la situación actual de su negocio, ha disminuido con respecto a octubre.

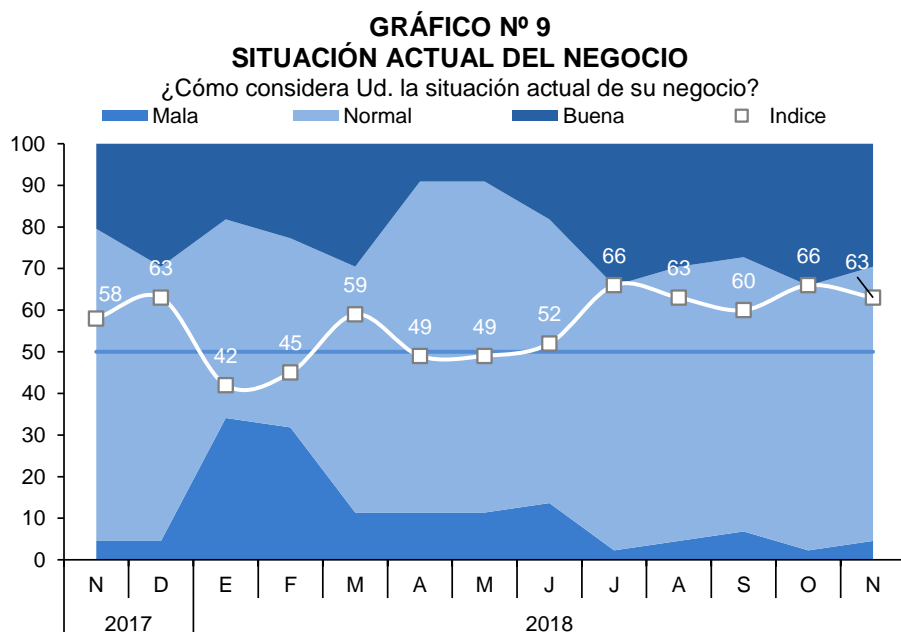

- El índice del nivel de ventas se ubicó en 64 puntos en noviembre, aumentando en 4 puntos respecto al mes anterior. Los empresarios de los sectores servicios y comercio indicaron tener incrementos en el nivel de ventas.

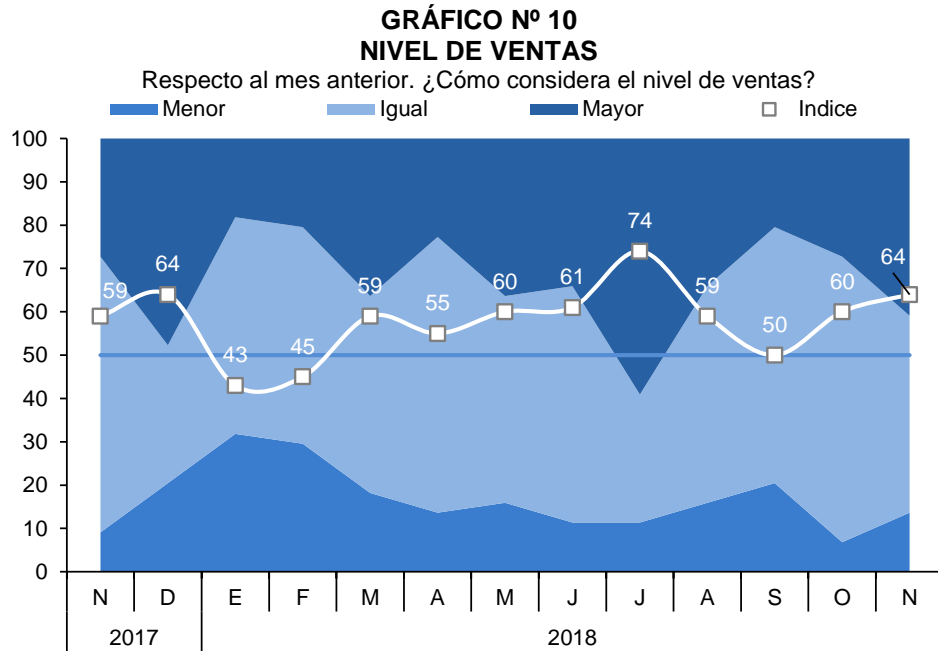

- El índice de acceso al crédito se ubicó en 67 puntos, mayor en 1 punto respecto al mes anterior; asimismo, superior en 9 puntos respecto a noviembre de 2017. Los empresarios del sector comercio mostraron mayor optimismo al respecto.

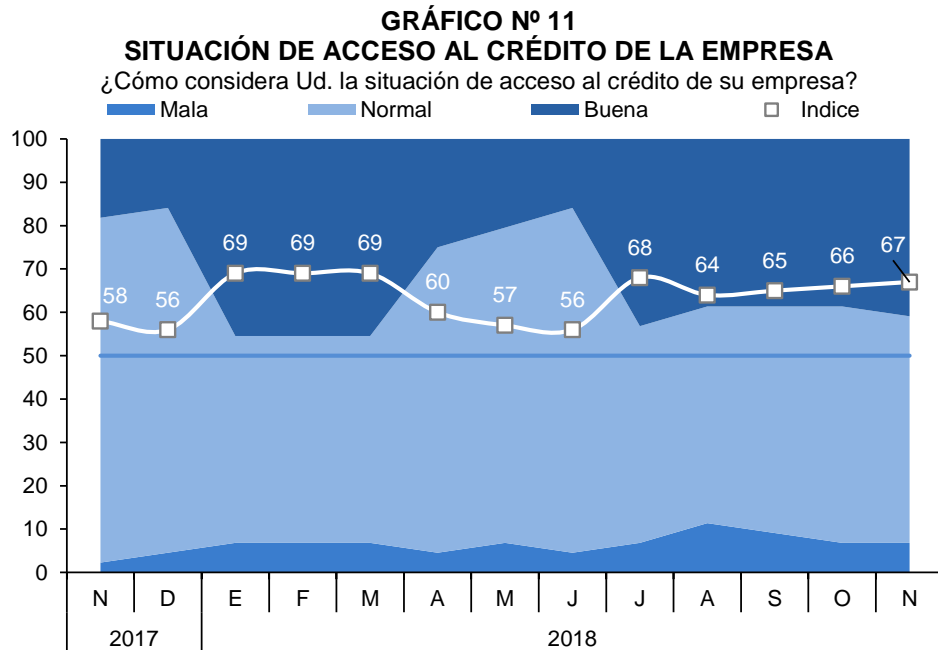

- El índice de la situación financiera de la empresa se ubicó en 64 puntos, mayor en 1 punto con respecto al mes anterior. Debido al mayor optimismo en las expectativas de los empresarios del sector comercio.

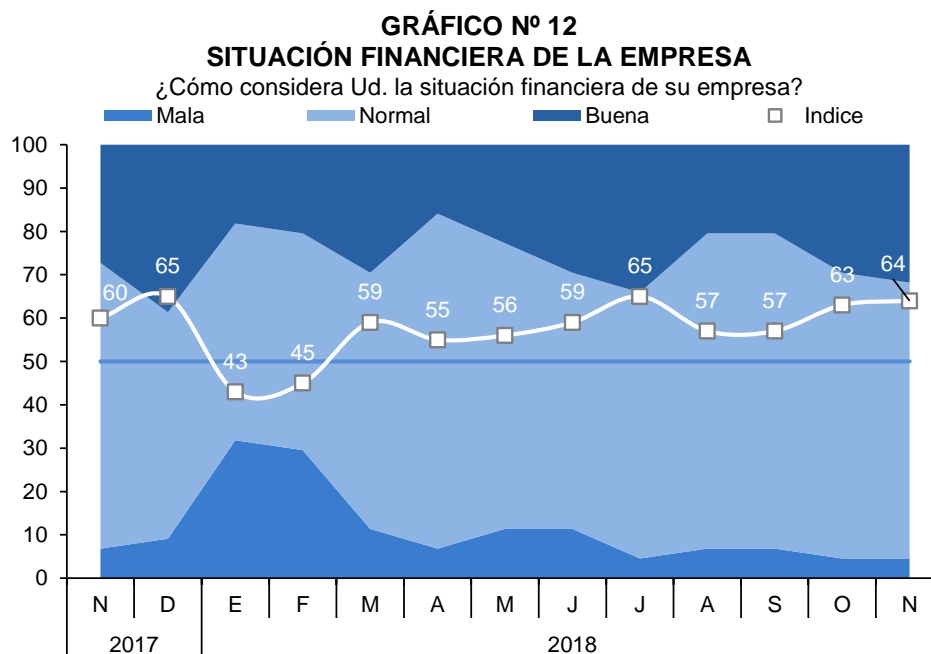

- El índice del nivel de empleo de las empresas en Apurímac se situó en 60 puntos, siendo mayor en 4 puntos con respecto al mes anterior, influenciado por el incremento en las contrataciones de personal en los sectores servicios, manufactura y comercio.

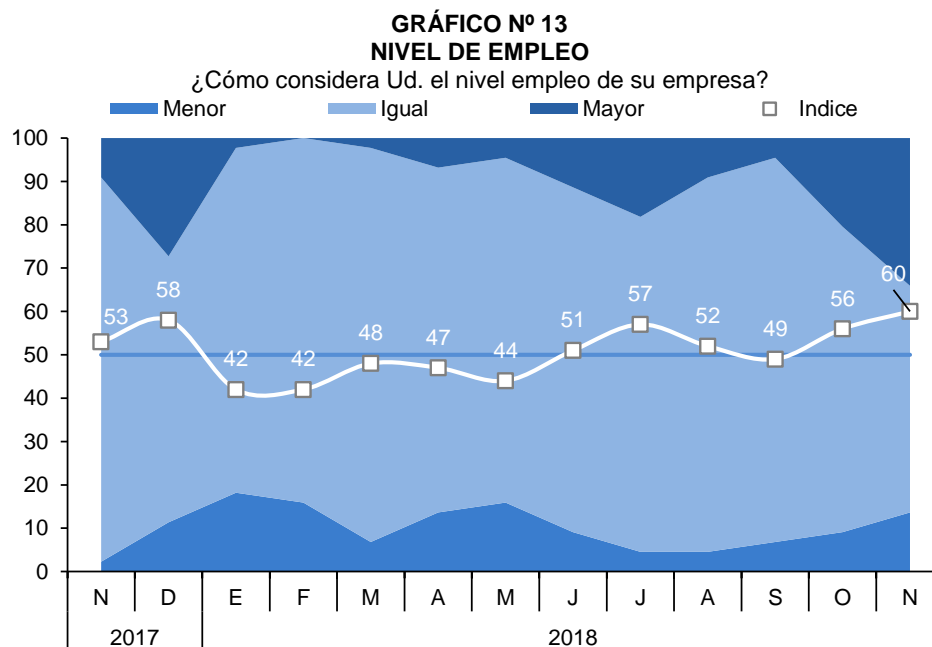

VII. ANEXOS

ANEXO 1

APURÍMAC: PRODUCCIÓN AGROPECUARIA 1/
(Toneladas)

PRODUCTOS	2017		2018											PRODUCTOS
	NOV	DIC	ENE	FEB	MAR	ABR	MAY	JUN	JUL	AGO	SET	OCT	NOV	
AGRÍCOLA														AGRÍCOLA
Alfalfa	13 282	13 090	13 871	14 566	13 686	14 541	13 916	14 081	13 291	13 321	13 753	12 965	17 177	Alfalfa
Amaranto - Kiw icha	0	0	0	0	0	14	182	1 125	531	38	0	0	0	Amaranto - Kiw icha
Anís	0	0	0	0	0	0	0	26	0	0	0	0	0	Anís
Arveja grano seco	0	0	0	0	0	35	535	1 007	603	120	0	0	0	Arveja grano seco
Arveja grano verde	100	125	358	200	315	374	342	114	570	0	45	150	15	Arveja grano verde
Avena grano	0	0	0	0	0	0	43	220	240	0	0	0	0	Avena grano
Camote	30	30	77	30	25	25	147	88	115	71	0	0	0	Camote
Caña para alcohol	416	230	95	495	133	416	117	419	310	90	120	90	0	Caña para alcohol
Cebada forrajera	0	90	200	951	936	2 245	2 134	761	242	200	0	0	0	Cebada forrajera
Cebada grano	0	0	0	0	0	23	1 981	4 218	2 913	359	0	0	0	Cebada grano
Cebolla	27	0	7	16	282	150	340	170	180	0	0	0	0	Cebolla
Chocho o tarhui	73	0	0	0	0	0	17	125	383	848	0	266	0	Chocho o tarhui
Col o Repollo	8	8	68	66	16	26	11	26	10	22	0	0	38	Col o Repollo
Coliflor	14	6	18	8	19	39	24	11	23	0	0	0	6	Coliflor
Frijol grano seco	100	40	88	300	0	647	2 893	1 135	662	1 350	0	0	0	Frijol grano seco
Haba grano seco	0	0	0	0	0	31	770	3 203	2 763	1 283	0	0	0	Haba grano seco
Haba grano verde	51	0	236	331	253	455	269	166	737	0	60	360	35	Haba grano verde
Limón	11	4	30	44	40	8	8	7	2	7	4	2	0	Limón
Lúcuma	3	4	3	0	0	0	5	5	3	5	0	5	0	Lúcuma
Maíz amarillo duro	0	0	0	0	0	363	1 188	643	986	269	0	0	0	Maíz amarillo duro
Maíz amiláceo	0	0	0	0	0	224	12 849	16 559	13 420	0	0	0	0	Maíz amiláceo
Maíz choclo	8 800	373	373	1 143	1 187	1 969	244	33	490	30	960	1 170	75	Maíz choclo
Melocotón	0	0	85	297	179	9	0	0	4	0	0	0	0	Melocotón
Naranja	0	2	14	40	46	16	19	10	10	16	3	0	0	Naranja
Oca	0	0	0	0	0	585	5 336	3 327	1 212	2 025	0	0	0	Oca
Olluco	0	0	0	0	205	1 010	11 281	5 430	4 052	460	0	0	0	Olluco
Palta	17	28	240	502	534	634	306	157	90	56	5	0	0	Palta
Papa	1 064	13 588	12 607	18 327	12 484	25 545	105 138	123 179	69 336	17 849	1 680	2 955	144	Papa
Papaya	0	1	19	51	50	7	6	1	8	2	1	1	0	Papaya
Pasto sudán	0	100	25	0	10	100	22	22	12	20	0	0	0	Pasto sudán
Quinua	0	0	0	0	0	56	2 743	4 021	2 092	350	0	0	0	Quinua
Rye Grass	10 685	8 818	5 395	4 614	5 544	6 593	5 031	5 235	4 767	6 010	5 432	5 818	5 626	Rye Grass
Sauco	0	0	17	76	53	23	12	5	0	0	0	0	0	Sauco
Tara	0	0	0	0	0	0	52	0	251	123	411	56	0	Tara
Tomate	30	20	185	16	25	96	20	22	198	100	0	986	0	Tomate
Trébol	11 252	9 196	8 346	8 410	9 183	9 298	9 932	10 117	7 604	8 065	8 462	2 387	8 071	Trébol
Trigo	0	0	0	0	0	0	655	3 527	2 611	915	0	0	0	Trigo
Tuna	0	0	986	2 328	1 292	117	52	0	0	0	0	0	0	Tuna
Zanahoria	41	24	116	287	72	85	327	123	41	10	24	66	13	Zanahoria
Zapallo	150	200	200	431	220	199	745	293	280	370	125	300	0	Zapallo
PECUARIA														PECUARIA
Leche	1 813	1 819	3 480	3 423	3 466	3 604	3 205	3 151	2 665	2 407	2 018	1 918	1 824	Leche
Huevos	45	42	47	48	51	51	50	49	46	42	46	44	46	Huevos
Carne de alpaca 2/	47	48	48	53	54	46	46	47	46	46	45	45	48	Carne de alpaca 2/
Carne de ovino 2/	70	71	79	80	79	81	80	78	83	82	79	73	69	Carne de ovino 2/
Carne de ave 2/	63	66	60	61	65	82	68	64	66	58	61	66	65	Carne de ave 2/
Carne de vacuno 2/	568	561	577	574	585	569	571	570	584	581	575	575	567	Carne de vacuno 2/

1/ Cifras preliminares.

2/ Peso neto.

FUENTE: MINAGRI.

Elaboración: BCRP, Sucursal Cusco, Departamento de Estudios Económicos.



ANEXO 2

APURÍMAC : PRODUCCIÓN PESQUERA 1/
(kg)

SUBSECTORES	2017		2018											SUBSECTORES	
	NOV	DIC	ENE	FEB	MAR	ABR	MAY	JUN	JUL	AGO	SET	OCT	NOV		
CHD															CHD 2/
1. Fresco	12 875	13 253	15 528	17 642	19 586	11 283	11 987	13 635	13 883	14 458	12 228	13 982	15 002	1. Fresco	

1/ Cifras preliminar.

Fuente: PRODUCE.

Elaboración: BCRP, Sucursal Cusco. Departamento de Estudios Económicos.



ANEXO 3

APURÍMAC: PRODUCCIÓN MINERA 1/

	2017		2018											
	NOV	DIC	ENE	FEB	MAR	ABR	MAY	JUN	JUL	AGO	SET	OCT	NOV	
1. MINERÍA METÁLICA 2/														1. MINERÍA METÁLICA 2/
Cobre (TMF)	39 259	41 669	31 724	23 296	32 044	24 196	40 514	34 877	26 826	28 480	31 492	30 218	42 478	Cobre (TMF)
Molibdeno (TMF)	131	129	169	169	189	75	168	183	200	179	180	146	151	Molibdeno (TMF)
Oro (Onzas troy)	7 362	8 538	3 762	2 506	6 179	7 259	7 299	8 071	8 012	8 055	8 280	7 783	7 735	Oro (Onzas troy)
Plata (Onzas troy)	3 665	3 987	1 640	1 350	2 926	2 861	2 540	2 797	2 765	3 408	3 987	4 180	4 340	Plata (Onzas troy)

1/ Cifras preliminares.

2/ Contenido fino.

TMF: Tonelada Métrica Fina.

Fuente: MINEM.

Elaboración: BCRP, Sucursal Cusco. Departamento de Estudios Económicos.



ANEXO 4

APURÍMAC: EXPORTACIÓN POR GRUPO DE PRODUCTO 1/
(Valor FOB - Miles de US\$)

GRUPO	2017		2018											GRUPO
	NOV	DIC	ENE	FEB	MAR	ABR	MAY	JUN	JUL	AGO	SET	OCT	NOV	
Productos tradicionales	376 814	172 096	299 161	188 472	199 038	156 211	258 392	237 978	190 756	149 405	183 299	158 297	285 375	Productos tradicionales
Agrícola	727	64	64	58	0	0	0	128	192	192	383	253	644	Agrícola
Minería	376 087	172 032	299 097	188 414	199 038	156 211	258 392	237 850	190 564	149 213	182 916	158 044	284 731	Minería
Productos no tradicionales	0	37	230	744	171	1	20	78	0	5	1	50	73	Productos no tradicionales
Agropecuario	0	37	190	676	169	1	20	72	0	0	0	50	73	Agropecuario
Textil	0	0	40	63	2	0	0	0	0	5	0	0	0	Textil
Químico	0	0	0	0	0	0	0	0	0	0	1	0	0	Químico
Resto	0	0	0	0	0	0	0	6	0	0	0	0	0	Resto
TOTAL EXPORTACIONES	376 814	172 133	299 391	189 216	199 209	156 212	258 412	238 056	190 756	149 410	183 300	158 347	285 448	TOTAL EXPORTACIONES

1/ Cifras preliminares.

Fuente: SUNAT.

Elaboración: BCRP, Sucursal Cusco. Departamento de Estudios Económicos.



ANEXO 5

APURÍMAC: EXPORTACIONES POR GRUPO DE PRODUCTOS 1/

(Valores FOB en Miles de US\$)

GRUPO	2017		2018											GRUPO
	NOV	DIC	ENE	FEB	MAR	ABR	MAY	JUN	JUL	AGO	SET	OCT	NOV	
PRODUCTOS TRADICIONALES	376 814	172 096	299 161	188 472	199 038	156 211	258 392	237 978	190 756	149 405	183 299	158 297	285 375	PRODUCTOS TRADICIONALES
Agropecuario	727	64	64	58	0	0	0	128	192	192	383	253	644	Agropecuario
Café	727	64	64	58	0	0	0	128	192	192	383	253	644	Café
Mineros	376 087	172 032	299 097	188 414	199 038	156 211	258 392	237 850	190 564	149 213	182 916	158 044	284 731	Mineros
Cobre	372 795	168 553	294 179	185 949	194 964	152 973	255 502	233 982	187 010	145 121	181 028	151 256	277 624	Cobre
Oro	0	0	0	0	0	0	0	0	0	0	0	0	3 000	Oro
Molibdeno	3 293	3 479	4 918	2 465	4 074	3 238	2 890	3 868	3 555	4 093	1 887	6 788	4 107	Molibdeno
PRODUCTOS NO TRADICIONALES	0	37	230	744	171	1	20	78	0	5	1	50	73	PRODUCTOS NO TRADICIONALES
Agropecuario	0	37	190	676	169	1	20	72	0	0	0	50	73	Agropecuario
Quinua	0	12	0	0	0	0	0	0	0	0	0	50	73	Quinua
Palta	0	0	190	676	169	0	0	0	0	0	0	0	0	Palta
Almendras y demas nuez	0	25	0	0	0	0	0	0	0	0	0	0	0	Almendras y demas nuez
Otros	0	0	0	0	0	1	20	72	0	0	0	0	0	Otros
Téxtiles	0	0	40	63	2	0	0	0	0	5	0	0	0	Téxtiles
Demás suéteres de pelo fino	0	0	0	0	0	0	0	0	0	1	0	0	0	Demás suéteres de pelo fino
Hilados retorcidos y cableados	0	0	40	63	0	0	0	0	0	0	0	0	0	Hilados retorcidos y cableados
Otros	0	0	0	0	2	0	0	0	0	4	0	0	0	Otros
Químicos	0	0	0	0	0	0	0	0	0	0	1	0	0	Químicos
TOTAL EXPORTACIONES	376 814	172 133	299 391	189 216	199 209	156 212	258 412	238 056	190 756	149 410	183 300	158 347	285 448	TOTAL EXPORTACIONES

1/ Cifras preliminares.

Fuente: SUNAT.

Elaboración: BCRP, Sucursal Cusco. Departamento de Estudios Económicos.



ANEXO 6

APURÍMAC: CRÉDITO 1/ 2/
(Saldos en millones de Soles)

ENTIDADES FINANCIERAS	2017		2018											ENTIDADES FINANCIERAS
	NOV	DIC	ENE	FEB	MAR	ABR	MAY	JUN	JUL	AGO	SET	OCT	NOV	
I. BANCO DE LA NACION	70	71	73	74	76	78	79	81	81	82	83	84	83	I. BANCO DE LA NACION
II. AGROBANCO	9	9	8	8	7	6	6	5	4	3	3	3	3	II. AGROBANCO
III. BANCA MÚLTIPLE	227	233	232	237	242	248	253	257	263	265	275	273	277	III. BANCA MÚLTIPLE
IV. INSTITUCIONES NO BANCARIAS	620	630	632	639	646	656	664	651	654	661	667	674	682	IV. INSTITUCIONES NO BANCARIAS
Financieras	138	140	139	138	140	141	141	125	124	123	124	125	126	Financieras
Cajas Municipales	473	480	483	491	496	504	512	514	518	526	531	537	543	Cajas Municipales
Cajas Rurales	8	9	9	10	10	11	11	12	12	12	12	12	13	Cajas Rurales
Edpymes	0	0	0	0	0	0	0	0	0	0	0	0	0	Edpymes
TOTAL	926	942	944	958	971	988	1 002	994	1 002	1 012	1 029	1 034	1 045	TOTAL
En M/N	921	937	940	954	967	984	998	989	998	1 008	1 025	1 031	1 042	En M/N
En M/E	5	4	4	4	4	4	4	4	4	4	4	3	3	En M/E

1/ Cifras Preliminares.

2/ La suma de las partes difiere en algunos casos por la presentación de números enteros.

Fuente: SBS.

Elaboración: BCRP, Sucursal Cusco. Departamento de Estudios Económicos.



ANEXO 7

APURÍMAC: CARTERA PESADA 1/

(En porcentajes)

ENTIDADES FINANCIERAS	2017			2018										ENTIDADES FINANCIERAS
	OCT	NOV	DIC	ENE	FEB	MAR	ABR	MAY	JUN	JUL	AGO	SET	OCT	
I. BANCO DE LA NACIÓN	1,4	1,4	1,4	1,3	1,4	1,4	1,4	1,4	1,4	1,4	1,5	1,5	1,5	I. BANCO DE LA NACIÓN
II. AGROBANCO	9,2	7,7	5,2	5,2	5,5	7,4	8,2	10,6	11,4	18,8	25,7	33,6	37,5	II. AGROBANCO
III. BANCA MÚLTIPLE	3,6	4,0	3,8	3,8	4,1	4,0	4,1	4,6	5,6	3,8	5,0	4,7	5,8	III. BANCA MÚLTIPLE
IV. INSTITUCIONES NO BANCARIAS	4,2	4,1	4,0	4,2	4,1	4,2	4,1	4,1	4,4	4,3	4,6	4,9	5,0	IV. INSTITUCIONES NO BANCARIAS
Cajas Municipales	4,3	4,2	3,9	4,1	4,1	4,1	4,0	4,1	4,3	4,1	4,4	4,7	4,9	Cajas Municipales
Cajas Rurales de Ahorro y Crédito	5,0	5,8	5,3	7,4	7,1	4,7	4,3	4,2	4,0	5,0	6,4	6,9	7,4	Cajas Rurales de Ahorro y Crédito
Edpymes	39,8	25,5	31,3	30,1	30,7	40,6	44,9	45,4	43,6	58,8	63,1	59,9	62,3	Edpymes
Financieras	4,0	3,7	4,0	4,3	3,9	4,4	4,3	4,1	4,8	5,0	5,1	5,2	5,2	Financieras
TOTAL	3,9	3,9	3,7	3,9	3,9	3,9	3,9	4,1	4,5	4,0	4,5	4,6	5,0	TOTAL

1/ Cifras Preliminares.

Fuente: SBS.

Elaboración: BCRP, Sucursal Cusco. Departamento de Estudios Económicos.



ANEXO 8

APURÍMAC: DEPÓSITOS 1/

(Saldos en millones de Soles)

INSTITUCIONES	2017		2018										INSTITUCIONES	
	NOV	DIC	ENE	FEB	MAR	ABR	MAY	JUN	JUL	AGO	SET	OCT		NOV
I. EMPRESAS BANCARIAS 2/	668	737	697	684	666	664	666	679	680	674	669	667	691	I. EMPRESAS BANCARIAS 2/
Depósitos a la vista	137	139	151	149	148	153	149	146	135	150	158	157	176	Depósitos a la vista
En m/n	133	135	147	145	144	149	145	142	132	147	154	153	172	En m/n
En m/e	4	4	4	4	4	4	4	3	4	4	4	4	4	En m/e
Depósitos de ahorro	298	365	324	320	311	317	323	342	352	339	329	330	331	Depósitos de ahorro
En m/n	263	331	289	288	278	287	293	313	322	309	299	298	299	En m/n
En m/e	35	34	35	33	33	31	30	29	30	30	30	32	32	En m/e
Depósitos a plazo	233	234	223	215	207	194	194	191	192	185	182	180	184	Depósitos a plazo
En m/n	223	224	214	206	198	185	184	181	184	176	173	172	175	En m/n
En m/e	9	9	9	9	9	9	10	9	9	9	9	9	9	En m/e
II. INSTITUCIONES NO BANCARIAS	224	229	252	251	250	250	256	259	264	270	276	283	289	II. INSTITUCIONES NO BANCARIAS
Depósitos a la vista	0	0	0	0	0	0	0	0	0	0	0	0	0	Depósitos a la vista
En m/n	0	0	0	0	0	0	0	0	0	0	0	0	0	En m/n
En m/e	0	0	0	0	0	0	0	0	0	0	0	0	0	En m/e
Depósitos de ahorro	101	105	110	107	106	106	109	109	112	114	117	120	125	Depósitos de ahorro
En m/n	97	100	105	102	102	100	103	104	107	110	112	114	120	En m/n
En m/e	4	5	5	5	5	5	6	6	5	4	5	7	5	En m/e
Depósitos a plazo	123	124	142	144	143	144	148	149	151	156	159	162	164	Depósitos a plazo
En m/n	117	118	136	138	138	139	142	144	146	151	153	157	159	En m/n
En m/e	6	6	6	6	5	5	5	5	5	5	5	5	5	En m/e
III. TOTAL	891	966	949	935	916	913	922	937	944	944	944	950	980	III. TOTAL
Depósitos a la vista	137	139	151	149	148	153	149	146	135	150	158	157	176	Depósitos a la vista
En m/n	133	135	147	145	144	149	145	142	132	147	154	153	172	En m/n
En m/e	4	4	4	4	4	4	4	3	4	4	4	4	4	En m/e
Depósitos de ahorro	399	470	434	427	418	423	432	452	464	453	446	450	456	Depósitos de ahorro
En m/n	360	431	394	390	380	387	396	417	429	418	411	412	419	En m/n
En m/e	39	39	40	37	37	36	36	35	35	35	35	38	37	En m/e
Depósitos a plazo	355	357	365	359	351	338	341	340	344	341	341	343	348	Depósitos a plazo
En m/n	341	342	350	344	336	324	326	325	330	327	327	329	334	En m/n
En m/e	15	15	15	15	14	14	15	15	14	14	14	14	14	En m/e

1/ Cifras Preliminares.

2/ Banca Múltiple y Banco de la Nación.

Fuente: SBS.

Elaboración: BCRP, Sucursal Cusco. Departamento de Estudios Económicos.



ANEXO 9

APURÍMAC: INGRESOS CORRIENTES DEL GOBIERNO CENTRAL 1/
(Millones de soles)

INGRESOS	2017			2018										INGRESOS
	OCT	NOV	DIC	ENE	FEB	MAR	ABR	MAY	JUN	JUL	AGO	SET	OCT	
I. INGRESOS TRIBUTARIOS	6	7	6	9	7	6	8	8	7	8	7	8	8	I. INGRESOS TRIBUTARIOS
1. Impuestos a los ingresos	3	4	3	5	3	4	5	4	3	4	3	4	4	1. Impuestos a los ingresos
- Personas Naturales	1	1	1	1	1	1	1	2	1	2	1	1	1	- Personas Naturales
- Personas Jurídicas	2	3	2	3	2	2	2	2	2	2	2	3	3	- Personas Jurídicas
- Regularización	0	0	0	0	0	1	1	1	0	0	0	0	0	- Regularización
2. Impuestos a la importación	0	0	0											2. Impuestos a la importación
3. Impuesto General a las Ventas	2	3	2	4	3	2	2	3	3	3	3	3	3	3. Impuesto General a las Ventas
- Operaciones Internas	2	3	2	4	3	2	2	3	3	3	3	3	3	- Operaciones Internas
- Operaciones Externas	0	0	0											- Operaciones Externas
4. Impuesto Selectivo al Consumo	0	0	0	0	0	0	0	0	0	0	0	0	0	4. Impuesto Selectivo al Consumo
5. Otros Ingresos tributarios	1	1	1	1	0	0	1	1	1	1	1	1	1	5. Otros Ingresos tributarios
II. INGRESOS NO TRIBUTARIOS	1	1	0	0	0	1	0	0	0	2	1	1	1	II. INGRESOS NO TRIBUTARIOS
INGRESOS CORRIENTES (I+II)	7	8	6	9	7	7	8	8	7	10	8	9	9	INGRESOS CORRIENTES (I+II)

1/ Debido al redondeo de los datos parciales, los totales pueden diferir de la suma de las partes.

Fuente: SUNAT.

Elaboración: BCRP, Sucursal Cusco. Departamento de Estudios Económicos.



ANEXO 10

APURÍMAC: EJECUCIÓN DEL PRESUPUESTO PÚBLICO 1/
(Millones de Soles)

TIPO	2017		2018										TIPO	
	NOV	DIC	ENE	FEB	MAR	ABR	MAY	JUN	JUL	AGO	SET	OCT		NOV
I. GASTOS CORRIENTES	119	224	103	109	99	144	109	127	150	131	127	152	122	I. GASTOS CORRIENTES
<i>Gobierno Nacional</i>	28	65	45	47	29	74	34	47	54	52	49	67	36	<i>Gobierno Nacional</i>
<i>Gobierno Regional</i>	74	119	53	51	55	56	58	63	77	62	61	64	68	<i>Gobierno Regional</i>
<i>Gobiernos Locales</i>	17	39	6	11	15	15	17	17	20	18	17	21	18	<i>Gobiernos Locales</i>
Remuneraciones	67	79	60	56	59	59	58	58	63	58	56	57	61	Remuneraciones
Gobierno Nacional	10	13	12	12	13	12	12	11	11	12	10	10	10	Gobierno Nacional
Gobierno Regional	55	63	45	42	43	45	44	44	49	44	44	45	48	Gobierno Regional
Gobiernos Locales	2	3	2	2	3	3	3	3	3	3	2	3	3	Gobiernos Locales
Bienes y Servicios	38	96	24	27	31	41	37	38	56	47	45	66	47	Bienes y Servicios
Gobierno Nacional	11	27	17	12	10	22	13	14	28	20	18	35	17	Gobierno Nacional
Gobierno Regional	15	43	4	6	9	9	12	12	14	15	14	16	17	Gobierno Regional
Gobiernos Locales	11	26	3	9	12	11	13	12	13	13	12	15	13	Gobiernos Locales
Transferencias 2/	14	49	19	26	9	44	14	31	32	26	26	29	14	Transferencias 1/
Gobierno Nacional	7	26	15	23	6	40	10	22	14	20	21	22	9	Gobierno Nacional
Gobierno Regional	4	13	4	3	3	3	3	7	14	3	3	3	3	Gobierno Regional
Gobiernos Locales	3	10	0	0	0	1	1	2	4	3	2	3	2	Gobiernos Locales
II. GASTOS DE CAPITAL	194	235	23	30	77	66	99	99	101	93	111	122	136	II. GASTOS DE CAPITAL
<i>Gobierno Nacional</i>	123	63	12	2	12	15	26	29	23	20	44	44	46	<i>Gobierno Nacional</i>
<i>Gobierno Regional</i>	19	50	1	10	13	12	26	19	16	20	18	22	22	<i>Gobierno Regional</i>
<i>Gobiernos Locales</i>	52	122	10	18	51	39	47	51	62	53	49	56	68	<i>Gobiernos Locales</i>
Formación bruta de capital 3/	148	233	23	30	77	64	94	89	100	93	110	122	135	Formación bruta de capital 2/
Gobierno Nacional	76	62	12	2	12	15	26	24	21	20	44	44	46	Gobierno Nacional
Gobierno Regional	19	48	1	10	13	10	21	15	18	20	18	22	22	Gobierno Regional
Gobiernos Locales	52	122	10	18	51	39	47	50	62	53	49	56	68	Gobiernos Locales
Otros gastos de capital 4/	47	1	0	0	0	2	5	10	1	0	1	0	1	Otros gastos de capital 3/
III. GASTO NO FINANCIERO TOTAL (I+II)	313	459	127	139	176	210	208	226	252	224	238	274	258	III. GASTO NO FINANCIERO TOTAL (I+II)
<i>Gobierno Nacional</i>	151	128	57	49	41	89	60	76	77	72	93	111	82	<i>Gobierno Nacional</i>
<i>Gobierno Regional</i>	93	169	54	61	68	68	85	82	93	81	79	85	90	<i>Gobierno Regional</i>
<i>Gobiernos Locales</i>	69	162	16	29	67	54	63	68	82	71	66	77	86	<i>Gobiernos Locales</i>

1/ Información actualizada al 30 de octubre de 2018.

2/ Incluye el pago de pensiones, donaciones, transferencias y otros gastos corrientes.

3/ Considera el gasto en Defensa e Interior.

4/ Incluye donaciones y transferencias.

Fuente: MEF.

Elaboración: BCRP, Sucursal Cusco. Departamento de Estudios Económicos.

