

BANCO CENTRAL DE RESERVA DEL PERÚ
SUCURSAL CUSCO



APURÍMAC: Síntesis de Actividad Económica
Octubre 2018¹

Departamento de Estudios Económicos

¹ En la elaboración del presente informe participaron Víctor Chique, José Apaza y Juniors Sánchez.

ÍNDICE

	<i>Página</i>
RESUMEN EJECUTIVO	3
I. ACTIVIDAD PRODUCTIVA.....	5
1. Actividad Primaria	5
1.1 Sector agropecuario	5
1.2 Sector pesca	6
1.3 Sector minería	7
2. Otros indicadores sectoriales	8
2.1 Arribos a los establecimientos de hospedaje	8
II. ASPECTOS LABORALES	9
1. Empleo	9
III. SECTOR EXTERNO	10
1. Exportaciones.....	10
IV. CRÉDITO Y DEPÓSITOS.....	11
1. Crédito.....	11
2. Depósitos	12
V. EJECUCIÓN DEL PRESUPUESTO DE GASTOS DEL GOBIERNO GENERAL.....	15
1. Gasto no financiero	15
2. Gasto corriente.....	15
3. Gasto de capital	15
VI. ENCUESTA DE PERCEPCIÓN REGIONAL	18
VII. ANEXOS	21

RESUMEN EJECUTIVO

Principales hechos de importancia

- La **producción agropecuaria** se incrementó en 29,8 por ciento interanual en octubre y el **sector pesca** se expandió 3,8 por ciento; en cambio, **actividad minera** disminuyó 24,7 por ciento interanual.
- En los otros indicadores de la actividad económica de la región para el mes de octubre, destaca la expansión del **saldo de crédito** en 13,5 por ciento y la **inversión pública** 17,5 por ciento.

Actividad Primaria

- El **sector agropecuario** se expandió 29,8 por ciento interanual en octubre de 2018, debido a la mayor producción agrícola (77,3 por ciento) y pecuaria (1,8 por ciento). Sin embargo, en el periodo enero – octubre de 2018, la producción agropecuaria se contrajo 2,3 por ciento respecto a igual periodo de 2017.
- El **sector pesca** creció 3,8 por ciento interanual, debido a la mayor producción de trucha (6,0 por ciento). En tanto, en el periodo enero – octubre de 2018, la actividad pesquera descendió 0,1 por ciento.
- La **actividad minera** disminuyó 24,7 por ciento en octubre, explicado por la menor extracción de molibdeno (-33,9 por ciento) y cobre (-24,8 por ciento); asimismo, durante enero – octubre de 2018, la producción minera se redujo 15,5 por ciento, respecto a similar periodo del año anterior.

Otros Indicadores de Actividad Económica

- El **saldo de crédito**, que ascendió a S/ 1 034 millones, creció 13,5 por ciento en octubre con respecto a similar mes de 2017. El crédito destinado a las empresas se incrementó en 9,3 por ciento; en el mismo sentido, el crédito dirigido a personas aumentó 20,0 por ciento, impulsado por el incremento de los créditos para consumo (22,7 por ciento) e hipotecario (1,1 por ciento).
- Por último, la **inversión pública** alcanzó S/ 122 millones en octubre de 2018, mostrando un incremento de 17,5 por ciento interanual en términos reales, explicado por los mayores gastos en los tres niveles de gobierno; asimismo, la inversión acumulada a octubre de 2018 aumentó 19,9 por ciento al compararlo con el periodo enero – octubre de 2017.

CUADRO N° 1
OTROS INDICADORES DE ACTIVIDAD ECONÓMICA
 (Variación % respecto a similar mes del año anterior)

	May.18	Jun.18	Jul.18	Ago.18	Set.18	Oct.18
Arribos a los establecimientos de hospedaje	↓ -33,2	↓ -27,3	↓ -52,6	↓ -0,9	↑ 53,6	↑ 44,1
Empleo formal urbano 1/	↑ 8,9	↑ 7,6	↓ -0,8	↑ 18,2	↑ 6,0	↑ 11,8
Crédito total 2/	↑ 15,9	↑ 14,7	↑ 14,9	↑ 14,5	↑ 14,1	↑ 13,5
Crédito de consumo 2/	↑ 26,1	↑ 21,8	↑ 23,3	↑ 22,1	↑ 22,5	↑ 22,7
Crédito hipotecario 2/	↓ -8,2	↓ -4,8	↓ -1,5	↑ 1,4	↑ 0,6	↑ 1,1
Inversión Pública 3/	↑ 66,5	↑ 34,9	↑ 18,6	↑ 72,7	↑ 58,8	↑ 17,5

1/ En empresas de 10 a más trabajadores situadas en la ciudad de Abancay.

2/ En términos nominales.

3/ En términos reales.

Fuentes: BCRP - Sucursal Cusco, MINCETUR, SBS y MEF.

I. ACTIVIDAD PRODUCTIVA

1. Actividad Primaria

1.1 Sector agropecuario

- En octubre, la actividad agropecuaria se incrementó en 29,8 por ciento interanual, debido a la mayor producción agrícola (77,3 por ciento) y pecuaria (1,8 por ciento). Contrariamente, entre enero y octubre de 2018, la producción agropecuaria disminuyó 2,3 por ciento, en comparación a similar periodo de 2017.
- El crecimiento interanual del subsector agrícola estuvo explicado por la mayor producción orientada al mercado interno (80,4 por ciento), destacando la producción de tomate (2 717,1 por ciento), zapallo (500, 0 por ciento), haba grano verde (200,0 por ciento) y papa (100,7 por ciento); mientras que, la producción orientada al mercado externo y agroindustrial se contrajo, debido a la menor producción de tara y palta, principalmente. Por otro lado, en el acumulado hasta octubre de 2018, el subsector disminuyó 2,7 por ciento respecto al mismo periodo de 2017, debido a la menor producción de papa (-2,1 por ciento), principalmente.
- Del mismo modo, el subsector pecuario se expandió 1,8 por ciento, a causa de la mayor producción de leche (10,5 por ciento) y la carne de ovino (2,8 por ciento). Sin embargo, en el periodo enero-octubre, la actividad pecuaria decreció 0,2 por ciento, explicado por la menor producción de carne de porcino (-2,9 por ciento).

CUADRO N° 2
SECTOR AGROPECUARIO 1/
(Miles de Toneladas)

Subsectores	Estructura Porcentual 2016 2/	Octubre			Enero - Octubre					
		2017	2018	Var.%	Contribución al crecimiento 3/		2017	2018	Var.%	Contribución al crecimiento 3/
AGRICOLA	82,7			77,3	28,7				-2,7	-2,3
Orientada al mercado externo y agroindustria 2/	6,6			-100,0	-0,6				7,4	0,5
Tara	0,3	0,0	0,0	-100,0	-0,5	1,1	0,8	-19,8		0,0
Palta	1,1	0,0	0,0	-100,0	-0,1	3,9	2,5	-35,3		-0,4
Caña para alcohol	0,0	0,0	0,0	-100,0	0,0	3,2	1,8	-44,0		0,0
Haba grano seco	1,6	0,0	0,0	-	-	7,9	8,1	2,0		0,0
Maíz amarillo duro	0,6	0,0	0,0	-	-	3,7	3,4	-7,0		0,0
Quinua	1,9	0,0	0,0	-	-	7,3	9,3	26,3		0,6
Amaranto-kiwicha	0,7	0,0	0,0	-	-	1,2	1,9	57,4		0,5
Anís	0,3	0,0	0,0	-	-	0,1	0,0	-56,7		0,0
Orientada al mercado interno 2/	76,1			80,4	29,4				-3,6	-2,8
Tomate	0,5	0,0	1,0	2717,1	8,6	1,5	1,6	11,5		0,0
Zapallo	0,4	0,1	0,3	500,0	1,4	2,9	3,2	8,7		0,0
Haba grano verde	0,6	0,1	0,4	200,0	1,6	6,1	2,9	-53,0		-0,4
Papa	41,8	1,5	3,0	100,7	8,6	397,3	389,1	-2,1		-0,9
Arveja grano verde	0,8	0,1	0,2	100,0	0,8	3,4	2,5	-26,7		-0,2
Limón	0,0	0,0	0,0	100,0	0,0	0,2	0,2	-32,4		0,0
Zanahoria	0,2	0,0	0,1	46,7	0,1	1,8	1,2	-36,7		-0,1
Lúcuma	0,0	0,0	0,0	25,0	0,0	0,0	0,0	-27,8		0,0
Alfalfa	3,0	12,5	13,0	3,7	0,7	106,2	138,0	29,9		0,9
Frijol grano seco	2,9	0,0	0,0	-100,0	-0,3	7,4	7,1	-3,8		-0,1
PECUARIO	17,3			1,8	1,1				-0,2	0,0
Leche	6,4	1,7	1,9	10,5	1,9	28,8	29,3	1,7		0,1
Carne de ovino 4/	0,8	0,1	0,1	2,8	0,1	0,8	0,8	-3,2		0,0
Carne de ave 4/	0,7	0,1	0,1	1,5	0,0	0,6	0,7	2,7		0,0
Carne de llama 4/	0,2	0,0	0,0	-4,0	0,0	0,2	0,2	-0,4		0,0
Huevos	0,4	0,0	0,0	-4,3	-0,1	0,5	0,5	3,9		0,0
Carne de porcino 4/	2,5	0,2	0,2	-7,3	-0,8	2,4	2,3	-2,9		-0,1
SECTOR AGROPECUARIO	100,0			29,8	29,8				-2,3	-2,3

1/ Cifras preliminares.

2/ Estimado a precios del 2007.

3/ En base a la estructural de similar periodo 2017.

4/ Peso neto.

Fuente: MINA GRI.

Elaboración: BCRP, Sucursal Cusco, Departamento de Estudios Económicos.

- En cuanto al avance de las siembras en la campaña agrícola 2018/2019, entre agosto y octubre se ha instalado un total de 40 875 hectáreas; es decir, una superficie menor en 4,6 por ciento en comparación a la campaña anterior, disminuyendo la siembra de cultivos transitorios como: kiwicha (-25,0 por ciento), arveja grano seco (-20,6 por ciento), oca (-19,8 por ciento), entre otros.

CUADRO N° 3
SUPERFICIE SEMBRADA 1/
(Hectáreas)

	Campaña agrícola 2/		Variación	
	2017/2018	2018/2019	Absoluta	Porcentual
CULTIVOS TRANSITORIOS	42 551	40 731	-1 820	-4,3
Papa	14 319	12 659	-1 660	-11,6
Maíz amiláceo	15 768	14 876	-892	-5,7
Quinua	2 647	2 296	-351	-13,3
Oca	1 002	804	-198	-19,8
Olluco	1 813	1 721	-92	-5,1
Arveja grano seco	399	317	-82	-20,6
Maíz choclo	1 029	978	-51	-5,0
Kiwicha	100	75	-25	-25,0
Frijol grano verde	0	0	0	-
Mashua	604	605	1	0,2
Chía	0	2	2	-
Arveja grano verde	375	425	50	13,3
Chocho o tarhui	474	527	53	11,2
Avena forrajera	303	363	60	19,8
Haba grano seco	1 355	1 903	548	40,4
Otros	2 363	3 180	817	34,6
CULTIVOS PERMANENTES	313	144	-169	-54,0
Palta	28	0	-28	-100,0
Tuna	2	0	-2	-100,0
Tara	0	0	0	-
Melocotón	0	0	0	-
Alfalfa	14	137	123	878,6
Otros	269	7	-262	-97,4
Total	42 864	40 875	-1 989	-4,6

1/ Cifras preliminares.

2/ En agosto 2018 - octubre 2018.

Fuente: MINAGRI.

Elaboración: BCRP, Sucursal Cusco. Departamento de Estudios Económicos.

1.2 Sector pesca

- El sector pesca en octubre de 2018 se expandió 3,8 por ciento interanual, debido a la mayor producción de trucha (6,0 por ciento). Sin embargo, entre enero y octubre de 2018, la actividad pesquera se redujo 0,1 por ciento, comparado a similar periodo de 2017, por la disminución en la extracción de pejerrey (-24,5 por ciento).

CUADRO N° 4
SECTOR PESCA 1/
(En toneladas)

Subsectores	Octubre			Enero - Octubre		
	2017	2018	Var. %	2017	2018	Var. %
Consumo Humano Directo						
Fresco	14	14	3,4	146	144	-1,3
SECTOR PESCA 2/			3,8			-0,1

1/ Cifras preliminares.

2/ Estimado a precios de 2007.

Fuente: PRODUCE.

Elaboración: BCRP, Sucursal Cusco. Departamento de Estudios Económicos.

1.3 Sector minería

- El sector minero se redujo 24,7 por ciento interanual en octubre de 2018, debido al descenso en la extracción de molibdeno (-33,9 por ciento) y cobre (-24,8 por ciento) en la minera Las Bambas, a causa de una falla geológica en el tajo Ferrobamba que redujo el ritmo de las actividades de extracción. De este modo, la región representó el 11,5 por ciento de la producción de cobre en el país; por lo que, por tercer mes consecutivo, ocupó el cuarto lugar después de Moquegua, Arequipa y Áncash. En contraste, se incrementó levemente la extracción de plata (23,8 por ciento) y oro (5,0 por ciento).
- En el periodo enero-octubre de 2018, la actividad minera se contrajo 15,5 por ciento en comparación con el mismo periodo de 2017, debido a la disminución en los volúmenes de producción de cobre (-18,4 por ciento) y oro (-10,5 por ciento), en tanto, se registró una mayor extracción acumulada de molibdeno (101,0 por ciento).

**CUADRO N° 5
SECTOR MINERÍA 1/**

Mineral	Estructura Porcentual 2016 2/	Octubre			Enero - Octubre				
		2017	2018	Var.%	Contribución 3/	2017	2018	Var.%	Contribución 3/
Cobre (TMF)	96,9	40 209	30 218	-24,8	-23,0	372 022	303 667	-18,4	-17,5
Molibdeno (TMF)	0,0	221	146	-33,9	-1,8	825	1 658	101,0	2,3
Oro (Onzas troy)	3,1	7 409	7 783	5,0	0,1	75 088	67 206	-10,5	-0,2
Plata (Onzas troy)	0,0	3 376	4 180	23,8	0,0	33 533	28 453	-15,1	0,0
SECTOR MINERÍA 2/	100,0				-24,7			-15,5	-15,5

1/ Cifras preliminares.

2/ Estimado a precios de 2007.

3/ En base a la estructura de similar periodo de 2017.

TMF: Tonelada Métrica Fina.

Fuente: Ministerio de Energía y Minas (MINEM).

Elaboración: BCRP, Sucursal Cusco. Departamento de Estudios Económicos.

**GRÁFICO N° 1
EVOLUCIÓN DE LA PRODUCCIÓN MINERA**
(Variación % real respecto al similar periodo del año anterior)

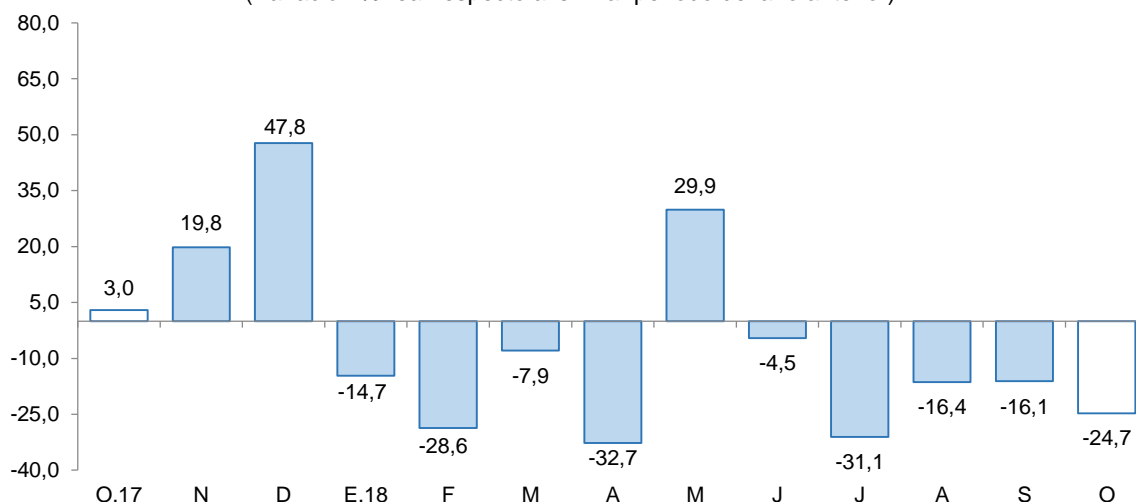

Fuente: MINEM.

Elaboración: BCRP, Sucursal Cusco, Departamento de Estudios Económicos.

- El precio promedio del oro (US\$/oz.tr. 1 201,0) decreció en 3,02 puntos porcentuales con respecto al mes anterior (US\$/oz.tr. 1 238,4).

2. Otros indicadores sectoriales

2.1 Arribos a los establecimientos de hospedaje

- El arribo de turistas a los establecimientos de hospedaje de Apurímac alcanzó 65 492 personas en octubre, mayor en 44,1 por ciento con respecto a similar periodo de 2017. Este resultado estuvo influenciado por un aumento en el arribo de turistas nacionales (44,4 por ciento) y extranjeros (19,7 por ciento). En cambio, entre enero y octubre de 2018, los arribos a la región disminuyeron 1,5 por ciento interanual.
- Por procedencia, el incremento de turistas nacionales fue explicado por los mayores arribos provenientes de Madre de Dios (504,7 por ciento), Ayacucho (101,4 por ciento), Cusco (36,7 por ciento) y Lima Metropolitana y Callao (34,2 por ciento). Asimismo, el aumento de turistas extranjeros se debió principalmente a las mayores visitas procedentes de Estados Unidos (166,7 por ciento), Brasil (60,0 por ciento), Inglaterra (51,2 por ciento) y Colombia (40,6 por ciento), principalmente.

GRÁFICO N° 2
EVOLUCIÓN DE ARRIBOS A ESTABLECIMIENTOS DE HOSPEDAJE

(Variación % respecto al similar periodo del año anterior)

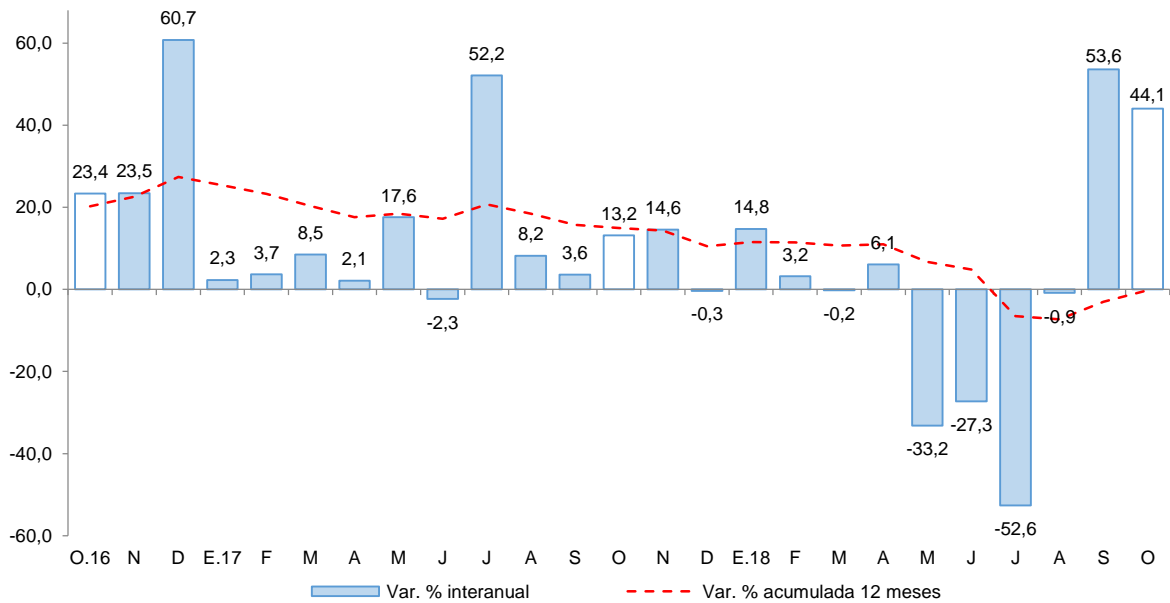

Fuente: MINCETUR - Encuesta Mensual a Establecimientos de Hospedaje Temporal.
Elaboración: BCRP, Sucursal Cusco. Departamento de Estudios Económicos.



II. ASPECTOS LABORALES

1. Empleo

- El índice de empleo formal en las empresas de 10 a más trabajadores de la ciudad de Abancay se expandió 11,8 por ciento interanual en octubre, ello debido a las mayores contrataciones de los sectores: comercio (29,6 por ciento) y servicios (10,7 por ciento), siendo atenuado por la menor demanda de trabajadores del sector transportes, almacenes y comunicaciones (-9,5 por ciento).
- De igual forma, en el periodo enero-octubre de 2018, el empleo formal aumentó 7,4 por ciento con respecto a similar periodo de 2017, debido a la mayor demanda laboral de los sectores comercio (12,7 por ciento) y servicios (7,2 por ciento), no obstante, hubo una disminución en el sector transportes, almacenes y comunicaciones (-2,8 por ciento).

CUADRO N° 6
CIUDAD DE ABANCAY: ÍNDICE MENSUAL DE EMPLEO EN EMPRESAS PRIVADAS FORMALS DE 10 Y MÁS TRABAJADORES POR RAMA DE ACTIVIDAD ECONÓMICA 1/
 (Octubre 2010=100)

Sectores	Octubre			Enero - Octubre		
	2017	2018	Var.%	2017	2018	Var.%
Comercio	85,9	111,3	29,6	87,2	98,3	12,7
Transportes, almacenes y comunicaciones	210,0	190,0	-9,5	214,0	208,0	-2,8
Servicios 2/	128,6	142,4	10,7	117,0	125,3	7,2
TOTAL	124,2	138,9	11,8	114,3	122,7	7,4

Nota: La información corresponde al primer día de cada mes.

1/ Cifras preliminares.

2/ Conformada por las subramas servicios prestados a empresas, restaurantes y hoteles, establecimientos financieros, enseñanza, servicios sociales y comunales; y electricidad, gas y agua.

Fuente: MTPE - Encuesta Nacional de Variación Mensual del Empleo (ENVME).

Elaboración: BCRP, Sucursal Cusco. Departamento de Estudios Económicos.

GRÁFICO N° 3
CIUDAD DE ABANCAY: EMPLEO FORMAL URBANO EN EMPRESAS DE 10 A MÁS TRABAJADORES
 (Variación % respecto a similar mes del año anterior)

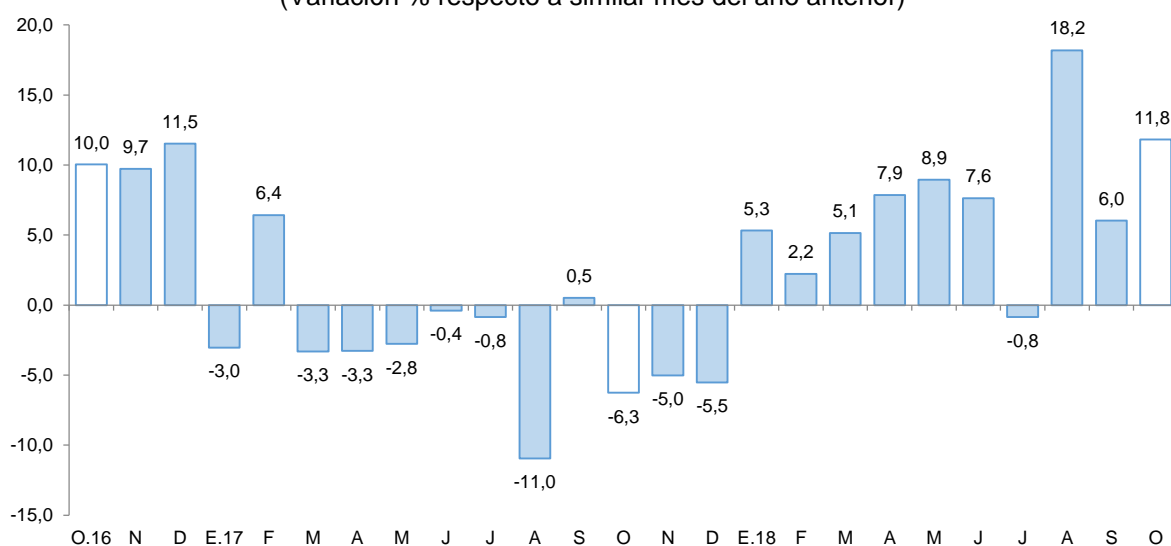

Fuente: MTPE.

Elaboración: BCRP, Sucursal Cusco. Departamento de Estudios Económicos.

III. SECTOR EXTERNO

1. Exportaciones

- Las exportaciones del departamento de Apurímac sumaron US\$ 161,3 millones en octubre, menor en 33,0 por ciento interanual. Este resultado estuvo influenciado principalmente por la disminución de las exportaciones de productos tradicionales (-33,0 por ciento).
- La disminución en las exportaciones tradicionales (US\$ 161,3 millones), se debió al menor envío de productos mineros (-26,9 por ciento); específicamente cobre, que se redujo 34,6 por ciento, y representó el 93,7 por ciento del total exportado. No obstante, en octubre se registraron exportaciones de oro y molibdeno.
- A octubre, según empresa minera, Las Bambas registró un menor envío de concentrado de cobre (-18,4 por ciento), respecto a mismo mes de 2017.
- Entre enero y octubre, las exportaciones ascendieron a US\$ 2 025,3 millones, mostrando una reducción de 11,7 por ciento con respecto a las exportaciones de similar periodo de 2017, la disminución se explicó por las menores exportaciones de productos no tradicionales (-76,0 por ciento) y tradicionales (-11,6 por ciento).
- El destino de las exportaciones registradas hasta octubre de 2018 fueron: China (64,1 por ciento), Corea del Sur (12,3 por ciento) y Japón (9,9 por ciento). El principal producto exportado a estos mercados fue cobre.

CUADRO N° 7
EXPORTACIONES POR GRUPO DE PRODUCTOS 1/
(Valor FOB en miles de US\$)

GRUPO	Estructura % 2016	Octubre		Enero - Octubre	
		2017	2018	2017	2018
PRODUCTOS TRADICIONALES	100,0	240 783	161 297	2 288 794	2 024 009
Agrícola	0,2	346	253	1 472	1 270
Minería	99,8	240 437	161 044	2 287 322	2 022 739
PRODUCTOS NO TRADICIONALES	0,0	0	50	5 407	1 300
Agropecuario	0,0	0	50	104	1 178
Textil	0,0	0	0	5	110
Sidero-metalúrgico y joyería	0,0	0	0	5 295	0
Metal-mecánico	0,0	0	0	3	5
Resto	0,0	0	0	0	6
TOTAL EXPORTACIONES	100,0	240 783	161 347	2 294 201	2 025 309

1/ Cifras preliminares.

Fuente: SUNAT.

Elaboración: BCRP, Sucursal Cusco. Departamento de Estudios Económicos.

IV. CRÉDITO Y DEPÓSITOS

1. Crédito

- Al cierre de octubre, el saldo de crédito (S/ 1 034 millones) aumentó 13,5 por ciento interanual, tasa de crecimiento menor que el similar mes de 2017 (15,2 por ciento) y mayor respecto a octubre de 2016 (11,7 por ciento).
- El saldo de crédito de la banca múltiple, representó el 26,4 por ciento del total, se incrementó 21,7 por ciento interanual; asimismo, el saldo de las instituciones no bancarias, que canalizaron el 65,2 por ciento, se expandió 10,8 por ciento interanual, asociado principalmente a las mayores colocaciones de las cajas municipales (15,6 por ciento).
- Por tipo de crédito, el crédito dirigido a personas aumentó 20,0 por ciento, impulsado por el incremento de los créditos para consumo (22,7 por ciento) e hipotecarios (1,1 por ciento); en la misma línea, el crédito destinado a las empresas se incrementó en 9,3 por ciento.
- Por tipo de moneda, el saldo en moneda nacional se incrementó en 13,7 por ciento interanual, representando el 99,7 por ciento del total; por el contrario, el crédito en moneda extranjera se redujo 26,0 por ciento. Con ello, la dolarización bajó de 0,5 por ciento en octubre de 2017 a 0,3 por ciento en octubre de 2018, resaltando la preferencia de préstamos en moneda nacional.

CUADRO N° 8 CRÉDITO

(Saldos en millones de soles al cierre del mes)

	A OCTUBRE			
	2017	2018	Estruct. % 2018	Var. Nom. Oct-18 / Oct-17
Banco de la Nación 1/	69	84	8,1	20,9
Agrobanco 2/	9	3	0,3	-67,0
Banca Múltiple	224	273	26,4	21,7
Instituciones No Bancarias	609	674	65,2	10,8
Financieras	136	125	12,1	-8,5
Cajas Municipales	464	537	51,9	15,6
Cajas Rurales	8	12	1,2	58,1
Edpymes	0	0	0,0	409,4
TOTAL	911	1 034	100,0	13,5
Empresas	551	603	58,3	9,3
Personas	360	432	41,7	20,0
Consumo	314	385	37,3	22,7
Hipotecario	46	46	4,5	1,1
MN	906	1 031	99,7	13,7
ME	5	3	0,3	-26,0

1/ Considera solo los créditos de consumo e hipotecario.

2/ No considera los créditos a las demás empresas del sistema financiero.

Fuente: SBS.

Elaboración: BCRP, Sucursal Cusco. Departamento de Estudios Económicos.

GRÁFICO Nº 4 EVOLUCIÓN DEL CRÉDITO

(Variación % respecto a similar mes del año anterior)

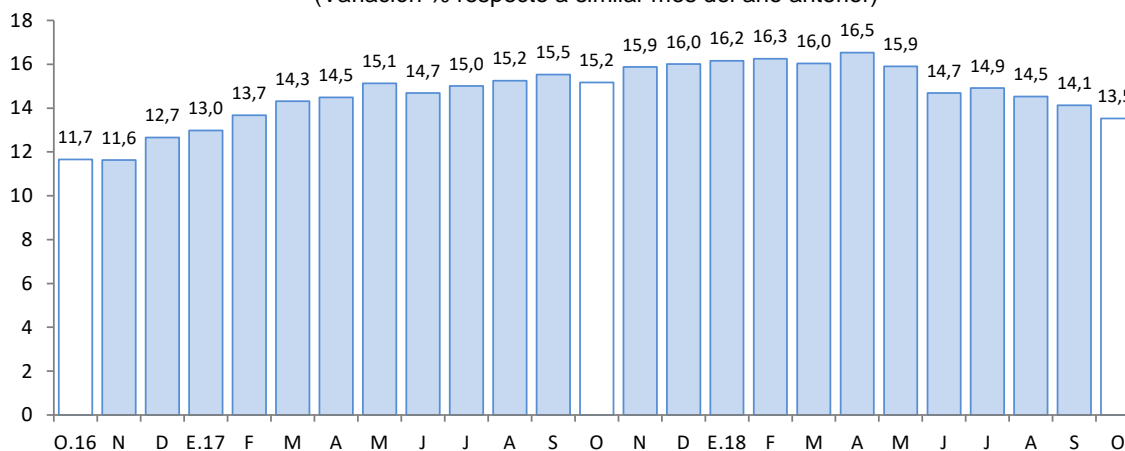

Fuente: SBS.

- La **tasa de morosidad** en setiembre de 2018 fue 4,6 por ciento (superior en 0,6 de punto porcentual respecto a mismo mes de 2017), en la banca múltiple se situó en 4,7 por ciento (mayor en 0,7 de punto porcentual respecto a setiembre de 2017); asimismo, en las instituciones no bancarias se situó en 4,9 por ciento (superior en 0,7 de punto porcentual respecto a mismo mes de 2017).

GRÁFICO Nº 5 TASA DE MOROSIDAD 1/ 2/ (Porcentaje)

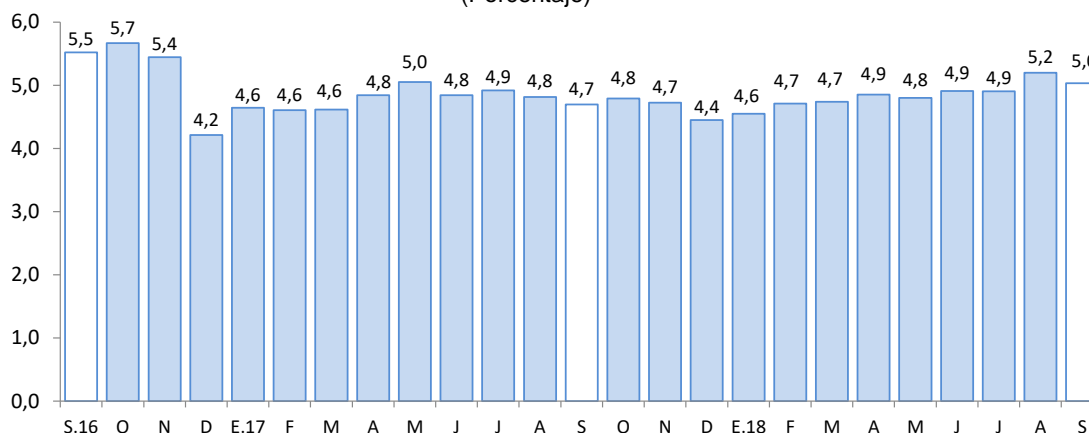

1/ Preliminar.

2/ Morosidad = (créditos vencidos + créditos en cobranza judicial)/colocaciones brutas.

Fuente: SBS.

2. Depósitos

- Al cierre de octubre, el saldo de depósitos en Apurímac ascendió a S/ 950 millones, registrando una variación positiva de 7,9 por ciento interanual. La tasa de crecimiento fue mayor al registrado en similar periodo de 2017 (3,3 por ciento), pero menor al alcanzado en octubre de 2016 (9,7 por ciento).

- Por tipo de depósito, se registró un incremento en los depósitos de ahorro (14,7 por ciento) y en los depósitos a la vista (14,0 por ciento); mientras que, en los depósitos a plazo se registró una variación negativa (-2,2 por ciento).
- Por tipo de institución financiera, el saldo de depósito en las instituciones no bancarias creció 27,3, destacando el incremento de los saldos de las cajas municipales (32,1 por ciento) y financieras (10,3 por ciento); contrariamente, la banca múltiple registró una disminución de 3,1 por ciento.
- Por tipo de moneda, el saldo de depósitos en moneda nacional aumentó 8,1 por ciento y en moneda extranjera 4,4 por ciento. En línea con ello, el coeficiente de dolarización de los depósitos en octubre de 2018 fue 5,9 por ciento, situándose 0,2 de punto porcentual por debajo del valor alcanzado en octubre del año anterior.

**CUADRO Nº 9
DEPÓSITOS**

(Saldos en millones de soles, al cierre del mes)

	A OCTUBRE			
	2017	2018	Estruc. % 2018	Var. Nom. Oct-18 / Oct-17
Banco de la Nación	200	223	23,5	11,5
Banca Múltiple	458	444	46,7	-3,1
Instituciones No Bancarias	222	283	29,8	27,3
Financieras	49	54	5,7	10,3
Cajas Municipales	172	227	23,9	32,1
Cajas Rurales	1	1	0,1	32,6
TOTAL	880	950	100,0	7,9
Vista	138	157	16,5	14,0
Ahorro	393	450	47,4	14,7
A plazo	350	343	36,1	-2,2
MN	827	894	94,1	8,1
ME	54	56	5,9	4,4

Fuente: SBS.

Elaboración: BCRP, Sucursal Cusco. Departamento de Estudios Económicos.

GRÁFICO Nº 6
EVOLUCIÓN DE LOS DEPÓSITOS
(Variación % respecto a similar mes del año anterior)

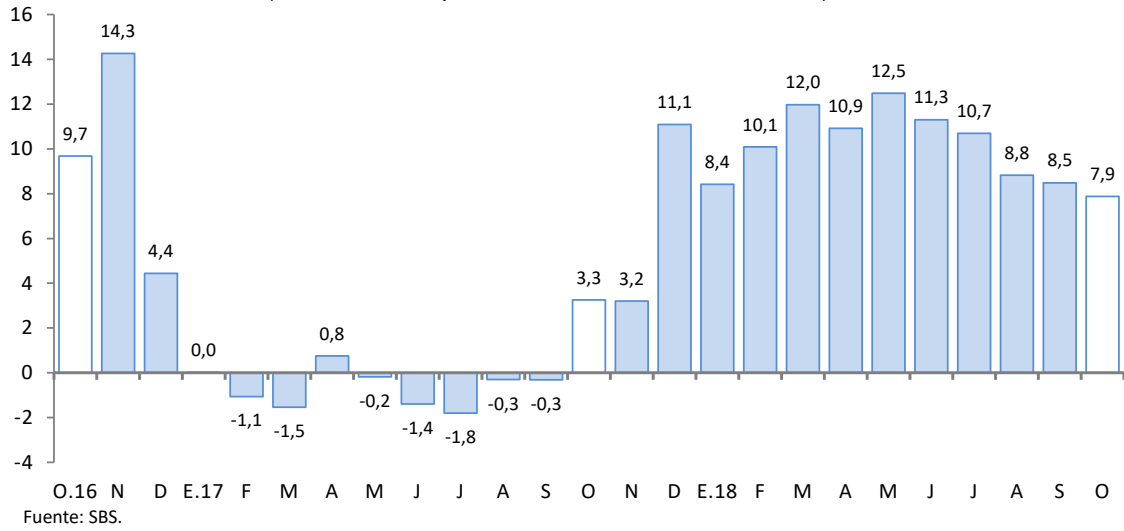

V. EJECUCIÓN DEL PRESUPUESTO DE GASTOS DEL GOBIERNO GENERAL

1. Gasto no financiero

- La ejecución del presupuesto del Gobierno general en Apurímac, en octubre, creció 13,2 por ciento en términos reales con respecto a mismo mes de 2017, compuesto por los mayores gastos corrientes (20,2 por ciento) y gastos de capital (5,4 por ciento).
- Asimismo, en el periodo enero – octubre de 2018, la ejecución presupuestaria (S/ 2 073 millones) se incrementó en 11,7 por ciento en términos reales, respecto a igual periodo del año anterior, como consecuencia de un aumento en los gastos corrientes (16,9 por ciento) y gastos de capital (4,6 por ciento).

2. Gastos corrientes

- En octubre, el gasto corriente (S/ 152 millones) se incrementó 20,2 por ciento en términos reales, con respecto a octubre de 2017, debido a los mayores desembolsos en bienes y servicios (46,8 por ciento), transferencias (11,8 por ciento) y remuneraciones (2,9 por ciento).
- En el acumulado enero – octubre de 2018, el gasto corriente (S/ 1 252 millones) registró un incremento de 16,9 por ciento en términos reales. Este resultado fue explicado por los mayores desembolsos en bienes y servicios (20,2 por ciento), transferencias (19,1 por ciento) y remuneraciones (13,9 por ciento).

3. Gastos de capital

- El gasto de capital en Apurímac (S/ 122 millones) se expandió 5,4 por ciento, debido a los mayores gastos en el Gobierno regional y en los Gobiernos locales. Asimismo, el gasto acumulado a octubre de 2018 (S/ 821 millones), aumentó 4,6 por ciento; también explicado por los mayores gastos en el Gobierno regional y en los Gobiernos locales.
- En octubre, la inversión (S/ 122 millones) registró un crecimiento de 17,5 por ciento, sustentado por la mayor inversión en el Gobierno regional (34,2 por ciento), Gobierno nacional (15,5 por ciento) y Gobiernos locales (13,6 por ciento). La inversión acumulada a octubre de 2018 fue S/ 802 millones, cifra mayor en 19,9 por ciento en términos reales con relación a similar periodo de 2017, explicado por los mayores gastos en el Gobierno nacional (42,8 por ciento), Gobierno regional (32,9 por ciento) y Gobiernos locales (7,5 por ciento).
- Por sectores, el gasto en el Gobierno nacional fue destinado principalmente al sector transporte, en octubre de 2018 se desembolsó S/ 33,1 millones, superior en S/ 5,4 millones frente a similar periodo de 2017; en el Gobierno regional, el sector salud gastó S/ 4,0 millones en octubre de 2018, mayor en S/ 1,9 millones con respecto a octubre de 2017; y en los Gobiernos locales, el rubro transporte alcanzó los S/ 15,9 millones en octubre de 2018, superior en S/ 10,6 millones con respecto a octubre de 2017.
- En cuanto al avance de la inversión pública, en el periodo enero – octubre, los tres niveles de gobierno ejecutaron en conjunto el 46,7 por ciento del Presupuesto Institucional Modificado (PIM), ascendente a S/ 801,6 millones. El Gobierno nacional registró un avance de 51,7 por ciento, los Gobiernos locales 45,8 por ciento y el Gobierno regional 42,9 por ciento.

CUADRO N° 10
EJECUCIÓN DEL PRESUPUESTO DE GASTOS DEL GOBIERNO GENERAL 1/ 2/
(Millones de soles)

	Octubre			Enero - Octubre		
	2017	2018	Var. % Real	2017	2018	Var. % Real
I. GASTOS CORRIENTES	124	152	20,2	1 059	1 252	16,9
<i>Gobierno Nacional</i>	<i>49</i>	<i>67</i>	<i>33,2</i>	<i>412</i>	<i>497</i>	<i>19,4</i>
<i>Gobierno Regional</i>	<i>59</i>	<i>64</i>	<i>5,4</i>	<i>519</i>	<i>599</i>	<i>13,9</i>
<i>Gobiernos Locales</i>	<i>15</i>	<i>21</i>	<i>35,8</i>	<i>128</i>	<i>157</i>	<i>21,2</i>
Remuneraciones	55	57	2,9	508	585	13,9
Gobierno Nacional	10	10	-1,9	107	115	6,1
Gobierno Regional	42	45	4,7	375	444	17,0
Gobiernos Locales	3	3	-7,0	26	26	0,2
Bienes y Servicios	44	66	46,8	338	411	20,2
Gobierno Nacional	20	35	69,9	142	188	30,7
Gobierno Regional	14	16	8,4	111	109	-2,6
Gobiernos Locales	10	15	54,6	85	113	32,3
Transferencias 1/	25	29	11,8	213	256	19,1
Gobierno Nacional	19	22	12,7	162	194	18,3
Gobierno Regional	3	3	0,4	34	46	33,7
Gobiernos Locales	3	3	18,7	17	17	-1,9
II. GASTOS DE CAPITAL	113	122	5,4	775	821	4,6
<i>Gobierno Nacional</i>	<i>49</i>	<i>44</i>	<i>-11,9</i>	<i>264</i>	<i>228</i>	<i>-14,7</i>
<i>Gobierno Regional</i>	<i>16</i>	<i>22</i>	<i>34,2</i>	<i>111</i>	<i>157</i>	<i>40,0</i>
<i>Gobiernos Locales</i>	<i>48</i>	<i>56</i>	<i>13,7</i>	<i>401</i>	<i>436</i>	<i>7,5</i>
Formación bruta de capital 2/	102	122	17,5	661	802	19,9
Gobierno Nacional	38	44	15,5	153	220	42,8
Gobierno Regional	16	22	34,2	109	147	32,9
Gobiernos Locales	48	56	13,6	400	435	7,5
Otros gastos de capital 3/	12	0	-99,7	114	18	-84,1
III. GASTO NO FINANCIERO TOTAL (I+II)	237	274	13,2	1 834	2 073	11,7
<i>Gobierno Nacional</i>	<i>99</i>	<i>111</i>	<i>10,7</i>	<i>676</i>	<i>725</i>	<i>6,1</i>
<i>Gobierno Regional</i>	<i>75</i>	<i>85</i>	<i>11,4</i>	<i>630</i>	<i>756</i>	<i>18,5</i>
<i>Gobiernos Locales</i>	<i>64</i>	<i>77</i>	<i>19,0</i>	<i>528</i>	<i>593</i>	<i>10,8</i>

1/ Incluye el pago de pensiones, donaciones, transferencias y otros gastos corrientes.

2/ Considera el gasto en Defensa e Interior.

3/ Incluye donaciones y transferencias.

Fuente: MEF.

Elaboración: BCRP, Sucursal Cusco. Departamento de Estudios Económicos.

GRÁFICO Nº 6
EVOLUCIÓN DE LA INVERSIÓN PÚBLICA
(Variación % real)

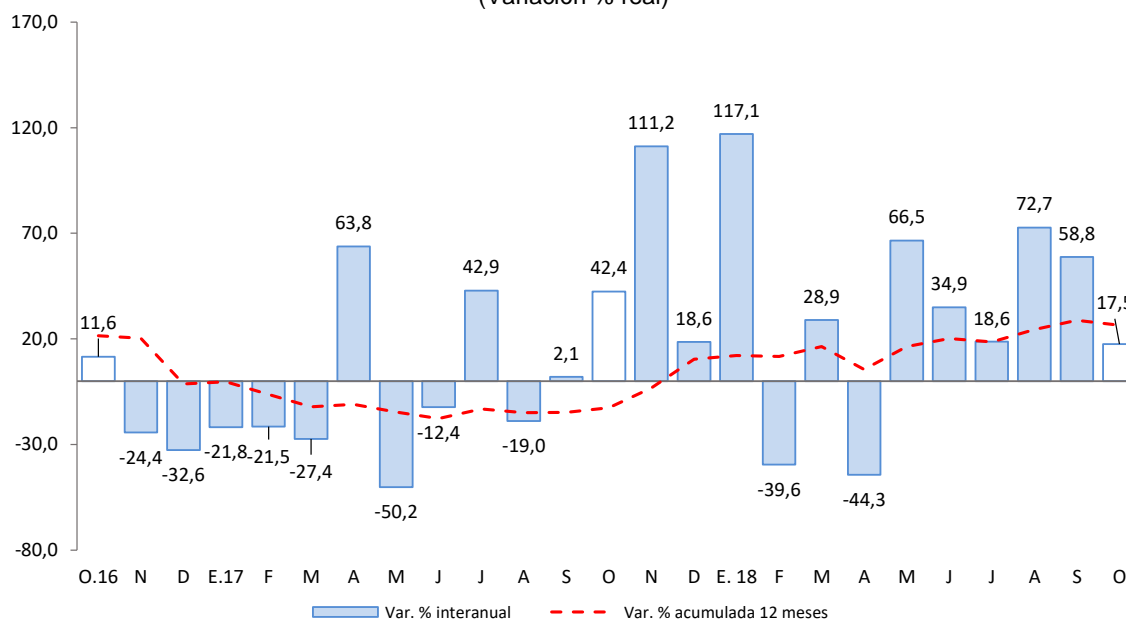

Fuente: MEF.

Elaboración: BCRP, Sucursal Cusco. Departamento de Estudios económicos.

- Los proyectos más importantes desarrollados por el Gobierno nacional, en octubre, fueron:
 - Mejoramiento de la carretera Emp. PE-3s (Dv. Abancay) - Chuquibambilla - Dv. Challhuahuacho - Santo Tomas - Velille - Yauri - Hector Tejada - EMP. PE-3S (Ayaviri) por niveles de servicio (S/ 21,7 millones).
 - Reconstrucción de tramos afectados por eventos catastróficos en el tramo 1 del corredor vial interoceánico sur Perú - Brasil del km 323+320 hasta el km 893+580 (S/ 5,9 millones).

- Entre los principales proyectos que desarrolló el Gobierno regional destacan:
 - Fortalecimiento de los servicios de salud en el segundo nivel de atención, categoría II-2, 6° nivel de complejidad del nuevo hospital de Andahuaylas, provincia Andahuaylas (S/ 2,8 millones).
 - Proyecto de irrigación Chumbao, provincia Andahuaylas (S/ 1,8 millones).

- Por último, los Gobiernos locales han invertido los mayores montos en:
 - Mejoramiento de la capacidad operativa con implementación de maquinaria en la municipalidad de Cotabambas, provincia Cotabambas (S/ 2,6 millones).
 - Mejoramiento del camino vecinal tramos Cotabambas – Huacly – Tamburo - Añarqui, provincia Cotabambas (S/ 2,5 millones).

VI. ENCUESTA DE PERCEPCIÓN REGIONAL

- El Índice de Confianza Empresarial Regional (ICER), que mide las expectativas de los empresarios, en octubre se ubicó en 52 puntos, siendo menor en 3 puntos que el mes anterior y con relación a octubre de 2017 disminuyó 4 puntos. Este resultado estuvo influenciado por una menor expectativa de los empresarios de los sectores comercio y servicios, respecto a la situación de su empresa.

GRÁFICO Nº 8
ÍNDICE DE CONFIANZA EMPRESARIAL REGIONAL (ICER)
(índice de difusión en puntos)

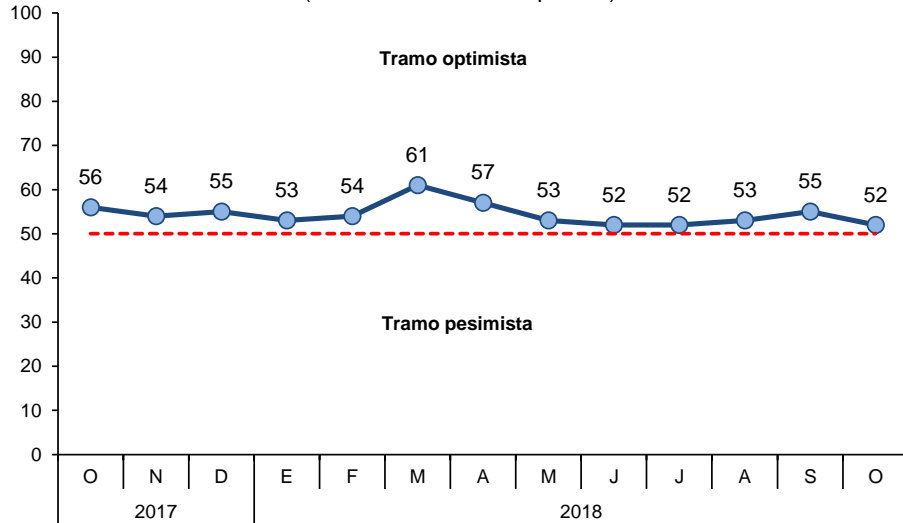

- El índice de la situación actual del negocio se situó en 66 puntos, mayor en 6 puntos con respecto al mes pasado. Los empresarios del sector comercio, manufactura y servicios indicaron que la situación actual de su negocio, ha mejorado con respecto a setiembre.

GRÁFICO Nº 9
SITUACIÓN ACTUAL DEL NEGOCIO

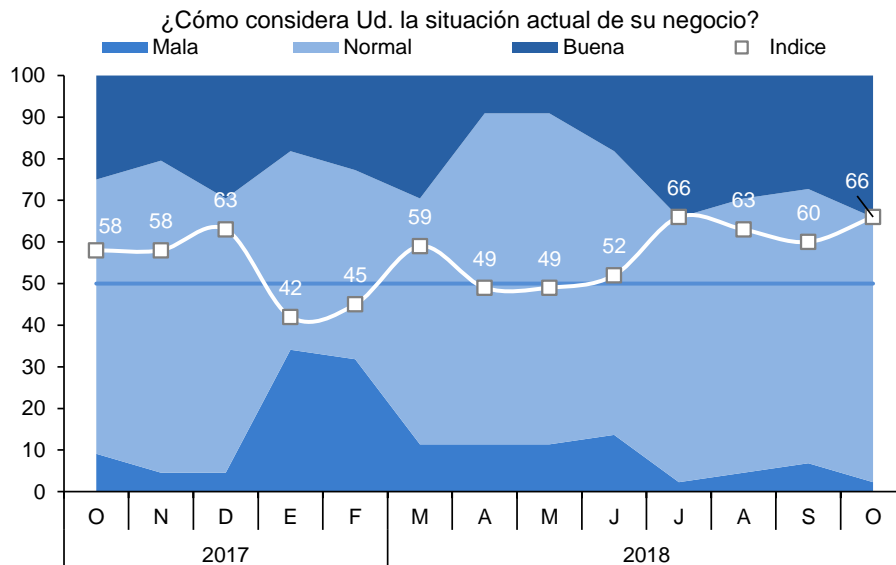

- El índice del nivel de ventas se ubicó en 60 puntos en octubre, aumentando en 10 puntos respecto al mes anterior. Los empresarios de los sectores manufactura, servicios y comercio indicaron tener incrementos en el nivel de ventas.

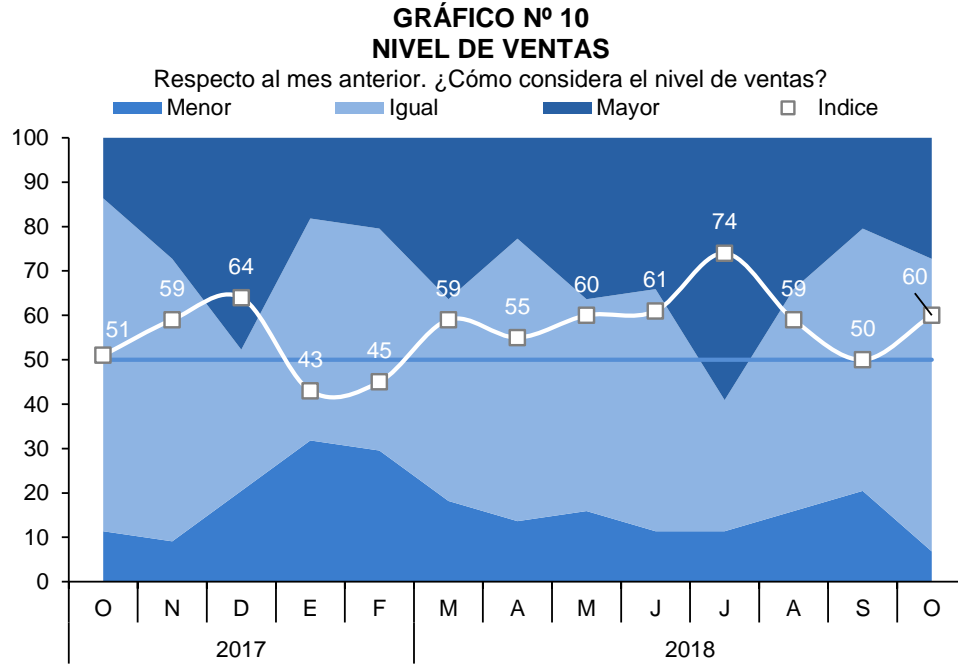

- El índice de acceso al crédito se ubicó en 66 puntos, mayor en 1 punto respecto al mes anterior; asimismo, superior en 8 puntos respecto a octubre de 2017. Los empresarios del sector comercio y servicio mostraron mayor optimismo al respecto.

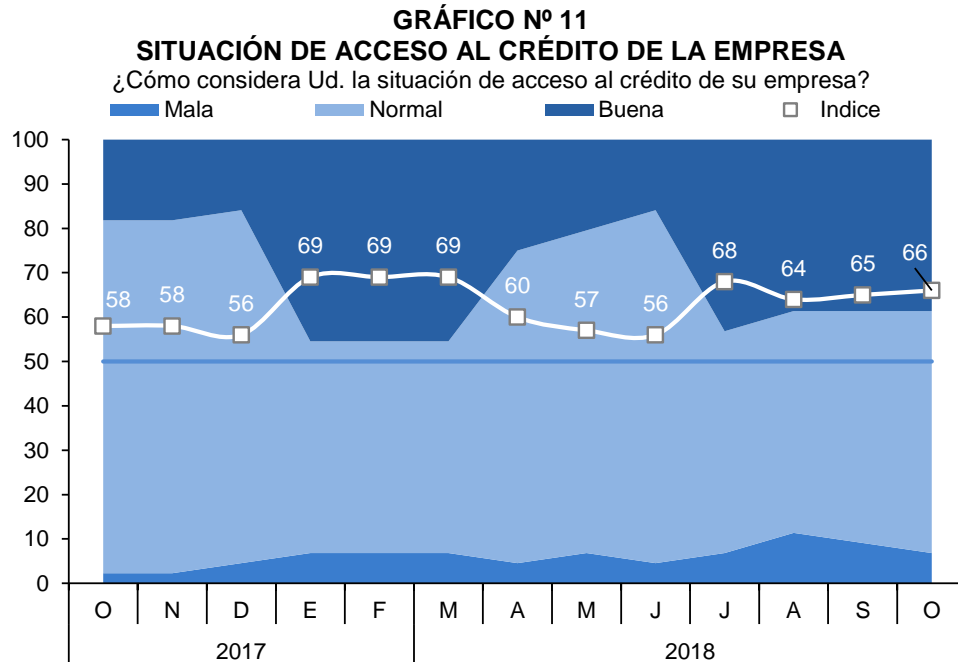

- El índice de la situación financiera de la empresa se ubicó en 63 puntos, mayor en 6 puntos con respecto al mes anterior. Debido al mayor optimismo en las expectativas de los empresarios de los sectores manufactura y comercio.

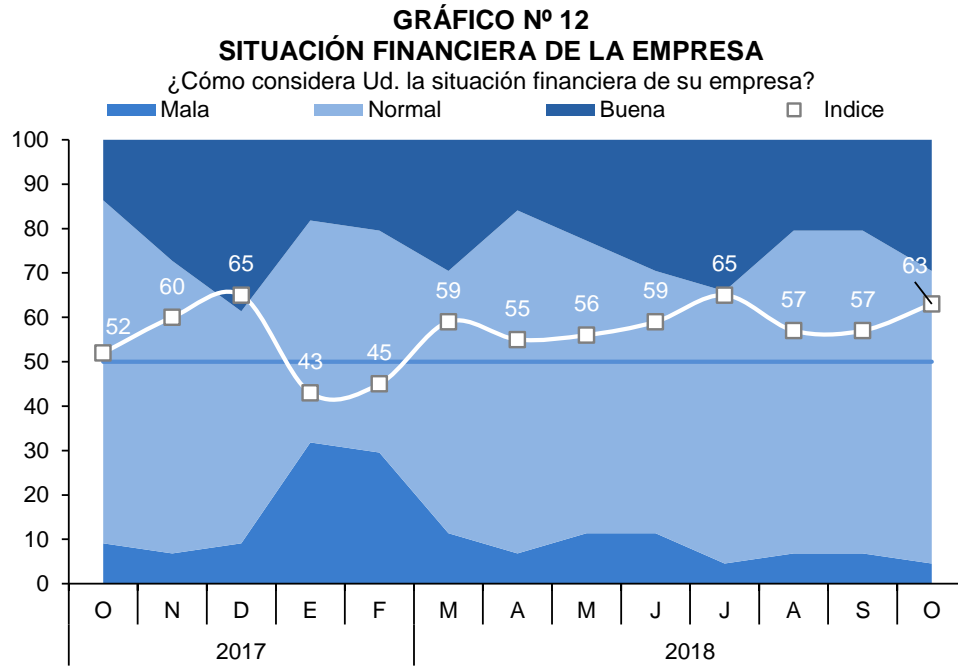

- El índice del nivel de empleo de las empresas en Apurímac se situó en 56 puntos, siendo mayor en 7 puntos con respecto al mes anterior, influenciado por el incremento en las contrataciones de personal en los sectores servicios y comercio.

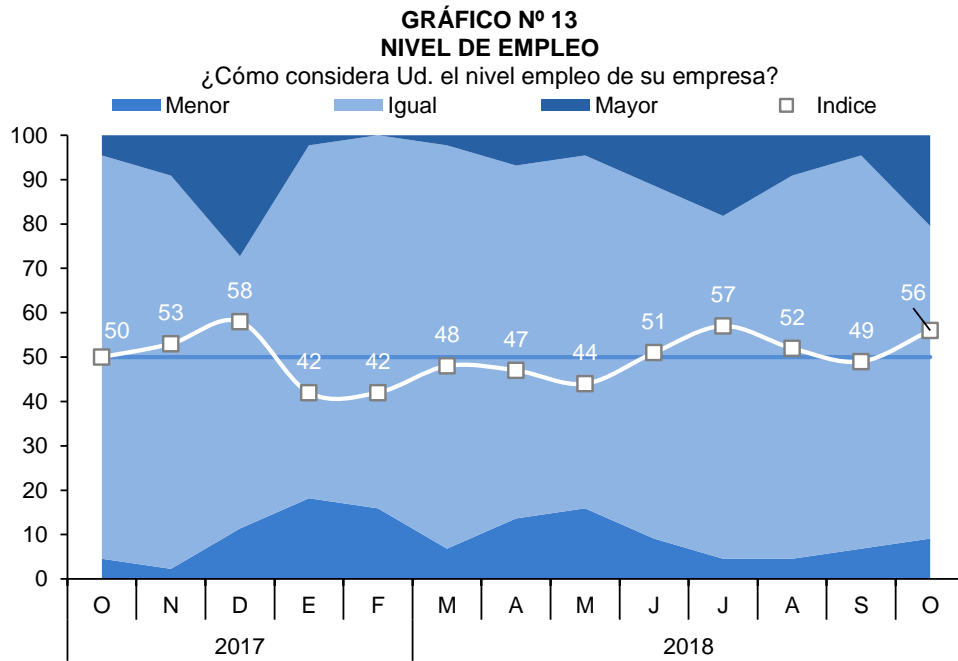

VII. ANEXOS

ANEXO 1

APURIMAC: PRODUCCIÓN AGROPECUARIA 1/
(Toneladas)

PRODUCTOS	2017			2018										PRODUCTOS	
	OCT	NOV	DIC	ENE	FEB	MAR	ABR	MAY	JUN	JUL	AGO	SET	OCT		
AGRÍCOLA															AGRÍCOLA
Alfalfa	12 504	13 282	13 090	13 871	14 566	13 686	14 541	13 916	14 081	13 291	13 321	13 753	12 965	12 965	Alfalfa
Amaranto - Kiwicha	0	0	0	0	0	0	14	182	1 125	531	38	0	0	0	Amaranto - Kiwicha
Anís	0	0	0	0	0	0	0	0	0	26	0	0	0	0	Anís
Arveja grano seco	0	0	0	0	0	0	35	535	1 007	603	120	0	0	0	Arveja grano seco
Arveja grano verde	75	100	125	358	200	315	374	342	114	570	0	45	150	150	Arveja grano verde
Avena grano	0	0	0	0	0	0	0	43	220	240	0	0	0	0	Avena grano
Camote	30	30	30	77	30	25	25	147	88	115	71	0	0	0	Camote
Caña para alcohol	15	416	230	95	405	133	416	22	309	310	90	0	0	0	Caña para alcohol
Cebada forrajera	0	0	90	200	951	936	2 245	1 134	761	242	200	0	0	0	Cebada forrajera
Cebada grano	0	0	0	0	0	0	23	1 981	4 218	2 913	359	0	0	0	Cebada grano
Cebolla	0	27	0	7	16	282	150	340	170	180	0	0	0	0	Cebolla
Chocho o tarhui	0	73	0	0	0	0	0	17	125	383	848	0	266	266	Chocho o tarhui
Col o Repollo	12	8	8	68	98	16	26	11	26	10	22	0	0	0	Col o Repollo
Frijol grano seco	10	100	40	88	300	0	647	2 893	1 135	662	1 350	0	0	0	Frijol grano seco
Haba grano seco	0	0	0	0	0	0	31	770	3 203	2 763	1 283	0	0	0	Haba grano seco
Haba grano verde	120	51	0	236	331	253	455	269	166	737	0	60	360	360	Haba grano verde
Limón	1	11	4	30	44	40	8	8	7	2	7	4	2	2	Limón
Lúcuma	4	3	4	3	0	0	0	5	5	3	5	0	5	5	Lúcuma
Maíz amarillo duro	0	0	0	0	0	0	363	1 188	643	986	269	0	0	0	Maíz amarillo duro
Maíz amiláceo	0	0	0	0	0	0	224	12 849	16 559	13 420	0	0	0	0	Maíz amiláceo
Maíz choclo	0	8 800	373	373	1 143	1 187	1 969	244	33	490	30	960	1 170	1 170	Maíz choclo
Melocotón	0	0	0	85	297	179	9	0	0	0	4	0	0	0	Melocotón
Naranja	2	0	2	14	40	46	16	19	10	10	16	3	0	0	Naranja
Oca	0	0	0	0	0	0	585	5 336	3 327	1 212	2 025	0	0	0	Oca
Olluco	0	0	0	0	0	205	1 010	11 281	5 430	4 052	460	0	0	0	Olluco
Palta	9	17	28	240	502	534	634	306	157	90	56	5	0	0	Palta
Papa	1 472	1 064	13 588	12 607	18 327	12 484	25 545	105 138	123 179	69 336	17 849	1 680	2 955	2 955	Papa
Papaya	1	0	1	19	51	50	7	6	1	8	2	1	1	1	Papaya
Pasto sudán	30	0	100	25	0	10	100	22	22	12	20	0	0	0	Pasto sudán
Quinua	0	0	0	0	0	0	56	2 743	4 021	2 092	350	0	0	0	Quinua
Rye Grass	8 788	10 685	8 818	8 850	9 420	9 913	10 366	10 717	10 194	6 914	8 284	7 226	0	0	Rye Grass
Sauco	0	0	0	17	76	53	23	12	5	0	0	0	0	0	Sauco
Tara	39	0	0	0	0	0	0	52	0	247	122	426	0	0	Tara
Tomate	35	30	20	185	16	25	96	20	22	198	100	0	986	986	Tomate
Trébol	9 693	11 252	9 196	8 804	9 453	9 626	11 291	10 601	11 083	8 673	8 908	8 824	0	0	Trébol
Trigo	0	0	0	0	0	0	0	655	3 527	2 611	915	0	0	0	Trigo
Tuna	0	0	0	986	2 328	1 292	117	52	0	0	0	0	0	0	Tuna
Zanahoria	45	41	24	116	287	72	85	327	123	41	10	24	66	66	Zanahoria
Zapallo	50	150	200	200	431	220	199	745	293	280	370	125	300	300	Zapallo
PECUARIA														PECUARIA	
Leche	1 736	1 813	1 819	3 480	3 423	3 466	3 604	3 205	3 151	2 665	2 407	2 018	1 918	1 918	Leche
Huevos	46	45	42	47	48	51	51	50	49	46	42	46	44	44	Huevos
Carne de alpaca 2/	25	21	23	25	26	25	24	25	25	24	24	24	24	24	Carne de alpaca 2/
Carne de ovino 2/	71	70	71	79	80	79	81	80	78	83	82	79	73	73	Carne de ovino 2/
Carne de ave 2/	65	63	66	60	61	65	82	68	64	66	58	61	66	66	Carne de ave 2/
Carne de porcino 2/	246	249	257	228	224	233	230	232	226	235	233	230	228	228	Carne de porcino 2/

1/ Cifras preliminares.

2/ Peso neto.

FUENTE: MINAGRI.

Elaboración: BCRP, Sucursal Cusco. Departamento de Estudios Económicos.



ANEXO 2

APURÍMAC : PRODUCCIÓN PESQUERA 1/
(Kg.)

SUBSECTORES	2017			2018										SUBSECTORES
	OCT	NOV	DIC	ENE	FEB	MAR	ABR	MAY	JUN	JUL	AGO	SET	OCT	
CHD 2/ 1. Fresco	13 523	12 875	13 253	15 528	17 642	19 586	11 283	11 987	13 635	13 883	14 458	12 228	13 982	CHD 2/ 1. Fresco

1/ Cifras preliminar.

2/ Consumo Humano Directo.

Fuente: PRODUCE.

Elaboración: BCRP. Sucursal Cusco. Departamento de Estudios Económicos.



ANEXO 3

APURÍMAC: PRODUCCIÓN MINERA 1/

	2017			2018										
	OCT	NOV	DIC	ENE	FEB	MAR	ABR	MAY	JUN	JUL	AGO	SET	OCT	
1. MINERÍA METÁLICA 2/														1. MINERÍA METÁLICA 2/
Cobre (TMF)	40 209	39 259	41 669	31 724	23 296	32 044	24 196	40 514	34 877	26 826	28 480	31 492	30 218	Cobre (TMF)
Molibdeno (TMF)	221	131	129	169	169	189	75	168	183	200	179	180	146	Molibdeno (TMF)
Oro (Onzas troy)	7 409	7 362	8 538	3 762	2 506	6 179	7 259	7 299	8 071	8 012	8 055	8 280	7 783	Oro (Onzas troy)
Plata (Onzas troy)	3 376	3 665	3 987	1 640	1 350	2 926	2 861	2 540	2 797	2 765	3 408	3 987	4 180	Plata (Onzas troy)

1/ Cifras preliminares.

2/ Contenido fino.

TMF: Tonelada Métrica Fina.

Fuente: MINEM.

Elaboración: BCRP, Sucursal Cusco. Departamento de Estudios Económicos.



ANEXO 4

APURÍMAC: EXPORTACIÓN POR GRUPO DE PRODUCTO 1/
(Valor FOB - Miles de US\$)

GRUPO	2017			2018										GRUPO
	OCT	NOV	DIC	ENE	FEB	MAR	ABR	MAY	JUN	JUL	AGO	SET	OCT	
Productos tradicionales	240 783	376 814	172 096	299 161	188 472	199 038	156 211	258 392	237 978	190 756	149 405	183 299	161 297	Productos tradicionales
Agrícola	346	727	64	64	58	0	0	0	128	192	192	383	253	Agrícola
Minería	240 437	376 087	172 032	299 097	188 414	199 038	156 211	258 392	237 850	190 564	149 213	182 916	161 044	Minería
Productos no tradicionales	0	0	37	230	744	171	1	20	78	0	5	1	50	Productos no tradicionales
Agropecuario	0	0	37	190	676	169	1	20	72	0	0	0	50	Agropecuario
Textil	0	0	0	40	63	2	0	0	0	0	5	0	0	Textil
Químico	0	0	0	0	0	0	0	0	0	0	0	1	0	Químico
Resto	0	0	0	0	0	0	0	0	6	0	0	0	0	Resto
TOTAL EXPORTACIONES	240 783	376 814	172 133	299 391	189 216	199 209	156 212	258 412	238 056	190 756	149 410	183 300	161 347	TOTAL EXPORTACIONES

1/ Cifras preliminares.

Fuente: SUNAT.

Elaboración: BCRP, Sucursal Cusco. Departamento de Estudios Económicos.



ANEXO 5

APURÍMAC: EXPORTACIONES POR GRUPO DE PRODUCTOS 1/
(Valores FOB en Miles de US\$)

GRUPO	2017			2018										GRUPO
	OCT	NOV	DIC	ENE	FEB	MAR	ABR	MAY	JUN	JUL	AGO	SET	OCT	
PRODUCTOS TRADICIONALES	240 783	376 814	172 096	299 161	188 472	199 038	156 211	258 392	237 978	190 756	149 405	183 299	161 297	PRODUCTOS TRADICIONALES
Agropecuario	346	727	64	64	58	0	0	0	128	192	192	383	253	Agropecuario
Café	346	727	64	64	58	0	0	0	128	192	192	383	253	Café
Mineros	240 437	376 087	172 032	299 097	188 414	199 038	156 211	258 392	237 850	190 564	149 213	182 916	161 044	Mineros
Cobre	231 343	372 795	168 553	294 179	185 949	194 964	152 973	255 502	233 982	187 010	145 121	181 028	151 256	Cobre
Oro	6 495	0	0	0	0	0	0	0	0	0	0	0	3 000	Oro
Molibdeno	2 599	3 293	3 479	4 918	2 465	4 074	3 238	2 890	3 868	3 555	4 093	1 887	6 788	Molibdeno
PRODUCTOS NO TRADICIONALES	0	0	37	230	744	171	1	20	78	0	5	1	50	PRODUCTOS NO TRADICIONALES
Agropecuario	0	0	37	190	676	169	1	20	72	0	0	0	50	Agropecuario
Quinua	0	0	12	0	0	0	0	0	0	0	0	0	50	Quinua
Palta	0	0	0	190	676	169	0	0	0	0	0	0	0	Palta
Almendras y demas nuez	0	0	25	0	0	0	0	0	0	0	0	0	0	Almendras y demas nuez
Otros	0	0	0	0	0	0	1	20	72	0	0	0	0	Otros
Téxtiles	0	0	0	40	63	2	0	0	0	0	5	0	0	Téxtiles
Demás suéteres de pelo fino	0	0	0	0	0	0	0	0	0	0	1	0	0	Demás suéteres de pelo fino
Hilados retorcidos y cableados	0	0	0	40	63	0	0	0	0	0	0	0	0	Hilados retorcidos y cableados
Otros	0	0	0	0	0	2	0	0	0	0	4	0	0	Otros
Químicos	0	0	0	0	0	0	0	0	0	0	0	1	0	Químicos
TOTAL EXPORTACIONES	240 783	376 814	172 133	299 391	189 216	199 209	156 212	258 412	238 056	190 756	149 410	183 300	161 347	TOTAL EXPORTACIONES

1/ Cifras preliminares.

Fuente: SUNAT.

Elaboración: BCRP, Sucursal Cusco. Departamento de Estudios Económicos.



ANEXO 6

APURÍMAC: CRÉDITO 1/ 2/
(Saldos en millones de Soles)

ENTIDADES FINANCIERAS	2017			2018										ENTIDADES FINANCIERAS
	OCT	NOV	DIC	ENE	FEB	MAR	ABR	MAY	JUN	JUL	AGO	SET	OCT	
I. BANCO DE LA NACION	69	70	71	73	74	76	78	79	81	81	82	83	84	I. BANCO DE LA NACION
II. AGROBANCO	9	9	9	8	8	7	6	6	5	4	3	3	3	II. AGROBANCO
III. BANCA MÚLTIPLE	224	227	233	232	237	242	248	253	257	263	265	275	273	III. BANCA MÚLTIPLE
IV. INSTITUCIONES NO BANCARIAS	609	620	630	632	639	646	656	664	651	654	661	667	674	IV. INSTITUCIONES NO BANCARIAS
Financieras	136	138	140	139	138	140	141	141	125	124	123	124	125	Financieras
Cajas Municipales	464	473	480	483	491	496	504	512	514	518	526	531	537	Cajas Municipales
Cajas Rurales	8	8	9	9	10	10	11	11	12	12	12	12	12	Cajas Rurales
Edpymes	0	0	0	0	0	0	0	0	0	0	0	0	0	Edpymes
TOTAL	911	926	942	944	958	971	988	1 002	994	1 002	1 012	1 029	1 034	TOTAL
En M/N	906	921	937	940	954	967	984	998	989	998	1 008	1 025	1 031	En M/N
En M/E	5	5	4	4	4	4	4	4	4	4	4	4	3	En M/E

1/ Cifras Preliminares.

2/ La suma de las partes difiere en algunos casos por la presentación de números enteros.

Fuente: SBS.

Elaboración: BCRP, Sucursal Cusco. Departamento de Estudios Económicos.



ANEXO 7

APURÍMAC: CARTERA PESADA 1/

(En porcentajes)

ENTIDADES FINANCIERAS					2018										ENTIDADES FINANCIERAS
	SET	OCT	NOV	DIC	ENE	FEB	MAR	ABR	MAY	JUN	JUL	AGO	SET		
I. BANCO DE LA NACIÓN	1,4	1,4	1,4	1,4	1,3	1,4	1,4	1,4	1,4	1,4	1,4	1,5	1,5	I. BANCO DE LA NACIÓN	
II. AGROBANCO	9,2	9,2	7,7	5,2	5,2	5,5	7,4	8,2	10,6	11,4	18,8	25,7	33,6	II. AGROBANCO	
III. BANCA MÚLTIPLE	4,0	3,6	4,0	3,8	3,8	4,1	4,0	4,1	4,6	5,6	3,8	5,0	4,7	III. BANCA MÚLTIPLE	
IV. INSTITUCIONES NO BANCARIAS	4,1	4,2	4,1	4,0	4,2	4,1	4,2	4,1	4,1	4,4	4,3	4,6	4,9	IV. INSTITUCIONES NO BANCARIAS	
Cajas Municipales	4,3	4,3	4,2	3,9	4,1	4,1	4,1	4,0	4,1	4,3	4,1	4,4	4,7	Cajas Municipales	
Cajas Rurales de Ahorro y Crédito	3,2	5,0	5,8	5,3	7,4	7,1	4,7	4,3	4,2	4,0	5,0	6,4	6,9	Cajas Rurales de Ahorro y Crédito	
Edpymes	39,0	39,8	25,5	31,3	30,1	30,7	40,6	44,9	45,4	43,6	58,8	63,1	59,9	Edpymes	
Financieras	3,7	4,0	3,7	4,0	4,3	3,9	4,4	4,3	4,1	4,8	5,0	5,1	5,2	Financieras	
TOTAL	3,9	3,9	3,9	3,7	3,9	3,9	3,9	3,9	4,1	4,5	4,0	4,5	4,6	TOTAL	

1/ Cifras Preliminares.

Fuente: SBS.

Elaboración: BCRP, Sucursal Cusco. Departamento de Estudios Económicos.



ANEXO 8

APURÍMAC: DEPÓSITOS 1/

(Saldos en millones de Soles)

INSTITUCIONES	2017			2018										INSTITUCIONES
	OCT	NOV	DIC	ENE	FEB	MAR	ABR	MAY	JUN	JUL	AGO	SET	OCT	
I. EMPRESAS BANCARIAS 2/	658	668	737	697	684	666	664	666	679	680	674	669	667	I. EMPRESAS BANCARIAS 2/
Depósitos a la vista	138	137	139	151	149	148	153	149	146	135	150	158	157	Depósitos a la vista
En m/n	135	133	135	147	145	144	149	145	142	132	147	154	153	En m/n
En m/e	3	4	4	4	4	4	4	4	3	4	4	4	4	En m/e
Depósitos de ahorro	290	298	365	324	320	311	317	323	342	352	339	329	330	Depósitos de ahorro
En m/n	258	263	331	289	288	278	287	293	313	322	309	299	298	En m/n
En m/e	32	35	34	35	33	33	31	30	29	30	30	30	32	En m/e
Depósitos a plazo	230	233	234	223	215	207	194	194	191	192	185	182	180	Depósitos a plazo
En m/n	221	223	224	214	206	198	185	184	181	184	176	173	172	En m/n
En m/e	9	9	9	9	9	9	9	10	9	9	9	9	9	En m/e
II. INSTITUCIONES NO BANCARIAS	222	224	229	252	251	250	250	256	259	264	270	276	283	II. INSTITUCIONES NO BANCARIAS
Depósitos a la vista	0	0	0	0	0	0	0	0	0	0	0	0	0	Depósitos a la vista
En m/n	0	0	0	0	0	0	0	0	0	0	0	0	0	En m/n
En m/e	0	0	0	0	0	0	0	0	0	0	0	0	0	En m/e
Depósitos de ahorro	102	101	105	110	107	106	106	109	109	112	114	117	120	Depósitos de ahorro
En m/n	98	97	100	105	102	102	100	103	104	107	110	112	114	En m/n
En m/e	4	4	5	5	5	5	5	6	6	5	4	5	7	En m/e
Depósitos a plazo	120	123	124	142	144	143	144	148	149	151	156	159	162	Depósitos a plazo
En m/n	114	117	118	136	138	138	139	142	144	146	151	153	157	En m/n
En m/e	5	6	6	6	6	5	5	5	5	5	5	5	5	En m/e
III. TOTAL	880	891	966	949	935	916	913	922	937	944	944	944	950	III. TOTAL
Depósitos a la vista	138	137	139	151	149	148	153	149	146	135	150	158	157	Depósitos a la vista
En m/n	135	133	135	147	145	144	149	145	142	132	147	154	153	En m/n
En m/e	3	4	4	4	4	4	4	4	3	4	4	4	4	En m/e
Depósitos de ahorro	393	399	470	434	427	418	423	432	452	464	453	446	450	Depósitos de ahorro
En m/n	356	360	431	394	390	380	387	396	417	429	418	411	412	En m/n
En m/e	37	39	39	40	37	37	36	36	35	35	35	35	38	En m/e
Depósitos a plazo	350	355	357	365	359	351	338	341	340	344	341	341	343	Depósitos a plazo
En m/n	336	341	342	350	344	336	324	326	325	330	327	327	329	En m/n
En m/e	14	15	15	15	15	14	14	15	15	14	14	14	14	En m/e

1/ Cifras Preliminares.

2/ Banca Múltiple y Banco de la Nación.

Fuente: SBS.

Elaboración: BCRP, Sucursal Cusco. Departamento de Estudios Económicos.



ANEXO 9

APURÍMAC: INGRESOS CORRIENTES DEL GOBIERNO CENTRAL 1/
(Millones de soles)

INGRESOS	2017			2018										INGRESOS
	OCT	NOV	DIC	ENE	FEB	MAR	ABR	MAY	JUN	JUL	AGO	SET	OCT	
I. INGRESOS TRIBUTARIOS	6	7	6	9	7	6	8	8	7	8	7	8	8	I. INGRESOS TRIBUTARIOS
1. Impuestos a los ingresos	3	4	3	5	3	4	5	4	3	4	3	4	4	1. Impuestos a los ingresos
- Personas Naturales	1	1	1	1	1	1	1	2	1	2	1	1	1	- Personas Naturales
- Personas Jurídicas	2	3	2	3	2	2	2	2	2	2	2	3	3	- Personas Jurídicas
- Regularización	0	0	0	0	0	1	1	1	0	0	0	0	0	- Regularización
2. Impuestos a la importación	0	0	0											2. Impuestos a la importación
3. Impuesto General a las Ventas	2	3	2	4	3	2	2	3	3	3	3	3	3	3. Impuesto General a las Ventas
- Operaciones Internas	2	3	2	4	3	2	2	3	3	3	3	3	3	- Operaciones Internas
- Operaciones Externas	0	0	0											- Operaciones Externas
4. Impuesto Selectivo al Consumo	0	0	0	0	0	0	0	0	0	0	0	0	0	4. Impuesto Selectivo al Consumo
5. Otros Ingresos tributarios	1	1	1	1	0	0	1	1	1	1	1	1	1	5. Otros Ingresos tributarios
II. INGRESOS NO TRIBUTARIOS	1	1	0	0	0	1	0	0	0	2	1	1	1	II. INGRESOS NO TRIBUTARIOS
INGRESOS CORRIENTES (I+II)	7	8	6	9	7	7	8	8	7	10	8	9	9	INGRESOS CORRIENTES (I+II)

1/ Debido al redondeo de los datos parciales, los totales pueden diferir de la suma de las partes.

Fuente: SUNAT.

Elaboración: BCRP, Sucursal Cusco. Departamento de Estudios Económicos.



ANEXO 10

APURÍMAC: EJECUCIÓN DEL PRESUPUESTO DE GASTOS DEL GOBIERNO NACIONAL 1/ 2/
(Millones de Soles)

TIPO	2017			2018										TIPO
	OCT	NOV	DIC	ENE	FEB	MAR	ABR	MAY	JUN	JUL	AGO	SET	OCT	
GASTOS NO FINANCIEROS	99	151	128	57	49	41	89	60	76	77	72	93	111	GASTOS NO FINANCIEROS
A. GASTOS CORRIENTES	49	28	65	45	47	29	74	34	47	54	52	49	67	A. GASTOS CORRIENTES
1. Remuneraciones	10	10	13	12	12	13	12	12	11	11	12	10	10	1. Remuneraciones
2. Bienes y servicios	20	11	27	17	12	10	22	13	14	28	20	18	35	2. Bienes y servicios
3. Transferencias	19	7	26	15	23	6	40	10	22	14	20	21	22	3. Transferencias
B. GASTO DE CAPITAL	49	123	63	12	2	12	15	26	29	23	20	44	44	B. GASTO DE CAPITAL
1. Formación bruta de capital	38	76	62	12	2	12	15	26	24	21	20	44	44	1. Formación bruta de capital
2. Otros gastos de capital	12	47	0	0	0	0	0	0	5	2	0	0	0	2. Otros gastos de capital

1/ Información actualizada al 31 de octubre de 2018.

2/ Debido al redondeo de los datos parciales y los totales, pueden diferir de la suma de las partes.

Fuente: MEF.

Elaboración: BCRP, Sucursal Cusco. Departamento de Estudios Económicos.



ANEXO 11

APURÍMAC: EJECUCIÓN DEL PRESUPUESTO DE GASTOS DEL GOBIERNO REGIONAL 1/ 2/
(Millones de Soles)

TIPO	2017			2018										TIPO
	OCT	NOV	DIC	ENE	FEB	MAR	ABR	MAY	JUN	JUL	AGO	SET	OCT	
GASTOS NO FINANCIEROS	75	93	169	54	61	68	68	85	82	93	81	79	85	GASTOS NO FINANCIEROS
A. GASTOS CORRIENTES	59	74	119	53	51	55	56	58	63	77	62	61	64	A. GASTOS CORRIENTES
1. Remuneraciones	42	55	63	45	42	43	45	44	44	49	44	44	45	1. Remuneraciones
2. Bienes y servicios	14	15	43	4	6	9	9	12	12	14	15	14	16	2. Bienes y servicios
3. Transferencias	3	4	13	4	3	3	3	3	7	14	3	3	3	3. Transferencias
B. GASTO DE CAPITAL	16	19	50	1	10	13	12	26	19	16	20	18	22	B. GASTO DE CAPITAL
1. Formación bruta de capital	16	19	48	1	10	13	10	21	15	18	20	18	22	1. Formación bruta de capital
2. Otros gastos de capital	0	0	1	0	0	0	2	5	4	-2	0	0	0	2. Otros gastos de capital

1/ Información actualizada al 31 de octubre de 2018.

2/ Debido al redondeo de los datos parciales y los totales, pueden diferir de la suma de las partes.

Fuente: MEF.

Elaboración: BCRP, Sucursal Cusco. Departamento de Estudios Económicos.



ANEXO 12

APURÍMAC: EJECUCIÓN DEL PRESUPUESTO DE GASTOS DE LOS GOBIERNO LOCALES 1/ 2/
(Millones de Soles)

TIPO	2017			2018										TIPO
	OCT	NOV	DIC	ENE	FEB	MAR	ABR	MAY	JUN	JUL	AGO	SET	OCT	
GASTOS NO FINANCIEROS	64	69	162	16	29	67	54	63	68	82	71	66	77	GASTOS NO FINANCIEROS
A. GASTOS CORRIENTES	15	17	39	6	11	15	15	17	17	20	18	17	21	A. GASTOS CORRIENTES
1. Remuneraciones	3	2	3	2	2	3	3	3	3	3	3	2	3	1. Remuneraciones
2. Bienes y servicios	10	11	26	3	9	12	11	13	12	13	13	12	15	2. Bienes y servicios
3. Transferencias	3	3	10	0	0	0	1	1	2	4	3	2	3	3. Transferencias
B. GASTO DE CAPITAL	48	52	122	10	18	51	39	47	51	62	53	49	56	B. GASTO DE CAPITAL
1. Formación bruta de capital	48	52	122	10	18	51	39	47	50	62	53	49	56	1. Formación bruta de capital
2. Otros gastos de capital	0	0	0	0	0	0	0	0	0	0	0	1	0	2. Otros gastos de capital

1/ Información actualizada al 31 de octubre de 2018.

2/ Debido al redondeo de los datos parciales y los totales, pueden diferir de la suma de las partes.

Fuente: MEF.

Elaboración: BCRP, Sucursal Cusco. Departamento de Estudios Económicos.

