

BANCO CENTRAL DE RESERVA DEL PERÚ
SUCURSAL CUSCO



APURÍMAC: Síntesis de Actividad Económica
Marzo 2018¹

Departamento de Estudios Económicos

¹ En la elaboración del presente informe participaron Víctor Chique y José Apaza.

ÍNDICE

	<i>Página</i>
RESUMEN EJECUTIVO	3
I. ACTIVIDAD PRODUCTIVA	5
1. Actividad Primaria	5
1.1 Sector agropecuario	5
1.2 Sector pesca	6
1.3 Sector minería	7
2. Otros indicadores sectoriales	8
2.1 Arribos a los establecimientos de hospedaje	8
II. ASPECTOS LABORALES	9
1. Empleo	9
III. SECTOR EXTERNO	10
1. Exportaciones	10
IV. CRÉDITO Y DEPÓSITOS	11
1. Crédito	11
2. Depósitos	13
V. EJECUCIÓN DEL PRESUPUESTO DE GASTOS DEL GOBIERNO GENERAL	14
1. Gasto no financiero	15
2. Gasto corriente	15
3. Gasto de capital	15
VI. ENCUESTA DE PERCEPCIÓN REGIONAL	18
VII. ANEXOS	21

RESUMEN EJECUTIVO

Principales hechos de importancia

- La producción **agropecuaria** se incrementó en 1,6 por ciento interanual en marzo, al igual que la **actividad pesquera** (25,6 por ciento). Por el contrario, la **actividad minera** descendió 7,9 por ciento.
- Los otros indicadores como el **saldo de crédito** se expandió 16,0 por ciento, asociado al mayor crédito de consumo (25,1 por ciento) y a empresas (13,0 por ciento); asimismo, el **empleo formal** creció 5,1 por ciento y la **inversión pública** 28,9 por ciento.

Actividad Primaria

- El **sector agropecuario** aumentó 1,6 por ciento interanual en marzo, debido al crecimiento de la producción de alfalfa (27,3 por ciento) y papa (27,0 por ciento). En el primer trimestre, la producción agropecuaria creció 7,0 por ciento respecto a igual periodo de 2017.
- El **sector pesca** se incrementó en 25,6 por ciento interanual en marzo, y 9,8 por ciento en el periodo enero-marzo respecto a similar periodo de 2017, debido a la mayor producción de trucha.
- La **actividad minera** se contrajo 7,9 por ciento en marzo, debido fundamentalmente a la menor extracción de cobre (-13,2 por ciento). Durante enero - marzo, la producción minera se redujo 16,8 por ciento, respecto a similar periodo del año anterior.

Otros Indicadores de Actividad Económica

- El **empleo formal** en empresas de 10 a más trabajadores de la ciudad de Abancay se expandió 5,1 por ciento interanual en marzo; con ello, durante los meses de enero - marzo, el empleo creció 4,4 por ciento con relación a igual periodo del año 2017.
- El **saldo de crédito**, que ascendió a S/ 971 millones, creció 16,0 por ciento en marzo con respecto a similar mes de 2017. El crédito destinado a las empresas se incrementó en 13,0 por ciento; en el mismo sentido, el dirigido a las personas aumentó 20,8 por ciento, impulsado por el incremento de los créditos para consumo (25,1 por ciento).
- Por último, la **inversión pública** alcanzó S/ 77 millones en marzo, mostrando un incremento de 28,9 por ciento interanual en términos reales, explicado por el mayor gasto en los tres niveles de gobierno. La inversión acumulada aumentó 8,2 por ciento al compararlo con el periodo enero - marzo de 2017, debido a un mayor gasto en el Gobierno Nacional y Regional.

CUADRO N° 1
OTROS INDICADORES DE ACTIVIDAD ECONÓMICA
 (Variación % respecto a similar mes del año anterior)

	Oct.17	Nov.17	Dic.17	Ene.18	Feb.18	Mar.18
Arribos a los establecimientos de hospedaje	↑ 13,6	↑ 14,6	↓ -0,3	↑ 14,8	↑ 3,2	n.d.
Empleo formal urbano 1/	↓ -6,3	↓ -5,0	↓ -5,6	↑ 5,3	↑ 2,1	↑ 5,1
Crédito total 2/	↑ 15,2	↑ 15,9	↑ 16,0	↑ 16,2	↑ 16,3	↑ 16,0
Crédito de consumo 2/	↑ 17,1	↑ 17,2	↑ 18,6	↑ 22,0	↑ 23,8	↑ 25,1
Crédito hipotecario 2/	↑ 3,8	↑ 2,9	↓ -1,1	↓ -7,0	↓ -6,7	↓ -5,3
Inversión Pública 3/	↑ 42,4	↑ 111,2	↑ 18,6	↑ 117,1	↓ -39,6	↑ 28,9

1/ En empresas de 10 a más trabajadores situadas en la ciudad de Abancay.

2/ En términos nominales.

3/ En términos reales.

Fuentes: BCRP - Sucursal Cusco, MINCETUR, SBS y MEF.

I. ACTIVIDAD PRODUCTIVA

1. Actividad Primaria

1.1 Sector agropecuario

- La actividad agropecuaria creció 1,6 por ciento en marzo, resultado de la mayor producción agrícola (5,4 por ciento), siendo contrarrestada por el descenso de la producción pecuaria (-5,0 por ciento). Asimismo, en el primer trimestre de 2018, el sector registró un crecimiento de 7,0 por ciento respecto al mismo periodo de 2017.
- El crecimiento del subsector agrícola estuvo asociado a la mayor producción orientada al mercado interno (12,6 por ciento), en el que destacaron la mayor producción de alfalfa (27,3 por ciento) y papa (27,0 por ciento); mientras que, la producción destinada al mercado externo y agroindustria disminuyó 53,0 por ciento, por la menor cosecha de palta (-48,8 por ciento). Del mismo modo, entre enero y marzo, la producción agrícola creció 12,5 por ciento frente a similar periodo de 2017, explicado por el incremento de la producción de papa (35,5 por ciento) y alfalfa (34,6 por ciento).
- La contracción del subsector pecuario fue explicada por la menor producción de lana (-15,4 por ciento), fibra de alpaca (-13,0 por ciento) y leche (-10,2 por ciento). De igual forma, en el primer trimestre, el subsector registró un descenso de 1,9 por ciento, relacionado con la menor producción de lana (-13,1 por ciento), fibra de alpaca (-10,9 por ciento) y leche (-2,5 por ciento).

CUADRO N° 2
SECTOR AGROPECUARIO 1/
(Miles de Toneladas)

Subsectores	Estructura Porcentual 2016 2/	Marzo			Enero - Marzo					
		2017	2018	Var.%	Contribución al crecimiento 3/		2017	2018	Var.%	Contribución al crecimiento 3/
AGRÍCOLA	82,7			5,4	3,4				12,5	7,7
Orientada al mercado externo y agroindustria 2/	6,6			-53,0	-3,7				-39,3	-1,8
Palta	1,1	1,0	0,5	-48,8	-3,0	2,1	1,3	-37,9	-1,7	
Haba grano seco	1,6	0,1	0,0	-100,0	-0,3	0,1	0,0	-100,0	-0,1	
Caña para alcohol	0,0	0,7	0,1	-80,4	-0,2	0,9	0,9	-3,6	0,0	
Maíz amarillo duro	0,6	0,0	0,0	-100,0	-0,1	0,0	0,0	-100,0	0,0	
Tara	0,3	0,0	0,0	-	-	0,0	0,0	-	-	
Quinua	1,9	0,0	0,0	-	-	0,0	0,0	-	-	
Amaranto - Kiw icha	0,7	0,0	0,0	-	-	0,0	0,0	-	-	
Anís	0,3	0,0	0,0	-	-	0,0	0,0	-	-	
Orientada al mercado interno 2/	76,1			12,6	7,1				16,7	9,6
Papa	41,8	9,8	12,5	27,0	6,1	32,1	43,4	35,5	9,4	
Alfalfa	3,0	10,8	13,7	27,3	1,7	31,3	42,1	34,6	2,3	
Rye grass	0,4	6,2	9,9	59,7	0,5	16,5	28,2	70,2	0,6	
Trébol	1,3	8,2	9,6	16,9	0,5	23,1	27,8	20,4	0,6	
Maíz choclo	2,4	1,1	1,2	11,9	0,4	4,2	2,7	-35,7	-1,5	
Cebada forrajera	0,3	1,2	1,0	-14,8	-0,1	2,6	2,0	-21,4	-0,1	
Zanahoria	0,2	0,2	0,1	-56,1	-0,1	0,4	0,5	23,1	0,1	
Zapallo	0,4	0,4	0,2	-43,3	-0,4	0,6	0,9	47,2	0,2	
Oca	1,4	0,3	0,0	-100,0	-0,7	0,4	0,0	-100,0	-0,3	
Tuna	0,8	1,6	1,3	-18,6	-0,8	5,0	4,6	-8,4	-0,4	
Olluco	3,0	0,5	0,2	-60,6	-0,8	2,1	0,2	-90,0	-1,6	
Haba grano verde	0,6	0,6	0,3	-61,0	-1,0	1,4	0,8	-42,9	-0,6	
PECUARIO	17,3			-5,0	-1,8				-1,9	-0,7
Leche	6,4	3,9	3,5	-10,2	-1,7	10,6	10,4	-2,5	-0,4	
Fibra de alpaca	0,5	0,0	0,0	-13,0	-0,3	0,1	0,1	-10,9	-0,2	
Lana	0,2	0,0	0,0	-15,4	-0,1	0,1	0,1	-13,1	-0,1	
Carne de porcino 4/	2,5	0,2	0,2	0,4	0,0	0,7	0,7	0,1	0,0	
Carne de vacuno 4/	5,1	0,4	0,4	0,3	0,0	1,2	1,2	-0,1	0,0	
Carne de ave 4/	0,7	0,1	0,1	18,2	0,2	0,2	0,2	6,9	0,1	
SECTOR AGROPECUARIO	100,0			1,6	1,6				7,0	7,0

1/ Cifras preliminares.

2/ A precios del 2007.

3/ En base a la estructural de similar periodo 2017.

4/ Peso neto.

Fuente: MINAGRI.

Elaboración: BCRP, Sucursal Cusco. Departamento de Estudios Económicos.

- En cuanto al avance de las siembras de la actual campaña agrícola (2017/2018), se ha instalado 82 391 hectáreas, 1,9 por ciento menos que similar periodo de la campaña anterior, como consecuencia de la menor siembra de frijol grano seco (-41,9 por ciento), maíz amarillo duro (-40,5 por ciento), trigo (-35,8 por ciento), entre otros.

CUADRO N° 3
SUPERFICIE SEMBRADA 1/
(Hectáreas)

	Campaña agrícola 2/		Variación	
	2016/2017	2017/2018	Absoluta	Porcentual
CULTIVOS TRANSITORIOS	82 251	81 914	-337	-0,4
Frijol grano seco	4 376	2 542	-1 834	-41,9
Trigo	4 930	3 165	-1 765	-35,8
Maíz amarillo duro	2 082	1 239	-843	-40,5
Maíz amiláceo	23 584	23 119	-465	-2,0
Haba grano verde	1 191	727	-464	-39,0
Maíz choclo	1 737	1 321	-416	-23,9
Arveja grano verde	888	649	-239	-26,9
Cebada	4 457	4 395	-62	-1,4
Arveja grano seco	1 150	1 186	36	3,1
Oca	1 378	1 552	174	12,6
Chocho o tarhui	773	991	218	28,2
Quinoa	4 010	4 276	266	6,6
Olluco	2 297	2 615	318	13,8
Haba grano seco	3 432	4 315	883	25,7
Papa	20 236	23 818	3 582	17,7
Otros	5 730	6 004	274	4,8
CULTIVOS PERMANENTES	1 715	477	-1 238	-72,2
Palta	756	10	-746	-98,7
Tuna	155	34	-121	-78,1
Tara	68	0	-68	-100,0
Melocotón	48	0	-48	-100,0
Alfalfa	114	105	-9	-7,9
Otros	574	328	-246	-42,9
Total	83 966	82 391	-1 575	-1,9

1/ Cifras preliminares.

2/ en agosto 2017 - marzo 2018.

Fuente: MINAGRI.

Elaboración: BCRP, Sucursal Cusco. Departamento de Estudios Económicos.

1.2 Sector pesca

- La actividad pesquera creció 25,6 por ciento interanual en marzo, explicado por la mayor producción de trucha (30,9 por ciento). Asimismo, en el primer trimestre creció 9,8 por ciento, debido principalmente a la mayor producción de trucha (12,8 por ciento).

CUADRO N° 4
SECTOR PESCA 1/
(En toneladas)

Subsectores	Marzo			Enero - Marzo		
	2017	2018	Var. %	2017	2018	Var. %
Consumo Humano Directo						
Fresco	16	20	23,7	49	53	8,5
SECTOR PESCA 2/			25,6			9,8

1/ Cifras preliminares.

2/ A precios de 2007.

Fuente: PRODUCE.

Elaboración: BCRP, Sucursal Cusco. Departamento de Estudios Económicos.

1.3 Sector minería

- La actividad minera disminuyó 7,9 por ciento interanual en marzo, debido básicamente a la menor extracción de cobre (-13,2 por ciento). En Las Bambas, las perforaciones alcanzaron zonas de mayor inestabilidad, disminuyendo el ritmo de avance. La región fue la cuarta mayor productora de cobre, después de Moquegua, Arequipa y Áncash. La producción regional representó el 13,1 por ciento del nacional
- En términos acumulados (enero-marzo), la producción minera se redujo 16,8 por ciento respecto a similar periodo de 2017, debido a la menor extracción de cobre (-21,2 por ciento).

**CUADRO N° 5
SECTOR MINERÍA 1/**

Mineral	Estructura Porcentual 2016 2/	Marzo				Enero - Marzo			
		2017	2018	Var.%	Contribución 3/	2017	2018	Var.%	Contribución 3/
Cobre (TMF)	96,9	36 899	32 044	-13,2	-12,8	110 543	87 064	-21,2	-20,7
Molibdeno (TMF)	0,0	0	189	-	5,3	0	527	-	5,0
Oro (Onzas troy)	3,1	7 207	6 179	-14,3	-0,3	21 610	12 447	-42,4	-1,0
Plata (Onzas troy)	0,0	3 151	2 926	-7,1	0,0	8 488	5 916	-30,3	0,0
SECTOR MINERÍA 2/	100,0			-7,9	-7,9			-16,8	-16,8

1/ Cifras preliminares.

2/ A precios de 2007.

3/ En base a la estructura de similar periodo de 2017.

Fuente: Ministerio de Energía y Minas.

Elaboración: BCRP, Sucursal Cusco. Departamento de Estudios Económicos.

2. Otros indicadores sectoriales

2.1 Arribos a los establecimientos de hospedaje

- El arribo de turistas a los establecimientos de hospedaje de Apurímac alcanzó 40 607 personas en febrero, superior en 3,2 por ciento con respecto a febrero de 2017. Este resultado fue debido a un incremento en el arribo de turistas nacionales (3,3 por ciento), siendo atenuado por el menor arribo de turistas extranjeros (-2,3 por ciento). En enero y febrero, los arribos aumentaron 8,9 por ciento.
- Por procedencia, el incremento de visitantes nacionales fue explicado por las mayores visitas provenientes de Arequipa (47,1 por ciento), Lima Metropolitana (22,8 por ciento) y Cusco (19,6 por ciento); no obstante, la disminución de turistas extranjeros se debió principalmente a las menores llegadas de Alemania (-43,2 por ciento), Estados Unidos (-43,0 por ciento) y Francia (-41,7 por ciento).

GRÁFICO N° 1
EVOLUCIÓN DE ARRIBOS A ESTABLECIMIENTOS DE HOSPEDAJE
(Variación % respecto a similar mes del año anterior)

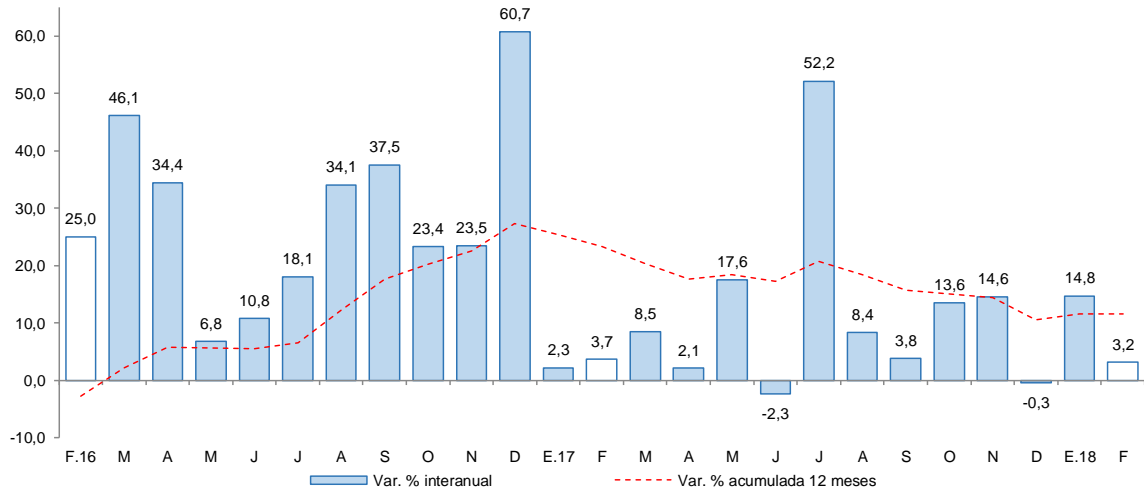

Fuente: Encuesta Mensual a Establecimientos de Hospedaje Temporal - MINCETUR.
Elaboración: BCRP, Sucursal Cusco, Departamento de Estudios Económicos.

II. ASPECTOS LABORALES

1. Empleo

- El índice de empleo formal en las empresas de 10 a más trabajadores de la ciudad de Abancay se expandió 5,1 por ciento interanual, mostrando un crecimiento por tercer mes. El resultado mensual está asociado a la mayor demanda laboral de los sectores: comercio (17,9 por ciento) y servicios (4,1 por ciento).
- Asimismo, durante en el primer trimestre de 2018, el empleo formal aumentó 4,4 por ciento con respecto a similar periodo de 2017, debido a la mayor demanda laboral de los sectores comercio (5,9 por ciento) y servicios (4,4 por ciento), siendo atenuado parcialmente por transportes, almacenes y comunicaciones (-3,1 por ciento).

CUADRO N° 6
CIUDAD DE ABANCAY: ÍNDICE MENSUAL DE EMPLEO EN EMPRESAS PRIVADAS
FORMALES DE 10 Y MÁS TRABAJADORES POR RAMA DE ACTIVIDAD ECONÓMICA 1/
 (Octubre 2010=100)

Sectores	Marzo			Enero - Marzo		
	2017	2018	Var.%	2017	2018	Var.%
Comercio	82,0	96,7	17,9	87,4	92,6	5,9
Transportes, almacenes y comunicaciones	230,0	210,0	-8,7	216,7	210,0	-3,1
Servicios 2/	106,9	111,2	4,1	98,6	102,9	4,4
TOTAL	105,0	110,4	5,1	98,3	102,6	4,4

Nota: La información corresponde al primer día de cada mes.

1/ Cifras preliminares.

2/ Conformada por las subramas servicios prestados a empresas, restaurantes y hoteles, establecimientos financieros, enseñanza, servicios sociales y comunales; y electricidad, gas y agua.

Fuente: MTPE - Encuesta Nacional de Variación del Empleo (ENVME).

Elaboración: BCRP, Sucursal Cusco. Departamento de Estudios Económicos.

GRÁFICO N° 2
CIUDAD DE ABANCAY: EMPLEO FORMAL URBANO EN EMPRESAS DE 10 A MÁS
TRABAJADORES

(Variación % respecto a similar mes del año anterior)

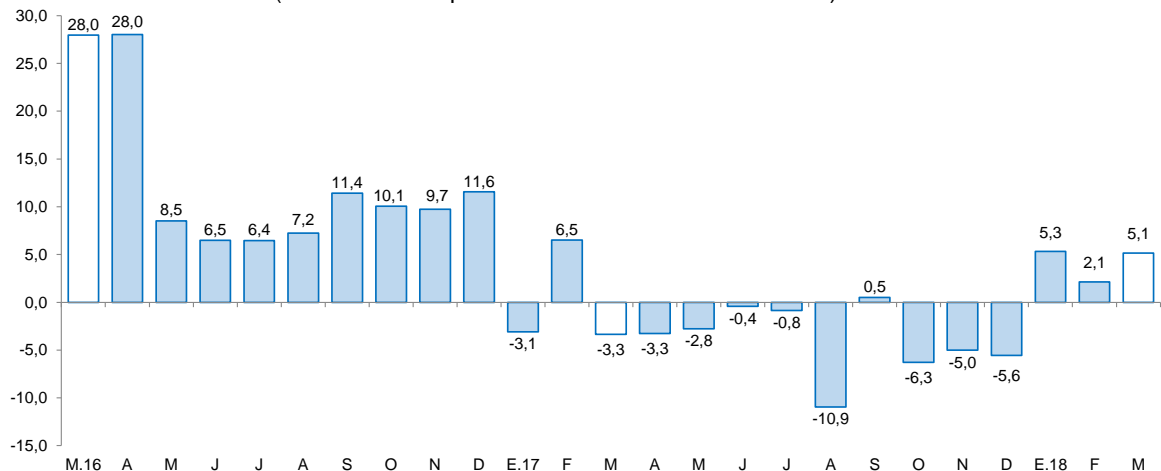

Fuente: MTPE.

Elaboración: BCRP, Sucursal Cusco, Departamento de Estudios Económicos.

III. SECTOR EXTERNO

1. Exportaciones

- Las exportaciones del departamento de Apurímac totalizaron US\$ 204,3 millones en marzo, menor en 8,4 por ciento interanual. Este resultado fue explicado por la disminución de las exportaciones tradicionales (-8,5 por ciento) y siendo contrarrestado por las exportaciones no tradicionales.
- En las exportaciones tradicionales (US\$ 204,0 millones), la disminución se debió a la menor exportación de productos mineros (-8,5 por ciento), específicamente cobre que disminuyó 11,2 por ciento y representó el 95,4 por ciento del total de las exportaciones. En cuanto a las exportaciones no tradicionales (US\$ 0,3 de millón), el incremento se registró principalmente en los rubros: agropecuario (palta) y textil (complementos de vestir).
- Durante el primer trimestre, las exportaciones (US\$ 693,1 millones) se contrajeron 6,5 por ciento con respecto a similar periodo de 2017, explicada por la menor exportación de productos tradicionales (-6,7 por ciento), particularmente cobre.
- El principal destino de las exportaciones registradas entre enero y marzo de 2018 fue: China (64,0 por ciento). El principal producto exportado a este mercado fue cobre.

CUADRO N° 7
EXPORTACIONES POR GRUPO DE PRODUCTOS 1/
(Valor FOB en miles de US\$)

GRUPO	Estructura % 2016	Marzo		Enero - Marzo	
		2017	2018	2017	2018
PRODUCTOS TRADICIONALES	100,0	222 969	204 038	741 017	691 671
Agrícola	0,2	0	0	0	122
Minería	99,8	222 969	204 038	741 017	691 549
PRODUCTOS NO TRADICIONALES	0,0	0	255	28	1 456
Agropecuario	0,0	0	253	25	1 346
Textil	0,0	0	2	0	105
Metal-mecánico	0,0	0	0	3	5
TOTAL EXPORTACIONES	100,0	222 969	204 293	741 045	693 127

1/ Cifras preliminares.

Fuente: SUNAT.

Elaboración: BCRP, Sucursal Cusco. Departamento de Estudios Económicos.

IV. CRÉDITO Y DEPÓSITOS

1. Crédito

- Al cierre del mes de marzo, el saldo de crédito (S/ 971 millones) aumentó 16,0 por ciento interanual. La evolución del saldo de crédito en los últimos dos años muestra una tendencia ascendente, registrando tasas de 11,2 por ciento en marzo de 2016 y 14,3 por ciento en marzo de 2017.
- El saldo de crédito de la banca múltiple, que representó el 24,9 por ciento del total, aumentó 20,0 por ciento interanual. Y el saldo de las instituciones no bancarias, que canalizaron el 66,5 por ciento, se expandió 15,3 por ciento interanual, asociado a las mayores colocaciones de las cajas municipales (17,7 por ciento).
- Por tipo de crédito, el crédito destinado a las empresas se incrementó en 13,0 por ciento; asimismo, el dirigido a las personas aumentó 20,8 por ciento, impulsado por el incremento de los créditos de consumo (25,1 por ciento), siendo atenuado por una disminución de los créditos hipotecarios (-5,3 por ciento).
- Por moneda, el saldo en moneda nacional se incrementó en 16,4 por ciento interanual, representando el 99,6 por ciento del total; por el contrario, el crédito en moneda extranjera descendió 30,9 por ciento. Con ello, la dolarización bajó de 0,7 por ciento en marzo de 2017 a 0,4 por ciento en marzo de 2018, resaltando la preferencia de préstamos en moneda nacional.

CUADRO Nº 8 CRÉDITO

(Saldos en millones de soles al cierre del mes)

	A MARZO			
	2017	2018	Estruct. % 2017	Var. Nom. Mar-18 / Mar-17
Banco de la Nación 1/	64	76	7,8	19,8
Agrobanco 2/	12	7	0,7	-38,0
Banca Múltiple	201	242	24,9	20,0
Instituciones No Bancarias	560	646	66,5	15,3
Financieras	133	140	14,4	4,6
Cajas Municipales	422	496	51,1	17,7
Cajas Rurales	5	10	1,0	100,9
Edpymes	0	0	0,0	0,6
TOTAL	837	971	100,0	16,0
Empresas	510	576	59,3	13,0
Personas	327	395	40,7	20,8
Consumo	281	351	36,2	25,1
Hipotecario	46	44	4,5	-5,3
MN	831	967	99,6	16,4
ME	6	4	0,4	-30,9

1/ Considera solo los créditos de consumo e hipotecario.

2/ No considera los créditos a las demás empresas del sistema financiero.

Fuente: SBS.

Elaboración: BCRP, Sucursal Cusco. Departamento de Estudios Económicos.

GRÁFICO Nº 3
EVOLUCIÓN DEL CRÉDITO
(Variación % respecto a similar mes del año anterior)

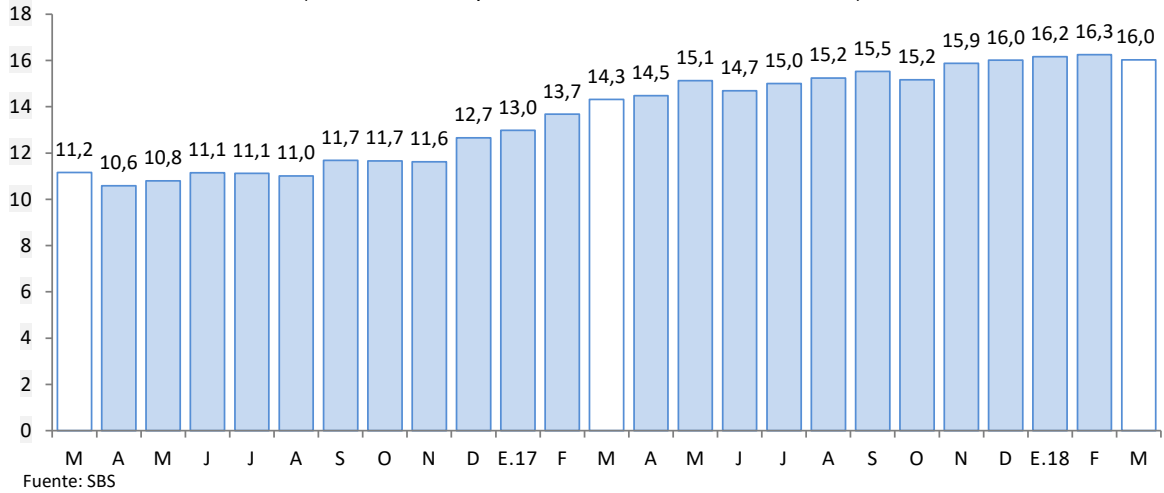

- La tasa de morosidad en el mes de febrero de 2018 fue de 3,9 por ciento, menor en 0,1 de punto porcentual con respecto al mismo mes de 2017. En las instituciones no bancarias se situó en 4,1 por ciento; al igual que, en la banca múltiple (4,1 por ciento); en ambos casos, disminuyó 0,1 de punto porcentual con respecto al mes de febrero de 2017.

GRÁFICO Nº 4
TASA DE MOROSIDAD 1/ 2/
(Porcentaje)

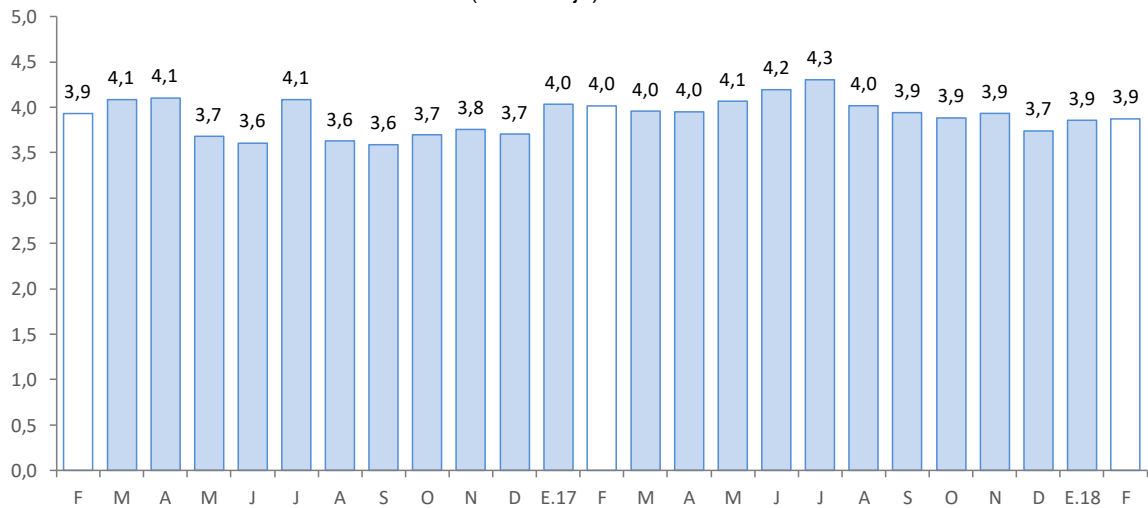

1/ Preliminar

2/ Morosidad = (créditos vencidos + créditos en cobranza judicial) / colocaciones brutas.



2. Depósitos

- El saldo de depósitos en el departamento de Apurímac ascendió a S/ 916 millones, mayor en 12,0 por ciento interanual. Esta tasa es menor al ritmo de crecimiento registrado en marzo de 2016 (22,4 por ciento), pero mayor al de marzo de 2017 (-1,5 por ciento).
- Por tipo de depósito, se registró un incremento de los depósitos de ahorro (19,9 por ciento) y a plazo (8,1 por ciento), y en menor medida los depósitos a la vista (1,6 por ciento).
- Por tipo de institución financiera, el saldo de depósito en las instituciones no bancarias y en la banca múltiple crecieron 23,9 y 8,4 por ciento, respectivamente; destacando en las instituciones no bancarias, el incremento de los depósitos de las cajas municipales (27,7 por ciento) y financieras (10,1 por ciento).
- Por moneda, el saldo de depósitos en moneda nacional aumentó 11,9 por ciento y en moneda extranjera 13,2 por ciento. En línea con ello, la dolarización de los depósitos en marzo fue 6,1 por ciento, mayor con respecto a similar mes del año 2017 (6,0 por ciento).

CUADRO Nº 9 DEPÓSITOS

(Saldos en millones de soles, al cierre del mes)

	A MARZO			
	2017	2018	Estruc. % 2017	Var. Nom. Mar-18 / Mar- 17
Banco de la Nación	195	209	22,8	7,3
Banca Múltiple	422	457	49,9	8,4
Instituciones No Bancarias	201	250	27,3	23,9
Financieras	45	50	5,4	10,1
Cajas Municipales	156	199	21,7	27,7
Cajas Rurales	1	1	0,1	95,6
TOTAL	818	916	100,0	12,0
Vista	146	148	16,1	1,6
Ahorro	348	418	45,6	19,9
A plazo	324	351	38,3	8,1
MN	769	860	93,9	11,9
ME	49	56	6,1	13,2

Fuente: SBS.

Elaboración: BCRP, Sucursal Cusco. Departamento de Estudios Económicos.

GRÁFICO Nº 5
EVOLUCIÓN DE LOS DEPÓSITOS
(Variación % respecto a similar mes del año anterior)

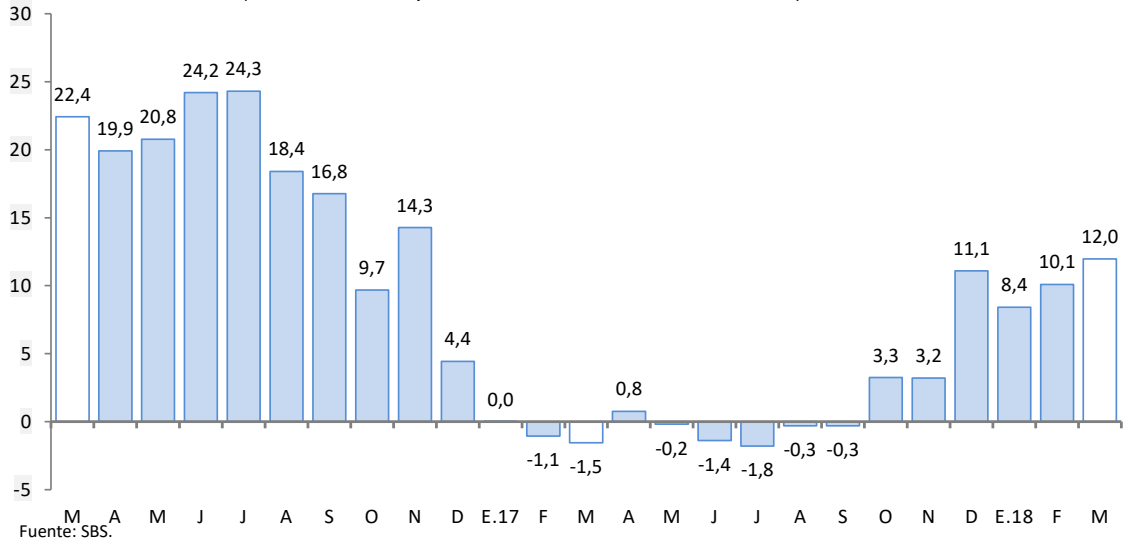

V. EJECUCIÓN DEL PRESUPUESTO DE GASTOS DEL GOBIERNO GENERAL

1. Gasto no financiero

- La ejecución del presupuesto del Gobierno General en Apurímac, en marzo, creció 2,1 por ciento en términos reales, respecto a igual mes del año anterior, debido a los mayores gastos de capital (28,9 por ciento); sin embargo, los gastos corrientes disminuyeron 12,1 por ciento.
- En el primer trimestre de 2018, la ejecución presupuestaria (S/ 442 millones) aumentó 9,3 por ciento en términos reales, respecto a igual periodo del año anterior, como consecuencia de un incremento de los gastos corrientes (9,7 por ciento) y los gastos de capital (8,2 por ciento).

2. Gasto corriente

- En marzo, el gasto corriente (S/ 99 millones) decreció 12,1 por ciento en términos reales, determinado por los menores desembolsos en transferencias (-71,8 por ciento), contrarrestado por los mayores gastos en remuneraciones (21,0 por ciento), y bienes y servicios (0,3 por ciento).
- En el primer trimestre de 2018, el gasto corriente (S/ 311 millones) aumentó 9,7 por ciento en términos reales. Este comportamiento fue explicado por los mayores desembolsos en remuneraciones (17,4 por ciento), y bienes y servicios (4,8 por ciento).

3. Gasto de capital

- El gasto de capital en Apurímac (S/ 77 millones) creció 28,9 por ciento. Asimismo, el gasto acumulado hasta el mes de marzo aumentó 8,2 por ciento.
- En marzo, la inversión (S/ 77 millones) registró un incremento de 28,9 por ciento, debido a un aumento del gasto en el Gobierno Regional (64,6 por ciento), en los Gobiernos Locales (29,3 por ciento) y en el Gobierno Nacional (3,9 por ciento). En el Gobierno Regional, el crecimiento obedeció principalmente al rubro agropecuario, el que tuvo un desembolso de S/ 3,2 millones en marzo de 2018, mientras que, en marzo de 2017 tuvo un desembolso de S/ 1,2 millones; en los Gobiernos Locales, al sector educación (S/ 11,1 millones en marzo 2017 frente a los S/ 15,6 millones en marzo 2018) y en el Gobierno Nacional, al rubro transporte (S/ 2,0 millones en marzo 2017 respecto a los S/ 9,2 millones en marzo 2018). En el primer trimestre de 2018, el gasto en inversión acumuló un total de S/ 131 millones, cifra mayor en 8,2 por ciento en términos reales con relación a similar periodo del año 2017, explicado por los mayores gastos en el Gobierno Nacional (77,6 por ciento) y Gobierno Regional (43,8 por ciento).
- En cuanto al avance de la inversión pública, durante el primer trimestre de 2018, los tres niveles de gobierno han ejecutado en conjunto el 6,3 por ciento del Presupuesto Institucional Modificado (PIM). Los Gobiernos Locales mostraron un avance del 17,6 por ciento, el Gobierno Regional el 10,9 por ciento y en el Gobierno Nacional el 1,9 por ciento.

CUADRO Nº 10
EJECUCIÓN DEL PRESUPUESTO DE GASTOS DEL GOBIERNO GENERAL 1/ 2/
(Millones de soles)

	Marzo			Enero - Marzo		
	2017	2018	Var. % Real	2017	2018	Var. % Real
I. GASTOS CORRIENTES	112	99	-12,1	282	311	9,7
<i>Gobierno Nacional</i>	52	29	-44,4	116	120	3,0
<i>Gobierno Regional</i>	46	55	18,9	135	159	16,3
<i>Gobiernos Locales</i>	14	15	5,2	30	32	6,0
Remuneraciones	48	59	21,0	148	175	17,4
Gobierno Nacional	12	13	8,3	34	37	6,7
Gobierno Regional	34	43	25,9	106	130	22,1
Gobiernos Locales	3	3	14,7	8	8	0,3
Bienes y Servicios	31	31	0,3	78	82	4,8
Gobierno Nacional	11	10	-11,9	37	39	5,7
Gobierno Regional	9	9	-1,3	20	19	-7,1
Gobiernos Locales	10	12	15,3	20	24	15,2
Transferencias 1/	33	9	-71,8	56	54	-3,9
Gobierno Nacional	29	6	-78,8	45	44	-2,1
Gobierno Regional	3	3	2,1	9	10	0,7
Gobiernos Locales	1	0	-81,6	2	1	-59,4
II. GASTOS DE CAPITAL	59	77	28,9	120	131	8,2
<i>Gobierno Nacional</i>	12	12	3,9	15	27	77,6
<i>Gobierno Regional</i>	8	13	64,6	17	24	43,8
<i>Gobiernos Locales</i>	40	51	29,3	88	80	-10,2
Formación bruta de capital 2/	59	77	28,9	120	131	8,2
Gobierno Nacional	12	12	3,9	15	27	77,6
Gobierno Regional	8	13	64,6	17	24	43,8
Gobiernos Locales	40	51	29,3	88	80	-10,2
Otros gastos de capital 3/	0	0	-0,4	0	0	-0,4
III. GASTO NO FINANCIERO TOTAL (I+II)	171	176	2,1	401	442	9,3
<i>Gobierno Nacional</i>	64	41	-35,4	131	147	11,4
<i>Gobierno Regional</i>	54	68	25,6	152	183	19,3
<i>Gobiernos Locales</i>	54	67	22,9	118	112	-6,1

1/ Incluye el pago de pensiones, donaciones, transferencias y otros gastos corrientes.

2/ Considera el gasto en Defensa e Interior.

3/ Incluye donaciones y transferencias.

Fuente: MEF.

Elaboración: BCRP - Sucursal Cusco. Departamento de Estudios Económicos.

GRÁFICO Nº 6
EVOLUCIÓN DE LA INVERSIÓN PÚBLICA
(Variación % real)

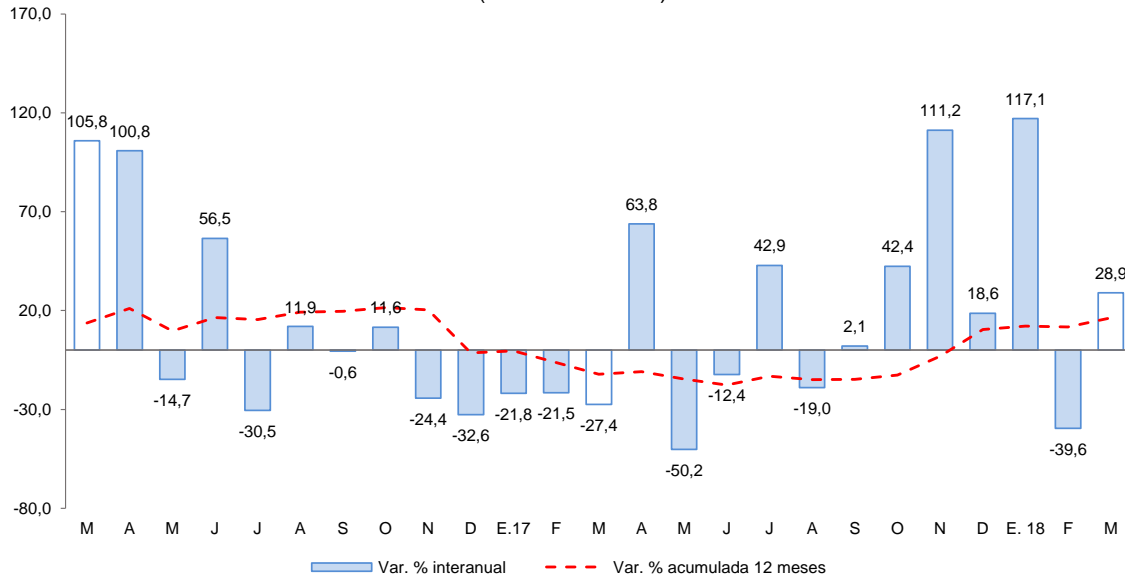

Fuente: MEF

- Los proyectos más importantes desarrollados por el Gobierno Nacional, en marzo, fueron:
 - Mejoramiento de la carretera Emp. PE – 3S (Mollepuquio) - Chinchaypujio - Cotabambas - Tambobamba - Chalhuhhuacho por niveles de servicio (S/ 8,5 millones).
 - Ampliación y mejoramiento del sistema de agua potable y alcantarillado sanitario de los barrios urbanos: Patrón Santiago, El Salvador, Los Álamos, Wichaypampa, Señor de Huanca y San Marcos del distrito de Chalhuhhuacho en la provincia de Cotabambas (S/ 1,0 millón).

- Entre los principales proyectos que desarrolló el Gobierno Regional destacan:
 - Mejoramiento y ampliación de los sistemas de agua potable y alcantarillado de la ciudad de Abancay (S/ 1,5 millones).
 - Proyecto de irrigación Chumbao (S/ 1,4 millones).

- Por último, los Gobiernos Locales han invertido los mayores montos en:
 - Mejoramiento de los servicios educativos de nivel inicial en 11 instituciones educativas del distrito Anccoahuayllo, provincia de Chincheros (S/ 3,6 millones).
 - Mejoramiento ampliación de los servicios de agua potable y saneamiento básico rural, en las comunidades de Visacocha, Chihuapampa, Pampatama, Minuny, San Mateo, Huancarpuquio y Taquebamba de la provincia de Aymaraes, en el distrito de Tintay (S/ 2,1 millones).



VI. ENCUESTA DE PERCEPCIÓN REGIONAL

- El Índice de Confianza Empresarial Regional (ICER), que mide las expectativas de los empresarios, se ubicó en 61 puntos, mayor en 7 puntos respecto al mes anterior; y con relación a marzo de 2017 aumentó 2 puntos. Este resultado estuvo influenciado por una mejor perspectiva de los empresarios de los sectores comercio y servicios con respecto a la situación de su negocio, y una mayor demanda de los productos de las empresas del sector manufacturero.

GRÁFICO Nº 7
ÍNDICE DE CONFIANZA EMPRESARIAL REGIONAL (ICER)
(Índice de difusión en puntos)

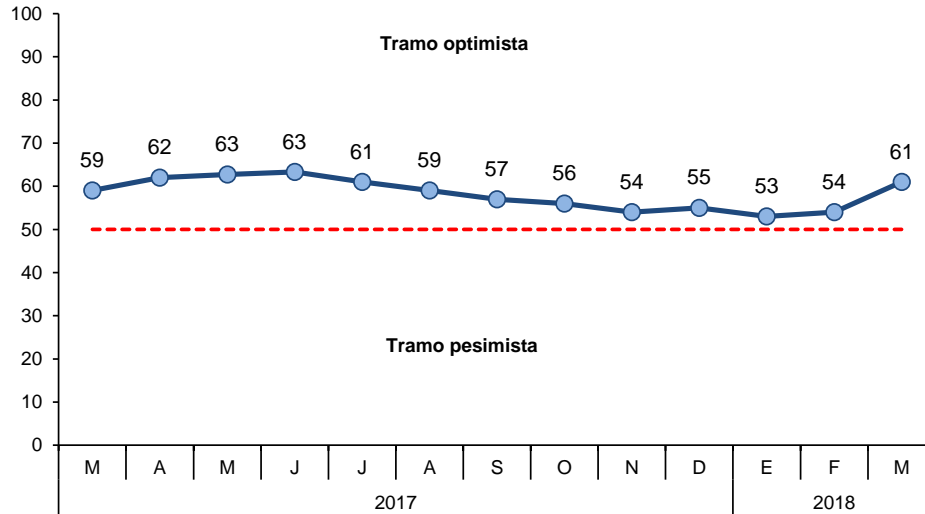

- El índice de la situación actual del negocio se ubicó en 59 puntos, mayor en 14 puntos con respecto al mes anterior. Una mayor proporción de empresarios de los sectores comercio, manufactura y servicios indicaron que su situación actual mejoró respecto al mes de febrero.

GRÁFICO Nº 8
SITUACIÓN ACTUAL DEL NEGOCIO

¿Cómo considera Ud. la situación actual de su negocio?

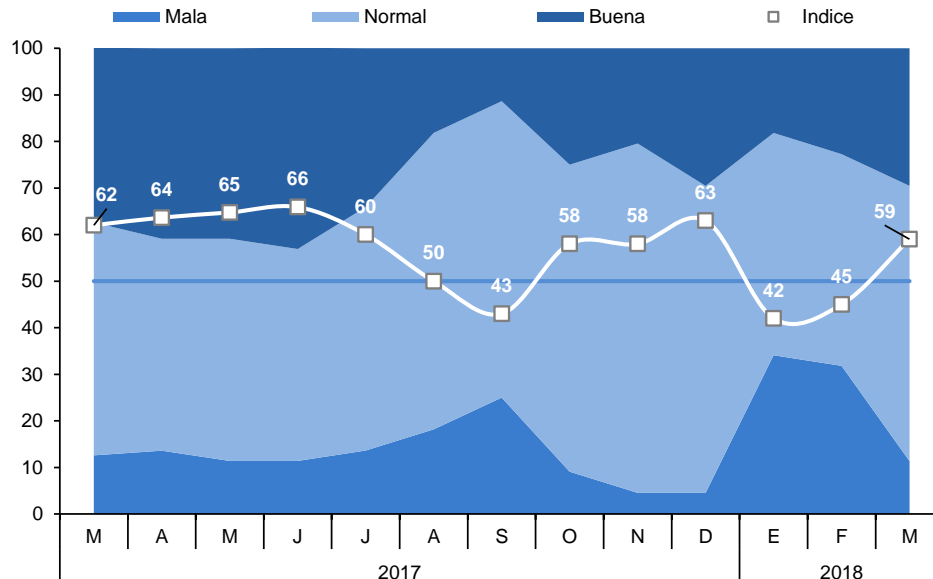

- El índice del nivel de ventas ascendió a 59 puntos en marzo, aumentando 14 puntos respecto al mes anterior. Aumentó el número de empresarios de los sectores comercio, manufactura y servicios, manifestaron haber registrado un mayor nivel de ventas.

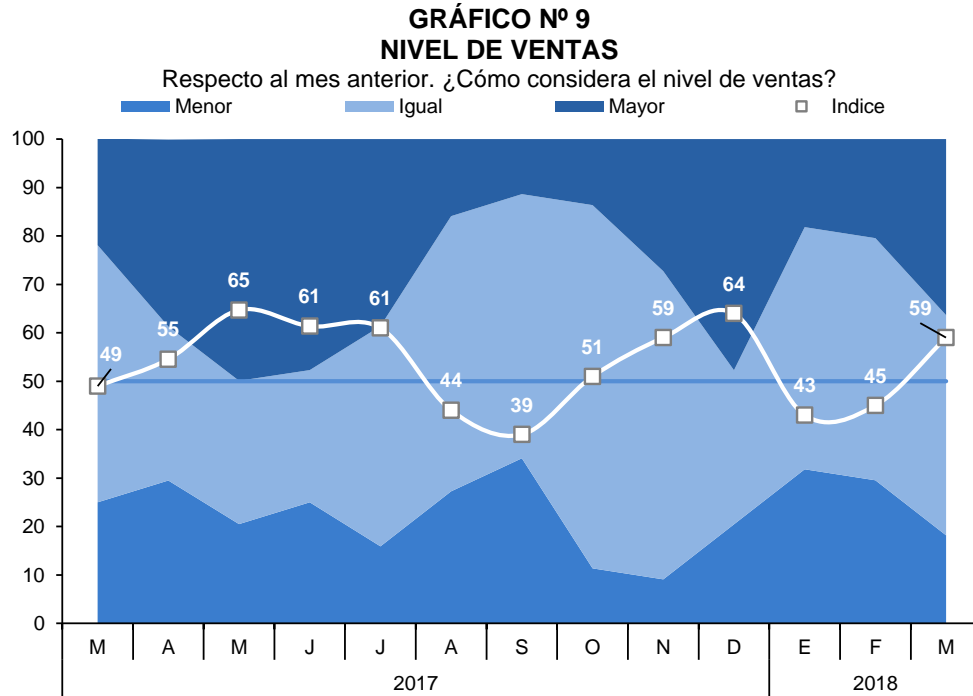

- El índice de acceso al crédito se mantuvo en 69 puntos, al igual que en los meses de enero y febrero. Los empresarios del sector comercio se mostraron optimistas al respecto.

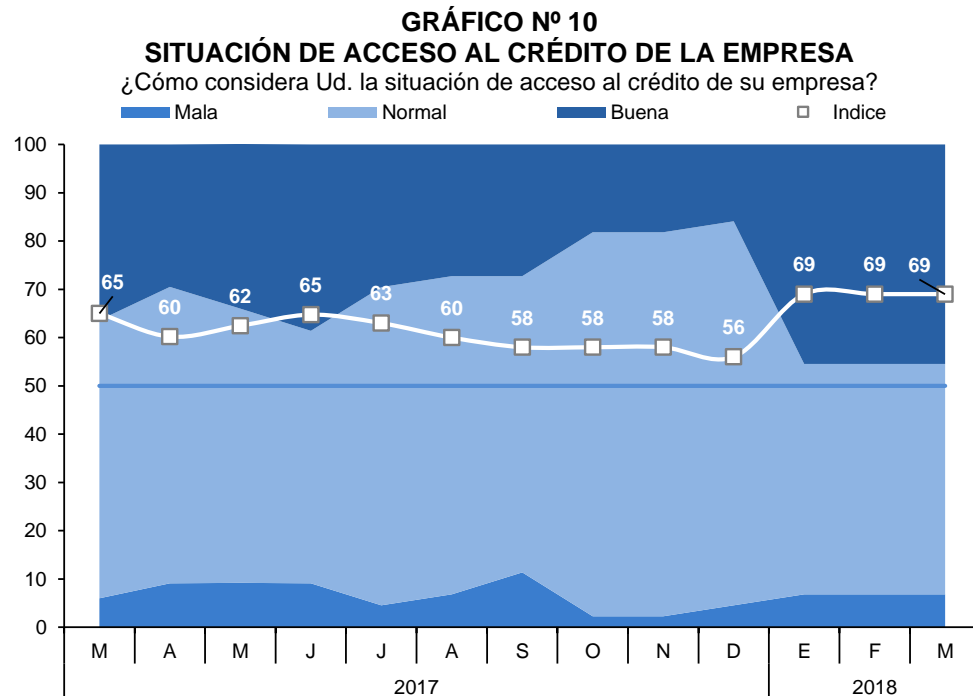

- El índice de la situación financiera de la empresa se ubicó en 59 puntos, mayor en 14 puntos con respecto al mes pasado. Cabe destacar que se observó una mejor situación de las empresas de los sectores manufactura, comercio y servicios.

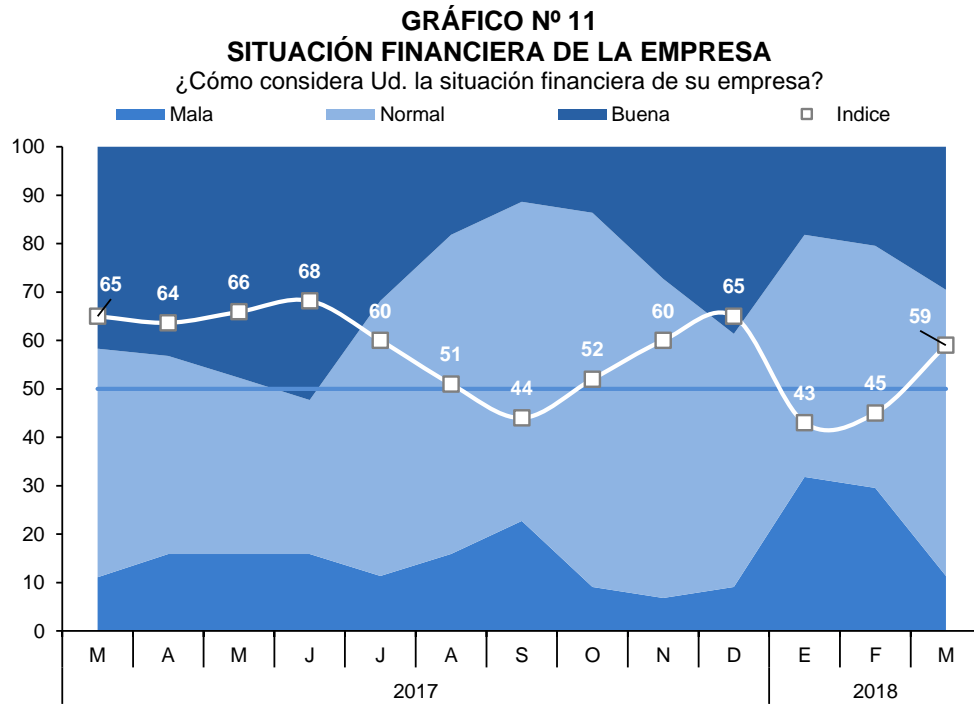

VII. ANEXOS

ANEXO 1

**APURÍMAC: PRODUCCIÓN AGROPECUARIA 1/
(Toneladas)**

PRODUCTOS	2017										2018			PRODUCTOS
	MAR	ABR	MAY	JUN	JUL	AGO	SET	OCT	NOV	DIC	ENE	FEB	MAR	
AGRÍCOLA														AGRÍCOLA
Alfalfa	10 752	7 665	10 993	10 364	8 539	13 250	11 598	12 504	13 282	13 090	13 871	14 566	13 686	Alfalfa
Amaranto - kiw icha	0	67	205	515	352	62	0	0	0	0	0	0	0	Amaranto - kiw icha
Anís	0	0	2	28	30	0	0	0	0	0	0	0	0	Anís
Arveja grano seco	0	80	387	1 205	662	32	0	0	0	0	0	0	0	Arveja grano seco
Arveja grano verde	534	766	705	440	259	45	0	75	100	125	358	200	315	Arveja grano verde
Avena grano	0	0	99	380	436	56	0	0	0	0	0	0	0	Avena grano
Calabaza	89	391	563	886	471	40	20	0	0	0	0	94	175	Calabaza
Caña para alcohol	680	771	137	543	807	0	15	15	416	230	548	175	133	Caña para alcohol
Cebada forrajera	1 160	2 853	1 819	1 136	700	0	0	0	0	90	200	837	988	Cebada forrajera
Cebada grano	42	6	870	5 485	3 236	373	0	0	0	0	0	0	0	Cebada grano
Chocho o tarhui	0	4	7	117	633	737	236	0	73	0	0	0	0	Chocho o tarhui
Col o repollo	71	20	59	21	37	27	26	12	8	8	68	44	12	Col o repollo
Frijol grano seco	31	965	1 875	2 578	1 815	82	0	10	100	40	88	300	0	Frijol grano seco
Haba grano seco	58	14	1 231	3 478	1 563	899	650	0	0	0	0	0	0	Haba grano seco
Haba grano verde	649	1 235	1 792	824	457	110	128	120	51	0	236	331	253	Haba grano verde
Maíz amarillo duro	30	401	993	1 280	695	310	0	0	0	0	0	0	0	Maíz amarillo duro
Maíz amiláceo	208	1 097	13 676	16 942	9 202	558	0	0	0	0	0	0	0	Maíz amiláceo
Maíz choclo	1 061	5 717	8 667	337	12	0	20	0	8 800	373	373	1 143	1 187	Maíz choclo
Melocotón	302	49	0	0	0	0	21	0	0	0	85	297	179	Melocotón
Oca	294	722	5 827	4 791	1 043	87	0	0	0	0	0	0	0	Oca
Olluco	520	4 074	6 151	7 520	3 629	250	0	0	0	0	0	0	205	Olluco
Palta	1 043	617	635	342	82	52	110	9	17	28	240	502	534	Palta
Papa	9 831	28 366	106 879	151 131	61 692	14 750	965	1 472	1 064	13 588	12 607	18 327	12 484	Papa
Pasto sudán	65	87	63	60	300	20	35	30	0	100	25	0	10	Pasto sudán
Quinua	0	349	3 097	2 511	1 367	11	0	0	0	0	0	0	0	Quinua
Rye grass	6 195	6 533	6 343	6 136	5 832	6 248	7 037	8 788	10 685	8 818	8 850	9 420	9 895	Rye grass
Sauco	53	19	70	0	0	0	3	0	0	0	3	28	1 026	Sauco
Tara	0	3	0	3	588	171	252	39	0	0	0	0	0	Tara
Tomate	182	349	309	140	120	36	20	35	30	20	185	16	25	Tomate
Trébol	8 178	9 258	9 060	8 218	7 852	8 056	8 773	9 693	11 252	9 196	8 804	9 453	9 562	Trébol
Trigo	0	95	294	4 151	3 570	561	0	0	0	0	0	0	0	Trigo
Tuna	1 588	383	3	0	0	0	0	0	0	0	986	2 328	1 292	Tuna
Zanahoria	164	197	275	310	271	315	20	45	41	24	116	287	72	Zanahoria
Zapallo	388	630	466	501	424	261	0	50	150	200	200	431	220	Zapallo
PECUARIA														PECUARIA
Carne de ave 2/	55	80	66	63	65	56	65	65	63	66	60	61	65	Carne de ave 2/
Carne de porcino 2/	232	237	240	238	243	240	239	246	249	257	228	224	233	Carne de porcino 2/
Carne de vacuno 2/	397	391	389	390	400	398	391	391	386	381	392	391	398	Carne de vacuno 2/
Leche	3 861	3 625	3 026	2 863	2 665	2 371	1 916	1 736	1 813	1 819	3 480	3 423	3 466	Leche
Fibra alpaca	23	5	1	0	0	0	0	0	2	19	9	28	20	Fibra alpaca
Lana	39	26	3	0	0	0	0	0	2	8	25	61	33	Lana

1/ Cifras preliminares.

2/ Peso neto.

FUENTE: MINAGRI.

Elaboración: BCRP, Sucursal Cusco. Departamento de Estudios Económicos.



ANEXO 2

APURÍMAC : PRODUCCIÓN PESQUERA 1/
(Kg.)

SUBSECTORES	2017										2018			SUBSECTORES
	MAR	ABR	MAY	JUN	JUL	AGO	SET	OCT	NOV	DIC	ENE	FEB	MAR	
CHD 2/ 1. Fresco	15 833	16 423	12 763	15 154	14 725	13 831	11 003	13 523	12 875	13 253	15 528	17 642	19 586	CHD 2/ 1. Fresco

1/ Cifras preliminar.

2/ Consumo Humano Directo.

Fuente: PRODUCE.

Elaboración: BCRP. Sucursal Cusco. Departamento de Estudios Económicos.

ANEXO 3

APURÍMAC: PRODUCCIÓN MINERA 1/

	2017										2018			
	MAR	ABR	MAY	JUN	JUL	AGO	SET	OCT	NOV	DIC	ENE	FEB	MAR	
1. MINERÍA METÁLICA 2/														1. MINERÍA METÁLICA 2/
Cobre (TMF)	36 899	37 494	32 293	37 309	41 061	35 121	37 992	40 209	39 259	41 669	31 724	23 296	32 044	Cobre (TMF)
Molibdeno (TMF)	0	0	0	126	139	140	199	221	131	129	169	169	189	Molibdeno (TMF)
Oro (Onzas troy)	7 207	7 870	7 758	7 839	7 462	7 455	7 684	7 409	7 362	8 538	3 762	2 506	6 179	Oro (Onzas troy)
Plata (Onzas troy)	3 151	3 697	3 665	3 890	3 697	3 376	3 344	3 376	3 665	3 987	1 640	1 350	2 926	Plata (Onzas troy)

1/ Cifras preliminares.

2/ Contenido fino.

Fuente: MINEM.

Elaboración: BCRP. Sucursal Cusco. Departamento de Estudios Económicos.



ANEXO 4

APURÍMAC: EXPORTACIÓN POR GRUPO DE PRODUCTO 1/
(Valor FOB - Miles de US\$)

GRUPO	2017										2018			GRUPO
	MAR	ABR	MAY	JUN	JUL	AGO	SET	OCT	NOV	DIC	ENE	FEB	MAR	
Productos tradicionales	222 969	137 504	239 348	216 004	161 218	274 496	278 424	240 783	376 814	177 096	299 161	188 472	204 038	Productos tradicionales
Agrícola	0	0	173	173	260	260	260	346	727	64	64	58	0	Agrícola
Minería	222 969	137 504	239 175	215 831	160 958	274 236	278 164	240 437	376 087	177 032	299 097	188 414	204 038	Minería
Productos no tradicionales	0	5 295	34	45	0	5	0	0	0	37	221	980	255	Productos no tradicionales
Agropecuario	0	0	34	45	0	0	0	0	0	37	181	912	253	Agropecuario
Textil	0	0	0	0	0	5	0	0	0	0	40	63	2	Textil
Sidero-metalúrgico y joyería	0	5 295	0	0	0	0	0	0	0	0	0	0	0	Sidero-metalúrgico y joyería
Metal-mecánico	0	0	0	0	0	0	0	0	0	0	0	5	0	Metal-mecánico
TOTAL EXPORTACIONES	222 969	142 799	239 382	216 049	161 218	274 501	278 424	240 783	376 814	177 133	299 382	189 452	204 293	TOTAL EXPORTACIONES

1/ Cifras preliminares.

Fuente: SUNAT.

Elaboración: BCRP - Sucursal Cusco. Departamento de Estudios Económicos.

ANEXO 5

APURÍMAC: EXPORTACIONES POR GRUPO DE PRODUCTOS 1/

(Valores FOB en Miles de US\$)

GRUPO	2017										2018			GRUPO
	MAR	ABR	MAY	JUN	JUL	AGO	SET	OCT	NOV	DIC	ENE	FEB	MAR	
PRODUCTOS TRADICIONALES	222 969	137 504	239 348	216 004	161 218	274 496	278 424	240 783	376 814	177 096	299 161	188 472	204 038	PRODUCTOS TRADICIONALES
Agropecuario	0	0	173	173	260	260	260	346	727	64	64	58	0	Agropecuario
Café	0	0	173	173	260	260	260	346	727	64	64	58	0	Café
Mineros	222 969	137 504	239 175	215 831	160 958	274 236	278 164	240 437	376 087	177 032	299 097	188 414	204 038	Mineros
Cobre	219 656	127 808	231 610	208 349	153 583	268 546	265 076	231 343	372 795	168 553	294 179	185 949	194 964	Cobre
Plata	3 313	1 877	3 732	4 951	5 934	0	0	0	0	0	0	0	0	Plata
Oro	0	7 819	3 833	0	0	3 299	9 780	6 495	0	5 000	0	0	5 000	Oro
Molibdeno	0	0	0	2 531	1 441	2 391	3 014	2 599	3 293	3 479	4 918	2 465	4 074	Molibdeno
Plata sin alear	0	0	0	0	0	0	294	0	0	0	0	0	0	Plata sin alear
PRODUCTOS NO TRADICIONALES	0	5 295	34	45	0	5	0	0	0	37	221	980	255	PRODUCTOS NO TRADICIONALES
Agropecuario	0	0	34	45	0	0	0	0	0	37	181	912	253	Agropecuario
Quinoa	0	0	0	0	0	0	0	0	0	12	0	0	0	Quinoa
Esparragos	0	0	0	40	0	0	0	0	0	0	0	0	0	Esparragos
Paltas	0	0	34	0	0	0	0	0	0	0	181	912	253	Paltas
Almendras y demas nuez	0	0	0	5	0	0	0	0	0	25	0	0	0	Almendras y demas nuez
Téxtiles	0	0	0	0	0	5	0	0	0	0	40	63	2	Téxtiles
Demás suéteres de pelo fino	0	0	0	0	0	3	0	0	0	0	0	0	0	Demás suéteres de pelo fino
Hilados retorcidos y cableados	0	0	0	0	0	0	0	0	0	0	40	63	0	Hilados retorcidos y cableados
Guantes, mitones y manoplas	0	0	0	0	0	1	0	0	0	0	0	0	0	Guantes, mitones y manoplas
Demás complementos de vestir	0	0	0	0	0	0	0	0	0	0	0	0	2	Demás complementos de vestir
Otros	0	0	0	0	0	1	0	0	0	0	0	0	0	Otros
Metal-mecánicos	0	0	0	0	0	0	0	0	0	0	0	5	0	Metal-mecánicos
Las demás partes de máquinas y aparatos	0	0	0	0	0	0	0	0	0	0	0	5	0	Las demás partes de máquinas y aparatos
Sidero-metalúrgicos y joyería	0	5 295	0	0	0	0	0	0	0	0	0	0	0	Sidero-metalúrgicos y joyería
Estaño sin alear	0	5 295	0	0	0	0	0	0	0	0	0	0	0	Estaño sin alear
TOTAL EXPORTACIONES	222 969	142 799	239 382	216 049	161 218	274 501	278 424	240 783	376 814	177 133	299 382	189 452	204 293	TOTAL EXPORTACIONES

1/ Cifras preliminares.

FUENTE: SUNAT.

ELABORACIÓN: BCRP, Sucursal Cusco. Departamento de Estudios Económicos.



ANEXO 6

APURÍMAC: INGRESOS CORRIENTES DEL GOBIERNO CENTRAL 1/
(Millones de soles)

INGRESOS	2017										2018			
	MAR	ABR	MAY	JUN	JUL	AGO	SET	OCT	NOV	DIC	ENE	FEB	MAR	
I. INGRESOS TRIBUTARIOS	6	6	6	5	6	7	7	6	7	6	9	7	6	I. INGRESOS TRIBUTARIOS
1. Impuestos a los ingresos	3	3	3	3	3	3	3	3	4	3	5	3	4	1. Impuestos a los ingresos
- Personas Naturales	1	1	1	1	1	1	1	1	1	1	1	1	1	- Personas Naturales
- Personas Jurídicas	2	2	2	2	2	2	2	2	3	2	3	2	2	- Personas Jurídicas
- Regularización	1	1	0	0	0	0	0	0	0	0	0	0	1	- Regularización
2. Impuestos a la importación	0	0	0	0	0	0	0	0	0	0	0	0	0	2. Impuestos a la importación
3. Impuesto General a las Ventas	2	2	2	2	2	3	2	2	3	2	4	3	2	3. Impuesto General a las Ventas
- Operaciones Internas	2	2	2	2	2	3	2	2	3	2	4	3	2	- Operaciones Internas
- Operaciones Externas	0	0	0	0	0	0	0	0	0	0	0	0	0	- Operaciones Externas
4. Impuesto Selectivo al Consumo	0	0	0	0	0	0	0	0	0	0	0	0	0	4. Impuesto Selectivo al Consumo
5. Otros Ingresos tributarios	0	1	1	1	1	1	1	1	1	1	1	0	0	5. Otros Ingresos tributarios
II. INGRESOS NO TRIBUTARIOS	1	0	0	0	0	0	0	1	1	0	0	0	1	II. INGRESOS NO TRIBUTARIOS
INGRESOS CORRIENTES (I+II)	6	6	7	6	6	7	7	7	8	6	9	7	7	INGRESOS CORRIENTES (I+II)

1/ Debido al redondeo de los datos parciales, los totales pueden diferir de la suma de las partes

Fuente: SUNAT

ELABORACIÓN: BCRP. Sucursal Cusco. Departamento de Estudios Económicos.



ANEXO 7

APURÍMAC: EJECUCIÓN DEL PRESUPUESTO DE GASTOS DEL GOBIERNO NACIONAL 1/ 2/
(Millones de Soles)

TIPO	2017										2018			TIPO
	MAR	ABR	MAY	JUN	JUL	AGO	SET	OCT	NOV	DIC	ENE	FEB	MAR	
GASTOS NO FINANCIEROS	64	192	35	48	77	47	48	99	151	128	57	49	41	GASTOS NO FINANCIEROS
A. GASTOS CORRIENTES	52	55	33	45	48	41	25	49	28	65	45	47	29	A. GASTOS CORRIENTES
1. Remuneraciones	12	11	10	11	12	9	9	10	10	13	12	12	13	1. Remuneraciones
2. Bienes y servicios	11	21	10	8	28	9	9	20	11	27	17	12	10	2. Bienes y servicios
3. Transferencias	29	22	12	26	8	23	6	19	7	26	15	23	6	3. Transferencias
B. GASTO DE CAPITAL	12	137	2	3	29	6	23	49	123	63	12	2	12	B. GASTO DE CAPITAL
1. Formación bruta de capital	12	74	2	3	8	3	10	38	76	62	12	2	12	1. Formación bruta de capital
2. Otros gastos de capital	0	63	0	0	21	3	13	12	47	0	0	0	0	2. Otros gastos de capital

1/ Información actualizada al 31 de marzo de 2018.

2/ Debido al redondeo de los datos parciales y los totales, pueden diferir de la suma de las partes.

Fuente: MEF

Elaboración: BCRP, Sucursal Cusco. Departamento de Estudios Económicos.

ANEXO 8

APURÍMAC: EJECUCIÓN DEL PRESUPUESTO DE GASTOS DEL GOBIERNO REGIONAL 1/ 2/
(Millones de Soles)

TIPO	2017										2018			TIPO
	MAR	ABR	MAY	JUN	JUL	AGO	SET	OCT	NOV	DIC	ENE	FEB	MAR	
GASTOS NO FINANCIEROS	54	60	66	65	72	67	74	75	93	169	54	61	68	GASTOS NO FINANCIEROS
A. GASTOS CORRIENTES	46	49	52	50	61	53	60	59	74	119	53	51	55	A. GASTOS CORRIENTES
1. Remuneraciones	34	36	37	36	41	38	38	42	55	63	45	42	43	1. Remuneraciones
2. Bienes y servicios	9	10	12	10	14	12	19	14	15	43	4	6	9	2. Bienes y servicios
3. Transferencias	3	3	3	4	5	3	3	3	4	13	4	3	3	3. Transferencias
B. GASTO DE CAPITAL	8	11	15	15	11	14	14	16	19	50	1	10	13	B. GASTO DE CAPITAL
1. Formación bruta de capital	8	11	13	14	11	14	14	16	19	48	1	10	13	1. Formación bruta de capital
2. Otros gastos de capital	0	0	1	1	0	0	0	0	0	1	0	0	0	2. Otros gastos de capital

1/ Información actualizada al 31 de marzo de 2018.

2/ Debido al redondeo de los datos parciales y los totales, pueden diferir de la suma de las partes.

Fuente: MEF

Elaboración: BCRP, Sucursal Cusco. Departamento de Estudios Económicos.

ANEXO 9

APURÍMAC: EJECUCIÓN DEL PRESUPUESTO DE GASTOS DE LOS GOBIERNO LOCALES 1/ 2/
(Millones de Soles)

TIPO	2017										2018			TIPO
	MAR	ABR	MAY	JUN	JUL	AGO	SET	OCT	NOV	DIC	ENE	FEB	MAR	
GASTOS NO FINANCIEROS	54	42	52	60	82	51	60	64	69	162	16	29	67	GASTOS NO FINANCIEROS
A. GASTOS CORRIENTES	14	12	12	12	17	14	15	15	17	39	6	11	15	A. GASTOS CORRIENTES
1. Remuneraciones	3	3	2	2	3	2	2	3	2	3	2	2	3	1. Remuneraciones
2. Bienes y servicios	10	8	9	8	10	10	10	10	11	26	3	9	12	2. Bienes y servicios
3. Transferencias	1	1	1	1	4	2	3	3	3	10	0	0	0	3. Transferencias
B. GASTO DE CAPITAL	40	30	40	48	65	37	45	48	52	122	10	18	51	B. GASTO DE CAPITAL
1. Formación bruta de capital	40	29	40	48	64	37	45	48	52	122	10	18	51	1. Formación bruta de capital
2. Otros gastos de capital	0	0	0	0	1	0	0	0	0	0	0	0	0	2. Otros gastos de capital

1/ Información actualizada al 31 de marzo de 2018.

2/ Debido al redondeo de los datos parciales y los totales, pueden diferir de la suma de las partes.

Fuente: MEF

Elaboración: BCRP, Sucursal Cusco. Departamento de Estudios Económicos.

ANEXO 10

APURÍMAC: CRÉDITO 1/ 2/
(Saldos en millones de Soles)

ENTIDADES FINANCIERAS	2017											2018			ENTIDADES FINANCIERAS
	MAR	ABR	MAY	JUN	JUL	AGO	SET	OCT	NOV	DIC	ENE	FEB	MAR		
I. BANCO DE LA NACION	64	64	65	66	66	68	69	69	70	71	73	74	76	I. BANCO DE LA NACION	
II. AGROBANCO	12	11	11	11	10	9	8	9	9	9	8	8	7	II. AGROBANCO	
III. BANCA MÚLTIPLE	201	206	211	213	215	217	221	224	227	233	232	237	242	III. BANCA MÚLTIPLE	
IV. INSTITUCIONES NO BANCARIAS	560	566	578	577	581	590	602	609	620	630	632	639	646	IV. INSTITUCIONES NO BANCARIAS	
Financieras	133	134	136	135	136	135	136	136	138	140	139	138	140	Financieras	
Cajas Municipales	422	426	435	436	438	447	459	464	473	480	483	491	496	Cajas Municipales	
Cajas Rurales	5	6	6	6	7	7	8	8	8	9	9	10	10	Cajas Rurales	
Edpymes	0	0	0	0	0	0	0	0	0	0	0	0	0	Edpymes	
TOTAL	837	848	865	866	872	884	901	911	926	942	944	958	971	TOTAL	
En M/N	831	842	859	861	867	879	896	906	921	937	940	954	967	En M/N	
En M/E	6	6	6	5	5	5	5	5	5	4	4	4	4	En M/E	

1/ Cifras Preliminares

2/ La suma de las partes difiere en algunos casos por la presentación de números enteros.

FUENTE: SBS.

ELABORACION: BCRP - Sucursal Cusco. Departamento de Estudios Económicos.



ANEXO 11

APURÍMAC: DEPÓSITOS 1/

(Saldos en millones de Soles)

INSTITUCIONES	2017										2018			INSTITUCIONES
	MAR	ABR	MAY	JUN	JUL	AGO	SET	OCT	NOV	DIC	ENE	FEB	MAR	
I. EMPRESAS BANCARIAS 2/	617	623	614	635	639	653	651	658	668	737	697	684	666	I. EMPRESAS BANCARIAS 2/
Depósitos a la vista	146	147	141	140	132	140	144	138	137	139	151	149	148	Depósitos a la vista
En m/n	143	144	139	137	129	136	142	135	133	135	147	145	144	En m/n
En m/e	3	3	3	3	3	4	2	3	4	4	4	4	4	En m/e
Depósitos de ahorro	251	256	248	272	273	283	278	290	298	365	324	320	311	Depósitos de ahorro
En m/n	220	226	219	243	243	254	242	258	263	331	289	288	278	En m/n
En m/e	31	30	30	29	29	29	36	32	35	34	35	33	33	En m/e
Depósitos a plazo	220	221	224	222	234	231	229	230	233	234	223	215	207	Depósitos a plazo
En m/n	216	216	219	218	226	223	221	221	223	224	214	206	198	En m/n
En m/e	4	4	5	5	8	8	8	9	9	9	9	9	9	En m/e
II. INSTITUCIONES NO BANCARIAS	201	200	206	207	213	214	219	222	224	229	252	251	250	II. INSTITUCIONES NO BANCARIAS
Depósitos a la vista	0	0	0	0	0	0	0	0	0	0	0	0	0	Depósitos a la vista
En m/n	0	0	0	0	0	0	0	0	0	0	0	0	0	En m/n
En m/e	0	0	0	0	0	0	0	0	0	0	0	0	0	En m/e
Depósitos de ahorro	97	94	97	97	101	101	103	102	101	105	110	107	106	Depósitos de ahorro
En m/n	92	89	90	92	96	96	98	98	97	100	105	102	102	En m/n
En m/e	6	5	7	5	6	5	5	4	4	5	5	5	5	En m/e
Depósitos a plazo	104	106	109	110	112	113	116	120	123	124	142	144	143	Depósitos a plazo
En m/n	99	101	104	105	106	108	111	114	117	118	136	138	138	En m/n
En m/e	5	5	6	5	5	5	5	6	6	6	6	6	5	En m/e
III. TOTAL	818	823	820	842	852	868	871	880	891	966	949	935	916	III. TOTAL
Depósitos a la vista	146	147	141	140	132	140	144	138	137	139	151	149	148	Depósitos a la vista
En m/n	143	144	139	137	129	136	142	135	133	135	147	145	144	En m/n
En m/e	3	3	3	3	3	4	2	3	4	4	4	4	4	En m/e
Depósitos de ahorro	348	350	345	369	374	384	381	393	399	470	434	427	418	Depósitos de ahorro
En m/n	311	315	308	335	339	350	340	356	360	431	394	390	380	En m/n
En m/e	37	35	36	35	35	33	40	37	39	39	40	37	37	En m/e
Depósitos a plazo	324	327	333	333	346	344	346	350	355	357	365	359	351	Depósitos a plazo
En m/n	315	317	323	323	333	331	332	336	341	342	350	344	336	En m/n
En m/e	10	10	10	10	13	14	14	14	15	15	15	15	14	En m/e

1/ Cifras Preliminares

2/ Banca Múltiple y Banco de la Nación.

FUENTE: SBS.

ELABORACIÓN: BCRP - Sucursal Cusco. Departamento de Estudios Económicos.



ANEXO 12

APURÍMAC: CARTERA PESADA 1/
(En porcentajes)

ENTIDADES FINANCIERAS	2017											2 018		ENTIDADES FINANCIERAS
	FEB	MAR	ABR	MAY	JUN	JUL	AGO	SET	OCT	NOV	DIC	ENE	FEB	
I. BANCO DE LA NACIÓN	1,6	1,5	1,5	1,4	1,4	1,4	1,4	1,4	1,4	1,4	1,4	1,3	1,4	I. BANCO DE LA NACIÓN
II. AGROBANCO	3,6	4,6	3,9	3,9	5,1	6,4	8,8	9,2	9,2	7,7	5,2	5,2	5,5	II. AGROBANCO
III. BANCA MÚLTIPLE	4,2	3,8	3,7	4,0	3,9	4,5	3,9	4,0	3,6	4,0	3,8	3,8	4,1	III. BANCA MÚLTIPLE
IV. INSTITUCIONES NO BANCARIAS	4,2	4,3	4,3	4,4	4,6	4,5	4,3	4,1	4,2	4,1	4,0	4,2	4,1	IV. INSTITUCIONES NO BANCARIAS
Cajas Municipales	4,0	4,1	4,2	4,2	4,4	4,4	4,3	4,3	4,3	4,2	3,9	4,1	4,1	Cajas Municipales
Cajas Rurales de Ahorro y Crédito	0,9	1,9	1,6	1,6	0,0	2,8	3,5	3,2	5,0	5,8	5,3	7,4	7,1	Cajas Rurales de Ahorro y Crédito
Edpymes	17,4	25,2	34,8	47,9	47,7	37,4	37,3	39,0	39,8	25,5	31,3	30,1	30,7	Edpymes
Financieras	5,0	4,7	4,7	5,0	5,3	5,0	4,1	3,7	4,0	3,7	4,0	4,3	3,9	Financieras
TOTAL	4,0	4,0	4,0	4,1	4,2	4,3	4,0	3,9	3,9	3,9	3,7	3,9	3,9	TOTAL

1/ Cifras Preliminares.

FUENTE: SBS.

ELABORACION: BCRP - Sucursal Cusco. Departamento de Estudios Económicos.