

BANCO CENTRAL DE RESERVA DEL PERÚ
SUCURSAL CUSCO



APURÍMAC: Síntesis de Actividad Económica
Febrero 2018¹

Departamento de Estudios Económicos

¹ En la elaboración del presente informe participaron Víctor Chique y José Apaza.

ÍNDICE

	<i>Página</i>
RESUMEN EJECUTIVO	3
I. ACTIVIDAD PRODUCTIVA	5
1. Actividad Primaria	5
1.1 Sector agropecuario	5
1.2 Sector pesca	6
1.3 Sector minería	7
2. Otros indicadores sectoriales	7
2.1 Arribos a los establecimientos de hospedaje	7
II. ASPECTOS LABORALES	9
1. Empleo	9
III. SECTOR EXTERNO	10
1. Exportaciones	10
IV. CRÉDITO Y DEPÓSITOS	11
1. Crédito	11
2. Depósitos	13
V. EJECUCIÓN DEL PRESUPUESTO DE GASTOS DEL GOBIERNO GENERAL	14
1. Gasto no financiero	15
2. Gasto corriente	15
3. Gasto de capital	15
VI. ENCUESTA DE PERCEPCIÓN REGIONAL	18
VII. ANEXOS	21

RESUMEN EJECUTIVO

Principales hechos de importancia

- La producción **agropecuaria** se incrementó en 9,1 por ciento interanual en febrero, al igual que la **actividad pesquera** (15,5 por ciento). Por el contrario, la **actividad minera** fue menor en 28,6 por ciento.
- Los otros indicadores como el **saldo de crédito** se expandió 16,3 por ciento, y el **empleo formal** 2,1 por ciento; mientras que, la **inversión pública** decreció 39,6 por ciento.

Actividad Primaria

- El **sector agropecuario** aumentó 9,1 por ciento interanual en febrero, debido al crecimiento de la producción de alfalfa (40,1 por ciento) y papa (39,6 por ciento). En enero y febrero, la producción agropecuaria creció 10,0 por ciento respecto a igual periodo de 2017.
- El **sector pesca** se incrementó en 15,5 por ciento interanual en febrero, y 2,2 por ciento en el periodo enero-febrero respecto a similar periodo de 2017, debido a la mayor producción de trucha.
- La **actividad minera** se contrajo 28,6 por ciento en febrero, debido a la menor producción de cobre (-32,6 por ciento). Durante enero - febrero, la producción minera se redujo 21,3 por ciento, respecto a similar periodo del año anterior.

Otros Indicadores de Actividad Económica

- El **empleo formal** en empresas de 10 a más trabajadores de la ciudad de Abancay se expandió 2,1 por ciento interanual en febrero; con ello, durante los meses de enero y febrero, el empleo creció 4,0 por ciento con relación a igual periodo del año 2017.
- El **saldo de crédito**, que ascendió a S/ 958 millones, creció 16,3 por ciento en febrero con respecto a similar mes de 2017. El crédito destinado a las empresas se incrementó en 14,2 por ciento; en el mismo sentido, el dirigido a las personas aumentó 19,4 por ciento, impulsado por el incremento de los créditos para consumo (23,8 por ciento).
- Por último, la **inversión pública** alcanzó S/ 30 millones en febrero, descendiendo 39,6 por ciento interanual en términos reales, explicado por el menor gasto en los Gobiernos Locales y en el Gobierno Nacional. La inversión acumulada disminuyó 11,9 por ciento al compararlo con el periodo enero - febrero de 2017, debido a un menor gasto en los Gobiernos Locales.

CUADRO N° 1
OTROS INDICADORES DE ACTIVIDAD ECONÓMICA
 (Variación % respecto a similar mes del año anterior)

	Set.17	Oct.17	Nov.17	Dic.17	Ene.18	Feb.18
Arribos a los establecimientos de hospedaje	↑ 3,8	↑ 13,6	↑ 14,6	↓ -0,3	↑ 15,7	n.d.
Empleo formal urbano 1/	↑ 0,5	↓ -6,3	↓ -5,0	↓ -5,6	↑ 5,3	↑ 2,1
Crédito total 2/	↑ 15,5	↑ 15,2	↑ 15,9	↑ 16,0	↑ 16,2	↑ 16,3
Crédito de consumo 2/	↑ 19,3	↑ 17,1	↑ 17,2	↑ 18,6	↑ 22,0	↑ 23,8
Crédito hipotecario 2/	↑ 2,0	↑ 3,8	↑ 2,9	↓ -1,1	↓ -7,0	↓ -6,7
Inversión Pública 3/	↑ 2,1	↑ 42,4	↑ 111,2	↑ 18,6	↑ 117,1	↓ -39,6

1/ En empresas de 10 a más trabajadores situadas en la ciudad de Abancay.

2/ En términos nominales.

3/ En términos reales.

Fuentes: BCRP - Sucursal Cusco, MINCETUR, SBS y MEF.

I. ACTIVIDAD PRODUCTIVA

1. Actividad Primaria

1.1 Sector agropecuario

- La producción agropecuaria creció 9,1 por ciento en febrero, asociada a la mayor actividad agrícola (14,5 por ciento), pero contrarrestada por el descenso de la actividad pecuaria (-0,9 por ciento). De forma similar, el acumulado a febrero tuvo una variación positiva de 10,0 por ciento respecto al mismo periodo de 2017.
- El crecimiento del subsector agrícola estuvo asociado a la mayor producción orientada al mercado interno (18,8 por ciento), en el que destacaron la mayor producción de papa (39,6 por ciento) y alfalfa (40,1 por ciento). Igualmente, en el periodo enero y febrero, la producción agrícola mostró un aumento de 16,6 por ciento frente a similar periodo de 2017, consecuencia básicamente del incremento de la producción de papa (39,2 por ciento).
- La contracción del subsector pecuario fue explicada por la menor producción de lana (-12,9 por ciento) y fibra de alpaca (-9,7 por ciento). Así, en el acumulado hasta febrero se registró un descenso de 0,3 por ciento, relacionado principalmente con la menor producción de lana (-12,2 por ciento) y fibra de alpaca (-9,8 por ciento).

CUADRO N° 2
SECTOR AGROPECUARIO 1/
(Miles de Toneladas)

Subsectores	Estructura		Febrero			Enero - Febrero					
	Porcentual	2016 2/	2017	2018	Var.%	Contribución al crecimiento 3/		2017	2018	Var.%	Contribución al crecimiento 3/
AGRÍCOLA		82,7			14,5	9,4				16,6	10,1
Orientada al mercado externo y agroindustria 2/		6,6			-39,0	-1,9				-23,8	-0,8
Palta	1,1		0,8	0,5	-39,8	-1,9		1,0	0,7	-26,7	-0,9
Caña para alcohol	0,0		0,1	0,2	157,4	0,0		0,2	0,7	247,6	0,1
Tara	0,3		0,0	0,0	-	-		0,0	0,0	-	-
Quinua	1,9		0,0	0,0	-	-		0,0	0,0	-	-
Haba grano seco	1,6		0,0	0,0	-	-		0,0	0,0	-	-
Amaranto - Kiwicha	0,7		0,0	0,0	-	-		0,0	0,0	-	-
Anís	0,3		0,0	0,0	-	-		0,0	0,0	-	-
Maíz amarillo duro	0,6		0,0	0,0	-	-		0,0	0,0	-	-
Orientada al mercado interno 2/		76,1			18,8	11,3				19,0	10,9
Papa	41,8		13,1	18,3	39,6	11,5		22,2	30,9	39,2	11,2
Alfalfa	3,0		10,4	14,6	40,1	2,4		20,6	28,4	38,4	2,6
Tuna	0,8		2,0	2,3	14,3	0,7		3,4	3,3	-3,7	-0,2
Zapallo	0,4		0,1	0,4	291,8	0,7		0,2	0,6	232,1	0,5
Trebol	1,3		8,0	9,5	18,1	0,5		14,9	18,3	22,4	0,7
Rye grass	0,4		5,8	9,4	62,9	0,5		10,4	18,3	76,5	0,6
Zanahoria	0,2		0,1	0,3	208,6	0,3		0,2	0,4	81,5	0,2
Haba grano verde	0,6		0,3	0,3	19,9	0,1		0,8	0,6	-28,0	-0,3
Cebada forrajera	0,3		1,2	0,8	-27,8	-0,2		1,4	1,0	-26,8	-0,1
Oca	1,4		0,1	0,0	-100,0	-0,2		0,1	0,0	-100,0	-0,1
Maíz choclo	2,4		2,2	1,1	-48,4	-2,9		3,1	1,5	-51,8	-2,6
Olluco	3,0		1,5	0,0	-100,0	-3,6		1,5	0,0	-100,0	-2,1
PECUARIO		17,3			-0,9	-0,3				-0,3	-0,1
Lana	0,2		0,1	0,1	-12,9	-0,2		0,1	0,1	-12,2	-0,1
Fibra de alpaca	0,5		0,0	0,0	-9,7	-0,3		0,0	0,0	-9,8	-0,2
Carne de vacuno 4/	5,1		0,4	0,4	0,0	0,0		0,8	0,8	-0,3	0,0
Carne de porcino 4/	2,5		0,2	0,2	0,0	0,0		0,5	0,5	0,0	0,0
Leche	6,4		3,4	3,4	1,4	0,2		6,8	6,9	1,9	0,3
SECTOR AGROPECUARIO		100,0			9,1	9,1				10,0	10,0

1/ Cifras preliminares.

2/ A precios del 2007.

3/ En base a la estructural de similar periodo 2017.

4/ Peso neto.

Fuente: MINAGRI.

Elaboración: BCRP, Sucursal Cusco. Departamento de Estudios Económicos.

- En cuanto a las siembras de la actual campaña agrícola, se ha instalado un total de 82 336 hectáreas, 1,1 por ciento menos que igual periodo de la campaña previa, consecuencia de las menores siembras de frijol grano seco (-40,9 por ciento), maíz amarillo duro (-38,2 por ciento), trigo (-35,7 por ciento), entre otros.

CUADRO N° 3
SUPERFICIE SEMBRADA 1/
(Hectáreas)

	Campaña agrícola 2/		Variación	
	2016/2017	2017/2018	Absoluta	Porcentual
CULTIVOS TRANSITORIOS	81 573	81 869	296	0,4
Trigo	4 921	3 165	-1 756	-35,7
Frijol grano seco	4 302	2 542	-1 760	-40,9
Maíz amarillo duro	2 006	1 239	-767	-38,2
Maíz amiláceo	23 574	23 119	-455	-1,9
Haba grano verde	1 122	727	-395	-35,2
Maíz choclo	1 678	1 321	-357	-21,3
Arveja grano verde	800	649	-151	-18,9
Cebada	4 424	4 395	-29	-0,7
Arveja grano seco	1 146	1 186	40	3,5
Oca	1 378	1 552	174	12,6
Chocho o tarhui	773	991	218	28,2
Quinoa	4 005	4 276	271	6,8
Olluco	2 297	2 610	313	13,6
Haba grano seco	3 403	4 315	912	26,8
Papa	20 145	23 818	3 673	18,2
Otros	5 599	5 964	365	6,5
CULTIVOS PERMANENTES	1 695	467	-1 228	-72,4
Palta	756	10	-746	-98,7
Tuna	155	34	-121	-78,1
Tara	68	0	-68	-100,0
Melocotón	48	0	-48	-100,0
Alfalfa	107	100	-7	-6,5
Otros	561	323	-238	-42,4
Total	83 268	82 336	-932	-1,1

1/ Cifras preliminares.

2/ en agosto 2017 - febrero 2018.

Fuente: MINA GRI.

Elaboración: BCRP, Sucursal Cusco. Departamento de Estudios Económicos.

1.2 Sector pesca

- La producción pesquera mejoró 15,5 por ciento interanual en febrero, explicado por la mayor producción de trucha (19,6 por ciento). Dando lugar, en el acumulado un crecimiento de 2,2 por ciento, debido principalmente a la mayor producción de trucha en los criaderos (4,2 por ciento).

CUADRO N° 4
SECTOR PESCA 1/
(En toneladas)

Subsectores	Febrero			Enero - Febrero		
	2017	2018	Var. %	2017	2018	Var. %
Consumo Humano Directo						
Fresco	15	18	14,1	33	33	1,1
SECTOR PESCA 2/			15,5			2,2

1/ Cifras preliminares.

2/ A precios de 2007.

Fuente: PRODUCE.

Elaboración: BCRP, Sucursal Cusco. Departamento de Estudios Económicos.

1.3 Sector minería

- La actividad minera se redujo 28,6 por ciento interanual en febrero, debido a la menor producción principalmente de cobre (-32,6 por ciento). En el acumulado hasta febrero, la producción minera se contrajo 21,3 por ciento interanual, determinado también por la menor extracción de cobre (-25,3 por ciento).

CUADRO N° 5
SECTOR MINERÍA 1/

(Variación % real respecto a similar periodo del año anterior)

Mineral	Estructura Porcentual 2016 2/	Febrero				Enero - Febrero			
		2017	2018	Var.%	Contribución 3/	2017	2018	Var.%	Contribución 3/
Cobre (TMF)	96,9	34 572	23 296	-32,6	-31,7	73 644	55 020	-25,3	-24,7
Molibdeno (TMF)	0,0	0	169	-	5,1	0	338	-	4,8
Oro (Onzas troy)	3,1	8 321	2 506	-69,9	-2,0	14 403	6 268	-56,5	-1,3
Plata (Onzas troy)	0,0	3 086	1 350	-56,3	0,0	5 337	2 990	-44,0	0,0
SECTOR MINERÍA 2/	100,0			-28,6	-28,6			-21,3	-21,3

1/ Cifras preliminares.

2/ A precios de 2007.

3/ En base a la estructura de similar periodo de 2017.

Fuente: Ministerio de Energía y Minas.

Elaboración: BCRP, Sucursal Cusco. Departamento de Estudios Económicos.

2. Otros indicadores sectoriales

2.1 Arribos a los establecimientos de hospedaje

- El arribo de turistas a los establecimientos de hospedaje de Apurímac alcanzó 44 356 personas en enero, superior en 15,7 por ciento con respecto a enero 2017. Este resultado fue debido a un incremento en el arribo de turistas nacionales (16,0 por ciento), siendo contrarrestado por una disminución en el arribo de turistas extranjeros (-6,7 por ciento).
- Por procedencia, el incremento de turistas nacionales fue explicado por las mayores visitas provenientes de Arequipa (155,1 por ciento) y Cusco (30,0 por ciento); no obstante, la disminución de turistas extranjeros se debió principalmente a las menores visitas procedentes de Holanda (-77,3 por ciento), Italia (-68,8 por ciento), Estados Unidos (-43,6 por ciento) y Colombia (-27,3 por ciento).

GRÁFICO N° 1
EVOLUCIÓN DE ARRIBOS A ESTABLECIMIENTOS DE HOSPEDAJE
 (Variación % respecto a similar mes del año anterior)

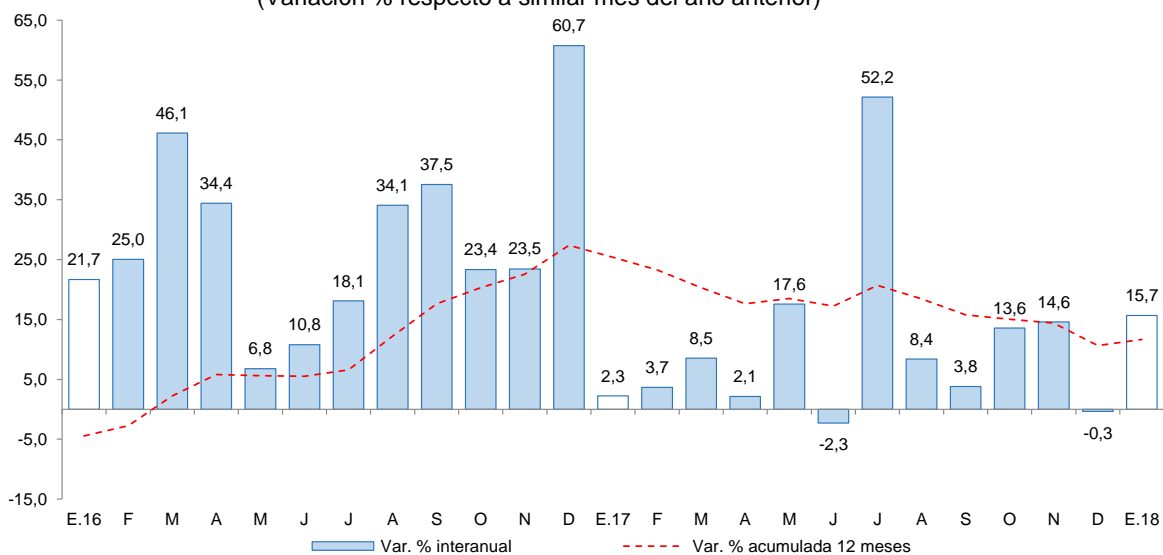

Fuente: Encuesta Mensual a Establecimientos de Hospedaje Temporal - MINCETUR.
 Elaboración: BCRP, Sucursal Cusco, Departamento de Estudios Económicos.



II. ASPECTOS LABORALES

1. Empleo

- El índice de empleo formal en las empresas de 10 a más trabajadores de la ciudad de Abancay se expandió 2,1 por ciento interanual, asociado a la mayor demanda laboral de los sectores: comercio (9,9 por ciento) y servicios (1,4 por ciento). De la misma forma, en enero y febrero de 2018, el empleo formal subió 4,0 por ciento con respecto a similar periodo de 2017, debido a la mayor demanda laboral de los sectores servicios y comercio.

CUADRO N° 6
CIUDAD DE ABANCAY: ÍNDICE MENSUAL DE EMPLEO EN EMPRESAS PRIVADAS FORMALS DE 10 Y MÁS TRABAJADORES POR RAMA DE ACTIVIDAD ECONÓMICA 1/
 (Octubre 2010=100)

Sectores	Febrero			Enero - Febrero		
	2017	2018	Var.%	2017	2018	Var.%
Comercio	85,9	94,4	9,9	90,1	90,5	0,4
Transporte, almacenes y comunicaciones	220,0	210,0	-4,5	210,0	210,0	0,0
Servicios 2/	79,0	80,1	1,4	94,4	98,7	4,6
TOTAL	81,2	83,0	2,1	94,9	98,7	4,0

Nota: La información corresponde al primer día de cada mes.

1/ Cifras preliminares.

2/ Conformada por las subramas servicios prestados a empresas, restaurantes y hoteles, establecimientos financieros, enseñanza, servicios sociales y comunales; y electricidad, gas y agua.

Fuente: MTPE - Encuesta Nacional de Variación del Empleo (ENVM E).

Elaboración: BCRP, Sucursal Cusco. Departamento de Estudios Económicos.

GRÁFICO N° 2
CIUDAD DE ABANCAY: EMPLEO FORMAL URBANO EN EMPRESAS DE 10 A MÁS TRABAJADORES

(Variación % respecto a similar mes del año anterior)

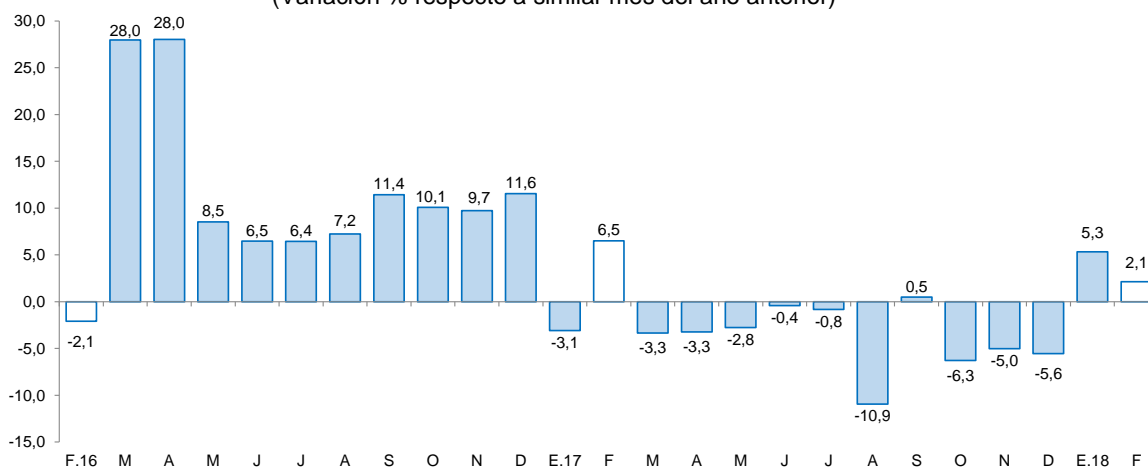

Fuente: MTPE.

Elaboración: BCRP, Sucursal Cusco, Departamento de Estudios Económicos.

III. SECTOR EXTERNO

1. Exportaciones

- Las exportaciones del departamento de Apurímac totalizaron US\$ 194,5 millones en febrero, menor en 29,6 por ciento interanual. Este resultado fue explicado principalmente por la disminución de las exportaciones tradicionales (-29,9 por ciento).
- En las exportaciones tradicionales (US\$ 193,5 millones), la disminución se debió principalmente a las menores exportaciones de productos mineros (-30,0 por ciento), específicamente cobre que disminuyó 32,1 por ciento, y representó el 95,6 por ciento del total de las exportaciones. En cuanto a las exportaciones no tradicionales, se registró envíos en los rubros: agropecuario (palta), textil (hilados) y metal mecánico (partes de maquinarias y aparatos).
- Durante los dos primeros meses de 2018, las exportaciones (US\$ 493,8 millones) se contrajeron 4,7 por ciento, respecto a similar periodo de 2017, explicada por la menor exportación de productos tradicionales (-4,9 por ciento).
- El principal destino de las exportaciones registradas entre enero y febrero de 2018 fue: China (65,1 por ciento). El principal producto exportado a este mercado fue cobre.

CUADRO N° 7
EXPORTACIONES POR GRUPO DE PRODUCTOS 1/
(Valor FOB en miles de US\$)

GRUPO	Estructura % 2016	Febrero		Enero - Febrero	
		2017	2018	2017	2018
PRODUCTOS TRADICIONALES	100,0	276 167	193 472	518 048	492 633
Agrícola	0,2	0	58	0	122
Minería	99,8	276 167	193 414	518 048	492 511
PRODUCTOS NO TRADICIONALES	0,0	0	985	28	1 213
Agropecuario	0,0	0	917	25	1 105
Textil	0,0	0	63	0	103
Metal-mecánico	0,0	0	5	3	5
TOTAL EXPORTACIONES	100,0	276 167	194 457	518 076	493 846

1/ Cifras preliminares.

Fuente: SUNAT.

Elaboración: BCRP, Sucursal Cusco. Departamento de Estudios Económicos.

IV. CRÉDITO Y DEPÓSITOS

1. Crédito

- Al cierre del mes de febrero, el saldo de crédito (S/ 958 millones) subió 16,3 por ciento interanual. La evolución del saldo de crédito en los últimos dos años muestra una tendencia ascendente, registrando tasas de 11,4 por ciento en febrero de 2016 y 13,7 por ciento en febrero de 2017.
- El saldo de crédito de la banca múltiple, que representó el 24,8 por ciento del total, aumentó 23,2 por ciento interanual. Y el saldo de las instituciones no bancarias, que canalizaron el 66,7 por ciento, se expandió 14,8 por ciento interanual, asociado a las mayores colocaciones de las cajas municipales (17,4 por ciento).
- Por tipo de crédito, el crédito destinado a las empresas se incrementó en 14,2 por ciento; asimismo, el dirigido a las personas aumentó 19,4 por ciento, impulsado por el incremento de los créditos para consumo (23,8 por ciento), siendo atenuado por una disminución de los créditos hipotecarios (-6,7 por ciento).
- Por moneda, el saldo en moneda nacional se incrementó en 16,6 por ciento interanual, representando el 99,6 por ciento del total; por el contrario, el crédito en moneda extranjera descendió 28,9 por ciento. Con ello, la dolarización bajó de 0,7 por ciento en febrero de 2017 a 0,4 por ciento en febrero de 2018, resaltando la preferencia de préstamos en moneda nacional.

CUADRO Nº 8 CRÉDITO

(Saldos en millones de soles al cierre del mes)

	A FEBRERO			
	2017	2018	Estruct. % 2017	Var. Nom. Feb-18 / Feb-17
Banco de la Nación ^{1/}	63	74	7,8	17,8
Agrobanco ^{2/}	12	8	0,8	-36,3
Banca Múltiple	193	237	24,8	23,2
Instituciones No Bancarias	557	639	66,7	14,8
Financieras	134	138	14,4	3,3
Cajas Municipales	418	491	51,2	17,4
Cajas Rurales	5	10	1,0	115,5
Edpymes	0	0	0,0	-28,1
TOTAL	824	958	100,0	16,3
Empresas	500	571	59,6	14,2
Personas	325	388	40,4	19,4
Consumo	277	344	35,9	23,8
Hipotecario	47	44	4,6	-6,7
MN	818	954	99,6	16,6
ME	6	4	0,4	-28,9

1/ Considera solo los créditos de consumo e hipotecario.

2/ No considera los créditos a las demás empresas del sistema financiero.

Fuente: SBS.

Elaboración: BCRP, Sucursal Cusco. Departamento de Estudios Económicos.

GRÁFICO Nº 3 EVOLUCIÓN DEL CRÉDITO

(Variación % respecto a similar mes del año anterior)

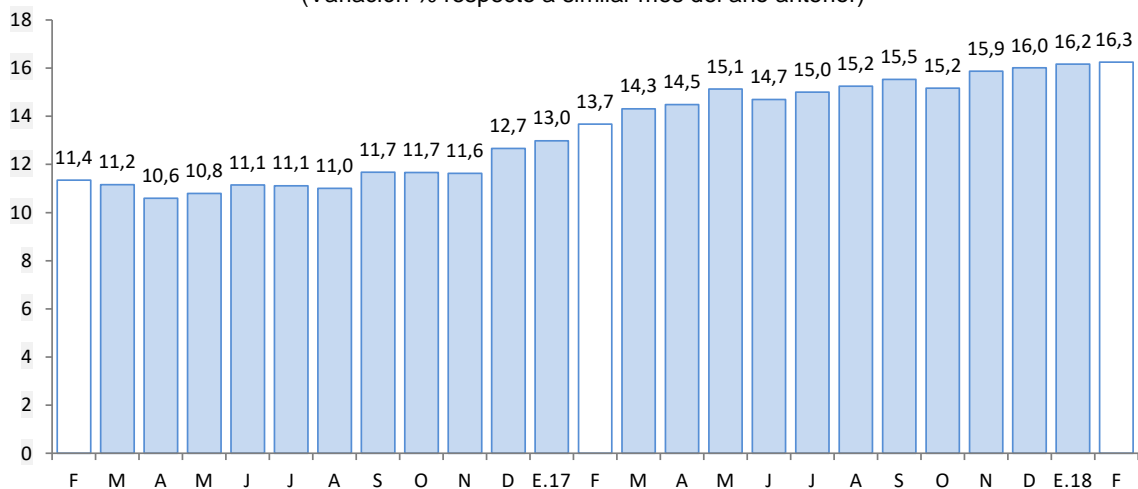

Fuente: SBS

- La tasa de morosidad en el mes de enero de 2018 fue de 3,9 por ciento, menor en 0,1 de punto porcentual con respecto al mismo mes de 2017. En las instituciones no bancarias se situó en 4,2 por ciento y en la banca múltiple en 3,8 por ciento.

GRÁFICO Nº 4 TASA DE MOROSIDAD 1/ 2/ (Porcentaje)

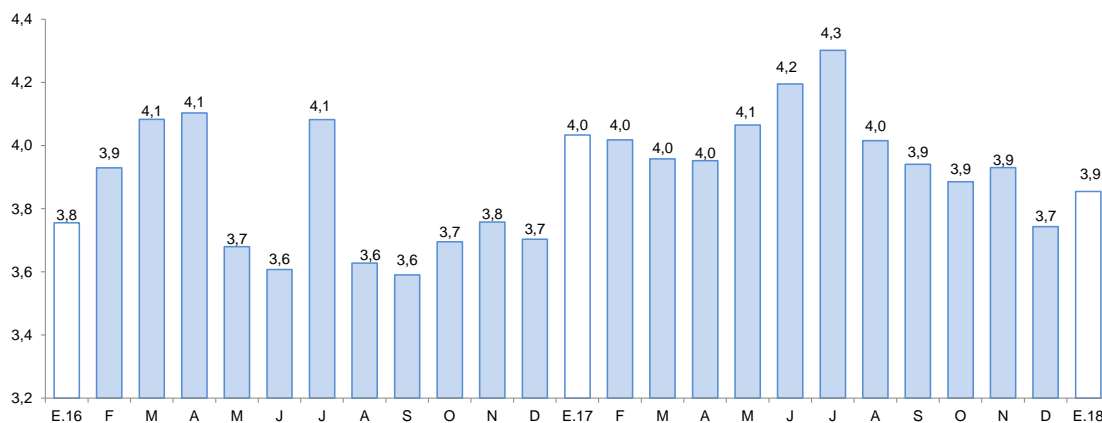

1/ Preliminar

2/ Morosidad = (créditos vencidos + créditos en cobranza judicial)/colocaciones brutas

Fuente: SBS.



2. Depósitos

- El saldo de depósitos en el departamento de Apurímac ascendió a S/ 935 millones, mayor en 10,1 por ciento interanual. Esta tasa es menor al ritmo de crecimiento registrado en febrero de 2016 (32,4 por ciento), pero mayor al de febrero de 2017 (-1,1 por ciento).
- Por tipo de depósito, se registró un incremento de los depósitos de ahorro (18,6 por ciento) y a plazo (10,3 por ciento); en cambio, los depósitos a la vista disminuyeron 9,2 por ciento.
- Por tipo de institución financiera, el saldo de depósito en las instituciones no bancarias y en la banca múltiple crecieron 26,2 y 5,0 por ciento, respectivamente; destacando en las instituciones no bancarias el incremento de los saldos de las cajas municipales (29,5 por ciento) y financieras (13,5 por ciento).
- Por moneda, el saldo de depósitos en moneda nacional aumentó 10,3 por ciento y en moneda extranjera 6,2 por ciento. En línea con ello, la dolarización de los depósitos en febrero fue 6,0 por ciento, menor con respecto a similar mes del año 2017 (6,2 por ciento).

CUADRO N° 9 DEPÓSITOS

(Saldos en millones de soles, al cierre del mes)

	A FEBRERO			
	2017	2018	Estruc. % 2017	Var. Nom. Feb-18 / Feb-17
Banco de la Nación	213	224	24,0	5,4
Banca Múltiple	437	460	49,2	5,0
Instituciones No Bancarias	199	251	26,8	26,2
Financieras	44	50	5,3	13,5
Cajas Municipales	154	200	21,4	29,5
Cajas Rurales	0	1	0,1	147,0
TOTAL	849	935	100,0	10,1
Vista	164	149	15,9	-9,2
Ahorro	360	427	45,7	18,6
A plazo	325	359	38,4	10,3
MN	796	879	94,0	10,3
ME	52	56	6,0	6,2

Fuente: SBS.

Elaboración: BCRP, Sucursal Cusco. Departamento de Estudios Económicos.

GRÁFICO Nº 5
EVOLUCIÓN DE LOS DEPÓSITOS
 (Variación % respecto a similar mes del año anterior)

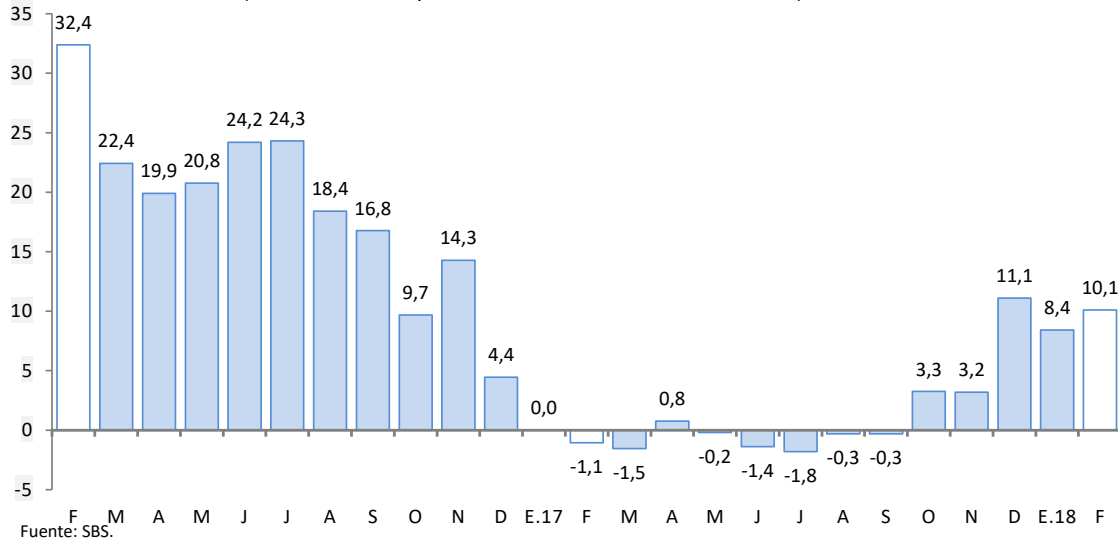

V. EJECUCIÓN DEL PRESUPUESTO DE GASTOS DEL GOBIERNO GENERAL

1. Gasto no financiero

- La ejecución del presupuesto del Gobierno General en Apurímac, en febrero, decreció 8,5 por ciento en términos reales, respecto a igual mes del año anterior, explicado por los menores gastos de capital (-39,6 por ciento); sin embargo, los gastos corrientes aumentaron 6,7 por ciento.
- Entre enero y febrero, la ejecución presupuestaria (S/ 266 millones) aumentó 14,5 por ciento en términos reales, respecto a igual periodo del año anterior, como consecuencia de un incremento de los gastos corrientes (23,9 por ciento).

2. Gasto corriente

- En febrero, el gasto corriente (S/ 109 millones) creció 6,7 por ciento en términos reales, determinado por los mayores desembolsos en transferencias (41,1 por ciento) y remuneraciones (14,9 por ciento), contrarrestado por un descenso en el gasto en bienes y servicios (-23,0 por ciento).
- Asimismo, durante los dos primeros meses de 2018, el gasto corriente (S/ 213 millones) aumentó 23,9 por ciento en términos reales. Este comportamiento fue explicado por los mayores desembolsos en transferencias (92,1 por ciento), remuneraciones (15,7 por ciento) y bienes y servicios (7,8 por ciento).

3. Gasto de capital

- El gasto de capital en Apurímac (S/ 30 millones) en su totalidad correspondió al gasto de inversión.
- En febrero, la inversión (S/ 30 millones) registró una disminución de 39,6 por ciento, debido a un descenso del gasto en los Gobiernos Locales (-54,0 por ciento) y en el Gobierno Nacional (-10,7 por ciento); por otro lado, hubo un incremento del gasto en el Gobierno Regional (18,5 por ciento). En los Gobiernos Locales, la caída obedeció principalmente al rubro de saneamiento, en el que tuvo un desembolso de S/ 4,1 millones en febrero de 2018; mientras que, en febrero de 2017 tuvo un desembolso de S/ 12,7 millones; en el Gobierno Nacional, al rubro agropecuaria (S/ 3,1 miles en febrero 2018; mientras que, en febrero de 2017 se desembolsó S/ 700,7 miles). En enero y febrero, el gasto en inversión acumuló un total de S/ 54 millones, cifra menor en 11,9 por ciento en términos reales con relación a similar periodo del año 2017, explicado por los menores gastos en los Gobiernos Locales (-42,3 por ciento).
- En cuanto al avance de la inversión pública, durante los dos primeros meses del año 2018, los tres niveles de gobierno han ejecutado en conjunto el 4,1 por ciento del Presupuesto Institucional Modificado (PIM). Los Gobiernos Locales mostraron un avance del 7,8 por ciento, el Gobierno Regional el 6,8 por ciento y en el Gobierno Nacional el 1,8 por ciento.

CUADRO Nº 10
EJECUCIÓN DEL PRESUPUESTO DE GASTOS DEL GOBIERNO GENERAL 1/ 2/
(Millones de soles)

	Febrero			Enero - Febrero		
	2017	2018	Var. % Real	2017	2018	Var. % Real
I. GASTOS CORRIENTES	101	109	6,7	170	213	23,9
<i>Gobierno Nacional</i>	<i>47</i>	<i>47</i>	<i>-0,5</i>	<i>64</i>	<i>92</i>	<i>40,5</i>
<i>Gobierno Regional</i>	<i>44</i>	<i>51</i>	<i>14,3</i>	<i>89</i>	<i>104</i>	<i>15,0</i>
<i>Gobiernos Locales</i>	<i>10</i>	<i>11</i>	<i>6,9</i>	<i>16</i>	<i>17</i>	<i>6,7</i>
Remuneraciones	48	56	14,9	100	117	15,7
Gobierno Nacional	11	12	8,4	23	24	5,9
Gobierno Regional	35	42	19,8	72	88	20,4
Gobiernos Locales	3	2	-23,0	5	5	-7,9
Bienes y Servicios	34	27	-23,0	47	51	7,8
Gobierno Nacional	21	12	-41,5	26	29	13,3
Gobierno Regional	7	6	-10,5	11	10	-12,0
Gobiernos Locales	7	9	19,8	10	12	15,0
Transferencias 1/	18	26	41,1	23	45	92,1
Gobierno Nacional	15	23	49,9	16	38	133,9
Gobierno Regional	3	3	3,8	6	7	0,1
Gobiernos Locales	1	0	-20,5	1	1	-12,8
II. GASTOS DE CAPITAL	50	30	-39,6	60	54	-11,9
<i>Gobierno Nacional</i>	<i>2</i>	<i>2</i>	<i>-10,7</i>	<i>3</i>	<i>14</i>	<i>365,5</i>
<i>Gobierno Regional</i>	<i>8</i>	<i>10</i>	<i>18,5</i>	<i>9</i>	<i>11</i>	<i>25,8</i>
<i>Gobiernos Locales</i>	<i>39</i>	<i>18</i>	<i>-54,0</i>	<i>48</i>	<i>28</i>	<i>-42,3</i>
Formación bruta de capital 2/	50	30	-39,6	60	54	-11,9
Gobierno Nacional	2	2	-10,7	3	14	365,5
Gobierno Regional	8	10	18,5	9	11	25,8
Gobiernos Locales	39	18	-54,0	48	28	-42,3
Otros gastos de capital 3/	0	0	-	0	0	-
III. GASTO NO FINANCIERO TOTAL (I+II)	151	139	-8,5	230	266	14,5
<i>Gobierno Nacional</i>	<i>49</i>	<i>49</i>	<i>-1,0</i>	<i>67</i>	<i>106</i>	<i>55,0</i>
<i>Gobierno Regional</i>	<i>53</i>	<i>61</i>	<i>15,0</i>	<i>98</i>	<i>115</i>	<i>16,0</i>
<i>Gobiernos Locales</i>	<i>49</i>	<i>29</i>	<i>-41,3</i>	<i>64</i>	<i>45</i>	<i>-30,2</i>

1/ Incluye el pago de pensiones, donaciones, transferencias y otros gastos corrientes.

2/ Considera el gasto en Defensa e Interior.

3/ Incluye donaciones y transferencias.

Fuente: MEF.

Elaboración: BCRP - Sucursal Cusco. Departamento de Estudios Económicos.

GRÁFICO Nº 6
EVOLUCIÓN DE LA INVERSIÓN PÚBLICA
(Variación % real)

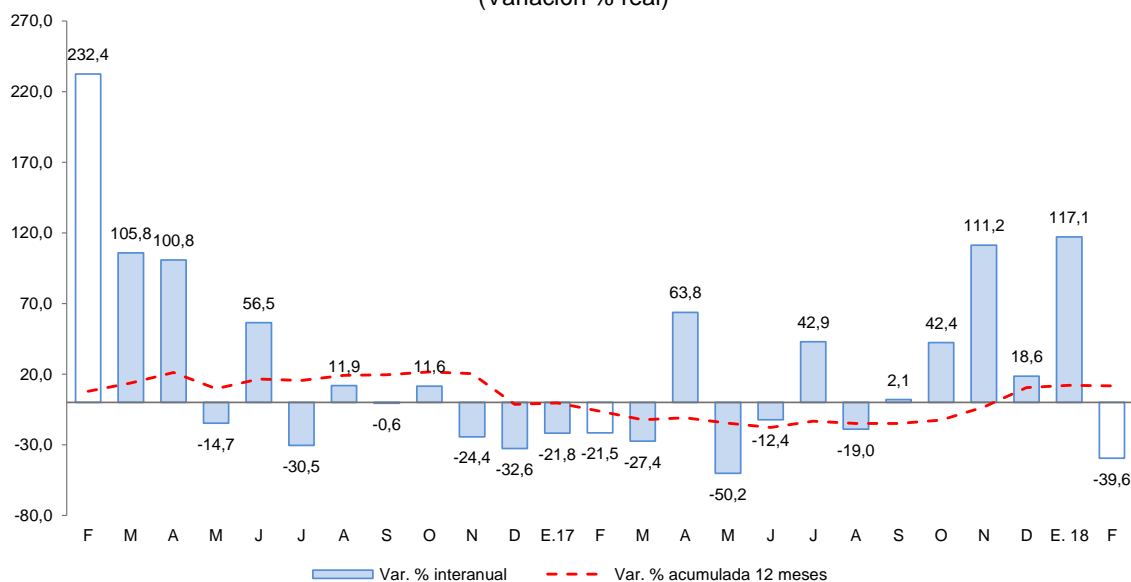

Fuente: MEF

- Los proyectos más importantes desarrollados por el Gobierno Nacional, en febrero, fueron:
 - Rehabilitación y mejoramiento de la carretera Ayacucho - Abancay por S/ 0,7 de millón.
 - Mejoramiento de la carretera Emp. PE-3S (Dv. Abancay) - Chuquibambilla - Dv. Challhuahuacho - Santo Tomas - Velille - Yauri - Hector Tejada - Emp. PE-3S (Ayaviri) por niveles de servicio (S/ 0,6 de millón).

- Entre los principales proyectos que desarrolló el Gobierno Regional destacan:
 - Fortalecimiento de la atención de los servicios de salud en el segundo nivel de atención, categoría II-2, 6° nivel de complejidad nuevo hospital de Andahuaylas (S/ 1,8 millones).
 - Mejoramiento del centro de articulación comercial terrestre en el distrito de Chuquibambilla, provincia de Grau (S/ 1,2 millones).

- Por último, los Gobiernos Locales han invertido los mayores montos en:
 - Mejoramiento, ampliación de los servicios de saneamiento básico integral en dieciséis localidades del distrito de Circa, provincia de Abancay (S/ 0,8 de millón).
 - Mejoramiento del servicio educativo en dos instituciones educativas del nivel secundaria de las localidades de Mollepata, Occcho distrito de Huancaray, provincia de Andahuaylas (S/ 0,6 de millón).

VI. ENCUESTA DE PERCEPCIÓN REGIONAL

- El Índice de Confianza Empresarial Regional (ICER), que mide las expectativas de los empresarios, se ubicó en 54 puntos, mayor en 1 punto respecto al mes anterior; y con relación a febrero de 2017 disminuyó 3 puntos. Este resultado estuvo influenciado por una mejora en la percepción de los empresarios del sector comercio con respecto a la situación de su negocio.

GRÁFICO Nº 7
ÍNDICE DE CONFIANZA EMPRESARIAL REGIONAL (ICER)
(índice de difusión en puntos)

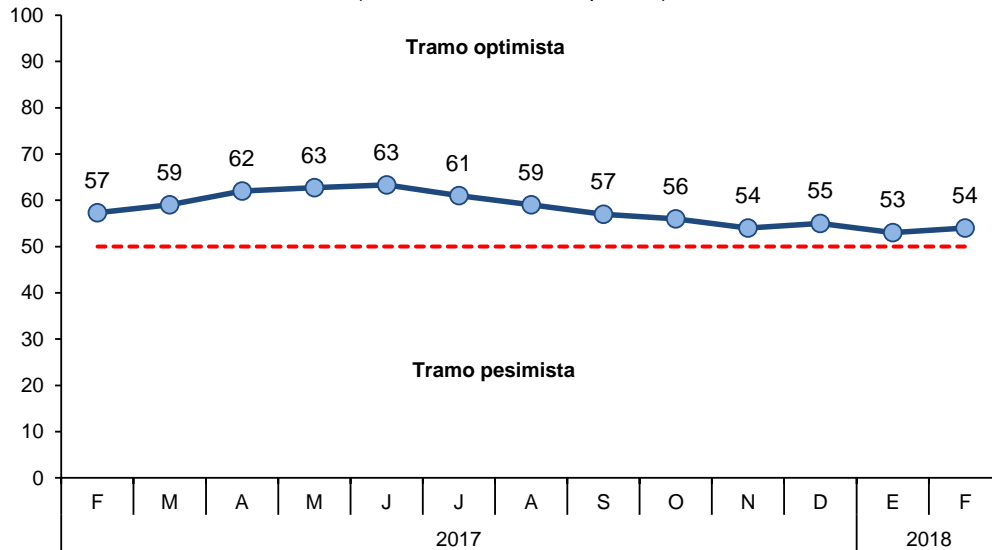

- El índice de la situación actual del negocio se ubicó en 45 puntos, mayor en 3 puntos con respecto al mes anterior. Una mayor proporción de empresarios de los sectores comercio y manufactura indicaron que su situación actual mejoró respecto al mes de enero.

GRÁFICO Nº 8
SITUACIÓN ACTUAL DEL NEGOCIO

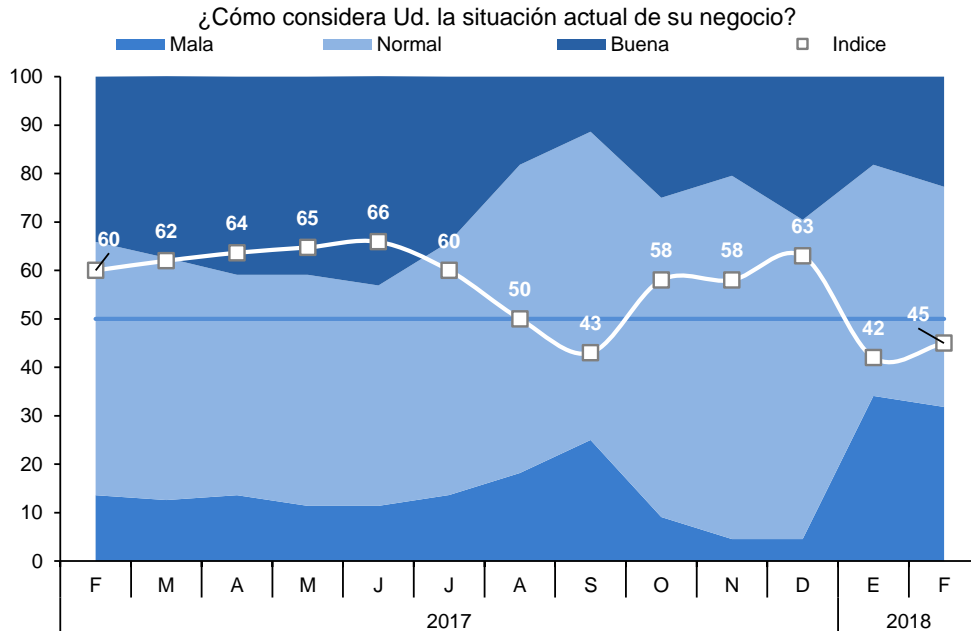

- El índice del nivel de ventas ascendió a 45 puntos en febrero, aumentando 2 puntos respecto al mes anterior. El número de empresarios del sector servicios que manifestaron tener un mayor nivel de ventas aumentó.

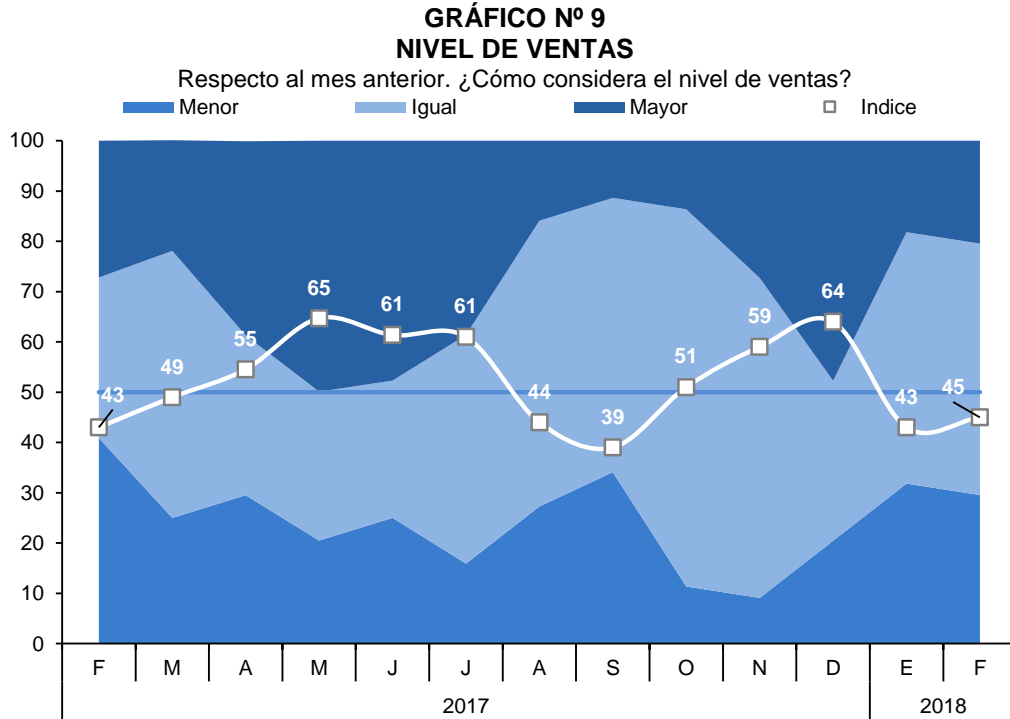

- El índice de acceso al crédito se mantuvo en 69 puntos, al igual que en el mes de enero. Los empresarios del sector comercio se mostraron más optimistas al respecto.

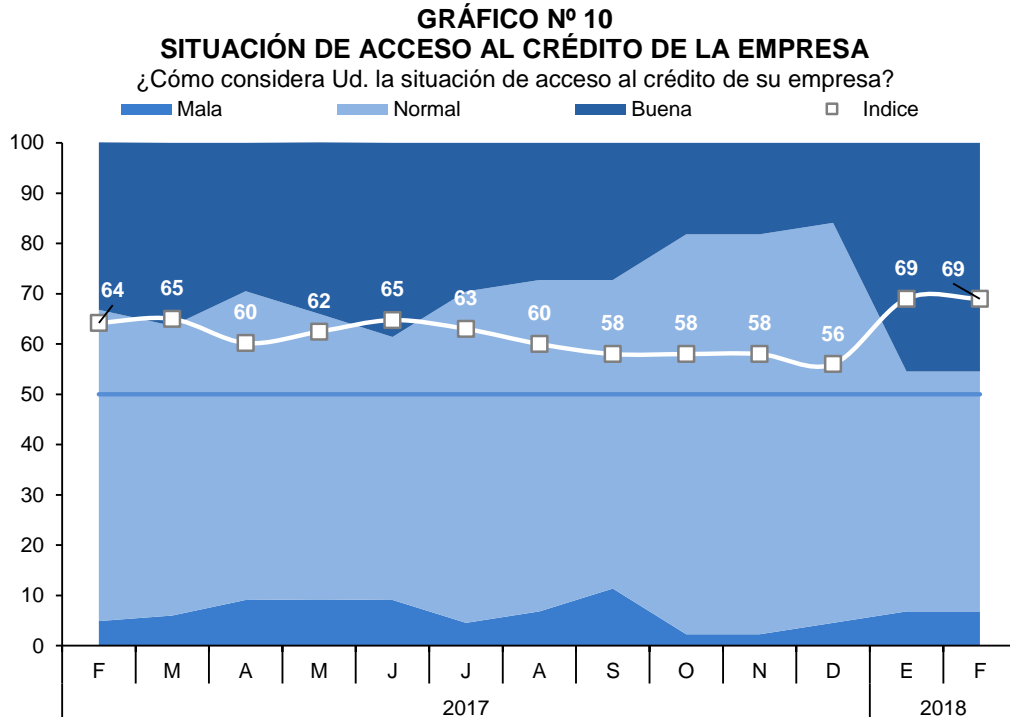

- El índice de la situación financiera de la empresa se ubicó en 45 puntos, mayor en 2 puntos con respecto al mes pasado. Cabe destacar que hubo un incremento en las respuestas positivas de las empresas de los sectores comercio y servicios.

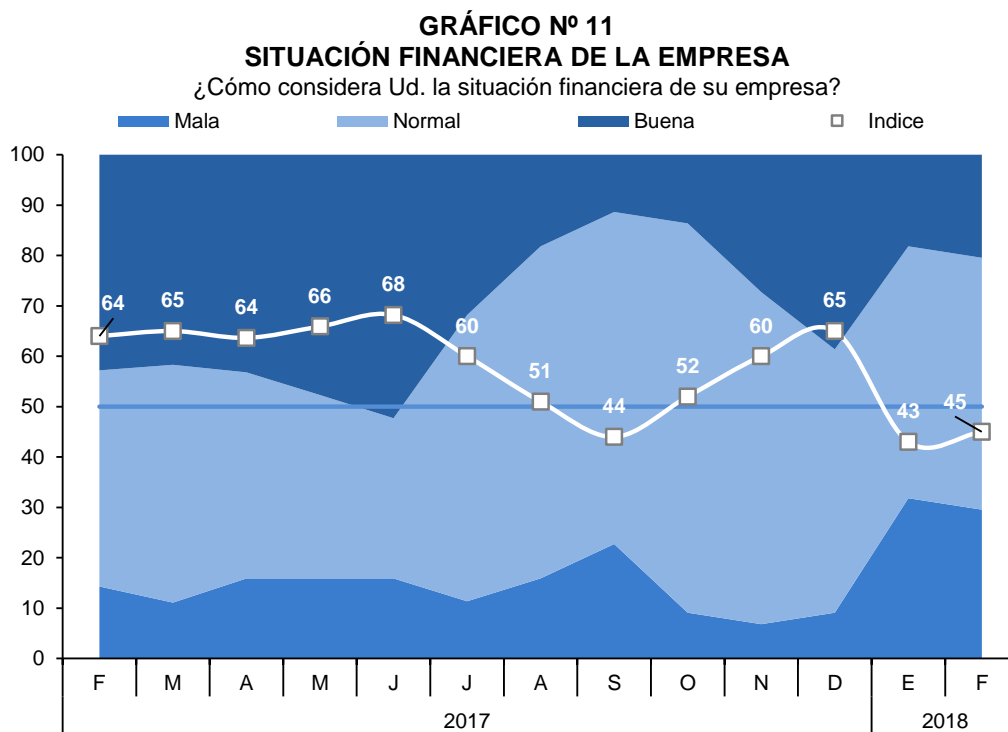

VII. ANEXOS

ANEXO 1

**APURÍMAC: PRODUCCIÓN AGROPECUARIA 1/
(Toneladas)**

PRODUCTOS	2017											2018		PRODUCTOS	
	FEB	MAR	ABR	MAY	JUN	JUL	AGO	SET	OCT	NOV	DIC	ENE	FEB		
AGRICOLA															AGRICOLA
Alfalfa	10 397	10 752	7 665	10 993	10 364	8 539	13 250	11 598	12 504	13 282	13 090	13 871	14 566	Alfalfa	
Amaranto - Kiw icha	0	0	67	205	515	352	62	0	0	0	0	0	0	Amaranto - Kiw icha	
Anís	0	0	0	2	28	30	0	0	0	0	0	0	0	Anís	
Arveja grano seco	0	0	80	387	1 205	662	32	0	0	0	0	0	0	Arveja grano seco	
Arveja grano verde	209	534	766	705	440	259	45	0	75	100	125	358	200	Arveja grano verde	
Avena grano	0	0	0	99	380	436	56	0	0	0	0	0	0	Avena grano	
Calabaza	0	89	391	563	886	471	40	20	0	0	0	0	94	Calabaza	
Caña para alcohol	68	680	771	137	543	807	0	15	15	416	230	548	175	Caña para alcohol	
Cebada forrajera	1 159	1 160	2 853	1 819	1 136	700	0	0	0	0	90	200	837	Cebada forrajera	
Cebada grano	0	42	6	870	5 485	3 236	373	0	0	0	0	0	0	Cebada grano	
Chocho o tarhui	0	0	4	7	117	633	737	236	0	73	0	0	0	Chocho o tarhui	
Col o Repollo	93	71	20	59	21	37	27	26	12	8	8	68	44	Col o Repollo	
Frijol grano seco	0	31	965	1 875	2 578	1 815	82	0	10	100	40	88	300	Frijol grano seco	
Haba grano seco	0	58	14	1 231	3 478	1 563	899	650	14	0	0	0	0	Haba grano seco	
Haba grano verde	276	649	1 235	1 792	824	457	110	128	120	51	0	236	331	Haba grano verde	
Maíz amarillo duro	0	30	401	993	1 280	695	310	0	0	0	0	0	0	Maíz amarillo duro	
Maíz amiláceo	0	208	1 097	13 676	16 942	9 202	558	0	0	0	0	0	0	Maíz amiláceo	
Maíz choclo	2 216	1 061	5 717	8 667	337	12	0	20	0	8 800	373	373	1 143	Maíz choclo	
Melocotón	283	302	49	0	0	0	0	21	0	0	0	85	297	Melocotón	
Oca	85	294	722	5 827	4 791	1 043	87	0	0	0	0	0	0	Oca	
Olluco	1 533	520	4 074	6 151	7 520	3 629	250	0	0	0	0	0	0	Olluco	
Palta	834	1 043	617	635	342	82	52	110	9	17	28	240	502	Palta	
Papa	13 128	9 831	28 366	106 879	151 131	61 692	14 750	965	1 472	1 064	13 588	12 607	18 327	Papa	
Pasto sudán	0	65	87	63	60	300	20	35	30	0	100	25	0	Pasto sudán	
Quinua	0	0	349	3 097	2 511	1 367	11	0	0	0	0	0	0	Quinua	
Rye Grass	5 784	6 195	6 533	6 343	6 136	5 832	6 248	7 037	8 788	10 685	8 818	8 850	9 420	Rye Grass	
Sauco	121	53	19	70	0	0	0	3	0	0	0	3	28	Sauco	
Tara	0	0	3	0	3	588	171	252	39	0	0	0	0	Tara	
Tomate	27	182	349	309	140	120	36	20	35	30	20	185	16	Tomate	
Trebol	8 005	8 178	9 258	9 060	8 218	7 852	8 056	8 773	9 693	11 252	9 196	8 804	9 453	Trebol	
Trigo	0	0	95	294	4 151	3 570	561	0	0	0	0	0	0	Trigo	
Tuna	2 037	1 588	383	3	0	0	0	0	0	0	0	986	2 328	Tuna	
Zanahoria	93	164	197	275	310	271	315	20	45	41	24	116	287	Zanahoria	
Zapallo	110	388	630	466	501	424	261	0	50	150	200	200	431	Zapallo	
PECUARIA														PECUARIA	
Carne de Porcino 2/	224	232	237	240	238	243	240	239	246	249	257	228	224	Carne de Porcino 2/	
Carne de Vacuno 2/	391	397	391	389	390	400	398	391	391	386	381	392	391	Carne de Vacuno 2/	
Leche	3 377	3 861	3 625	3 026	2 863	2 665	2 371	1 916	1 736	1 813	1 819	3 480	3 423	Leche	
Fibra Alpaca	31	23	5	1	0	0	0	0	0	2	19	9	28	Fibra Alpaca	
Lana	70	39	26	3	0	0	0	0	0	2	8	25	61	Lana	

1/ Cifras preliminares.

2/ Peso neto.

FUENTE: MINAGRI.

Elaboración: BCRP, Sucursal Cusco. Departamento de Estudios Económicos.



ANEXO 2

APURÍMAC : PRODUCCIÓN PESQUERA 1/
(Kg.)

SUBSECTORES	2017											2018		SUBSECTORES
	FEB	MAR	ABR	MAY	JUN	JUL	AGO	SET	OCT	NOV	DIC	ENE	FEB	
CHD 2/ 1. Fresco	15 456	15 833	16 423	12 763	15 154	14 725	13 831	11 003	13 523	12 875	13 253	15 528	17 642	CHD 2/ 1. Fresco

1/ Cifras preliminar

2/ Consumo Humano Directo

Fuente: PRODUCE

Elaboración: BCRP. Sucursal Cusco. Departamento de Estudios Económicos



ANEXO 3

APURÍMAC: PRODUCCIÓN MINERA 1/

	2017											2018			
	FEB	MAR	ABR	MAY	JUN	JUL	AGO	SET	OCT	NOV	DIC	ENE	FEB		
1. MINERÍA METÁLICA 2/															1. MINERÍA METÁLICA 2/
Cobre (TMF)	34 572	36 899	37 494	32 293	37 309	41 061	35 121	37 992	40 209	39 259	41 669	31 724	23 296	Cobre (TMF)	
Molibdeno (TMF)	0	0	0	0	126	139	140	199	221	131	129	169	169	Molibdeno (TMF)	
Oro (Onzas troy)	8 321	7 207	7 870	7 758	7 839	7 462	7 455	7 684	7 409	7 362	8 538	3 762	2 506	Oro (Onzas troy)	
Plata (Onzas troy)	3 086	3 151	3 697	3 665	3 890	3 697	3 376	3 344	3 376	3 665	3 987	1 640	1 350	Plata (Onzas troy)	

1/ Cifras preliminares.

2/ Contenido fino.

Fuente: MINEM.

Elaboración: BCRP. Sucursal Cusco. Departamento de Estudios Económicos.



ANEXO 4

APURÍMAC: EXPORTACIÓN POR GRUPO DE PRODUCTO 1/
(Valor FOB - Miles de US\$)

GRUPO	2017												2018		GRUPO
	FEB	MAR	ABR	MAY	JUN	JUL	AGO	SET	OCT	NOV	DIC	ENE	FEB		
Productos tradicionales	276 167	222 969	137 504	239 348	216 004	161 218	274 496	278 424	240 783	376 814	177 096	299 161	193 472	Productos tradicionales	
Agrícola	0	0	0	173	173	260	260	260	346	727	64	64	58	Agrícola	
Minería	276 167	222 969	137 504	239 175	215 831	160 958	274 236	278 164	240 437	376 087	177 032	299 097	193 414	Minería	
Productos no tradicionales	0	0	5 295	34	45	0	5	0	0	0	37	228	985	Productos no tradicionales	
Agropecuario	0	0	0	34	45	0	0	0	0	0	37	188	917	Agropecuario	
Textil	0	0	0	0	0	0	5	0	0	0	0	40	63	Textil	
Sidero-metalúrgico y joyería	0	0	5 295	0	0	0	0	0	0	0	0	0	0	Sidero-metalúrgico y joyería	
Metal-mecánico	0	0	0	0	0	0	0	0	0	0	0	0	5	Metal-mecánico	
TOTAL EXPORTACIONES	276 167	222 969	142 799	239 382	216 049	161 218	274 501	278 424	240 783	376 814	177 133	299 389	194 457	TOTAL EXPORTACIONES	

1/ Cifras preliminares.

Fuente: SUNAT.

Elaboración: BCRP - Sucursal Cusco. Departamento de Estudios Económicos.



ANEXO 5

APURÍMAC: EXPORTACIONES POR GRUPO DE PRODUCTOS 1/
(Valores FOB en Miles de US\$)

GRUPO	2017											2018		GRUPO
	FEB	MAR	ABR	MAY	JUN	JUL	AGO	SET	OCT	NOV	DIC	ENE	FEB	
PRODUCTOS TRADICIONALES	276 167	222 969	137 504	239 348	216 004	161 218	274 496	278 424	240 783	376 814	177 096	299 161	193 472	PRODUCTOS TRADICIONALES
Agropecuario	0	0	0	173	173	260	260	260	346	727	64	64	58	Agropecuario
Café	0	0	0	173	173	260	260	260	346	727	64	64	58	Café
Mineros	276 167	222 969	137 504	239 175	215 831	160 958	274 236	278 164	240 437	376 087	177 032	299 097	193 414	Mineros
Cobre	273 722	219 656	127 808	231 610	208 349	153 583	268 546	265 076	231 343	372 795	168 553	294 179	185 949	Cobre
Plata	2 445	3 313	1 877	3 732	4 951	5 934	0	0	0	0	0	0	0	Plata
Oro	0	0	7 819	3 833	0	0	3 299	9 780	6 495	0	5 000	0	5 000	Oro
Molibdeno	0	0	0	0	2 531	1 441	2 391	3 014	2 599	3 293	3 479	4 918	2 465	Molibdeno
Plata sin alea	0	0	0	0	0	0	0	294	0	0	0	0	0	Plata sin alea
PRODUCTOS NO TRADICIONALES	0	0	5 295	34	45	0	5	0	0	0	37	228	985	PRODUCTOS NO TRADICIONALES
Agropecuario	0	0	0	34	45	0	0	0	0	0	37	188	917	Agropecuario
Quinoa	0	0	0	0	0	0	0	0	0	0	12	0	0	Quinoa
Esparragos	0	0	0	0	40	0	0	0	0	0	0	0	0	Esparragos
Paltas	0	0	0	34	0	0	0	0	0	0	0	188	917	Paltas
Almendras y demas nuez	0	0	0	0	5	0	0	0	0	0	25	0	0	Almendras y demas nuez
Téxtil	0	0	0	0	0	0	5	0	0	0	0	40	63	Téxtil
Demás suéteres de pelo fino	0	0	0	0	0	0	3	0	0	0	0	0	0	Demás suéteres de pelo fino
Hilados retorcidos y cableados	0	0	0	0	0	0	0	0	0	0	0	40	63	Hilados retorcidos y cableados
Guantes, mitones y manoplas	0	0	0	0	0	0	1	0	0	0	0	0	0	Guantes, mitones y manoplas
Resto	0	0	0	0	0	0	1	0	0	0	0	0	0	Resto
Metal-mecánicos	0	0	0	0	0	0	0	0	0	0	0	0	5	Metal-mecánicos
Las demás partes de máquinas y aparatos	0	0	0	0	0	0	0	0	0	0	0	0	5	Las demás partes de máquinas y aparatos
Sidero-metalúrgicos y joyería	0	0	5 295	0	0	0	0	0	0	0	0	0	0	Sidero-metalúrgicos y joyería
Resto de productos sidero-metalúrgicos	0	0	5 295	0	0	0	0	0	0	0	0	0	0	Resto de productos sidero-metalúrgicos
Resto de no tradicionales	0	0	0	0	0	0	0	0	0	0	0	0	0	Resto de no tradicionales
TOTAL EXPORTACIONES	276 167	222 969	142 799	239 382	216 049	161 218	274 501	278 424	240 783	376 814	177 133	299 389	194 457	TOTAL EXPORTACIONES

1/ Cifras preliminares.

FUENTE: SUNAT.

ELABORACIÓN: BCRP, Sucursal Cusco. Departamento de Estudios Económicos.



ANEXO 6

APURÍMAC: INGRESOS CORRIENTES DEL GOBIERNO CENTRAL 1/
(Millones de soles)

INGRESOS	2017											2018		
	FEB	MAR	ABR	MAY	JUN	JUL	AGO	SET	OCT	NOV	DIC	ENE	FEB	
I. INGRESOS TRIBUTARIOS	6	6	6	6	5	6	7	7	6	7	6	9	7	I. INGRESOS TRIBUTARIOS
1. Impuestos a los ingresos	3	3	3	3	3	3	3	3	3	4	3	5	3	1. Impuestos a los ingresos
- Personas Naturales	1	1	1	1	1	1	1	1	1	1	1	1	1	- Personas Naturales
- Personas Jurídicas	3	2	2	2	2	2	2	2	2	3	2	3	2	- Personas Jurídicas
- Regularización	0	1	1	0	0	0	0	0	0	0	0	0	0	- Regularización
2. Impuestos a la importación	0	0	0	0	0	0	0	0	0	0	0	0	0	2. Impuestos a la importación
3. Impuesto General a las Ventas	2	2	2	2	2	2	3	2	2	3	2	4	3	3. Impuesto General a las Ventas
- Operaciones Internas	2	2	2	2	2	2	3	2	2	3	2	4	3	- Operaciones Internas
- Operaciones Externas	0	0	0	0	0	0	0	0	0	0	0	0	0	- Operaciones Externas
4. Impuesto Selectivo al Consumo	0	0	0	0	0	0	0	0	0	0	0	0	0	4. Impuesto Selectivo al Consumo
5. Otros Ingresos tributarios	0	0	1	1	1	1	1	1	1	1	1	1	0	5. Otros Ingresos tributarios
II. INGRESOS NO TRIBUTARIOS	0	1	0	0	0	0	0	0	1	1	0	0	0	II. INGRESOS NO TRIBUTARIOS
INGRESOS CORRIENTES (I+II)	6	6	6	7	6	6	7	7	7	8	6	9	7	INGRESOS CORRIENTES (I+II)

1/ Debido al redondeo de los datos parciales, los totales pueden diferir de la suma de las partes

Fuente: SUNAT

ELABORACIÓN: BCRP. Sucursal Cusco. Departamento de Estudios Económicos.



ANEXO 7

APURÍMAC: EJECUCIÓN DEL PRESUPUESTO DE GASTOS DEL GOBIERNO NACIONAL 1/ 2/
(Millones de soles)

TIPO	2017											2018		TIPO
	FEB	MAR	ABR	MAY	JUN	JUL	AGO	SET	OCT	NOV	DIC	ENE	FEB	
GASTOS NO FINANCIEROS	49	64	192	35	48	77	47	48	99	151	128	57	49	GASTOS NO FINANCIEROS
A. GASTOS CORRIENTES	47	52	55	33	45	48	41	25	49	28	65	45	47	A. GASTOS CORRIENTES
1. Remuneraciones	11	12	11	10	11	12	9	9	10	10	13	12	12	1. Remuneraciones
2. Bienes y servicios	21	11	21	10	8	28	9	9	20	11	27	17	12	2. Bienes y servicios
3. Transferencias	15	29	22	12	26	8	23	6	19	7	26	15	23	3. Transferencias
B. GASTO DE CAPITAL	2	12	137	2	3	29	6	23	49	123	63	12	2	B. GASTO DE CAPITAL
1. Formación bruta de capital	2	12	74	2	3	8	3	10	38	76	62	12	2	1. Formación bruta de capital
2. Otros gastos de capital	0	0	63	0	0	21	3	13	12	47	0	0	0	2. Otros gastos de capital

1/ Información actualizada al 28 de febrero de 2018.

2/ Debido al redondeo de los datos parciales y los totales, pueden diferir de la suma de las partes.

Fuente: MEF

Elaboración: BCRP, Sucursal Cusco. Departamento de Estudios Económicos.

ANEXO 8

APURÍMAC: EJECUCIÓN DEL PRESUPUESTO DE GASTOS DEL GOBIERNO REGIONAL 1/ 2/

(Millones de soles)

TIPO	2017											2018		TIPO
	FEB	MAR	ABR	MAY	JUN	JUL	AGO	SET	OCT	NOV	DIC	ENE	FEB	
GASTOS NO FINANCIEROS	53	54	60	66	65	72	67	74	75	93	169	54	61	GASTOS NO FINANCIEROS
A. GASTOS CORRIENTES	44	46	49	52	50	61	53	60	59	74	119	53	51	A. GASTOS CORRIENTES
1. Remuneraciones	35	34	36	37	36	41	38	38	42	55	63	45	42	1. Remuneraciones
2. Bienes y servicios	7	9	10	12	10	14	12	19	14	15	43	4	6	2. Bienes y servicios
3. Transferencias	3	3	3	3	4	5	3	3	3	4	13	4	3	3. Transferencias
B. GASTO DE CAPITAL	8	8	11	15	15	11	14	14	16	19	50	1	10	B. GASTO DE CAPITAL
1. Formación bruta de capital	8	8	11	13	14	11	14	14	16	19	48	1	10	1. Formación bruta de capital
2. Otros gastos de capital	0	0	0	1	1	0	0	0	0	0	1	0	0	2. Otros gastos de capital

1/ Información actualizada al 28 de febrero de 2018.

2/ Debido al redondeo de los datos parciales y los totales, pueden diferir de la suma de las partes.

Fuente: MEF

Elaboración: BCRP, Sucursal Cusco. Departamento de Estudios Económicos.

ANEXO 9

APURÍMAC: EJECUCIÓN DEL PRESUPUESTO DE GASTOS DE LOS GOBIERNO LOCALES 1/ 2/
(Millones de soles)

TIPO	2017											2018		TIPO
	FEB	MAR	ABR	MAY	JUN	JUL	AGO	SET	OCT	NOV	DIC	ENE	FEB	
GASTOS NO FINANCIEROS	49	54	42	52	60	82	51	60	64	69	162	16	29	GASTOS NO FINANCIEROS
A. GASTOS CORRIENTES	10	14	12	12	12	17	14	15	15	17	39	6	11	A. GASTOS CORRIENTES
1. Remuneraciones	3	3	3	2	2	3	2	2	3	2	3	2	2	1. Remuneraciones
2. Bienes y servicios	7	10	8	9	8	10	10	10	10	11	26	3	9	2. Bienes y servicios
3. Transferencias	1	1	1	1	1	4	2	3	3	3	10	0	0	3. Transferencias
B. GASTO DE CAPITAL	39	40	30	40	48	65	37	45	48	52	122	10	18	B. GASTO DE CAPITAL
1. Formación bruta de capital	39	40	29	40	48	64	37	45	48	52	122	10	18	1. Formación bruta de capital
2. Otros gastos de capital	0	0	0	0	0	1	0	0	0	0	0	0	0	2. Otros gastos de capital

1/ Información actualizada al 28 de febrero de 2018.

2/ Debido al redondeo de los datos parciales y los totales, pueden diferir de la suma de las partes.

Fuente: MEF

Elaboración: BCRP, Sucursal Cusco. Departamento de Estudios Económicos.



ANEXO 10

APURÍMAC: CRÉDITO 1/ 2/
(Saldos en millones de Soles)

ENTIDADES FINANCIERAS	2017												2018		ENTIDADES FINANCIERAS
	FEB	MAR	ABR	MAY	JUN	JUL	AGO	SET	OCT	NOV	DIC	ENE	FEB		
I. BANCO DE LA NACION	63	64	64	65	66	66	68	69	69	70	71	73	74	I. BANCO DE LA NACION	
II. AGROBANCO	12	12	11	11	11	10	9	8	9	9	9	8	8	II. AGROBANCO	
III. BANCA MÚLTIPLE	193	201	206	211	213	215	217	221	224	227	233	232	237	III. BANCA MÚLTIPLE	
IV. INSTITUCIONES NO BANCARIAS	557	560	566	578	577	581	590	602	609	620	630	632	639	IV. INSTITUCIONES NO BANCARIAS	
Financieras	134	133	134	136	135	136	135	136	136	138	140	139	138	Financieras	
Cajas Municipales	418	422	426	435	436	438	447	459	464	473	480	483	491	Cajas Municipales	
Cajas Rurales	5	5	6	6	6	7	7	8	8	8	9	9	10	Cajas Rurales	
Edpymes	0	0	0	0	0	0	0	0	0	0	0	0	0	Edpymes	
TOTAL	824	837	848	865	866	872	884	901	911	926	942	944	958	TOTAL	
En M/N	818	831	842	859	861	867	879	896	906	921	937	940	954	En M/N	
En M/E	6	6	6	6	5	5	5	5	5	5	4	4	4	En M/E	

1/ Cifras Preliminares

2/ La suma de las partes difiere en algunos casos por la presentación de números enteros.

FUENTE: SBS.

ELABORACION: BCRP - Sucursal Cusco. Departamento de Estudios Económicos.



ANEXO 11

APURÍMAC: DEPÓSITOS 1/

(Saldos en millones de Soles)

INSTITUCIONES	2017											2018		INSTITUCIONES
	FEB	MAR	ABR	MAY	JUN	JUL	AGO	SET	OCT	NOV	DIC	ENE	FEB	
I. EMPRESAS BANCARIAS 2/	650	617	623	614	635	639	653	651	658	668	737	697	684	I. EMPRESAS BANCARIAS 2/
Depósitos a la vista	164	146	147	141	140	132	140	144	138	137	139	151	149	Depósitos a la vista
En m/n	159	143	144	139	137	129	136	142	135	133	135	147	145	En m/n
En m/e	5	3	3	3	3	3	4	2	3	4	4	4	4	En m/e
Depósitos de ahorro	263	251	256	248	272	273	283	278	290	298	365	324	320	Depósitos de ahorro
En m/n	231	220	226	219	243	243	254	242	258	263	331	289	288	En m/n
En m/e	32	31	30	30	29	29	29	36	32	35	34	35	33	En m/e
Depósitos a plazo	224	220	221	224	222	234	231	229	230	233	234	223	215	Depósitos a plazo
En m/n	219	216	216	219	218	226	223	221	221	223	224	214	206	En m/n
En m/e	4	4	4	5	5	8	8	8	9	9	9	9	9	En m/e
II. INSTITUCIONES NO BANCARIAS	199	201	200	206	207	213	214	219	222	224	229	252	251	II. INSTITUCIONES NO BANCARIAS
Depósitos a la vista	0	0	0	0	0	0	0	0	0	0	0	0	0	Depósitos a la vista
En m/n	0	0	0	0	0	0	0	0	0	0	0	0	0	En m/n
En m/e	0	0	0	0	0	0	0	0	0	0	0	0	0	En m/e
Depósitos de ahorro	97	97	94	97	97	101	101	103	102	101	105	110	107	Depósitos de ahorro
En m/n	92	92	89	90	92	96	96	98	98	97	100	105	102	En m/n
En m/e	6	6	5	7	5	6	5	5	4	4	5	5	5	En m/e
Depósitos a plazo	101	104	106	109	110	112	113	116	120	123	124	142	144	Depósitos a plazo
En m/n	96	99	101	104	105	106	108	111	114	117	118	136	138	En m/n
En m/e	6	5	5	6	5	5	5	5	5	6	6	6	6	En m/e
III. TOTAL	849	818	823	820	842	852	868	871	880	891	966	949	935	III. TOTAL
Depósitos a la vista	164	146	147	141	140	132	140	144	138	137	139	151	149	Depósitos a la vista
En m/n	159	143	144	139	137	129	136	142	135	133	135	147	145	En m/n
En m/e	5	3	3	3	3	3	4	2	3	4	4	4	4	En m/e
Depósitos de ahorro	360	348	350	345	369	374	384	381	393	399	470	434	427	Depósitos de ahorro
En m/n	322	311	315	308	335	339	350	340	356	360	431	394	390	En m/n
En m/e	38	37	35	36	35	35	33	40	37	39	39	40	37	En m/e
Depósitos a plazo	325	324	327	333	333	346	344	346	350	355	357	365	359	Depósitos a plazo
En m/n	315	315	317	323	323	333	331	332	336	341	342	350	344	En m/n
En m/e	10	10	10	10	10	13	14	14	14	15	15	15	15	En m/e

1/ Cifras Preliminares

2/ Banca Múltiple y Banco de la Nación.

FUENTE: SBS.

ELABORACIÓN: BCRP - Sucursal Cusco. Departamento de Estudios Económicos.



ANEXO 12

APURÍMAC: CARTERA PESADA 1/
(En porcentajes)

ENTIDADES FINANCIERAS	2017												2 018	ENTIDADES FINANCIERAS
	ENE	FEB	MAR	ABR	MAY	JUN	JUL	AGO	SET	OCT	NOV	DIC	ENE	
I. BANCO DE LA NACIÓN	1,5	1,6	1,5	1,5	1,4	1,4	1,4	1,4	1,4	1,4	1,4	1,4	1,3	I. BANCO DE LA NACIÓN
II. AGROBANCO	3,6	3,6	4,6	3,9	3,9	5,1	6,4	8,8	9,2	9,2	7,7	5,2	5,2	II. AGROBANCO
III. BANCA MÚLTIPLE	4,3	4,2	3,8	3,7	4,0	3,9	4,5	3,9	4,0	3,6	4,0	3,8	3,8	III. BANCA MÚLTIPLE
IV. INSTITUCIONES NO BANCARIAS	4,2	4,2	4,3	4,3	4,4	4,6	4,5	4,3	4,1	4,2	4,1	4,0	4,2	IV. INSTITUCIONES NO BANCARIAS
Cajas Municipales	4,2	4,0	4,1	4,2	4,2	4,4	4,4	4,3	4,3	4,3	4,2	3,9	4,1	Cajas Municipales
Cajas Rurales de Ahorro y Crédito	0,1	0,9	1,9	1,6	1,6	0,0	2,8	3,5	3,2	5,0	5,8	5,3	7,4	Cajas Rurales de Ahorro y Crédito
Edpymes	12,6	17,4	25,2	34,8	47,9	47,7	37,4	37,3	39,0	39,8	25,5	31,3	30,1	Edpymes
Financieras	4,6	5,0	4,7	4,7	5,0	5,3	5,0	4,1	3,7	4,0	3,7	4,0	4,3	Financieras
TOTAL	4,0	4,0	4,0	4,0	4,1	4,2	4,3	4,0	3,9	3,9	3,9	3,7	3,9	TOTAL

1/ Cifras Preliminares.

FUENTE: SBS.

ELABORACION: BCRP - Sucursal Cusco. Departamento de Estudios Económicos.