



**BANCO CENTRAL DE RESERVA DEL PERÚ**

# **Madre de Dios: Síntesis de Actividad Económica - Agosto 2018 -**

**Departamento de Estudios Económicos  
Sucursal Cusco**

Octubre de 2018

## Actividad Primaria

- El **sector agropecuario** tuvo una variación positiva interanual de 13,2 por ciento, consecuencia del incremento de la producción de maíz amarillo duro, papaya y plátano. En enero y agosto de 2018, la producción agropecuaria registró una expansión de 11,9 por ciento
- El **sector pesca** registró un descenso de 2,6 por ciento, producto de la menor producción de paco. En el acumulado hasta agosto, se registró un incremento de 4,6 por ciento.
- La **actividad minera** se contrajo 21,5 por ciento, mostrando caídas por vigésimo mes consecutivo, debido a una menor extracción de oro. Entre enero y agosto de 2018, la producción de oro se redujo 24,9 por ciento.

## Otros Indicadores de Actividad Económica

- El **arribo de turistas** creció 21,9 por ciento con respecto a similar periodo de 2017. En el acumulado hasta agosto de 2018, los arribos a la región se incrementaron en 7,3 por ciento, comparado con el mismo periodo de 2017.
- El **saldo de crédito** (S/ 653 millones) se incrementó en 15,5 por ciento interanual en términos nominales, respecto al saldo de agosto de 2017, asociado al incremento de los créditos de consumo (21,1 por ciento) y a empresas (13,6 por ciento). Por el contrario, el crédito hipotecario se redujo 0,7 por ciento.
- En agosto, la **inversión pública** (S/ 18 millones) se contrajo 6,5 por ciento en términos reales, explicado por las mayores inversiones en los tres niveles de gobierno. Asimismo, entre enero y agosto de 2018, la inversión aumentó 19,0 por ciento con respecto a similar periodo de 2017.

### Madre de Dios: Otros indicadores de actividad económica

(Variación % respecto a similar mes del año anterior)

	Mar.18	Abr.18	May.18	Jun.18	Jul.18	Ago.18
Arribos a los establecimientos de hospedaje	↑ 6,7	↑ 0,2	↓ -0,8	↑ 11,9	→ 0,0	↑ 21,9
Crédito total 1/	↑ 12,9	↑ 13,8	↑ 14,8	↑ 16,1	↑ 16,4	↑ 15,5
Crédito de consumo 1/	↑ 19,6	↑ 21,1	↑ 21,4	↑ 21,0	↑ 21,9	↑ 21,1
Crédito hipotecario 1/	↑ 6,2	↑ 5,9	↓ 4,7	↓ -0,6	↓ -3,4	↓ -0,7
Inversión Pública 2/	↑ 50,6	↑ 7,8	↑ 77,0	↑ 77,0	↑ 31,7	↓ -6,5

1/ En términos nominales.

2/ En términos reales.

Fuentes: BCRP, Sucursal Cusco. MINCETUR, SBS y MEF.

La producción agropecuaria creció 13,2 por ciento interanual en agosto, resultado del crecimiento de los subsectores agrícola y pecuario. Asimismo, durante enero - agosto, el sector creció 11,9 por ciento frente a similar periodo de 2017.

## Producción de principales productos agropecuarios 1/

(Miles de toneladas)

Subsectores	Estructura Porcentual 2016 2/	Agosto			Enero - Agosto				
		2017	2018	Var.%	Contribución al crecimiento 3/		Contribución al crecimiento 3/		
<b>AGRICOLA</b>	<b>55,7</b>			<b>17,6</b>	<b>9,6</b>			<b>12,7</b>	<b>7,8</b>
<b>Orientada al mercado externo y agroindustria 2/</b>	<b>8,1</b>			<b>30,5</b>	<b>2,6</b>			<b>19,4</b>	<b>2,9</b>
Maíz amarillo duro	6,0	0,0	0,4	942,9	2,2	15,2	19,0	25,1	2,7
Cacao	1,4	0,2	0,2	3,2	0,3	0,8	0,8	5,1	0,2
Achiote	0,0	0,0	0,0	100,0	0,0	0,0	0,0	16,7	0,0
Caña de azúcar	0,1	0,1	0,1	36,1	0,0	0,8	1,0	23,2	0,0
Café	0,1	0,0	0,0	-	-	0,0	0,0	7,1	0,0
Mango	0,1	0,0	0,0	-	-	0,0	0,0	-	-
Palta	0,5	0,0	0,0	-	-	0,0	0,0	-	-
<b>Orientada al mercado interno 2/</b>	<b>47,6</b>			<b>15,3</b>	<b>7,1</b>			<b>10,6</b>	<b>5,0</b>
Brachiaria	20,8	61,8	72,6	17,4	3,3	505,0	558,4	10,6	2,0
Papaya	10,1	3,8	4,7	25,2	2,3	31,5	33,8	7,3	0,7
Plátano	5,8	2,2	2,7	21,3	1,4	16,9	18,4	8,5	0,5
Piña	1,0	0,4	0,6	56,2	0,7	2,7	3,3	23,9	0,3
Yuca	2,9	1,2	1,4	12,5	0,4	9,0	9,3	3,2	0,1
Copoazú	0,6	0,0	0,0	207,1	0,4	0,5	0,6	12,2	0,1
Arroz	3,8	0,2	0,2	-17,1	-0,3	5,1	5,7	12,4	0,5
Frijol grano seco	0,5	0,2	0,1	-66,3	-2,0	0,3	0,5	40,9	0,3
<b>PECUARIO</b>	<b>44,3</b>			<b>7,9</b>	<b>3,6</b>			<b>10,7</b>	<b>4,1</b>
Carne de ave 4/	24,2	0,8	0,9	12,6	3,2	5,5	5,9	8,3	1,8
Huevos	6,7	0,3	0,3	14,8	1,0	1,8	2,5	36,4	2,2
Carne de ovino 4/	0,1	0,0	0,0	0,0	0,0	0,0	0,0	-6,5	0,0
Leche	1,3	0,1	0,1	0,0	0,0	1,0	1,0	-1,5	0,0
Carne de porcino 4/	2,5	0,1	0,1	-4,0	-0,1	0,5	0,6	27,5	0,5
Carne de vacuno 4/	9,5	0,2	0,2	-6,0	-0,5	1,6	1,5	-5,4	-0,4
<b>SECTOR AGROPECUARIO</b>	<b>100,0</b>			<b>13,2</b>	<b>13,2</b>			<b>11,9</b>	<b>11,9</b>

1/ Cifras preliminares.

2/ Estimado a precios del 2007.

3/ En base a la estructura de similar periodo de 2017.

4/ Peso neto.

Fuente: MINAGRI.

Elaboración: BCRP, Sucursal Cusco. Departamento de Estudios Económicos.

- La expansión del subsector **agrícola** (13,2 por ciento) fue sustentado por la mayor producción orientada al mercado externo y agroindustria (30,5 por ciento), y al mercado interno (15,3 por ciento). En el primer grupo, resaltó la mayor producción de maíz amarillo duro (942,9 por ciento); y en el segundo grupo, destacó la mayor producción de piña (56,2 por ciento), papaya (25,2 por ciento) y plátano (21,3 por ciento). Entre enero y agosto, la producción agrícola registró un aumento de 12,7 por ciento en comparación al mismo periodo de 2017, resultado de la mayor producción de maíz amarillo duro (25,1 por ciento), principalmente.
- La expansión del subsector **pecuario** (7,9 por ciento) se debió al incremento de la producción de huevo (14,8 por ciento) y carne de ave (12,6 por ciento). Así, el acumulado hasta agosto de 2018 registró un crecimiento de 10,7 por ciento, comparado con el mismo periodo del año previo, debido a la mayor producción de huevo (36,4 por ciento) y carne de ave (8,3 por ciento).

En agosto, la actividad pesquera se redujo 2,6 por ciento interanual, asociada a la menor producción de paco (-37,4 por ciento). Entre enero y agosto, el sector pesca creció 4,6 por ciento, respecto a similar periodo de 2017.

### Producción pesquera 1/ (En TM)

Subsectores	Agosto			Enero - Agosto		
	2017	2018	Var. %	2017	2018	Var. %
<b>Consumo Humano Directo</b>						
Fresco	40	40	-1,7	285	296	4,2
<b>SECTOR PESCA 2/</b>			<b>-2,6</b>			<b>4,6</b>

1/ Cifras preliminares.

2/ Estimado a precios de 2007.

Fuente: PRODUCE.

Elaboración: BCRP, Sucursal Cusco. Departamento de Estudios Económicos.

### Evolución de la producción pesquera 1/ (Var.% real respecto a similar mes del año anterior)

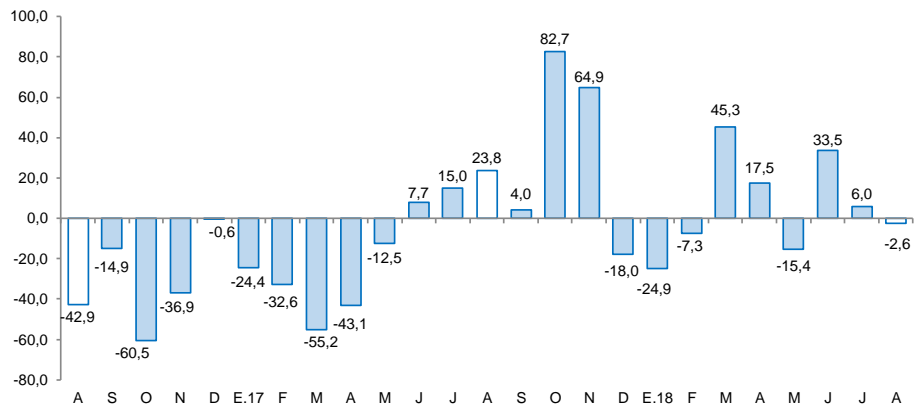

1/ A precios de 2007

Fuente: Ministerio de la Producción

La producción minera se contrajo por vigésimo mes consecutivo, así, en agosto cayó 21,5 por ciento interanual, con ello, en el acumulado hasta agosto, se registró un descenso de 24,9 por ciento.

## Producción Minera 1/

(Var. % real respecto al mismo periodo del año anterior)

Mineral	Estructura Porcentual 2016 2/	Agosto			Enero - Agosto				
		2017	2018	Var.%	Contribución 3/	2017	2018	Var.%	Contribución 3/
Oro (Onzas troy)	100,0	36 179	28 387	-21,5	-21,5	290 274	218 047	-24,9	-24,9
<b>SECTOR MINERÍA 2/</b>	<b>100,0</b>			<b>-21,5</b>	<b>-21,5</b>			<b>-24,9</b>	<b>-24,9</b>

1/ Cifras preliminares.

2/ Estimado a precios de 2007.

3/ En base a la estructura de similar periodo de 2017.

Fuente: Ministerio de Energía y Minas.

Elaboración: BCRP, Sucursal Cusco. Departamento de Estudios Económicos.

- La actividad **minera** se contrajo 21,5 por ciento interanual. Con este resultado el sector mostró caídas por vigésimo mes consecutivo. Del mismo modo, en el acumulado hasta agosto, la producción minera descendió 24,9 por ciento en comparación a similar periodo de 2017, por la menor extracción de oro.

## Evolución de la producción minera e hidrocarburos 1/

(Var. % real respecto a similar mes del año anterior)

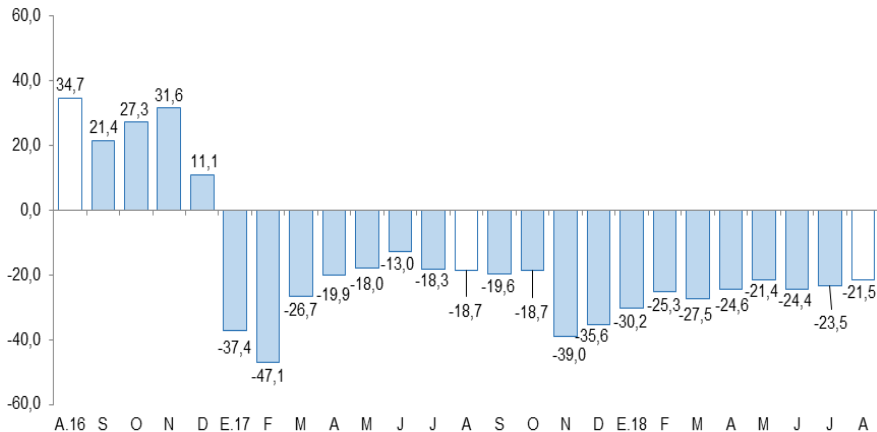

Fuente: MINEM.

Elaboración: BCRP, Sucursal Cusco. Departamento de Estudios Económicos.

## Cotización internacional de oro

(US\$/oz.tr. promedio mensual)

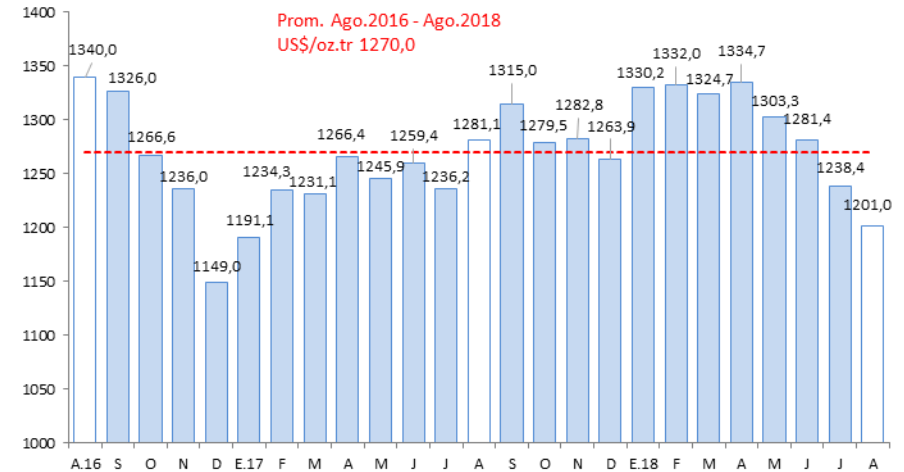

Fuente: Bloomberg y BCRP.

El saldo de créditos (S/ 653 millones) creció 15,5 por ciento interanual en agosto. Los créditos otorgados a personas aumentaron 19,4 por ciento y a empresas 13,6 por ciento.

## Crédito

(Saldos a fin de periodo en millones de soles)

	A AGOSTO			
	2017	2018	Estruct. % 2018	Var. Nom. Ago-18 / Ago-17
<b>Banco de la Nación</b> 1/	34	38	5,9	13,2
<b>Agrobanco</b> 2/	6	4	0,6	-36,0
<b>Banca Múltiple</b>	189	215	32,9	13,9
<b>Instituciones No Bancarias</b>	337	396	60,7	17,5
Financieras	50	60	9,2	20,7
Cajas Municipales	287	336	51,5	17,0
<b>TOTAL</b>	<b>565</b>	<b>653</b>	<b>100,0</b>	<b>15,5</b>
<b>Empresas</b>	<b>382</b>	<b>434</b>	<b>66,5</b>	<b>13,6</b>
<b>Personas</b>	<b>183</b>	<b>219</b>	<b>33,5</b>	<b>19,4</b>
Consumo	169	205	31,4	21,1
Hipotecario	14	14	2,2	-0,7
MN	559	648	99,3	15,9
ME	6	5	0,7	-21,9

1/ Considera solo los créditos de consumo e hipotecario.

2/ No considera los créditos a las demás empresas del sistema financiero.

Fuente: SBS.

Elaboración: BCRP, Sucursal Cusco. Departamento de Estudios Económicos.

- La **morosidad** en junio fue de 4,4 por ciento, menor en 2,2 puntos porcentuales con respecto a mismo mes de 2017. La morosidad en la banca múltiple (4,9 por ciento) disminuyó 3,2 puntos porcentuales y en las instituciones no bancarias (4,0 por ciento) descendió 2,0 puntos porcentuales con respecto a igual mes de 2017.

## Evolución del Crédito

(Var.% con respecto a similar mes del año anterior)

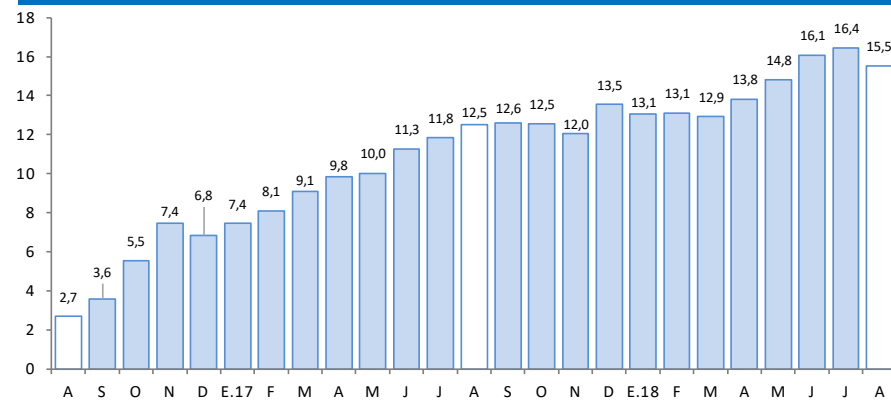

Fuente: SBS

## Tasa de morosidad 1/

(Porcentaje)

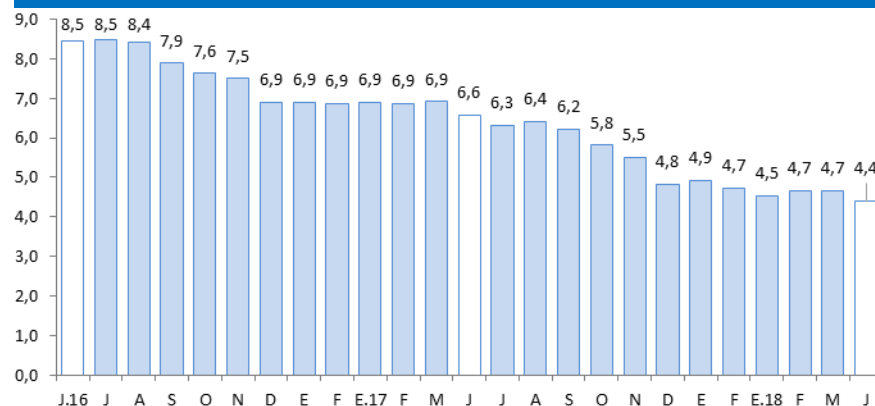

Fuente: SBS

1/ Morosidad = (créditos vencidos + créditos en cobranza judicial) / colocaciones brutas.



El saldo de depósitos (S/ 362 millones) registró un crecimiento de 15,5 por ciento en agosto, impulsado por los mayores depósitos de ahorro (24,0 por ciento) y a plazo (12,6 por ciento); sin embargo, los depósitos a la vista disminuyeron 1,3 por ciento.

## Depósitos

(Saldos a fin de periodo en millones de soles)

	A AGOSTO			
	2017	2018	Estruc. % 2018	Var. Nom. Ago-18 / Ago-17
<b>Banco de la Nación</b>	<b>53</b>	<b>63</b>	<b>17,4</b>	<b>19,1</b>
<b>Banca Múltiple</b>	<b>147</b>	<b>166</b>	<b>45,8</b>	<b>12,6</b>
<b>Instituciones No Bancarias</b>	<b>113</b>	<b>133</b>	<b>36,8</b>	<b>17,6</b>
Financieras	4	6	1,6	40,7
Cajas Municipales	109	127	35,2	16,7
Cajas Rurales	0	0	0,0	-
<b>TOTAL</b>	<b>313</b>	<b>362</b>	<b>100,0</b>	<b>15,5</b>
Vista	72	71	19,5	-1,3
Ahorro	168	208	57,4	24,0
A plazo	74	84	23,1	12,6
MN	276	322	89,1	16,9
ME	38	40	10,9	5,5

Fuente: SBS.

Elaboración: BCRP, Sucursal Cusco. Departamento de Estudios Económicos.

## Evolución de los Depósitos

(Var. % con respecto a similar mes del año anterior)

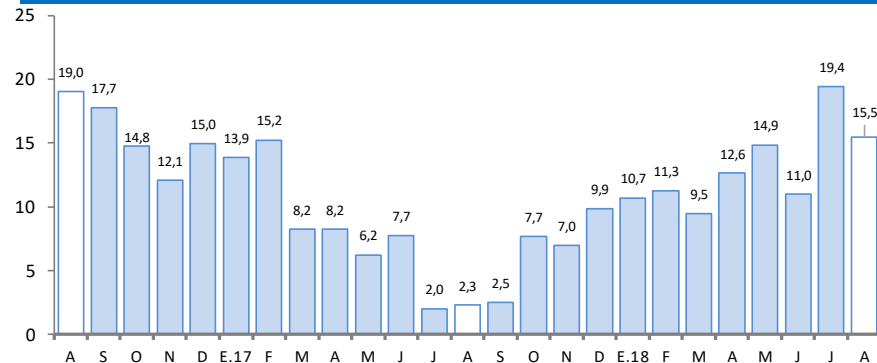

Fuente: SBS.

La inversión pública se redujo 6,5 por ciento interanual, como efecto de las menores inversiones en el Gobierno nacional y los Gobiernos locales. No obstante, en enero - agosto, la inversión acumuló un crecimiento de 19,0 por ciento con respecto a similar periodo de 2017.

## Inversión Pública

(En millones de soles)

	Agosto			Enero - Agosto		
	2017	2018	Var. % Real	2017	2018	Var. % Real
<b>Inversión Pública</b>	<b>19</b>	<b>18</b>	<b>-6,5</b>	<b>186</b>	<b>223</b>	<b>19,0</b>
Gobierno Nacional	5	4	-17,2	117	128	8,8
Gobierno Regional	10	13	24,2	46	68	45,9
Gobiernos Locales	4	1	-67,9	23	27	17,0

Fuente: MEF

Elaboración: BCRP, Sucursal Cusco. Departamento de Estudios Económicos.

## Evolución de la inversión pública

(Var. % real con respecto a similar mes del año anterior)

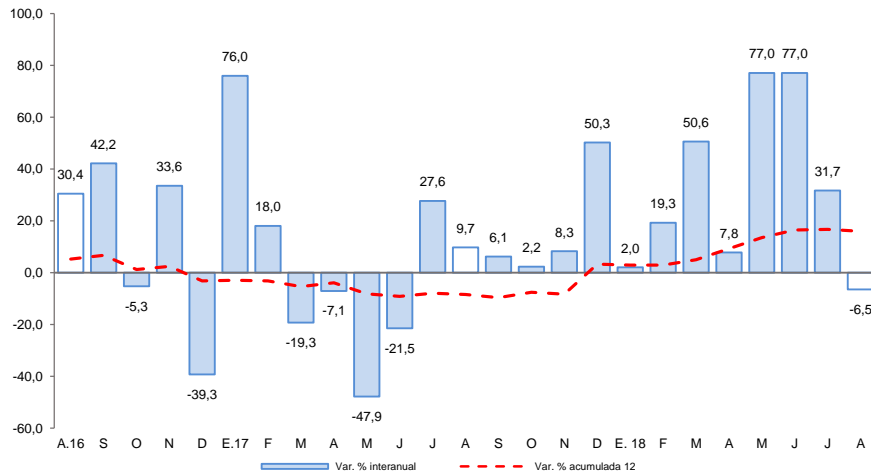

Fuente: MEF

- La **inversión pública** (S/ 18 millones) se redujo 6,5 por ciento en términos reales, por las menores inversiones hechas por el Gobierno nacional y los Gobiernos locales. En el Gobierno nacional destacó el sector agropecuario, en el Gobierno regional, el sector educación, y en los Gobiernos locales, el rubro de cultura y deporte.
- En el acumulado hasta agosto de 2018 (S/ 223 millones), la inversión pública aumentó 19,0 por ciento en términos reales con relación a similar periodo del año 2017, explicado por los mayores gastos en los tres niveles de gobierno.
- Los **principales proyectos** desarrollados por el **Gobierno nacional** en agosto fueron:
  - Rehabilitación y remodelación de la infraestructura educativa y equipamiento de la institución educativa N° 52023 Dos de Mayo, provincia de Tambopata (S/ 1,7 millones).
  - Fortalecimiento de la administración forestal en las regiones amazónicas, Huánuco, Amazonas, Junín, Loreto, Madre de Dios, Pasco, San Martín y Ucayali (S/ 1,1 millones).
- Entre los principales proyectos ejecutados por el **Gobierno regional** destacan:
  - Ampliación y mejoramiento del servicio educativo de la institución educativa básica regular Horacio Zevallos Games, Huaypetuhe, provincia del Manu (S/ 1,2 millones).
  - Mejoramiento de la oferta de los servicios educativos en la institución educativa básica regular Faustino Maldonado, provincia de Tambopata (S/ 1,2 millones).
- Por último, en los **Gobiernos locales** resaltan los siguientes proyectos:
  - Mejoramiento y ampliación del servicio educativo de la institución educativa básica regular N° 52216 El Arca de Pacahuara, distrito de Iberia, provincia de Tahuamanu (S/ 776,8 miles).
  - Fortalecimiento institucional (S/ 268,1 miles).