



BANCO CENTRAL DE RESERVA DEL PERÚ

Madre de Dios: Síntesis de Actividad Económica - Julio 2018 -

**Departamento de Estudios Económicos
Sucursal Cusco**

Septiembre de 2018

Actividad Primaria

- El **sector agropecuario** tuvo una variación positiva interanual de 16,4 por ciento, consecuencia del incremento de la producción de frijol grano seco, maíz amarillo y huevo. Entre enero – julio de 2018, la producción agropecuaria registró una expansión de 11,8 por ciento
- El **sector pesca** registró un ascenso de 6,0 por ciento, producto de la mayor producción de gamitana y al mayor desembarque de boquichico. En el acumulado hasta julio, se registró un incremento de 5,8 por ciento.
- La **actividad minera** se contrajo 23,5 por ciento, mostrando caídas por decimonoveno mes consecutivo, debido a una menor extracción de oro. Entre enero y julio de 2018, la producción de oro se redujo 25,4 por ciento.

Otros Indicadores de Actividad Económica

- En julio, la **inversión pública** (S/ 21 millones) creció 31,7 por ciento en términos reales, explicado por las mayores inversiones en los tres niveles de gobierno. Asimismo, entre enero y julio de 2018, la inversión aumentó 21,9 por ciento con respecto a similar periodo de 2017.
- El **saldo de crédito** (S/ 649 millones) se expandió 16,4 por ciento con respecto a julio de 2017, asociado al incremento de los créditos a personas (19,8 por ciento) y a empresas (14,8 por ciento).
- El **arribo de turistas** se mantuvo igual respecto a similar periodo de 2017. En el acumulado hasta julio de 2018 de 2018, los arribos a la región se incrementaron en 4,9 por ciento, comparado a mismo periodo de 2017.

Madre de Dios: Otros indicadores de actividad económica

(Variación % respecto a similar mes del año anterior)

	Feb.18	Mar.18	Abr.18	May.18	Jun.18	Jul.18
Arribos a los establecimientos de hospedaje	↑ 5,8	↑ 6,7	↑ 0,2	↓ -0,8	↑ 11,9	↔ 0,0
Crédito total 1/	↑ 13,1	↑ 12,9	↑ 13,8	↑ 14,8	↑ 16,1	↑ 16,4
Crédito de consumo 1/	↑ 19,1	↑ 19,6	↑ 21,1	↑ 21,4	↑ 21,0	↑ 21,9
Crédito hipotecario 1/	↑ 2,0	↑ 6,2	↑ 5,9	↑ 4,7	↓ -0,6	↓ -3,4
Inversión Pública 2/	↑ 19,3	↑ 50,6	↑ 7,8	↑ 77,0	↑ 77,0	↑ 31,7

1/ En términos nominales.

2/ En términos reales.

Fuentes: BCRP, Sucursal Cusco. MINCETUR, SBS y MEF.

La producción agropecuaria se expandió 16,4 por ciento en julio, resultado del crecimiento de los subsectores agrícola y pecuario. Entre enero y julio, el sector creció 11,8 por ciento en comparación al mismo periodo de 2017.

Producción de principales productos agropecuarios 1/

(Miles de toneladas)

Subsectores	Estructura Porcentual 2016 2/	Julio			Enero - Julio				
		2017	2018	Var.%	Contribución al crecimiento 3/		2017	2018	Var.%
AGRICOLA	55,7			21,9	13,1			12,1	7,6
Orientada al mercado externo y agroindustria 2/	8,1			23,4	3,0			18,6	2,9
Maíz amarillo duro	6,0	1,0	1,6	54,7	3,1	15,1	18,6	22,5	2,7
Cacao	1,4	0,2	0,2	-1,8	-0,1	0,6	0,6	5,7	0,2
Achiote	0,0	0,0	0,0	0,0	0,0	0,0	0,0	-25,0	0,0
Café	0,1	0,1	0,2	45,0	0,0	0,7	0,9	21,3	0,0
Caña de azúcar	0,1	0,0	0,0	-	-	0,0	0,0	7,1	0,0
Mango	0,1	0,0	0,0	-	-	0,0	0,0	-	-
Palta	0,5	0,0	0,0	-	-	0,0	0,0	-	-
Orientada al mercado interno 2/	47,6			21,5	10,1			9,9	4,7
Frijol grano seco	0,5	0,1	0,4	361,6	5,3	0,2	0,4	156,8	0,6
Brachiaria	20,8	64,5	72,9	13,0	2,5	443,2	485,8	9,6	1,8
Arroz	3,8	0,1	0,3	137,7	1,2	4,8	5,5	13,9	0,7
Piña	1,0	0,4	0,6	38,4	0,5	2,3	2,7	18,1	0,2
Plátano	5,8	2,3	2,5	6,5	0,4	14,7	15,7	6,5	0,4
Copoazú	0,6	0,0	0,0	84,6	0,3	0,5	0,5	6,7	0,1
Papaya	10,1	4,1	4,0	-2,5	-0,2	27,8	29,1	4,9	0,5
Yuca	2,9	1,3	1,2	-10,8	-0,4	7,8	7,9	1,7	0,1
PECUARIO	44,3			8,2	3,3			11,2	4,2
Huevo	6,7	0,2	0,3	41,2	2,4	1,6	2,2	40,0	2,4
Carne de vacuno 4/	9,5	0,2	0,2	6,2	0,4	1,4	1,3	-5,2	-0,4
Carne de ave 4/	24,2	0,8	0,8	1,1	0,3	4,7	5,0	7,6	1,6
Leche	1,3	0,1	0,1	10,7	0,1	0,9	0,9	-1,8	0,0
Carne de porcino 4/	2,5	0,0	0,0	14,3	0,1	0,4	0,5	35,6	0,6
Carne de ovino 4/	0,1	0,0	0,0	-25,0	0,0	0,0	0,0	-8,3	0,0
SECTOR AGROPECUARIO	100,0			16,4	16,4			11,8	11,8

1/ Cifras preliminares.

2/ Estimado a precios del 2007.

3/ En base a la estructura de similar periodo de 2017.

4/ Peso neto.

Fuente: MINAGRI.

Elaboración: BCRP, Sucursal Cusco. Departamento de Estudios Económicos.

- La expansión del subsector **agrícola** (21,9 por ciento) fue sustentado por la mayor producción orientada al mercado externo y agroindustrial (23,4 por ciento), y al mercado interno (21,5 por ciento). En el primer grupo, destacó la mayor producción de maíz amarillo duro (54,7 por ciento); del mismo modo, en el segundo grupo resaltó la mayor producción de frijol grano seco (361,6 por ciento), arroz (137,7 por ciento) y brachiaria (13,0 por ciento). En enero-julio de 2018, el subsector agrícola registró una variación positiva de 12,1 por ciento en comparación al mismo periodo de 2017, debido principalmente a la mayor producción de maíz amarillo duro (22,5 por ciento) y brachiaria (9,6 por ciento).
- El incremento del subsector **pecuario** (8,2 por ciento) fue consecuencia de la mayor producción de huevo (41,2 por ciento) predominantemente. Así, el acumulado a julio de 2018 registró un crecimiento de 11,2 por ciento, comparado con el mismo periodo del año previo, debido a la mayor producción de huevo (40,0 por ciento) y carne de ave (7,6 por ciento).

En julio, la actividad pesquera se incrementó en 6,0 por ciento interanual, asociada a la mayor producción de gamitana (402,0 por ciento) y al mayor desembarque de boquichico (58,4 por ciento). Entre enero y julio, el sector pesca creció 5,8 por ciento, respecto a similar periodo de 2017.

Producción pesquera 1/
(En TM)

Subsectores	SECTOR PESCA 1/ (Toneladas)					
	Julio			Enero - Julio		
	2017	2018	Var. %	2017	2018	Var. %
Consumo Humano Directo						
Fresco	36	39	7,3	244	257	5,1
SECTOR PESCA 2/			6,0	5,8		

1/ Cifras preliminares.

2/ Estimado a precios de 2007.

Fuente: PRODUCE.

Elaboración: BCRP, Sucursal Cusco. Departamento de Estudios Económicos.

Evolución de la producción pesquera 1/
(Var.% real respecto a similar mes del año anterior)

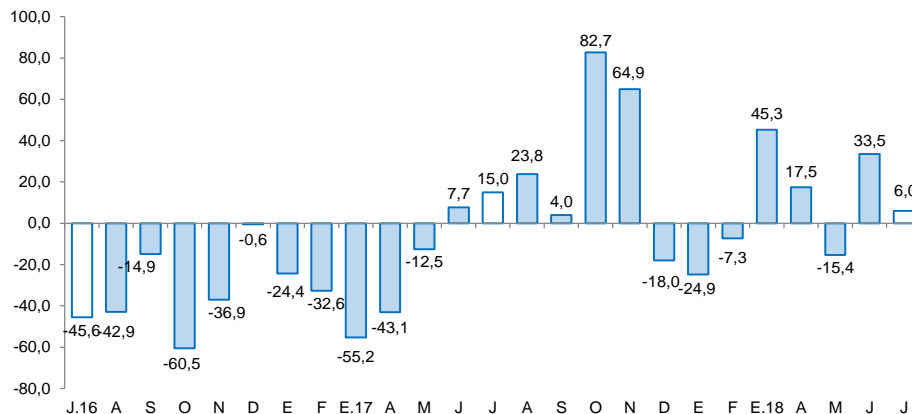

1/ A precios de 2007

Fuente: Ministerio de la Producción

La producción minera se contrajo por decimonoveno mes consecutivo, así, en julio cayó 23,5 por ciento interanual, con ello, en el acumulado hasta julio, se registró un descenso de 25,4 por ciento.

Producción Minera 1/

(Var. % real respecto al mismo periodo del año anterior)

Mineral	Estructura Porcentual 2016 2/	Julio			Enero - Julio		
		2017	2018	Var.%	2017	2018	Var.%
Oro (Onzas troy)	100,0	35 320	27 024	-23	254 095	189 660	-25
SECTOR MINERÍA 2/	100,0			-23,5			-25,4

1/ Cifras preliminares.

2/ Estimado a precios de 2007.

3/ En base a la estructura de similar periodo de 2017.

Fuente: Ministerio de Energía y Minas.

Elaboración: BCRP, Sucursal Cusco. Departamento de Estudios Económicos.

- La actividad **minera** se contrajo 23,5 por ciento interanual. Con este resultado el sector mostró caídas por decimonoveno mes consecutivo. Del mismo modo, en el acumulado hasta julio, la producción minera descendió 25,4 por ciento en comparación a similar periodo de 2017, por la menor extracción de oro.

Evolución de la producción minera e hidrocarburos 1/

(Var. % real respecto a similar mes del año anterior)

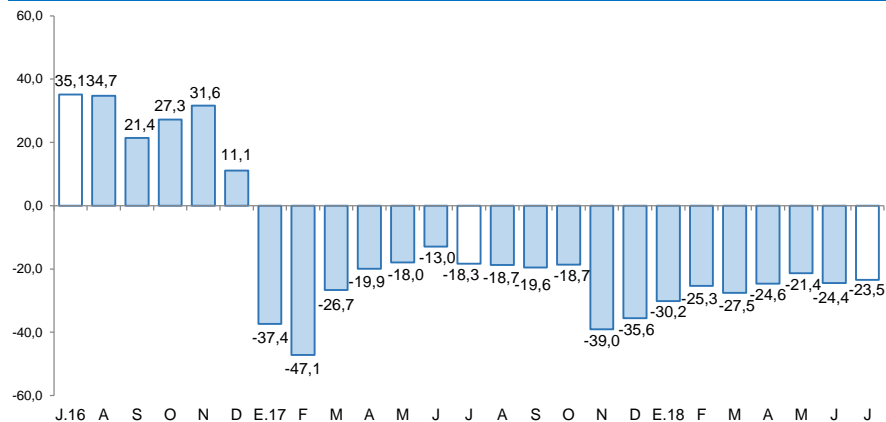

Fuente: MINEM.

Elaboración: BCRP, Sucursal Cusco. Departamento de Estudios Económicos.

Cotización internacional de oro

(US\$/oz.tr. promedio mensual)

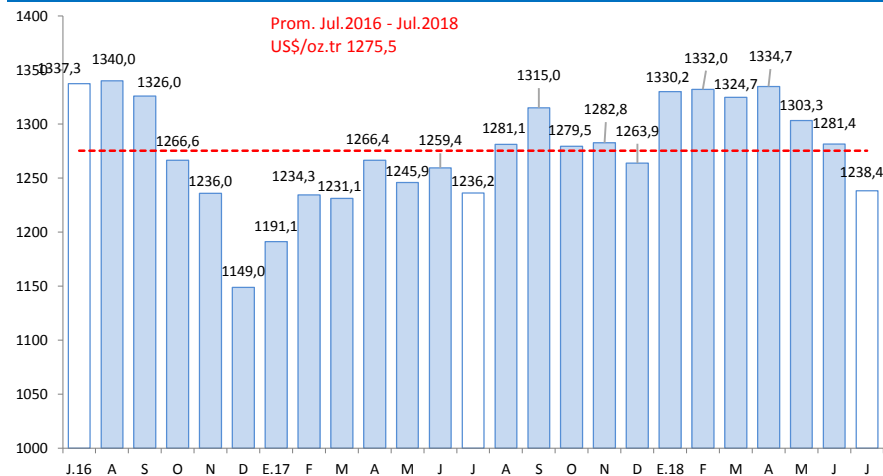

Fuente: Bloomberg y BCRP.

El saldo de créditos (S/ 649 millones) creció 16,4 por ciento interanual en julio. Los créditos otorgados a personas aumentaron 19,8 por ciento y a empresas 14,8 por ciento.

Crédito

(SalDOS a fin de periodo en millones de soles)

	A JULIO			
	2017	2018	Estruct. % 2018	Var. Nom. Jul-18 / Jul-17
Banco de la Nación 1/	33	38	5,8	13,8
Agrobanco 2/	7	4	0,6	-42,1
Banca Múltiple	183	217	33,4	18,2
Instituciones No Bancarias	334	391	60,2	16,9
Financieras	50	59	9,2	19,9
Cajas Municipales	284	331	51,0	16,4
TOTAL	557	649	100,0	16,4
Empresas	377	433	66,7	14,8
Personas	180	216	33,3	19,8
Consumo	166	202	31,1	21,9
Hipotecario	15	14	2,2	-3,4
MN	552	644	99,2	16,6
ME	5	5	0,8	-2,7

1/ Considera solo los créditos de consumo e hipotecario.

2/ No considera los créditos a las demás empresas del sistema financiero.

Fuente: SBS.

Elaboración: BCRP, Sucursal Cusco. Departamento de Estudios Económicos.

- La **morosidad** en junio fue de 4,4 por ciento, menor en 2,2 puntos porcentuales con respecto a mismo mes de 2017. La morosidad en la banca múltiple (4,9 por ciento) disminuyó 3,2 puntos porcentuales y en las instituciones no bancarias (4,0 por ciento) descendió 2,0 puntos porcentuales con respecto a igual mes de 2017.

Evolución del Crédito

(Var.% con respecto a similar mes del año anterior)

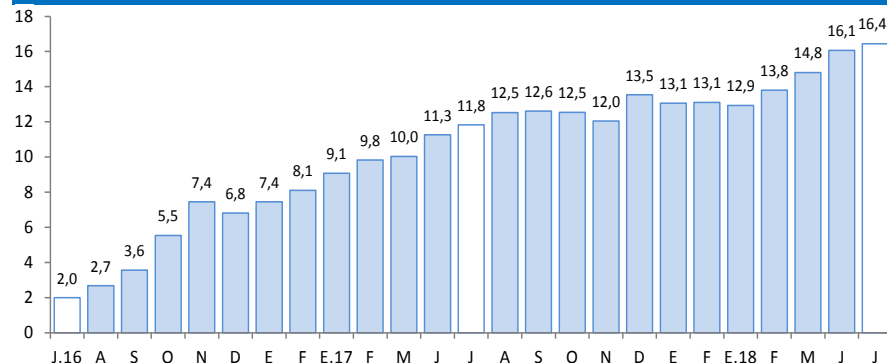

Fuente: SBS.

Tasa de morosidad 1/

(Porcentaje)

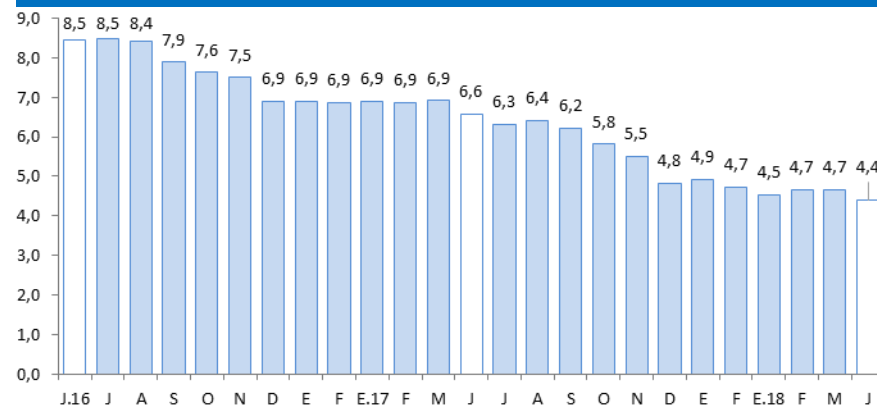

Fuente: SBS

1/ Morosidad = (créditos vencidos + créditos en cobranza judicial) / colocaciones brutas.



El saldo de depósitos (S/ 364 millones) registró un crecimiento de 19,4 por ciento en julio, impulsado por los mayores depósitos de ahorro (27,9 por ciento), a plazo (10,9 por ciento) y a la vista (7,2 por ciento).

Depósitos

(Saldos a fin de periodo en millones de soles)

	A JULIO			
	2017	2018	Estruc. % 2018	Var. Nom. Jul-18 / Jul-17
Banco de la Nación	51	62	17,1	21,9
Banca Múltiple	139	167	45,7	20,2
Instituciones No Bancarias	115	135	37,2	17,4
Financieras	4	6	1,7	41,6
Cajas Municipales	111	129	35,5	16,5
Cajas Rurales	0	0	0,0	-
TOTAL	305	364	100,0	19,4
Vista	63	68	18,6	7,2
Ahorro	167	214	58,7	27,9
A plazo	74	82	22,6	10,9
MN	271	324	88,9	19,3
ME	34	41	11,1	20,4

Fuente: SBS.

Elaboración: BCRP, Sucursal Cusco. Departamento de Estudios Económicos.

Evolución de los Depósitos

(Var. % con respecto a similar mes del año anterior)

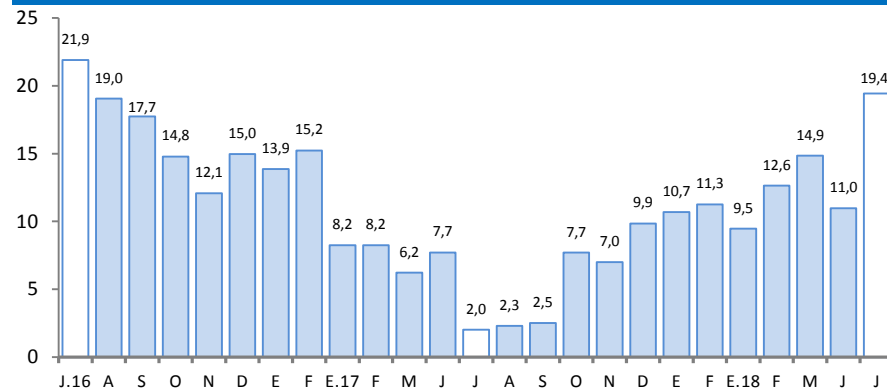

Fuente: SBS.

La inversión pública creció 31,7 por ciento interanual, como efecto de la expansión en los tres niveles de gobierno. Durante enero - julio, la inversión acumuló un crecimiento de 21,9 por ciento con respecto a similar periodo de 2017.

Inversión Pública

(En millones de soles)

	Julio			Enero - Julio		
	2017	2018	Var. % Real	2017	2018	Var. % Real
Inversión Pública	16	21	31,7	167	205	21,9
Gobierno Nacional	3	4	45,6	113	124	9,8
Gobierno Regional	8	11	37,9	36	55	52,0
Gobiernos Locales	5	5	12,6	19	26	36,6

Fuente: MEF

Elaboración: BCRP, Sucursal Cusco. Departamento de Estudios Económicos.

Evolución de la inversión pública

(Var. % real con respecto a similar mes del año anterior)

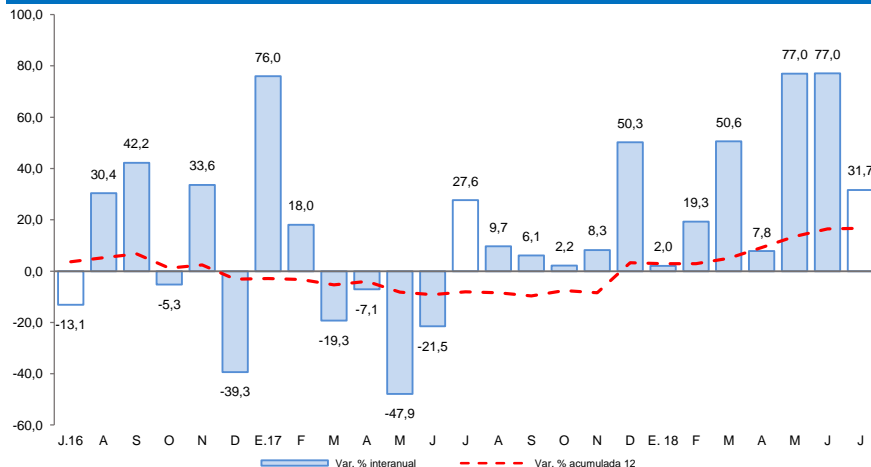

Fuente: MEF

- La **inversión pública** (S/ 21 millones) registró un incremento de 31,7 por ciento en términos reales, por las mayores inversiones hechas por los tres niveles de gobierno. En el Gobierno nacional y regional resaltó el sector educación, y en los Gobiernos locales destacó el rubro de saneamiento.
- En el acumulado hasta julio de 2018 (S/ 205 millones), la inversión pública aumentó 21,9 por ciento en términos reales con relación a similar periodo del año 2017, explicado por los mayores gastos en los tres niveles de gobierno.
- Los **principales proyectos** desarrollados por el **Gobierno nacional** en julio fueron:
 - Rehabilitación y remodelación de la infraestructura educativa y equipamiento de la institución educativa N° 52023 Dos de Mayo, provincia de Tambopata (S/ 2,3 millones).
 - Mejoramiento adecuada gestión en el aprovechamiento sostenible del recurso castaña de la Reserva Nacional Tambopata, provincia de Tambopata (S/ 583,0 miles).
- Entre los principales proyectos ejecutados por el **Gobierno regional** destacan:
 - Mejoramiento de la oferta de los servicios educativos en la institución educativa básica regular Faustino Maldonado, provincia de Tambopata (S/ 1,1 millones).
 - Mejoramiento de los servicios educativos en la institución educativa Túpac Amaru II, N° 52085 nivel primaria y N° 359 nivel inicial, provincia de Tahuamanu (S/ 1,1 millones).
- Por último, en los **Gobiernos locales** resaltan los siguientes proyectos:
 - Ampliación y mejoramiento del servicio de agua potable y saneamiento del distrito de Laberinto, provincia de Tambopata (S/ 1,4 millones).
 - Mejoramiento y ampliación del servicio de agua potable y saneamiento básico en la localidad de Puerto Mazuko, provincia de Tambopata (S/ 1,0 millones).