



BANCO CENTRAL DE RESERVA DEL PERÚ

Apurímac: Síntesis de Actividad Económica - Agosto 2018 -

**Departamento de Estudios Económicos
Sucursal Cusco**

Octubre de 2018

Actividad Primaria

- El **sector agropecuario** aumentó 29,8 por ciento interanual en agosto, debido a la mayor producción de frijol grano seco, papa y oca. Sin embargo, en el periodo enero-agosto, el sector se contrajo 2,9 por ciento.
- El **sector pesca** creció 4,6 por ciento en agosto, debido a la mayor extracción de pejerrey y producción de trucha; no obstante, entre enero – agosto, disminuyó 1,7 por ciento.
- La **actividad minera** disminuyó 16,4 por ciento interanual en agosto, debido principalmente a la menor extracción de cobre (-18,9 por ciento); asimismo, durante enero – agosto de 2018, la producción minera se redujo 14,1 por ciento, respecto a similar periodo del año anterior.

Otros Indicadores de Actividad Económica

- El **saldo de crédito** (S/ 1 012 millones) se expandió 14,5 por ciento con respecto a agosto de 2017, asociado al incremento de los créditos a personas (19,4 por ciento) y a empresas (11,3 por ciento).
- La **inversión pública** (S/ 93 millones) creció 72,7 por ciento interanual, en términos reales, explicado por los mayores gastos en los tres niveles de gobierno; del mismo modo, durante el periodo enero – agosto de 2018, la inversión mostró un incremento de 14,9 por ciento.

Apurímac: Otros indicadores de actividad económica

(Variación % respecto a similar mes del año anterior)

	Mar.18	Abr.18	May.18	Jun.18	Jul.18	Ago.18
Arribos a los establecimientos de hospedaje	↓ -0,2	↑ 6,1	↓ -33,2	↓ -27,3	↓ -52,6	↓ -0,9
Crédito total 1/	↑ 16,0	↑ 16,5	↑ 15,9	↑ 14,7	↑ 14,9	↑ 14,5
Crédito de consumo 1/	↑ 25,1	↑ 26,1	↑ 26,1	↑ 21,8	↑ 23,3	↑ 22,1
Crédito hipotecario 1/	↓ -5,3	↓ -4,0	↓ -8,2	↓ -4,8	↑ -1,5	↑ 1,4
Inversión Pública 2/	↑ 28,9	↓ -44,3	↑ 66,5	↑ 34,9	↑ 18,6	↑ 72,7

1/ En términos nominales.

2/ En términos reales.

Fuentes: BCRP, Sucursal Cusco, MINCETUR, SBS y MEF.

El sector agropecuario creció en 29,8 por ciento interanual en agosto, debido a la mayor producción agrícola (41,8 por ciento).

Producción de principales productos agropecuarios 1/

(Miles de toneladas)

Subsectores	Estructura Porcentual 2016 2/	Agosto			Enero - Agosto				
		2017	2018	Var.%	Contribución al crecimiento 3/		2017	2018	Var.%
AGRÍCOLA	82,7			41,8	29,9			-3,3	-2,9
Orientada al mercado externo y agroindustria 2/	6,6			42,2	3,7			10,2	0,7
Haba grano seco	1,6	0,9	1,3	42,7	2,3	7,2	8,1	11,1	0,2
Quinua	1,9	0,0	0,4	3081,8	2,2	7,3	9,3	26,3	0,6
Palta	1,1	0,1	0,1	7,7	0,0	3,8	2,5	-33,4	-0,4
Maíz amarillo duro	0,6	0,3	0,3	-13,2	-0,1	3,7	3,4	-7,0	0,0
Amaranto - kiw icha	0,7	0,1	0,0	-38,7	-0,4	1,2	1,9	57,4	0,5
Tara	0,3	0,2	0,1	-42,1	-0,4	0,8	0,4	-48,0	-0,1
Anís	0,3	0,0	0,0	-	-	0,1	0,0	-56,7	0,0
Caña para alcohol	0,0	0,0	0,0	-	-	3,1	1,7	-46,3	0,0
Orientada al mercado interno 2/	76,1			41,7	26,2			-4,5	-3,6
Frijol grano seco	2,9	0,1	1,4	1546,3	13,5	7,3	7,1	-3,7	-0,1
Papa	41,8	14,8	17,8	21,0	7,4	394,9	384,5	-2,6	-1,2
Oca	1,4	0,1	2,0	2227,6	4,8	12,8	12,5	-2,8	0,0
Trigo	1,4	0,6	0,9	63,1	1,5	8,7	7,7	-11,1	-0,2
Chocho o tarwi	0,5	0,7	0,8	15,1	0,8	1,5	1,4	-8,3	0,0
Arveja grano seco	0,8	0,0	0,1	275,0	0,7	2,4	2,3	-2,8	0,0
Olluco	3,0	0,3	0,5	84,0	0,5	23,7	22,4	-5,2	-0,1
Zapallo	0,4	0,3	0,4	41,8	0,2	2,9	2,7	-4,3	0,0
Cebada grano	1,1	0,4	0,4	-3,8	0,0	10,0	9,5	-5,2	-0,1
Camote	0,1	0,2	0,1	-69,4	-0,4	1,1	0,6	-49,3	-0,1
Zanahoria	0,2	0,3	0,0	-96,8	-0,5	1,8	1,1	-39,5	-0,1
Maíz amiláceo	10,6	0,6	0,0	-100,0	-3,6	41,7	43,1	3,3	0,4
PECUARIO	17,3			-0,1	0,0			-0,4	-0,1
Carne de porcino 4/	2,5	0,2	0,2	-2,9	-0,1	1,9	1,8	-2,2	0,0
Carne de vacuno 4/	5,1	0,4	0,4	-0,8	-0,1	3,2	3,1	-0,4	0,0
Carne de ovino 4/	0,8	0,1	0,1	-2,4	0,0	0,7	0,6	-3,9	0,0
Carne de ave 4/	0,7	0,1	0,1	3,6	0,0	0,5	0,5	4,0	0,0
Leche	6,4	2,4	2,4	1,5	0,2	25,2	25,4	0,9	0,0
SECTOR AGROPECUARIO	100,0			29,8	29,8			-2,9	-2,9

1/ Cifras preliminares.

2/ Estimado a precios del 2007.

3/ En base a la estructural de similar período 2017.

4/ Peso neto.

Fuente: MINAGRI.

Elaboración: BCRP, Sucursal Cusco. Departamento de Estudios Económicos.

- El incremento del subsector **agrícola** (41,8 por ciento) se debió a la mayor producción orientada al mercado externo y agroindustrial, que tuvo una variación positiva de 42,2 por ciento por la mayor producción de quinua (3081,8 por ciento) y haba grano seco (42,7 por ciento); así mismo, el mercado interno creció 41,7 por ciento por la mayor producción de oca (2227,6 por ciento) y frijol grano seco (1546,3 por ciento); sin embargo, entre enero – agosto, la producción agrícola decreció 3,3 por ciento frente a similar período de 2017, por la menor producción de papa y palta.
- La contracción del subsector **pecuario** en 0,1 por ciento interanual fue resultado de la menor producción de carne de porcino (-2,9 por ciento) y carne de vacuno (-0,8 por ciento); asimismo, entre enero y agosto de 2018, el subsector registró un descenso de 0,4 por ciento, relacionado con la menor producción de carne de ovino (-3,9 por ciento) y carne de porcino (-2,2 por ciento).

El sector pesca creció 4,6 por ciento interanual en agosto, debido a la mayor extracción de pejerrey (12,8 por ciento) y producción de trucha (4,2 por ciento). En el periodo enero – agosto, el sector tuvo una disminución de 1,7 por ciento, explicado por una menor extracción de pejerrey (-24,8 por ciento).

Producción pesquera 1/ (En TM)

SECTOR PESCA 1/ (Toneladas)

Subsectores	Agosto			Enero - Agosto		
	2017	2018	Var. %	2017	2018	Var. %
Consumo Humano Directo						
Fresco	14	14	4,5	122	118	-2,9
SECTOR PESCA 2/			4,6			-1,7

1/ Cifras preliminares.

2/ Estimado a precios de 2007.

Fuente: PRODUCE.

Elaboración: BCRP, Sucursal Cusco. Departamento de Estudios Económicos.

Evolución de la producción pesquera 1/ (Var.% real respecto a similar mes del año anterior)

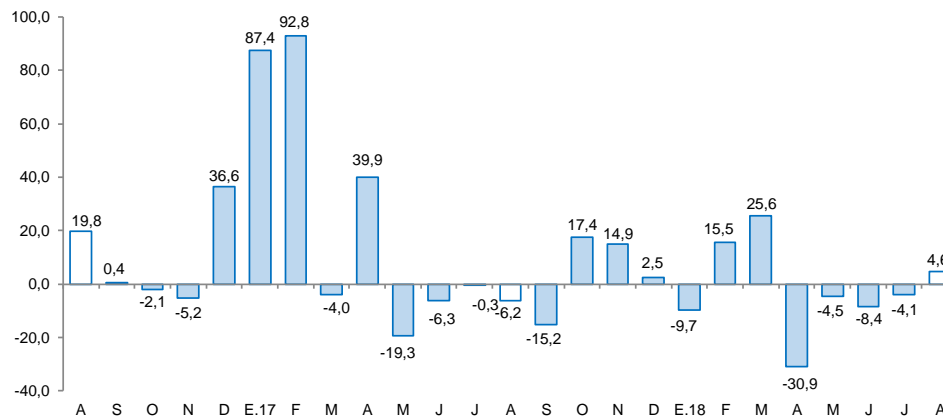

1/ A precios de 2007

Fuente: Ministerio de la Producción

En agosto, la actividad minera disminuyó 16,4 por ciento, resultado básicamente de la menor extracción de cobre (-18,9 por ciento).

Producción Minera 1/

(Var. % real respecto al mismo periodo del año anterior)

Mineral	Estructura Porcentual 2016 2/	Agosto			Enero - Agosto				
		2017	2018	Var.%	Contribución 3/	2017	2018	Var.%	Contribución 3/
Cobre (TMF)	96,9	35 121	28 480	-18,9	-17,7	293 821	241 957	-17,7	-17,0
Molibdeno (TMF)	0,0	140	179	27,9	1,1	405	1 332	228,9	3,2
Oro (Onzas troy)	3,1	7 455	8 055	8,0	0,2	59 995	51 143	-14,8	-0,4
Plata (Onzas troy)	0,0	3 376	3 408	1,0	0,0	26 814	20 287	-24,3	0,0
SECTOR MINERÍA 2/	100,0			-16,4	-16,4			-14,1	-14,1

1/ Cifras preliminares.

2/ Estimado a precios de 2007.

3/ En base a la estructura de similar periodo de 2017.

TMF: Tonelada Métrica Fina.

Fuente: Ministerio de Energía y Minas.

Elaboración: BCRP, Sucursal Cusco. Departamento de Estudios Económicos.

- La actividad **minera** disminuyó 16,4 por ciento, debido a la menor producción de cobre (-18,9 por ciento). La región, en agosto, fue la cuarta mayor productora de cobre luego de Moquegua, Arequipa y Áncash, contribuyendo con el 11,1 por ciento a la producción nacional. En el periodo enero – agosto, el sector cayó 14,1 por ciento, debido a la menor extracción de cobre (-17,7 por ciento) y oro (-14,8 por ciento).
- El precio promedio de oro, en agosto de 2018, fue US\$/oz.tr. 1 201,0, menor con respecto al mes anterior (US\$/oz.tr. 1 238,4).
- El precio promedio del cobre, en agosto de 2018, fue US\$/lb. 273,9, menor con respecto al mes anterior (US\$/lb. 283,4).

Cotización Internacional de oro

(US\$/oz.tr. Datos promedio del periodo – London Metal Exchange)

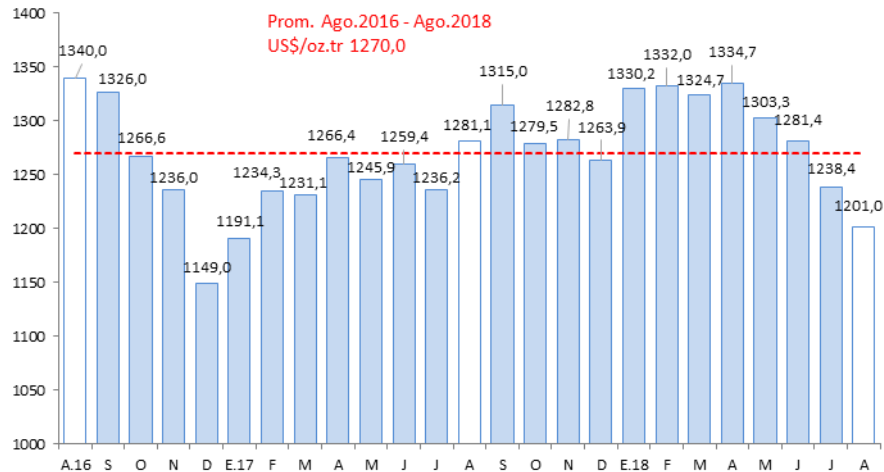

Fuente: Bloomberg y BCRP.

Cotización Internacional de cobre

(US\$/lb. Datos promedio del periodo – London Metal Exchange)

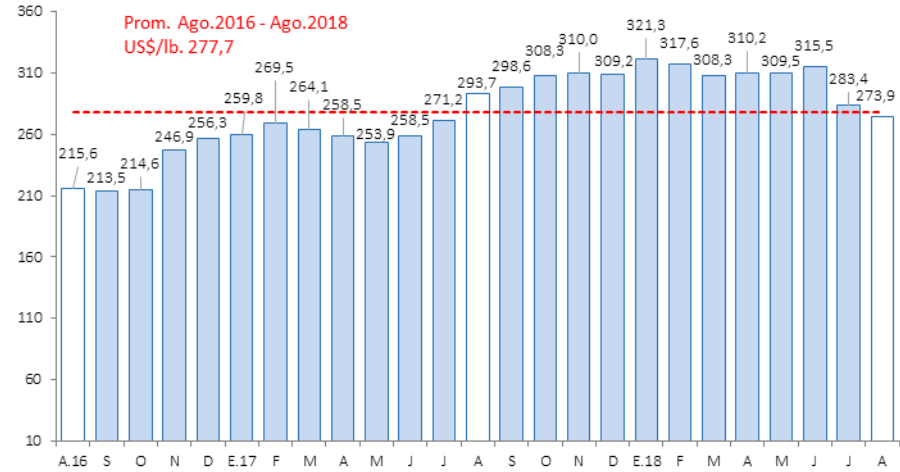

Fuente: Bloomberg y BCRP.



El saldo de créditos (S/ 1012 millones) creció 14,5 por ciento interanual en agosto. Los créditos otorgados en la banca múltiple se expandió en 22,2 por ciento y en las instituciones no bancarias 12,2 por ciento.

Crédito

(Saldos a fin de periodo en millones de soles)

	A AGOSTO			
	2017	2018	Estruct. % 2018	Var. Nom. Ago-18 / Ago-17
Banco de la Nación 1/	68	82	8,1	20,6
Agrobanco 2/	9	3	0,3	-62,9
Banca Múltiple	217	265	26,2	22,2
Instituciones No Bancarias	590	661	65,3	12,2
Financieras	135	123	12,2	-8,6
Cajas Municipales	447	526	51,9	17,5
Cajas Rurales	7	12	1,2	64,6
Edpymes	0	0	0,0	203,7
TOTAL	884	1 012	100,0	14,5
Empresas	531	592	58,4	11,3
Personas	352	421	41,6	19,4
Consumo	307	374	37,0	22,1
Hipotecario	45	46	4,6	1,4
MN	879	1 008	99,6	14,8
ME	5	4	0,4	-24,8

1/ Considera solo los créditos de consumo e hipotecario.

2/ No considera los créditos a las demás empresas del sistema financiero.

Fuente: SBS.

Elaboración: BCRP, Sucursal Cusco. Departamento de Estudios Económicos.

- La tasa de **morosidad** en el mes de junio de 2018 fue de 4,5 por ciento, mayor en 0,3 de punto porcentual con respecto al mismo mes de 2017. En las instituciones no bancarias se situó en 4,4 por ciento y en instituciones bancarias en 5,6 por ciento.

Evolución del Crédito

(Var.% con respecto a similar mes del año anterior)

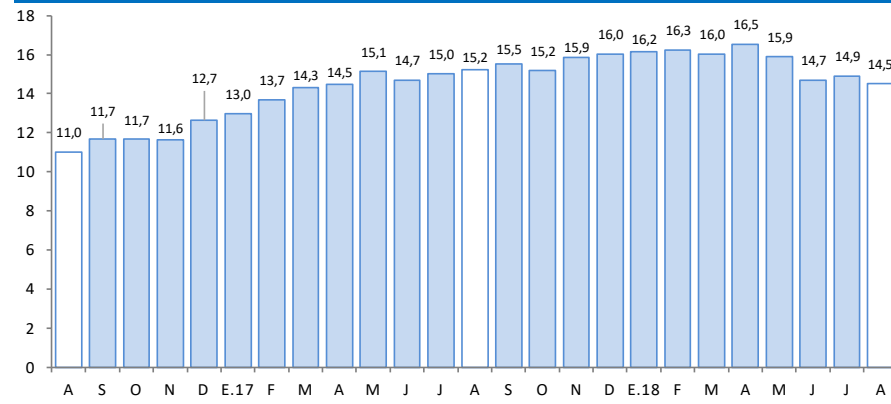

Fuente: SBS

Tasa de morosidad 1/

(Porcentaje)

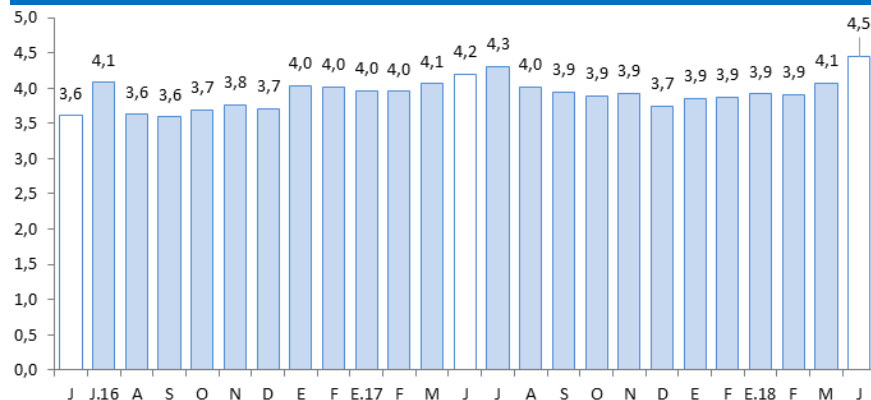

Fuente: SBS

1/ Morosidad = (créditos vencidos + créditos en cobranza judicial) / colocaciones brutas.



El saldo de depósitos (S/ 944 millones) registró un crecimiento de 8,8 por ciento en agosto, por los mayores depósitos de ahorro (18,1 por ciento) y a la vista (7,6 por ciento).

Depósitos

(Saldos a fin de periodo en millones de soles)

	A AGOSTO			
	2017	2018	Estruc. % 2018	Var. Nom. Ago-18 / Ago-17
Banco de la Nación	209	222	23,5	6,4
Banca Múltiple	444	452	47,8	1,7
Instituciones No Bancarias	214	270	28,6	26,1
Financieras	48	52	5,5	10,0
Cajas Municipales	166	217	22,9	30,4
Cajas Rurales	1	1	0,1	74,2
TOTAL	868	944	100,0	8,8
Vista	140	150	15,9	7,6
Ahorro	384	453	48,0	18,1
Aplazo	344	341	36,1	-1,0
MN	817	892	94,4	9,2
ME	51	53	5,6	2,6

Fuente: SBS.

Elaboración: BCRP, Sucursal Cusco. Departamento de Estudios Económicos.

Evolución de los Depósitos

(Var. % con respecto a similar mes del año anterior)

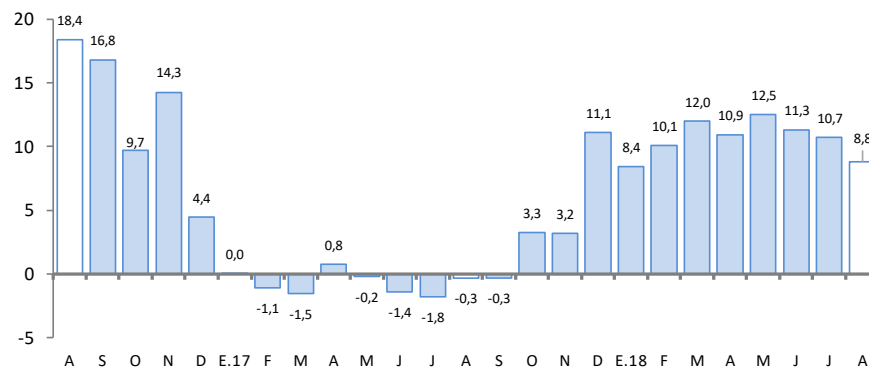

Fuente: SBS.

En agosto, la inversión pública alcanzó los S/ 93 millones, creciendo 72,7 por ciento, respecto a similar mes de 2017.

Inversión Pública

(En millones de soles)

	Agosto			Enero - Agosto		
	2017	2018	Var. % Real	2017	2018	Var. % Real
Inversión Pública	53	93	72,7	491	570	14,9
Gobierno Nacional	3	20	682,5	105	132	25,2
Gobierno Regional	14	20	39,1	80	108	33,0
Gobiernos Locales	37	53	43,3	306	330	6,7

Fuente: MEF

Elaboración: BCRP, Sucursal Cusco. Departamento de Estudios Económicos.

Evolución de la inversión pública

(Var. % real con respecto a similar mes del año anterior)

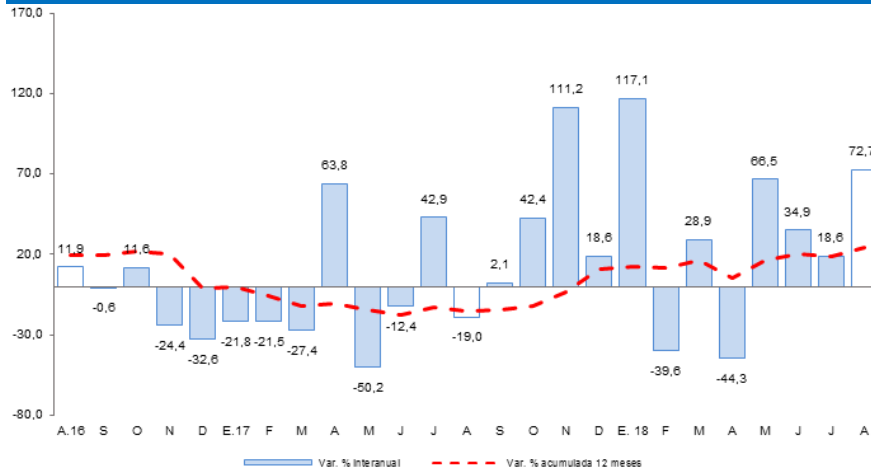

Fuente: MEF

- El incremento de la **inversión pública** en Apurímac, se explicó por la mayor inversión en el Gobierno nacional (682,5 por ciento), en los Gobiernos locales (43,3 por ciento) y en el Gobierno regional (39,1 por ciento). Por sectores, en el Gobierno nacional, el incremento obedeció a la expansión en el sector transporte; en el Gobierno regional, al sector saneamiento; y en los Gobiernos locales al sector educación.
- Durante el periodo enero – agosto de 2018, el gasto en inversión acumuló un total de S/ 570 millones, cifra mayor en 14,9 por ciento en términos reales, con relación a similar periodo de 2017, explicado por los mayores gastos en los tres niveles de Gobierno.
- El principal proyecto desarrollado por el **Gobierno nacional** en el mes de agosto fue:
 - Reconstrucción de tramos afectados por eventos catastróficos en el tramo 1 del corredor vial interoceánico sur Perú - Brasil del km 323+320 hasta el km 893+580 (S/ 5,2 millones).
- En el **Gobierno regional**, el principal proyecto ejecutado fue:
 - Mejoramiento y ampliación de los sistemas de agua potable y alcantarillado en la ciudad de Abancay, provincia de Abancay (S/ 2,8 millones).
- Por último, a nivel de los **Gobiernos locales** se ha invertido el mayor monto en:
 - Mejoramiento y ampliación de los servicios de agua potable y saneamiento básico rural, en el distrito de Tintay, provincia de Aymaraes (S/ 3,2 millones).