



BANCO CENTRAL DE RESERVA DEL PERÚ

Apurímac: Síntesis de Actividad Económica - Marzo 2018 -

**Departamento de Estudios Económicos
Sucursal Cusco**

Lunes, 04 de junio de 2018

La producción agropecuaria se incrementó en 1,6 por ciento interanual en marzo, al igual que la actividad pesquera (25,6 por ciento); por el contrario, la actividad minera tuvo una caída de 7,9 por ciento.

Actividad Primaria

- El **sector agropecuario** creció 1,6 por ciento interanual en marzo, debido a la mayor producción de alfalfa y papa. Del mismo modo, en el primer trimestre, el sector se expandió 7,0 por ciento.
- El **sector pesca** aumentó 25,6 por ciento en marzo, debido a la mayor producción de trucha; y en enero-marzo, creció 9,8 por ciento.
- La **actividad minera** descendió 7,9 por ciento, debido básicamente a la menor extracción de cobre. Con lo que en el primer trimestre, la minería muestra una caída de 16,8 por ciento

Evolución de la producción agropecuaria 1/

(Var.% real respecto a similar mes del año anterior)

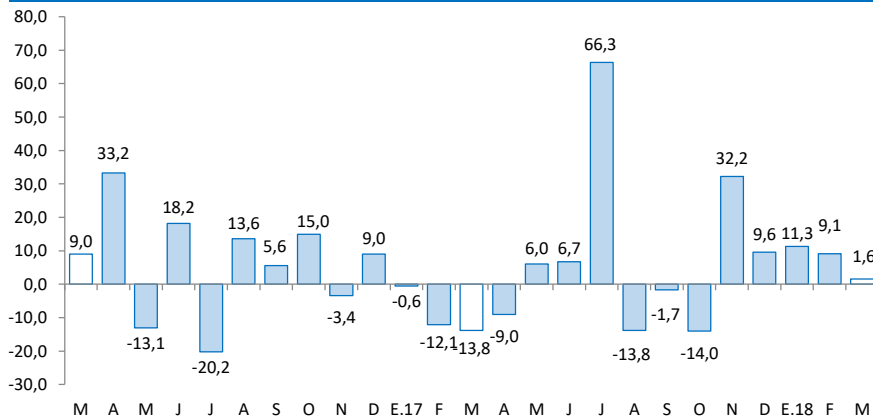

1/ A precios de 2007
Fuente: MINAGRI

Evolución de la producción pesquera 1/

(Var.% real respecto a similar mes del año anterior)

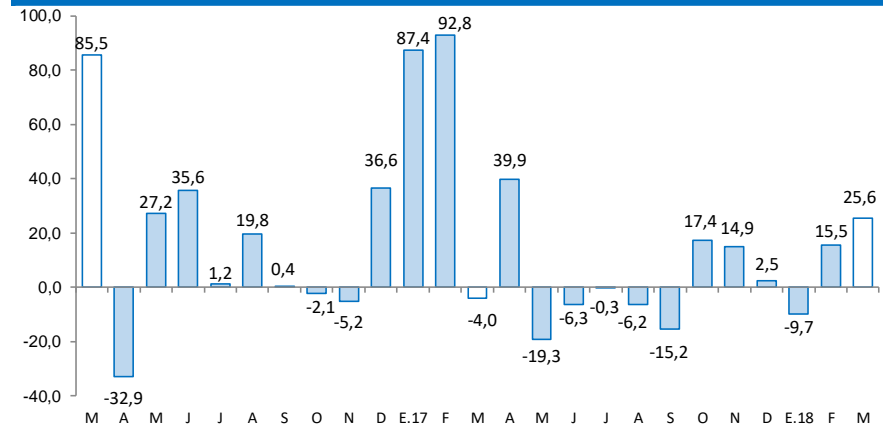

1/ A precios de 2007
Fuente: Ministerio de la Producción

El saldo de crédito se expandió 16,0 por ciento en el mes de marzo, y el empleo formal urbano aumentó 5,1 por ciento. Asimismo, la inversión pública creció 28,9 por ciento.

- El **empleo formal** en las empresas de 10 a más trabajadores, en la ciudad de Abancay, creció 5,1 por ciento en marzo, principalmente por la mayor demanda laboral en los sectores comercio y servicios. Asimismo, el indicador trimestral mostró un crecimiento de 4,4 por ciento.
- El saldo de **crédito** (S/ 971 millones) se expandió 16,0 por ciento con respecto a marzo de 2017, asociado al incremento de los créditos a personas (20,8 por ciento) y a empresas (13,0 por ciento).
- La **inversión pública** (S/ 77 millones) creció 28,9 por ciento interanual, en términos reales, debido a los mayores gastos en los tres niveles de gobierno. Asimismo, durante el primer trimestre, la inversión mostró un crecimiento de 8,2 por ciento, por el mayor desembolso en el Gobierno Nacional y Regional.

Otros indicadores de actividad económica

(Variación % respecto a similar mes del año anterior)

	Oct.17	Nov.17	Dic.17	Ene.18	Feb.18	Mar.18
Arribos a los establecimientos de hospedaje	↑ 13,6	↑ 14,6	↓ -0,3	↑ 14,8	↑ 3,2	n.d.
Empleo formal urbano 1/	↓ -6,3	↓ -5,0	↓ -5,6	↑ 5,3	↑ 2,1	↑ 5,1
Crédito total 2/	↑ 15,2	↑ 15,9	↑ 16,0	↑ 16,2	↑ 16,3	↑ 16,0
Crédito de consumo 2/	↑ 17,1	↑ 17,2	↑ 18,6	↑ 22,0	↑ 23,8	↑ 25,1
Crédito hipotecario 2/	↑ 3,8	↑ 2,9	↓ -1,1	↓ -7,0	↓ -6,7	↓ -5,3
Inversión Pública 3/	↑ 42,4	↑ 111,2	↑ 18,6	↑ 117,1	↓ -39,6	↑ 28,9

1/ En empresas de 10 a más trabajadores situadas en la ciudad de Abancay.

2/ En términos nominales.

3/ En términos reales.

Fuentes: BCRP - Sucursal Cusco, MINCETUR, SBS y MEF.



El sector agropecuario aumentó 1,6 por ciento interanual en marzo, debido a la mayor producción agrícola (5,4 por ciento), siendo atenuado por la menor producción pecuaria (-5,0 por ciento).

Producción de principales productos agropecuarios 1/

(Miles de toneladas)

Subsectores	Estructura Porcentual 2016 2/	Marzo				Enero - Marzo			
		2017	2018	Var. %	Contribución al crecimiento 3/	2017	2018	Var. %	Contribución al crecimiento 3/
AGRÍCOLA	82,7			5,4	3,4			12,5	7,7
Orientada al mercado externo y agroindustria 2/	6,6			-53,0	-3,7			-39,3	-1,8
Palta	1,1	1,0	0,5	-48,8	-3,0	2,1	1,3	-37,9	-1,7
Haba grano seco	1,6	0,1	0,0	-100,0	-0,3	0,1	0,0	-100,0	-0,1
Caña para alcohol	0,0	0,7	0,1	-80,4	-0,2	0,9	0,9	-3,6	0,0
Maíz amarillo duro	0,6	0,0	0,0	-100,0	-0,1	0,0	0,0	-100,0	0,0
Tara	0,3	0,0	0,0	-	-	0,0	0,0	-	-
Quinua	1,9	0,0	0,0	-	-	0,0	0,0	-	-
Amaranto - Kiwicha	0,7	0,0	0,0	-	-	0,0	0,0	-	-
Anís	0,3	0,0	0,0	-	-	0,0	0,0	-	-
Orientada al mercado interno 2/	76,1			12,6	7,1			16,7	9,6
Papa	41,8	9,8	12,5	27,0	6,1	32,1	43,4	35,5	9,4
Alfalfa	3,0	10,8	13,7	27,3	1,7	31,3	42,1	34,6	2,3
Rye grass	0,4	6,2	9,9	59,7	0,5	16,5	28,2	70,2	0,6
Trébol	1,3	8,2	9,6	16,9	0,5	23,1	27,8	20,4	0,6
Maíz choclo	2,4	1,1	1,2	11,9	0,4	4,2	2,7	-35,7	-1,5
Cebada forrajera	0,3	1,2	1,0	-14,8	-0,1	2,6	2,0	-21,4	-0,1
Zanahoria	0,2	0,2	0,1	-56,1	-0,1	0,4	0,5	23,1	0,1
Zapallo	0,4	0,4	0,2	-43,3	-0,4	0,6	0,9	47,2	0,2
Oca	1,4	0,3	0,0	-100,0	-0,7	0,4	0,0	-100,0	-0,3
Tuna	0,8	1,6	1,3	-18,6	-0,8	5,0	4,6	-8,4	-0,4
Olluco	3,0	0,5	0,2	-60,6	-0,8	2,1	0,2	-90,0	-1,6
Haba grano verde	0,6	0,6	0,3	-61,0	-1,0	1,4	0,8	-42,9	-0,6
PECUARIO	17,3			-5,0	-1,8			-1,9	-0,7
Leche	6,4	3,9	3,5	-10,2	-1,7	10,6	10,4	-2,5	-0,4
Fibra de alpaca	0,5	0,0	0,0	-13,0	-0,3	0,1	0,1	-10,9	-0,2
Lana	0,2	0,0	0,0	-15,4	-0,1	0,1	0,1	-13,1	-0,1
Carne de porcino 4/	2,5	0,2	0,2	0,4	0,0	0,7	0,7	0,1	0,0
Carne de vacuno 4/	5,1	0,4	0,4	0,3	0,0	1,2	1,2	-0,1	0,0
Carne de ave 4/	0,7	0,1	0,1	18,2	0,2	0,2	0,2	6,9	0,1
SECTOR AGROPECUARIO	100,0			1,6	1,6			7,0	7,0

1/ Cifras preliminares.

2/ A precios del 2007.

3/ En base a la estructural de similar periodo 2017.

4/ Peso neto.

Fuente: MINAGRI.

Elaboración: BCRP, Sucursal Cusco. Departamento de Estudios Económicos.

- El crecimiento del subsector **agrícola** estuvo asociado a la mayor producción orientada al mercado interno (12,6 por ciento), en el que destacaron la mayor producción de alfalfa (27,3 por ciento) y papa (27,0 por ciento); mientras que, la producción destinada al mercado externo y agroindustria disminuyó 53,0 por ciento. Del mismo modo, entre enero y marzo, la producción agrícola creció 12,5 por ciento frente a similar periodo de 2017, explicado por el incremento de la producción de papa (35,5 por ciento) y alfalfa (34,6 por ciento).
- La producción **pecuaria** decreció 5,0 por ciento en marzo. Este resultado obedece a una menor producción de lana (-15,4 por ciento), fibra de alpaca (-13,0 por ciento) y leche (-10,2 por ciento). De igual forma, en el primer trimestre, el subsector registró un descenso de 1,9 por ciento.

El sector pesca creció 25,6 por ciento interanual en marzo, dado que se expandió la producción de trucha (30,9 por ciento). Asimismo, en el primer trimestre, el sector tuvo una variación positiva de 9,8 por ciento, explicado por una mayor producción de trucha (12,8 por ciento).

Producción pesquera 1/ (En TM)

Subsectores	Marzo			Enero - Marzo		
	2017	2018	Var.	2017	2018	Var.
Consumo Humano Directo						
Fresco	16	20	23,7	49	53	8,5
SECTOR PESCA 2/			25,6			9,8

1/ Cifras preliminares.

2/ A precios de 2007.

Fuente: PRODUCE.

Elaboración: BCRP, Sucursal Cusco. Departamento de Estudios Económicos.

Evolución de la producción pesquera 1/ (Var.% real respecto a similar mes del año anterior)

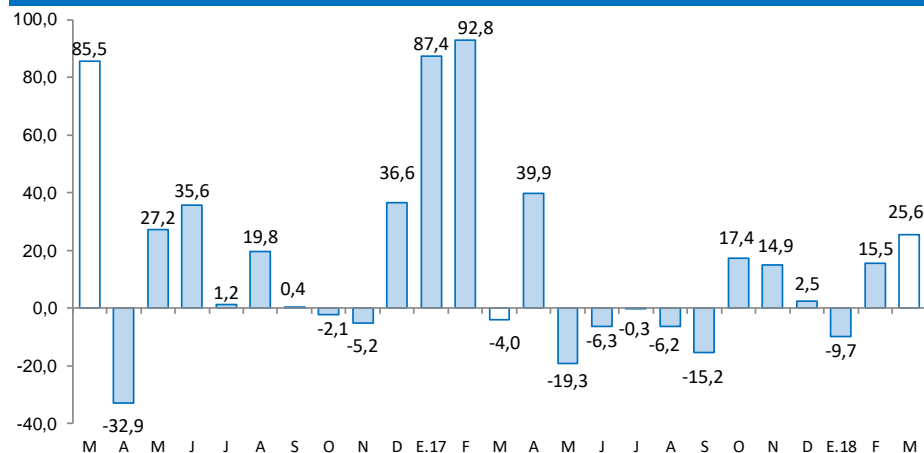

1/ A precios de 2007

Fuente: Ministerio de la Producción

En marzo, la actividad minera decreció 7,9 por ciento, resultado básicamente de la menor extracción de cobre (-13,2 por ciento).

Producción Minera 1/

(Var. % real respecto al mismo periodo del año anterior)

Mineral	Estructura Porcentual 2016 2/	Marzo			Enero - Marzo				
		2017	2018	Var.%	Contribución 3/	2017	2018	Var.%	Contribución 3/
Cobre (TMF)	96,9	36 899	32 044	-13,2	-12,8	110 543	87 064	-21,2	-20,7
Molibdeno (TMF)	0,0	0	189	-	5,3	0	527	-	5,0
Oro (Onzas troy)	3,1	7 207	6 179	-14,3	-0,3	21 610	12 447	-42,4	-1,0
Plata (Onzas troy)	0,0	3 151	2 926	-7,1	0,0	8 488	5 916	-30,3	0,0
SECTOR MINERÍA 2/	100,0			-7,9	-7,9			-16,8	-16,8

1/ Cifras preliminares.

2/ A precios de 2007.

3/ En base a la estructura de similar periodo de 2017.

Fuente: Ministerio de Energía y Minas.

Elaboración: BCRP, Sucursal Cusco. Departamento de Estudios Económicos.

- La actividad **minera** se redujo 7,9 por ciento, debido a la menor extracción de cobre (-13,2 por ciento). El departamento, en marzo, registró la cuarta mayor producción de cobre luego de Moquegua, Arequipa y Áncash, representando el 13,1 por ciento de la producción nacional. En el primer trimestre, el sector cayó 16,8 por ciento, debido a la menor extracción de cobre.
- El precio promedio de oro, en marzo de 2018, fue US\$/oz.tr. 1 324,7, menor con respecto al mes anterior (US\$/oz.tr. 1 332,0).
- El precio promedio de la plata, en marzo de 2018, ascendió a US\$/oz.tr. 16,5, menor con respecto al mes anterior (US\$/oz.tr. 16,6).

Cotización Internacional de oro

(US\$/oz.tr. Datos promedio del periodo – London Metal Exchange)

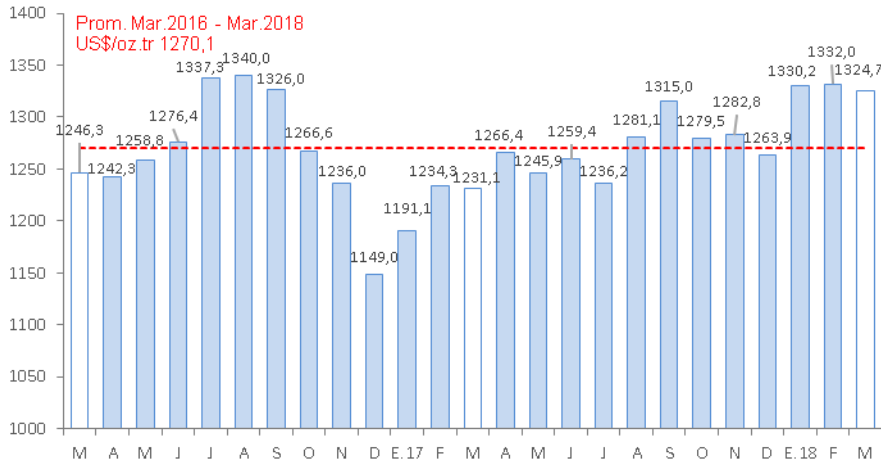

Fuente: Bloomberg y BCRP.

Cotización Internacional de plata

(US\$/oz.tr. Datos promedio del periodo – H. Harman)

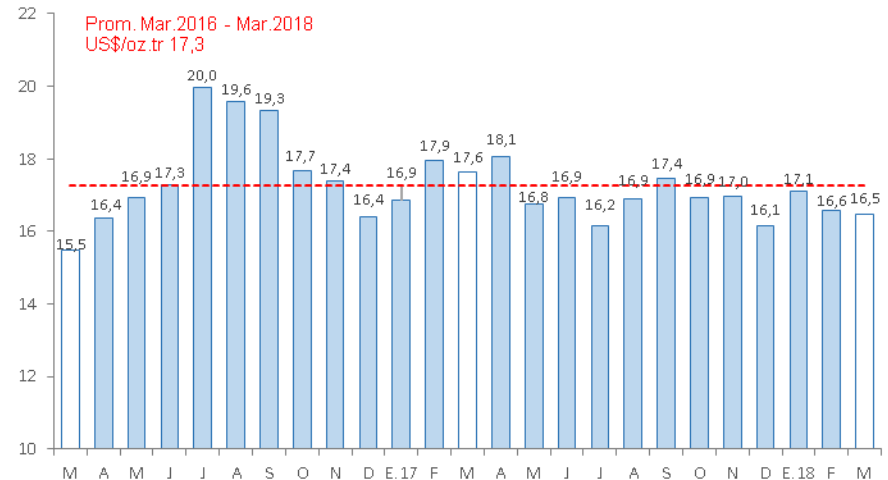

Fuente: Bloomberg y BCRP.

El empleo, en la ciudad de Abancay, aumentó 5,1 por ciento interanual en marzo. De la misma forma, en el primer trimestre, la demanda laboral se incrementó en 4,4 por ciento.

Ciudad de Abancay: Índice mensual de empleo en empresas privadas formales de 10 a más trabajadores

(Octubre 2010 = 100) 1/

Sectores	Marzo			Enero - Marzo		
	2017	2018	Var.%	2017	2018	Var.%
Comercio	82,0	96,7	17,9	87,4	92,6	5,9
Transportes, almacenes y comunicaciones	230,0	210,0	-8,7	216,7	210,0	-3,1
Servicios 2/	106,9	111,2	4,1	98,6	102,9	4,4
TOTAL	105,0	110,4	5,1	98,3	102,6	4,4

Nota: La información corresponde al primer día de cada mes.

1/ Cifras preliminares.

2/ Conformada por las subramas servicios prestados a empresas, restaurantes y hoteles, establecimientos financieros, enseñanza, servicios sociales y comunales; y electricidad, gas y agua.

Fuente: MTPE - Encuesta Nacional de Variación del Empleo (ENVME).

Elaboración: BCRP, Sucursal Cusco. Departamento de Estudios Económicos.

- El empleo formal se incrementó en 5,1 por ciento interanual, debido a la mayor demanda laboral de los sectores: comercio (17,9 por ciento) y servicios (4,1 por ciento).
- Asimismo, en el primer trimestre, la mayor demanda laboral fue del sector comercio (5,9 por ciento) y servicios (4,4 por ciento).

Ciudad de Abancay: Evolución del empleo formal urbano

(Var.% con respecto a similar mes del año anterior)

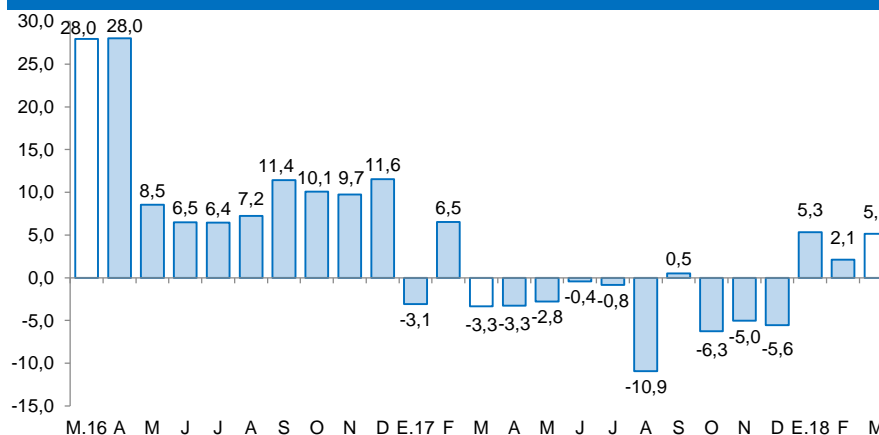

Fuente: MTPE.

Elaboración: BCRP, Sucursal Cusco, Departamento de Estudios Económicos.

El saldo de créditos (S/ 971 millones) creció 16,0 por ciento interanual en marzo, debido a que el crédito otorgado a personas aumentó 20,8 por ciento y a empresas 13,0 por ciento.

Crédito

(Saldos a fin de periodo en millones de soles)

	A MARZO			
	2017	2018	Estruct. % 2017	Var. Nom. Mar-18 / Mar-17
Banco de la Nación 1/	64	76	7,8	19,8
Agrobanco 2/	12	7	0,7	-38,0
Banca Múltiple	201	242	24,9	20,0
Instituciones No Bancarias	560	646	66,5	15,3
Financieras	133	140	14,4	4,6
Cajas Municipales	422	496	51,1	17,7
Cajas Rurales	5	10	1,0	100,9
Edpymes	0	0	0,0	0,6
TOTAL	837	971	100,0	16,0
Empresas	510	576	59,3	13,0
Personas	327	395	40,7	20,8
Consumo	281	351	36,2	25,1
Hipotecario	46	44	4,5	-5,3
MN	831	967	99,6	16,4
ME	6	4	0,4	-30,9

1/ Considera solo los créditos de consumo e hipotecario.

2/ No considera los créditos a las demás empresas del sistema financiero.

Fuente: SBS.

Elaboración: BCRP, Sucursal Cusco. Departamento de Estudios Económicos.

- La tasa de **morosidad** en el mes de febrero de 2018 fue de 3,9 por ciento, menor en 0,1 de punto porcentual con respecto al mismo mes de 2017. En las instituciones no bancarias se situó en 4,1 por ciento; al igual que, en la banca múltiple (4,1 por ciento).

Evolución del Crédito

(Var. % con respecto a similar mes del año anterior)

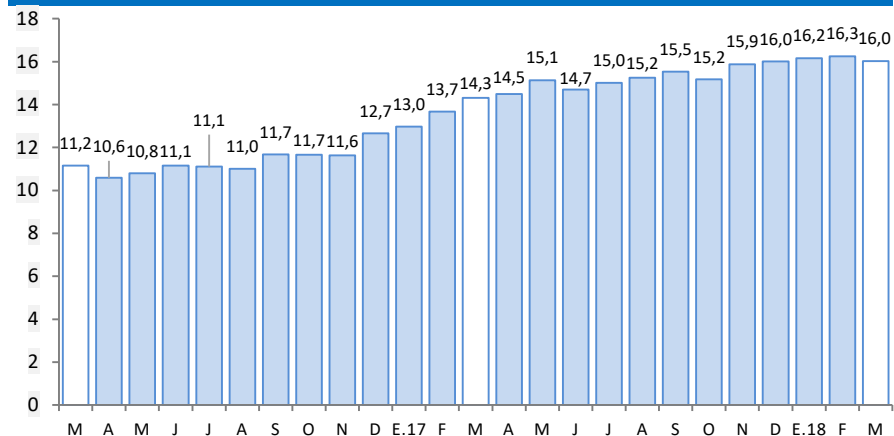

Fuente: SBS

Tasa de morosidad 1/

(Porcentaje)

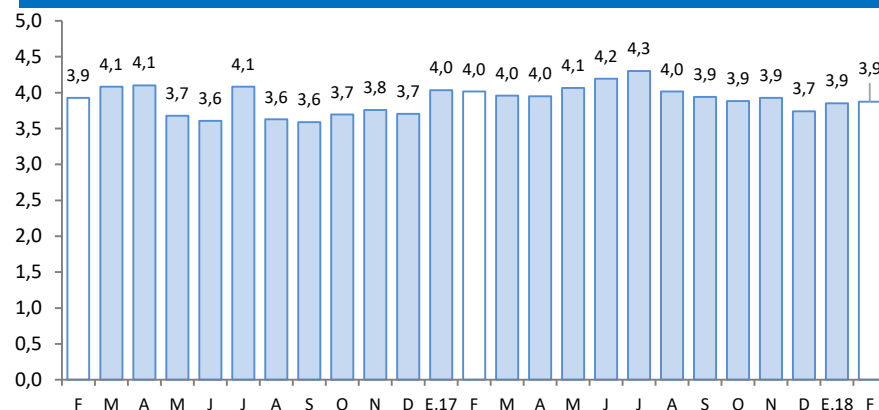

Fuente: SBS

1/ Morosidad = (créditos vencidos + créditos en cobranza judicial) / colocaciones brutas.



El saldo de depósitos (S/ 916 millones) registró un crecimiento de 12,0 por ciento en marzo, por los mayores depósitos de ahorro (19,9 por ciento), a plazo (8,1 por ciento) y a la vista (1,6 por ciento).

Depósitos

(Saldos a fin de periodo en millones de soles)

	A MARZO			
	2017	2018	Estruc. % 2017	Var. Nom. Mar-18 / Mar- 17
Banco de la Nación	195	209	22,8	7,3
Banca Múltiple	422	457	49,9	8,4
Instituciones No Bancarias	201	250	27,3	23,9
Financieras	45	50	5,4	10,1
Cajas Municipales	156	199	21,7	27,7
Cajas Rurales	1	1	0,1	95,6
TOTAL	818	916	100,0	12,0
Vista	146	148	16,1	1,6
Ahorro	348	418	45,6	19,9
A plazo	324	351	38,3	8,1
MN	769	860	93,9	11,9
ME	49	56	6,1	13,2

Fuente: SBS.

Elaboración: BCRP, Sucursal Cusco. Departamento de Estudios Económicos.

Evolución de los Depósitos

(Var. % con respecto a similar mes del año anterior)

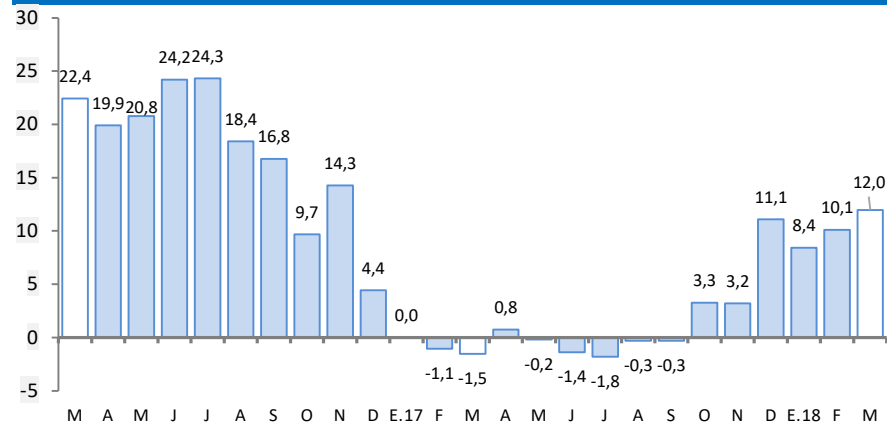

Fuente: SBS.

En marzo, la inversión pública en la región (S/ 77 millones) creció 28,9 por ciento, respecto a similar mes de 2017.

Inversión Pública

(En millones de soles)

	Marzo			Enero - Marzo		
	2017	2018	Var. % Real	2017	2018	Var. % Real
Inversión Pública	59	77	28,9	120	131	8,2
Gobierno Nacional	12	12	3,9	15	27	77,6
Gobierno Regional	8	13	64,6	17	24	43,8
Gobiernos Locales	40	51	29,3	88	80	-10,2

Fuente: MEF

Elaboración: BCRP, Sucursal Cusco, Departamento de Estudios Económicos.

Evolución de la inversión pública

(Var. % real con respecto a similar mes del año anterior)

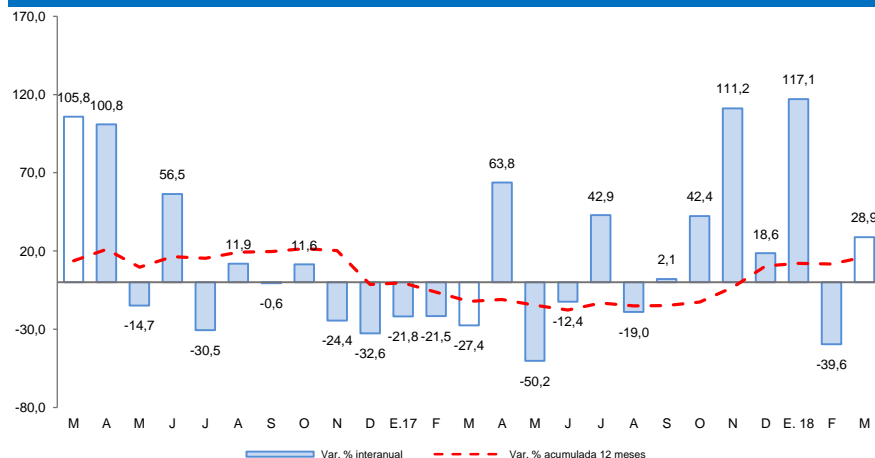

Fuente: MEF

- El incremento de la **inversión pública** en Apurímac, se debió a la mayor inversión en el Gobierno Regional (64,6 por ciento), en los Gobiernos Locales (29,3 por ciento) y en el Gobierno Nacional (3,9 por ciento). En el Gobierno Regional, el crecimiento obedeció principalmente al rubro agropecuario; en los Gobiernos Locales, al sector educación, y en el Gobierno Nacional, al rubro transporte.
- En el primer trimestre de 2018, el gasto en inversión acumuló un total de S/ 131 millones, cifra mayor en 8,2 por ciento en términos reales, con relación a similar periodo del año 2017, explicado por los mayores gastos en el Gobierno Nacional (77,6 por ciento) y Gobierno Regional (43,8 por ciento).
- El principal proyecto desarrollado por el **Gobierno Nacional** en el mes de marzo fue:
 - Mejoramiento de la carretera Emp. PE – 3S (Mollepuquio) - Chinchaypujio - Cotabambas - Tambobamba - Chalhuanhuacho por niveles de servicio (S/ 8,5 millones).
- En el **Gobierno Regional**, el principal proyecto ejecutado fue:
 - Mejoramiento y ampliación de los sistemas de agua potable y alcantarillado de la ciudad de Abancay (S/ 1,5 millones).
- Por último, a nivel de los **Gobiernos Locales** se ha invertido el mayor monto en:
 - Mejoramiento de los servicios educativos de nivel inicial en 11 instituciones educativas del distrito Anco-Huallo, provincia de Chincheros (S/ 3,6 millones).

El Índice de Confianza Empresarial Regional (ICER) se ubicó en 61 puntos, el de la situación actual del negocio y el nivel de ventas en 59 puntos.

Índice de Confianza Empresarial Regional (ICER)

(Índice de difusión en puntos)

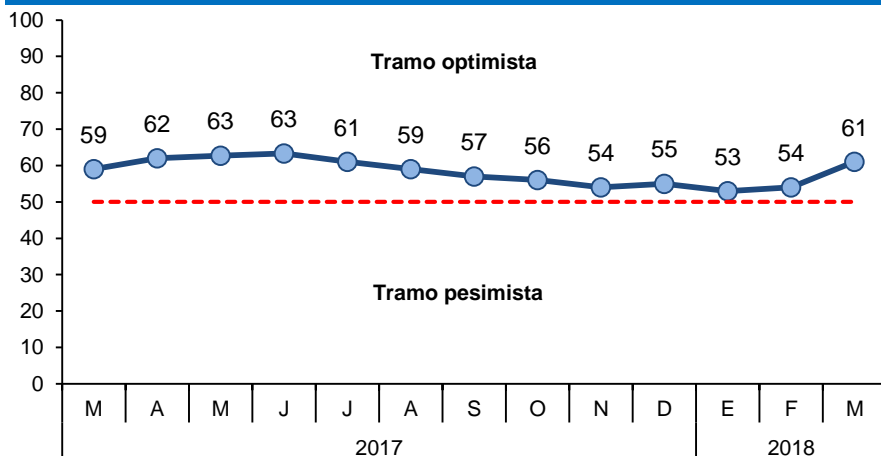

- El **Índice de Confianza Empresarial (ICER)** en el mes de marzo se incrementó en 7 puntos con respecto al mes anterior. Este resultado estuvo influenciado por una mejor perspectiva de los empresarios de los sectores comercio y servicios con respecto a la situación de su negocio, y una mayor demanda de los productos de las empresas del sector manufacturero.
- Respecto a la **situación actual del negocio**, esta ascendió a 59 puntos, mayor en 14 puntos respecto al mes anterior.
- De igual modo, el **nivel de ventas**, también llegó a los 59 puntos, aumentando 14 puntos respecto al mes anterior, debido a que los empresarios de los sectores comercio, manufactura y servicios, manifestaron haber registrado un mayor nivel de ventas.

Situación actual del negocio

¿Cómo considera la situación actual de su negocio?

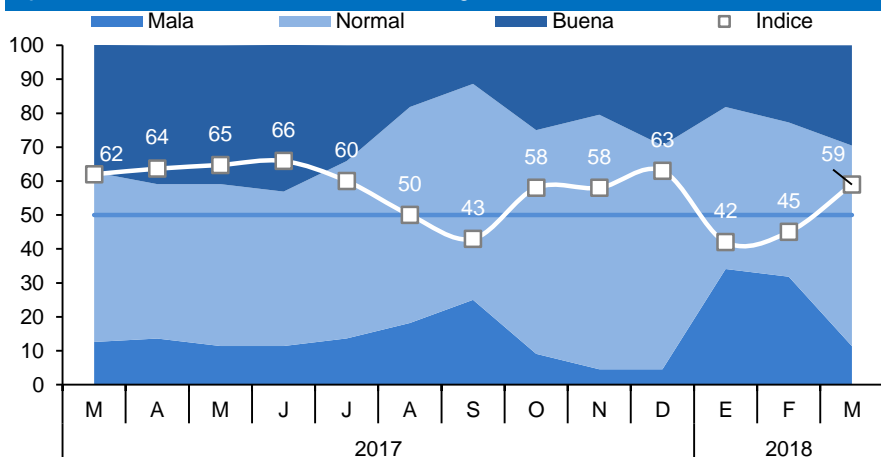

Nivel de ventas

Respecto al mes anterior, ¿Cómo considera la evolución de estos indicadores para su empresa?

