



**BANCO CENTRAL DE RESERVA DEL PERÚ**

# **Apurímac: Síntesis de Actividad Económica - Febrero 2018 -**

**Departamento de Estudios Económicos  
Sucursal Cusco**

Viernes, 25 de mayo de 2018

La producción agropecuaria se incrementó en 9,1 por ciento interanual en febrero, al igual que la actividad pesquera (15,5 por ciento); por el contrario, la actividad minera tuvo una caída de 28,6 por ciento.

## Actividad Primaria

- El **sector agropecuario** creció 9,1 por ciento interanual en febrero, debido a la mayor producción de alfalfa y papa.
- El **sector pesca** aumentó su producción en 15,5 por ciento en febrero, debido a la mayor producción de trucha (19,6 por ciento).
- La **actividad minera** descendió 28,6 por ciento, debido a la menor extracción de cobre (-32,6 por ciento) y oro (-69,9 por ciento).

## Evolución de la producción agropecuaria 1/

(Var.% real respecto a similar mes del año anterior)

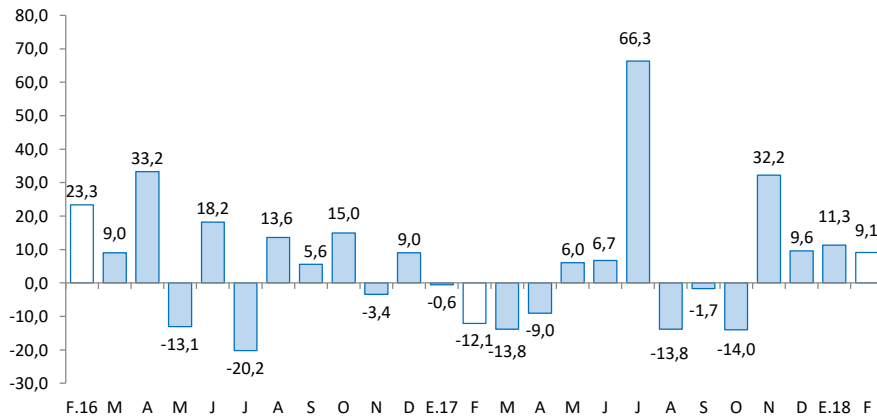

1/ A precios de 2007  
Fuente: MINAGRI

## Evolución de la producción pesquera 1/

(Var.% real respecto a similar mes del año anterior)

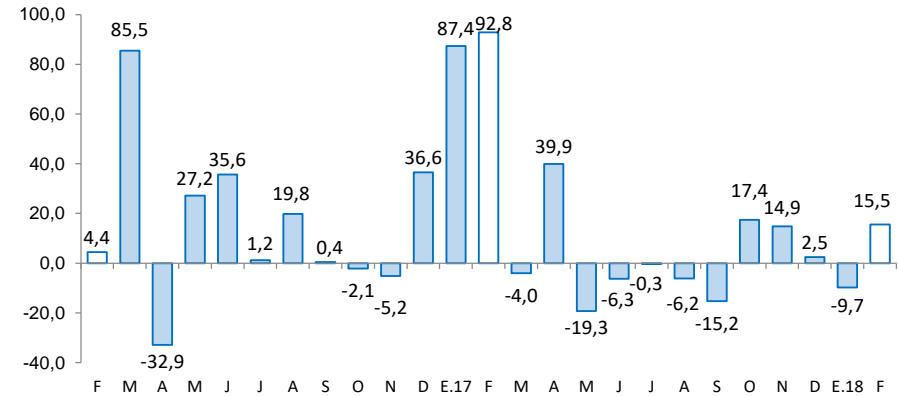

1/ A precios de 2007  
Fuente: Ministerio de la Producción

**El saldo de crédito se expandió 16,3 por ciento en el mes de febrero, y el empleo formal urbano aumentó 2,1 por ciento. La inversión pública decreció 39,6 por ciento;**

- El **empleo formal** en empresas de 10 a más trabajadores, en la ciudad de Abancay, creció 2,1 por ciento en febrero, principalmente por la mayor demanda laboral en los sectores comercio y servicios.
- El saldo de **crédito** (S/ 958 millones) se expandió 16,3 por ciento respecto a febrero de 2017, asociado al incremento de los créditos a personas (17,7 por ciento) y a empresas (15,2 por ciento).
- La **inversión pública** (S/ 30 millones) decreció 39,6 por ciento interanual, en términos reales, debido a los menores gastos en el Gobierno Nacional y los Gobiernos Locales.

## Otros indicadores de actividad económica

(Variación % respecto a similar mes del año anterior)

	Set.17	Oct.17	Nov.17	Dic.17	Ene.18	Feb.18
Arribos a los establecimientos de hospedaje	↑ 3,8	↑ 13,6	↑ 14,6	↓ -0,3	↑ 15,7	n.d.
Empleo formal urbano 1/	↑ 0,5	↓ -6,3	↓ -5,0	↓ -5,6	↑ 5,3	↑ 2,1
Crédito total 2/	↑ 15,5	↑ 15,2	↑ 15,9	↑ 16,0	↑ 16,2	↑ 16,3
Crédito de consumo 2/	↑ 19,3	↑ 17,1	↑ 17,2	↑ 18,6	↑ 22,0	↑ 23,8
Crédito hipotecario 2/	↑ 2,0	↑ 3,8	↑ 2,9	↓ -1,1	↓ -7,0	↓ -6,7
Inversión Pública 3/	↑ 2,1	↑ 42,4	↑ 111,2	↑ 18,6	↑ 117,1	↓ -39,6

1/ En empresas de 10 a más trabajadores situadas en la ciudad de Abancay.

2/ En términos nominales.

3/ En términos reales.

Fuentes: BCRP - Sucursal Cusco, MINCETUR, SBS y MEF.

**El sector agropecuario en el mes de febrero mejoró 9,1 por ciento, debido a la mayor producción agrícola (14,5 por ciento); no obstante, la producción pecuaria decreció 0,9 por ciento.**

## Producción de principales productos agropecuarios 1/

(Miles de toneladas)

Subsectores	Estructura		Febrero			Enero - Febrero			
	Porcentual 2016 2/	2017	2018	Var.%	Contribución al crecimiento 3/	2017	2018	Var.%	Contribución al crecimiento 3/
<b>AGRÍCOLA</b>	<b>82,7</b>				<b>14,5</b>				<b>9,4</b>
<b>Orientada al mercado externo y agroindustria 2/</b>	<b>6,6</b>				<b>-39,0</b>				<b>-1,9</b>
Palta	1,1	0,8	0,5	-39,8	-1,9	1,0	0,7	-26,7	-0,9
Caña para alcohol	0,0	0,1	0,2	157,4	0,0	0,2	0,7	247,6	0,1
Tara	0,3	0,0	0,0	-	-	0,0	0,0	-	-
Quinua	1,9	0,0	0,0	-	-	0,0	0,0	-	-
Haba grano seco	1,6	0,0	0,0	-	-	0,0	0,0	-	-
Amaranto - Kiwicha	0,7	0,0	0,0	-	-	0,0	0,0	-	-
Anís	0,3	0,0	0,0	-	-	0,0	0,0	-	-
Maíz amarillo duro	0,6	0,0	0,0	-	-	0,0	0,0	-	-
<b>Orientada al mercado interno 2/</b>	<b>76,1</b>				<b>18,8</b>				<b>11,3</b>
Papa	41,8	13,1	18,3	39,6	11,5	22,2	30,9	39,2	11,2
Alfalfa	3,0	10,4	14,6	40,1	2,4	20,6	28,4	38,4	2,6
Tuna	0,8	2,0	2,3	14,3	0,7	3,4	3,3	-3,7	-0,2
Zapallo	0,4	0,1	0,4	291,8	0,7	0,2	0,6	232,1	0,5
Trebol	1,3	8,0	9,5	18,1	0,5	14,9	18,3	22,4	0,7
Rye grass	0,4	5,8	9,4	62,9	0,5	10,4	18,3	76,5	0,6
Zanahoria	0,2	0,1	0,3	208,6	0,3	0,2	0,4	81,5	0,2
Haba grano verde	0,6	0,3	0,3	19,9	0,1	0,8	0,6	-28,0	-0,3
Cebada forrajera	0,3	1,2	0,8	-27,8	-0,2	1,4	1,0	-26,8	-0,1
Oca	1,4	0,1	0,0	-100,0	-0,2	0,1	0,0	-100,0	-0,1
Maíz choclo	2,4	2,2	1,1	-48,4	-2,9	3,1	1,5	-51,8	-2,6
Olluco	3,0	1,5	0,0	-100,0	-3,6	1,5	0,0	-100,0	-2,1
<b>PECUARIO</b>	<b>17,3</b>				<b>-0,9</b>				<b>-0,3</b>
Lana	0,2	0,1	0,1	-12,9	-0,2	0,1	0,1	-12,2	-0,1
Fibra de alpaca	0,5	0,0	0,0	-9,7	-0,3	0,0	0,0	-9,8	-0,2
Carne de vacuno 4/	5,1	0,4	0,4	0,0	0,0	0,8	0,8	-0,3	0,0
Carne de porcino 4/	2,5	0,2	0,2	0,0	0,0	0,5	0,5	0,0	0,0
Leche	6,4	3,4	3,4	1,4	0,2	6,8	6,9	1,9	0,3
<b>SECTOR AGROPECUARIO</b>	<b>100,0</b>				<b>9,1</b>				<b>9,1</b>
									<b>10,0</b>

1/ Cifras preliminares.

2/ A precios del 2007.

3/ En base a la estructural de similar periodo 2017.

4/ Peso neto.

Fuente: MINAGRI.

Elaboración: BCRP, Sucursal Cusco, Departamento de Estudios Económicos.

- El comportamiento de la **producción agrícola** en el mes de febrero, se debió a la mayor producción agrícola orientada al mercado interno (18,8 por ciento), en el que la producción de alfalfa fue mayor en 40,1 por ciento, al igual que la de papa 39,6 por ciento. Por otro lado, la producción orientada al mercado externo y agroindustria cayó 39,0 por ciento, debido a la menor producción de palta (-39,8 por ciento).
- La **producción pecuaria** decreció 0,9 por ciento en febrero. Este resultado obedece a una menor producción de lana (-12,9 por ciento) y carne de alpaca (-9,7 por ciento).

El sector pesca aumentó su producción en 15,5 por ciento interanual en febrero, ya que se expandió la producción de trucha (19,6 por ciento). En los dos primeros meses, la producción pesquera tuvo una variación positiva de 2,2 por ciento, por una mayor producción de trucha (4,2 por ciento).

### Producción pesquera 1/ (En TM)

Subsectores	Febrero			Enero - Febrero		
	2017	2018	Var. %	2017	2018	Var. %
<b>Consumo Humano Directo</b>						
Fresco	15	18	14,1	33	33	1,1
<b>SECTOR PESCA 2/</b>			<b>15,5</b>			<b>2,2</b>

1/ Cifras preliminares.

2/ A precios de 2007

Fuente: PRODUCE

Elaboración: BCRP, Sucursal Cusco. Departamento de Estudios Económicos.

### Evolución de la producción pesquera 1/ (Var.% real respecto a similar mes del año anterior)

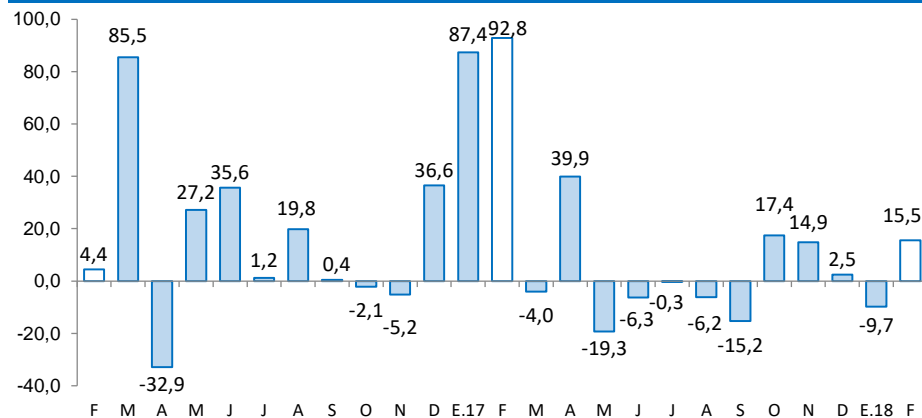

1/ A precios de 2007

Fuente: Ministerio de la Producción

**En febrero, la actividad minera bajó 28,6 por ciento, resultado de la menor extracción cobre (-32,6 por ciento) y oro (-69,9 por ciento).**

## Producción Minera 1/

(Var. % real respecto al mismo periodo del año anterior)

Mineral	Estructura Porcentual 2016 2/	Febrero			Contribución 3/	Enero - Febrero			Contribución 3/
		2017	2018	Var.%		2017	2018	Var.%	
Cobre (TMF)	96,9	34 572	23 296	-32,6	-31,7	73 644	55 020	-25,3	-24,7
Molibdeno (TMF)	0,0	0	169	-	5,1	0	338	-	4,8
Oro (Onzas troy)	3,1	8 321	2 506	-69,9	-2,0	14 403	6 268	-56,5	-1,3
Plata (Onzas troy)	0,0	3 086	1 350	-56,3	0,0	5 337	2 990	-44,0	0,0
<b>SECTOR MINERÍA 2/</b>	<b>100,0</b>			<b>-28,6</b>	<b>-28,6</b>			<b>-21,3</b>	<b>-21,3</b>

1/ Cifras preliminares.

2/ A precios de 2007.

3/ En base a la estructura de similar periodo de 2017.

Fuente: Ministerio de Energía y Minas.

Elaboración: BCRP, Sucursal Cusco. Departamento de Estudios Económicos.

- La actividad minera se redujo 28,6 por ciento, debido a la menor extracción de cobre (-32,6 por ciento) y oro (-69,9 por ciento); cabe mencionar que hubo extracción de molibdeno (169 TMF). El departamento, en febrero, registró la cuarta mayor producción de cobre luego de Moquegua, Áncash y Arequipa, representando el 11,7 por ciento de la producción nacional.
- El precio promedio de oro, en febrero de 2018, fue US\$/oz.tr. 1 331,5, levemente menor con respecto al mes anterior (US\$/oz.tr. 1 331,7).
- El precio promedio de la plata, en febrero de 2018, fue US\$/oz.tr. 16,6 menor en 2,9 por ciento respecto al mes anterior (US\$/oz.tr. 17,1).

## Cotización Internacional de oro

(US\$/oz.tr. Datos promedio del periodo – London Metal Exchange)

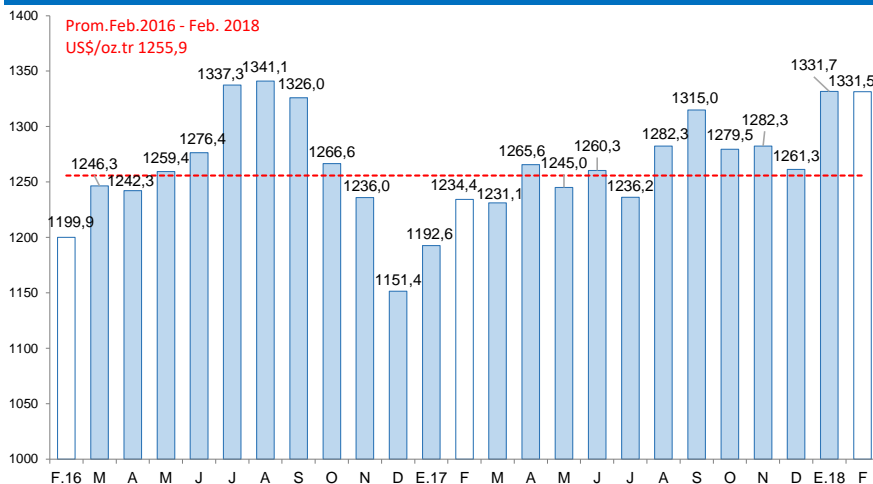

Fuente: Bloomberg y BCRP.

## Cotización Internacional de plata

(US\$/oz.tr. Datos promedio del periodo – H. Harman)

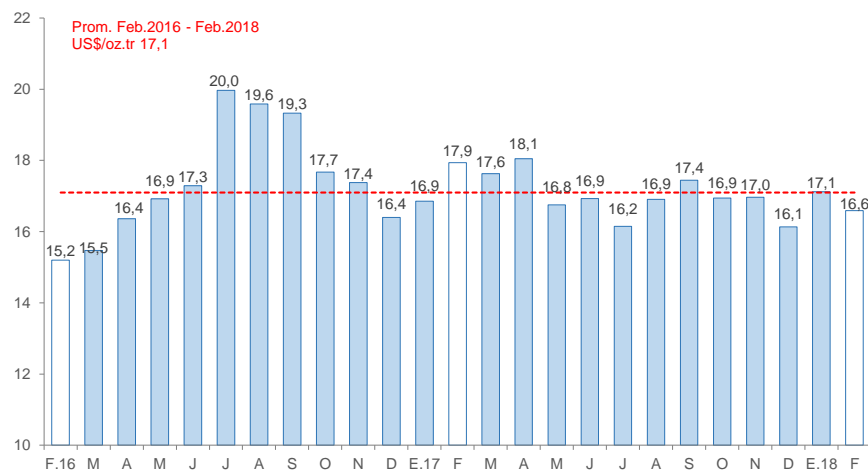

Fuente: Bloomberg y BCRP.



**El empleo, en la ciudad de Abancay, aumentó 2,1 por ciento interanual en febrero. De la misma forma, en los dos primeros meses, la demanda laboral se incrementó en 4,0 por ciento.**

## Ciudad de Abancay: Índice mensual de empleo en empresas privadas formales de 10 a más trabajadores

(Octubre 2010 = 100) 1/

Sectores	Febrero			Enero - Febrero		
	2017	2018	Var.%	2017	2018	Var.%
Comercio	85,9	94,4	9,9	90,1	90,5	0,4
Transporte, almacenes y comunicaciones	220,0	210,0	-4,5	210,0	210,0	0,0
Servicios 2/	79,0	80,1	1,4	94,4	98,7	4,6
<b>TOTAL</b>	<b>81,2</b>	<b>83,0</b>	<b>2,1</b>	<b>94,9</b>	<b>98,7</b>	<b>4,0</b>

Nota: La información corresponde al primer día de cada mes.

1/ Cifras preliminares.

2/ Confirmada por las subramas servicios prestados a empresas, restaurantes y hoteles, establecimientos financieros, enseñanza, servicios sociales y comunales; y electricidad, gas y agua.

Fuente: MTPE - Encuesta Nacional de Variación del Empleo (ENVME).

Elaboración: BCRP, Sucursal Cusco. Departamento de Estudios Económicos.

- El empleo formal se incrementó en 2,1 por ciento interanual, debido a la mayor demanda laboral de los sectores: comercio (9,9 por ciento) y servicios (1,4 por ciento).
- Asimismo, en los dos primeros meses, la mayor demanda laboral fue del sector servicios (4,6 por ciento).

## Ciudad de Abancay: Evolución del empleo formal urbano

(Var.% con respecto a similar mes del año anterior)

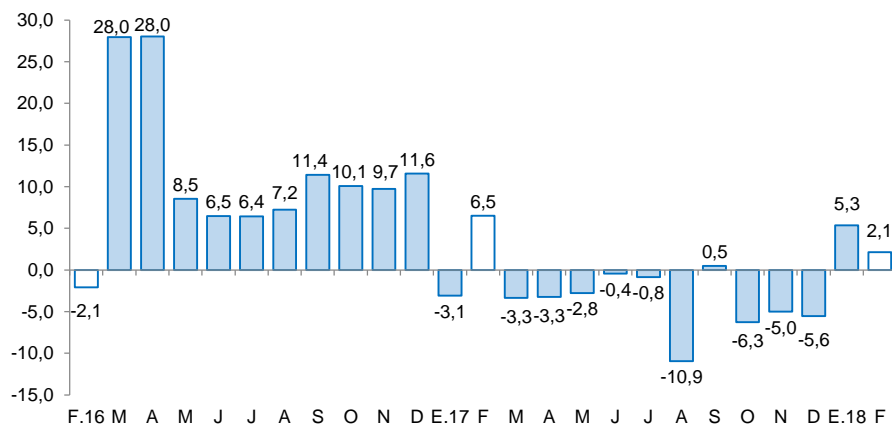

Fuente: MTPE.

Elaboración: BCRP, Sucursal Cusco, Departamento de Estudios Económicos.

El saldo de créditos (S/ 958 millones) creció 16,3 por ciento interanual en febrero, debido a que el crédito otorgado a personas aumentó 19,4 por ciento y a empresas 14,2 por ciento.

## Crédito

(SalDOS a fin de periodo en millones de soles)

	A FEBRERO			
	2017	2018	Estruct. % 2017	Var. Nom. Feb-18 / Feb-17
<b>Banco de la Nación</b> 1/	63	74	7,8	17,8
<b>Agrobanco</b> 2/	12	8	0,8	-36,3
<b>Banca Múltiple</b>	193	237	24,8	23,2
<b>Instituciones No Bancarias</b>	557	639	66,7	14,8
Financieras	134	138	14,4	3,3
Cajas Municipales	418	491	51,2	17,4
Cajas Rurales	5	10	1,0	115,5
Edpymes	0	0	0,0	-28,1
<b>TOTAL</b>	<b>824</b>	<b>958</b>	<b>100,0</b>	<b>16,3</b>
<b>Empresas</b>	<b>500</b>	<b>571</b>	<b>59,6</b>	<b>14,2</b>
<b>Personas</b>	<b>325</b>	<b>388</b>	<b>40,4</b>	<b>19,4</b>
Consumo	277	344	35,9	23,8
Hipotecario	47	44	4,6	-6,7
MN	818	954	99,6	16,6
ME	6	4	0,4	-28,9

1/ Considera solo los créditos de consumo e hipotecario.

2/ No considera los créditos a las demás empresas del sistema financiero.

Fuente: SBS.

Elaboración: BCRP, Sucursal Cusco. Departamento de Estudios Económicos.

- La tasa de **morosidad** en el mes de enero de 2018 fue de 3,9 por ciento, menor en 0,1 de punto porcentual con respecto al mismo mes de 2017. En las instituciones no bancarias se situó en 4,2 por ciento y en la banca múltiple en 3,8 por ciento.

## Evolución del Crédito

(Var. % con respecto a similar mes del año anterior)

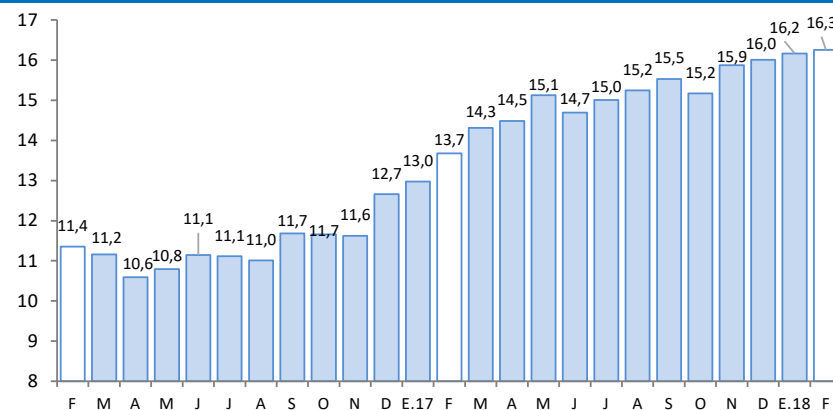

Fuente: SBS

## Tasa de morosidad 1/

(Porcentaje)

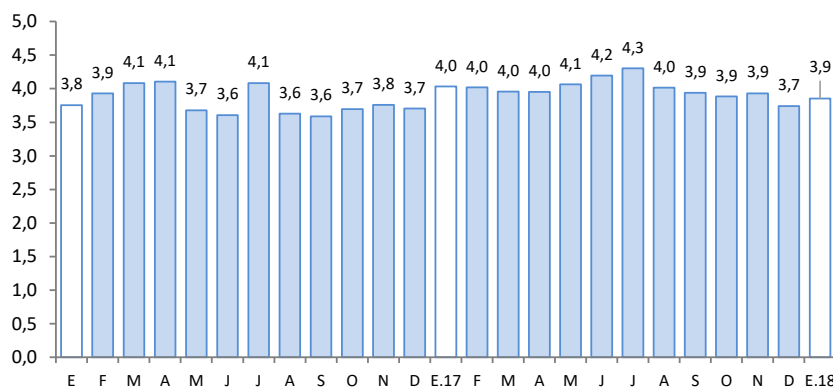

Fuente: SBS

1/ Morosidad = (créditos vencidos + créditos en cobranza judicial) / colocaciones brutas.





El saldo de depósitos (S/ 935 millones) registró un crecimiento de 10,1 por ciento en febrero, por los mayores depósitos de ahorro (18,6 por ciento) y a plazo (10,3 por ciento); siendo contrarrestado por los menores depósitos a la vista (-9,2 por ciento).

## Depósitos

(Saldos a fin de periodo en millones de soles)

	A FEBRERO			
	2017	2018	Estruc. % 2017	Var. Nom. Feb-18 / Feb-17
<b>Banco de la Nación</b>	<b>213</b>	<b>224</b>	<b>24,0</b>	<b>5,4</b>
<b>Banca Múltiple</b>	<b>437</b>	<b>460</b>	<b>49,2</b>	<b>5,0</b>
<b>Instituciones No Bancarias</b>	<b>199</b>	<b>251</b>	<b>26,8</b>	<b>26,2</b>
Financieras	44	50	5,3	13,5
Cajas Municipales	154	200	21,4	29,5
Cajas Rurales	0	1	0,1	147,0
<b>TOTAL</b>	<b>849</b>	<b>935</b>	<b>100,0</b>	<b>10,1</b>
Vista	164	149	15,9	-9,2
Ahorro	360	427	45,7	18,6
Aplazo	325	359	38,4	10,3
MN	796	879	94,0	10,3
ME	52	56	6,0	6,2

Fuente: SBS.

Elaboración: BCRP, Sucursal Cusco. Departamento de Estudios Económicos.

## Evolución de los Depósitos

(Var. % con respecto a similar mes del año anterior)

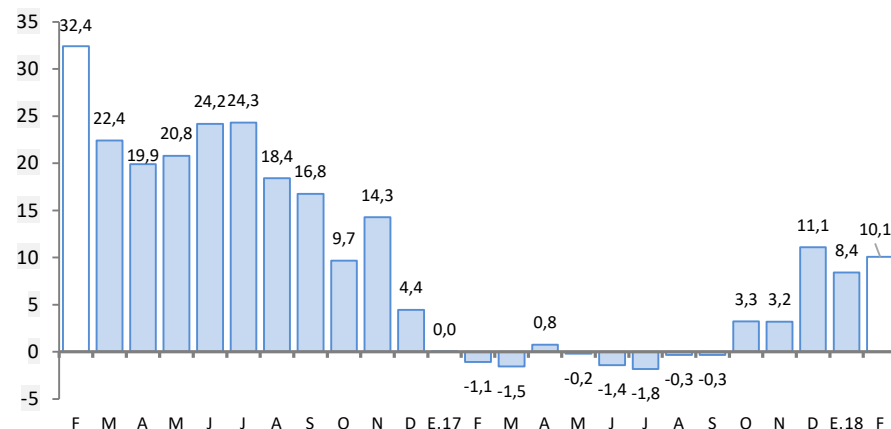

Fuente: SBS.

**En febrero, la inversión pública en la región (S/ 30 millones) decreció 39,6 por ciento, respecto a similar mes de 2017.**

## Inversión Pública

(En millones de soles)

	Febrero			Enero - Febrero		
	2017	2018	Var. % Real	2017	2018	Var. % Real
<b>Inversión Pública</b>	<b>50</b>	<b>30</b>	<b>-39,6</b>	<b>60</b>	<b>54</b>	<b>-11,9</b>
Gobierno Nacional	2	2	-10,7	3	14	365,5
Gobierno Regional	8	10	18,5	9	11	25,8
Gobiernos Locales	39	18	-54,0	48	28	-42,3

Fuente: MEF.

Elaboración: BCRP, Sucursal Cusco, Departamento de Estudios Económicos.

## Evolución de la inversión pública

(Var. % real con respecto a similar mes del año anterior)

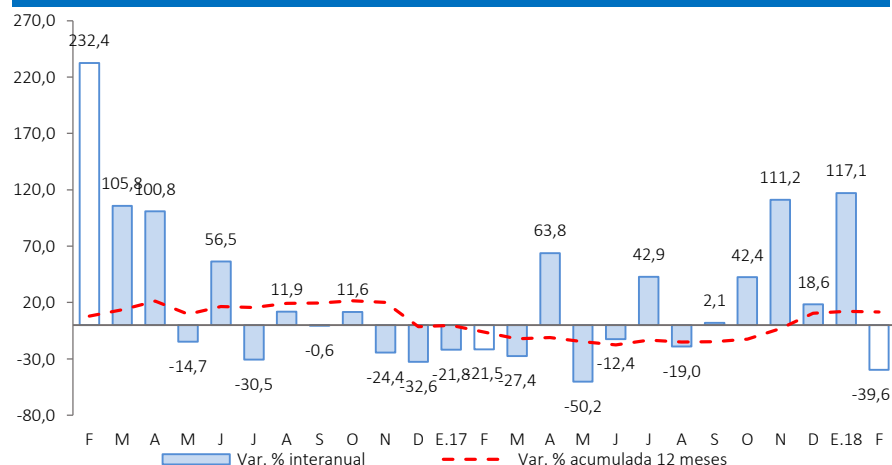

Fuente: MEF

- El descenso de la inversión pública en Apurímac, se debió a la menor inversión en los Gobiernos Locales (-54,0 por ciento) y en el Gobierno Nacional (-10,7 por ciento). En los Gobiernos Locales, la disminución obedeció principalmente al rubro saneamiento, y en el Gobierno Nacional, al sector agropecuario.
- En enero y febrero de 2018, el gasto en inversión acumuló un total de S/ 54 millones, cifra menor en 11,9 por ciento en términos reales con relación a similar periodo del año 2017, explicado por los menores gastos en los Gobiernos Locales (-42,3 por ciento).
- El principal proyecto desarrollado por el **Gobierno Nacional** en el mes de febrero fue:
  - Rehabilitación y mejoramiento de la carretera Ayacucho - Abancay (S/ 0,7 de millón).
- En el **Gobierno Regional**, el principal proyecto ejecutado fue:
  - Fortalecimiento de la atención de los servicios de salud en el segundo nivel de atención, categoría II-2, 6° nivel de complejidad nuevo hospital de Andahuaylas (S/ 1,8 millones).
- Por último, a nivel de los **Gobiernos Locales** se ha invertido el mayor monto en:
  - Mejoramiento, ampliación de los servicios de saneamiento básico integral en dieciséis localidades del distrito de Circa, provincia de Abancay (S/ 0,8 de millón).

El Índice de Confianza Empresarial Regional (ICER) se ubicó en 54 puntos, el de la situación actual del negocio y el nivel de ventas en 45 puntos.

## Índice de Confianza Empresarial Regional (ICER)

(Índice de difusión en puntos)

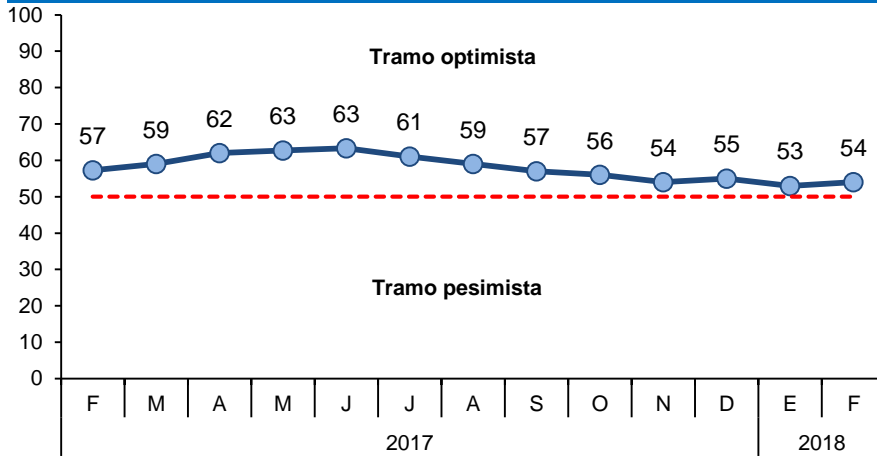

- El **Índice de Confianza Empresarial (ICER)** en el mes de febrero se incrementó en 1 punto respecto al mes anterior. Este resultado estuvo influenciado por una mejor percepción de los empresarios del sector comercio con respecto a la situación de su negocio.
- Respecto a la **situación actual del negocio**, esta ascendió a 45 puntos (mayor en 3 puntos respecto al mes anterior). De igual modo, el **nivel de ventas**, también llegó a los 45 puntos, aumentando 2 puntos respecto al mes anterior, debido a que los empresarios del sector servicios registraron mayores niveles de ventas.

## Situación actual del negocio

¿Cómo considera la situación actual de su negocio?

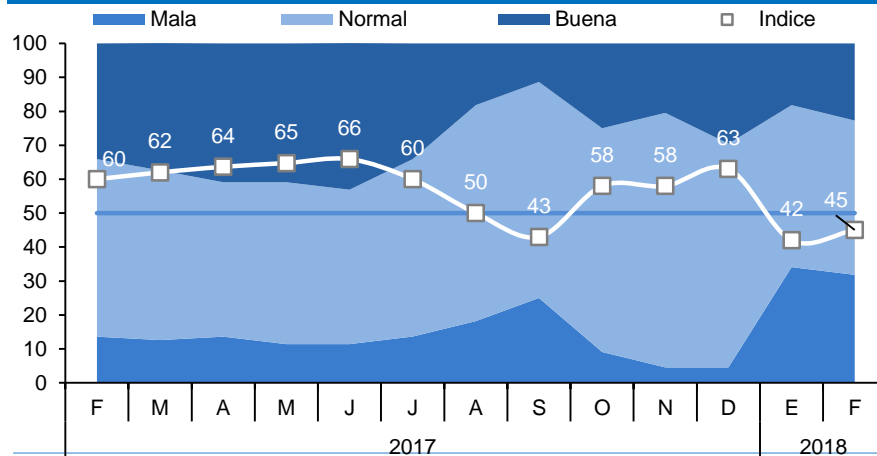

## Nivel de ventas

Respecto al mes anterior, ¿Cómo considera la evolución de estos indicadores para su empresa?

