

**BANCO CENTRAL DE RESERVA DEL PERÚ**  
**SUCURSAL CUSCO**



**MADRE DE DIOS: Síntesis de Actividad Económica**  
**Noviembre 2017<sup>1</sup>**

**Departamento de Estudios Económicos**

---

<sup>1</sup> En la elaboración del presente informe participaron Víctor Chique, José Apaza y Vanessa Ayma.

## ÍNDICE

	<i>Página</i>
<b>RESUMEN EJECUTIVO .....</b>	<b>3</b>
<b>I. ACTIVIDAD PRODUCTIVA.....</b>	<b>5</b>
1. Actividad Primaria .....	5
1.1 Sector agropecuario .....	5
1.2 Sector pesca .....	6
1.3 Sector minería .....	7
2. Otros indicadores sectoriales .....	8
2.1 Arribos a los establecimientos de hospedaje.....	8
<b>II. ASPECTOS LABORALES.....</b>	<b>9</b>
1. Empleo.....	9
<b>III. SECTOR EXTERNO.....</b>	<b>10</b>
1. Exportaciones .....	10
2. Importaciones .....	11
<b>IV. CRÉDITO Y DEPÓSITOS.....</b>	<b>12</b>
1. Crédito .....	12
2. Depósitos .....	14
<b>V. EJECUCIÓN DEL PRESUPUESTO DE GASTOS DEL GOBIERNO GENERAL.....</b>	<b>15</b>
1. Gasto No Financiero .....	15
2. El Gasto Corriente .....	15
3. Gasto de Capital .....	15
<b>VI. ENCUESTA DE PERCEPCIÓN REGIONAL .....</b>	<b>18</b>
<b>VII. ANEXOS.....</b>	<b>21</b>



## RESUMEN EJECUTIVO

---

### Principales hechos de importancia

- En noviembre, la producción **agropecuaria** y **pesquera** aumentó 6,4 y 64,9 por ciento interanual, respectivamente. No obstante, la actividad **minera** se redujo 39,1 por ciento.
- Con relación a los **otros indicadores de la actividad económica**, el saldo de crédito y la inversión pública crecieron 12,0 y 8,3 por ciento, respectivamente, así como, el arribo de turistas creció 8,4 por ciento; mientras que, el empleo formal se contrajo 3,8 por ciento.

### Actividad Primaria

- En noviembre, el **sector agropecuario** se expandió 6,4 por ciento interanual, asociado principalmente a la mayor producción de cacao, papaya y huevo. Entre enero y noviembre, la producción agropecuaria se incrementó en 19,2 por ciento, frente a similar periodo de 2016.
- El **sector pesca** aumentó 64,9 por ciento, debido a la mayor producción de paco. No obstante, en el acumulado hasta noviembre de 2017, el sector registró una caída de 8,7 por ciento.
- La **actividad minera** se redujo 39,1 por ciento interanual. El resultado fue determinado por la menor extracción de oro. Asimismo, en enero – noviembre la producción minera reportó una caída de 26,8 por ciento, respecto a igual periodo de 2016.

### Otros Indicadores de Actividad Económica

- El **arribo de turistas** se expandió 8,4 por ciento en noviembre, debido al mayor flujo de turistas extranjeros. Durante enero - noviembre, el flujo de turistas disminuyó 7,2 por ciento.
- El **empleo formal** en las empresas de 10 a más trabajadores, en la ciudad de Puerto Maldonado, bajó 3,8 por ciento interanual en noviembre. Entre enero y noviembre, el empleo formal se redujo 6,8 por ciento, respecto a similar periodo de 2016.
- El **saldo de crédito** (S/ 589 millones) se incrementó en 12,0 por ciento interanual en términos nominales, respecto al saldo de noviembre de 2016. Este resultado estuvo asociado al incremento de los créditos de consumo (16,7 por ciento), a empresas (10,5 por ciento) e hipotecario (3,5 por ciento).
- En noviembre, la **inversión pública** (S/ 24 millones) creció 8,3 por ciento en términos reales. Se registraron mayores inversiones en el Gobierno Nacional y el Gobierno Regional. En el acumulado hasta noviembre de 2017, la inversión pública mostró un descenso de 2,3 por ciento.

**CUADRO N° 1**  
**OTROS INDICADORES DE ACTIVIDAD ECONÓMICA**  
 (Variación % respecto a similar mes del año anterior)

	Jun.17	Jul.17	Ago.17	Set.17	Oct.17	Nov.17
Arribos a los establecimientos de hospedaje	▲ 2,1	▼ -4,5	▲ 2,5	▼ -6,9	▼ -3,2	▲ 8,4
Empleo formal urbano 1/	▼ -7,3	▼ -10,2	▼ -7,4	▼ -6,9	▼ -9,8	▼ -3,8
Crédito total 2/	▲ 11,3	▲ 11,8	▲ 12,5	▲ 12,6	▲ 12,5	▲ 12,0
Crédito de consumo 2/	▲ 18,6	▲ 21,9	▲ 18,2	▲ 16,9	▲ 16,7	▲ 16,7
Crédito hipotecario 2/	▲ 5,3	▲ 9,1	▲ 5,1	▲ 8,4	▲ 8,7	▲ 3,5
Inversión Pública 3/	▼ -21,5	▲ 27,6	▲ 9,7	▲ 6,1	▲ 2,2	▲ 8,3

1/ En empresas de 10 a más trabajadores situadas en la ciudad de Puerto Maldonado.

2/ En términos nominales.

3/ En términos reales.

Fuentes: BCRP - Sucursal Cusco, MINCETUR, SBS y MEF.

## I. ACTIVIDAD PRODUCTIVA

### 1. Actividad Primaria

#### 1.1 Sector agropecuario

- La actividad agropecuaria se expandió 6,4 por ciento interanual en noviembre, explicada por la mayor producción del subsector agrícola (5,4 por ciento) y pecuaria (7,4 por ciento). Asimismo, en el periodo enero - noviembre, la producción agropecuaria creció 19,2 por ciento interanual, por un incremento de la producción agrícolas (23,8 por ciento) y pecuarias (13,0 por ciento).
- La mayor producción del subsector agrícola se dio en los dos grupos, el destinado al mercado externo y agroindustria (7,0 por ciento) y el destinado al mercado interno (5,3 por ciento). En el primer grupo, resaltó la mayor producción de cacao (92,3 por ciento); y en el segundo grupo, destacó la mayor producción de papaya (17,3 por ciento) y piña (14,0 por ciento). Asimismo, entre enero y noviembre, la producción agrícola se incrementó en 23,8 por ciento, como resultado de una mayor producción de cacao (198,4 por ciento), maíz amarillo (47,0 por ciento) y plátano (32,8 por ciento), principalmente.
- En tanto, el incremento del subsector pecuario se debió a la mayor producción de huevo (86,4 por ciento) y carne de porcino (17,6 por ciento). Asimismo, la producción acumulada hasta noviembre creció 13,0 por ciento, por una mayor producción de huevo (24,0 por ciento) y carne de ave (15,8 por ciento).

**CUADRO N° 2**  
**SECTOR AGROPECUARIO 1/**  
(Miles de Toneladas)

Subsectores	Estructura		Noviembre				Enero - Noviembre				
	Porcentual	2015 2/	2016	2017	Var.%	Contribución al crecimiento 3/	2016	2017	Var.%	Contribución al crecimiento 3/	
<b>AGRICOLA</b>		<b>55,8</b>			<b>5,4</b>	<b>2,7</b>				<b>23,8</b>	<b>13,6</b>
<b>Orientada al mercado externo y agroindustria 2/</b>		<b>9,5</b>			<b>7,0</b>	<b>0,2</b>				<b>69,4</b>	<b>6,0</b>
Cacao		0,7	0,0	0,0	92,3	0,7	0,3	1,0	198,4	3,0	
Caña de azucar		0,0	0,1	0,1	27,7	0,0	1,0	1,2	21,1	0,0	
Mango		0,1	0,1	0,1	-15,1	-0,1	0,2	0,2	-27,5	0,0	
Palta		0,5	0,2	0,1	-18,7	-0,4	0,4	0,3	-11,6	0,0	
Maíz amarillo		8,0	0,0	0,0	-	-	10,3	15,2	47,0	3,0	
Café		0,1	0,0	0,0	-	-	0,0	0,0	7,7	0,0	
Achiote		0,0	0,0	0,0	-	-	0,0	0,0	-12,5	0,0	
<b>Orientada al mercado interno 2/</b>		<b>46,3</b>			<b>5,3</b>	<b>2,4</b>				<b>15,7</b>	<b>7,6</b>
Brachiaria		23,8	60,3	64,7	7,3	1,7	625,0	699,5	11,9	2,5	
Papaya		4,8	2,8	3,3	17,3	1,5	37,8	43,6	15,3	1,6	
Piña		1,2	0,4	0,4	14,0	0,2	2,8	4,2	51,0	0,5	
Pasto yarahua		0,4	0,8	1,4	72,1	0,2	11,6	15,3	32,2	0,1	
Naranja		0,3	0,0	0,0	-12,5	0,0	0,8	0,9	17,7	0,1	
Plátano		6,2	2,1	2,1	-2,5	-0,2	17,9	23,7	32,8	1,9	
Yuca		2,9	1,1	0,9	-25,2	-1,0	9,0	11,4	27,3	0,8	
Mandarina		0,3	0,0	0,0	-	-	0,4	0,5	10,5	0,0	
<b>PECUARIO</b>		<b>44,2</b>			<b>7,4</b>	<b>3,7</b>				<b>13,0</b>	<b>5,6</b>
Huevo		7,3	0,2	0,4	86,4	5,4	2,3	2,9	24,0	1,6	
Carne de porcino 4/		1,2	0,1	0,1	17,6	0,5	0,6	0,7	10,9	0,2	
Carne de ovino 4/		0,1	0,0	0,0	0,0	0,0	0,0	0,0	0,0	0,0	
Leche		2,9	0,1	0,1	-10,1	-0,1	1,7	1,4	-13,8	-0,2	
Carne de ave 4/		24,5	0,7	0,7	-1,4	-0,4	6,6	7,7	15,8	3,7	
Carne de vacuno 4/		8,2	0,2	0,2	-14,4	-1,6	2,2	2,2	2,0	0,2	
<b>SECTOR AGROPECUARIO</b>		<b>100,0</b>			<b>6,4</b>	<b>6,4</b>				<b>19,2</b>	<b>19,2</b>

1/ Cifras preliminares.

2/ A precios de 2007.

3/ En base a la estructura de similar periodo de 2016.

4/ Peso neto.

Fuente: MINAGRI

Elaboración: BCRP, Sucursal Cusco. Departamento de Estudios Económicos.



- En cuanto al avance de las siembras de la campaña agrícola (2017/2018), se instalaron 9 442 hectáreas entre agosto y noviembre, superficie mayor en 224,9 por ciento en comparación a similar periodo de la campaña anterior. Se incrementó la siembra de cultivos transitorios (233,6 por ciento) como en los casos de maíz amarillo (288,2 por ciento), arroz (157,5 por ciento) y yuca (97,9 por ciento); también la siembra de cultivos permanentes 138,3 por ciento, en el que destacaron plátano y papaya.

**CUADRO N° 3**  
**SUPERFICIE SEMBRADA 1/**  
(Hectáreas)

Cultivos	Campaña agrícola 2/		Variación	
	2016/2017	2017/2018	Absoluta	Porcentual
<b>CULTIVOS TRANSITORIOS</b>	<b>2 642</b>	<b>8 813</b>	<b>6 171</b>	<b>233,6</b>
Maíz amarillo	1 568	6 087	4 519	288,2
Arroz	916	2 359	1 443	157,5
Yuca	143	283	140	97,9
Maíz choclo	0	21	21	-
Piña	5	23	18	360,0
Camote	2	12	10	500,0
Uncucha	8	16	8	100,0
Sandía	0	6	6	-
Frijol	0	3	3	-
Caña de azúcar	0	2	2	-
Pepinillo	0	1	1	-
Otros	0	0	0	-
<b>CULTIVOS PERMANENTES</b>	<b>264</b>	<b>629</b>	<b>365</b>	<b>138,3</b>
Pasto Brachiaria	2	272	270	13 500,0
Plátano	23	166	143	621,7
Papaya	0	71	71	-
Cacao	209	85	- 124	- 59,3
Otros	30	35	5	16,7
<b>TOTAL</b>	<b>2 906</b>	<b>9 442</b>	<b>6 536</b>	<b>224,9</b>

1/ Cifras preliminares.

2/ De agosto a noviembre

Fuente: MINAGRI

Elaboración: BCRP, Sucursal Cusco. Departamento de Estudios Económicos.

## 1.2 Sector pesca

- En noviembre, la actividad pesquera se incrementó en 64,9 por ciento interanual, debido a una mayor producción de paco (140,6 por ciento). La principal zona de captura fue el denominado río Las Piedras y Lago Valencia, seguido de la Iberia y Bajo Madre de Dios.
- En cambio, entre enero y noviembre, este sector decreció 8,7 por ciento interanual, explicado por un menor desembarque de mota (-89,8 por ciento) y gamitana (-54,1 por ciento).

**CUADRO N° 4**  
**SECTOR PESCA 1/**  
(En toneladas)

Subsectores	Noviembre			Enero-Noviembre		
	2016	2017	Var. %	2016	2017	Var. %
<b>Consumo Humano Directo</b>						
Fresco	30	52	74,3	468	427	-8,8
<b>SECTOR PESCA 2/</b>			<b>64,9</b>			<b>-8,7</b>

1/ Cifras preliminares.

2/ A precios de 2007

Fuente: PRODUCE

Elaboración: BCRP, Sucursal Cusco. Departamento de Estudios Económicos.



### 1.3 Sector minería

- En noviembre, la actividad minera decreció 39,1 por ciento con respecto al mismo mes del año 2016. Este resultado fue determinado por la menor extracción de oro.
- Del mismo modo, la producción minera hasta noviembre acumuló una caída de 26,8 por ciento con respecto al mismo periodo de 2016.

**CUADRO N° 5  
SECTOR MINERÍA 1/**

(Variación % real respecto al similar periodo del año anterior)

Mineral	Estructura Porcentual 2015 2/	Noviembre				Enero - Noviembre			
		2016	2017	Var. %	Contribución 3/	2016	2017	Var. %	Contribución 3/
Oro (Onzas Troy)	100,0	41 368	25 198	-39,1	-39,1	523 605	383 220	-26,8	-26,8
<b>SECTOR MINERÍA</b>	<b>100,0</b>			<b>-39,1</b>	<b>-39,1</b>			<b>-26,8</b>	<b>-26,8</b>

1/ Cifras preliminares.

2/ A precios de 2007.

3/ En base a la estructura de similar periodo de 2016.

Fuente: Ministerio de Energía y Minas.

Elaboración: BCRP, Sucursal Cusco. Departamento de Estudios Económicos.

**GRÁFICO N° 1  
EVOLUCIÓN DE LA PRODUCCIÓN MINERA**  
(Variación % real respecto al similar periodo del año anterior)

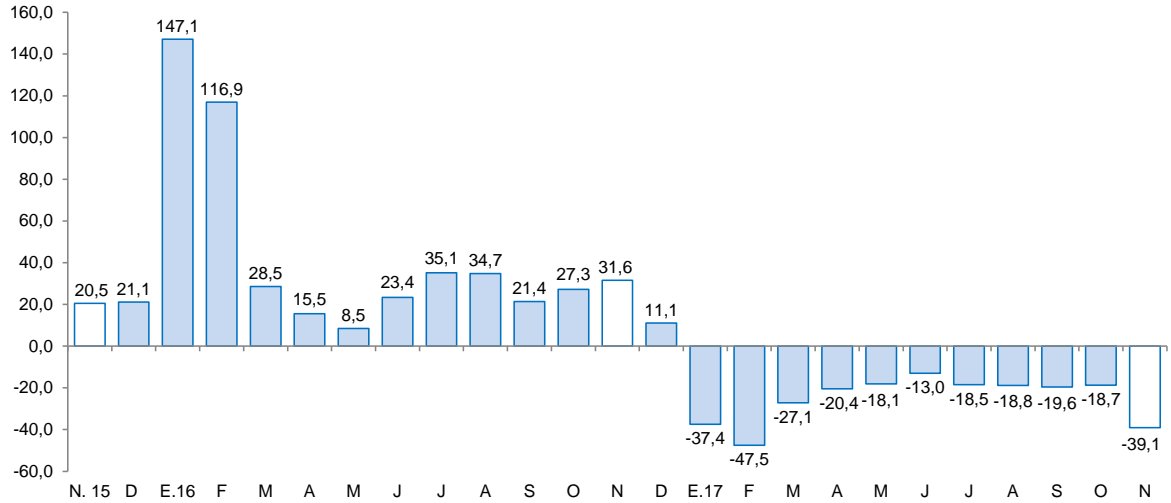

Fuente: MINEM.

Elaboración: BCRP, Sucursal Cusco, Departamento de Estudios Económicos.

- En noviembre, el precio promedio del oro (US\$/oz.tr. 1 282,3) creció 0,2 por ciento con respecto al mes anterior (US\$/oz.tr. 1 279,5).

## 2. Otros indicadores sectoriales

### 2.1 Arribos a los establecimientos de hospedaje

- El arribo de turistas a los establecimientos de hospedaje de Madre de Dios alcanzó los 33 956 personas en noviembre, superior en 8,4 por ciento con respecto a noviembre 2016. Este resultado fue debido al mayor arribo de turistas extranjeros (55,9 por ciento), contrarrestado por el menor arribo de turistas nacionales (-0,5 por ciento).
- Entre enero y noviembre, a la región llegaron 381 353 personas, número inferior en 7,2 por ciento en comparación al mismo periodo de 2016. Este menor flujo estuvo asociado al menor arribo de turistas nacionales (-8,9 por ciento) y extranjeros (-0,1 por ciento).

**GRÁFICO N° 2**  
**EVOLUCIÓN DE ARRIBOS A ESTABLECIMIENTOS DE HOSPEDAJE**  
(Variación %)

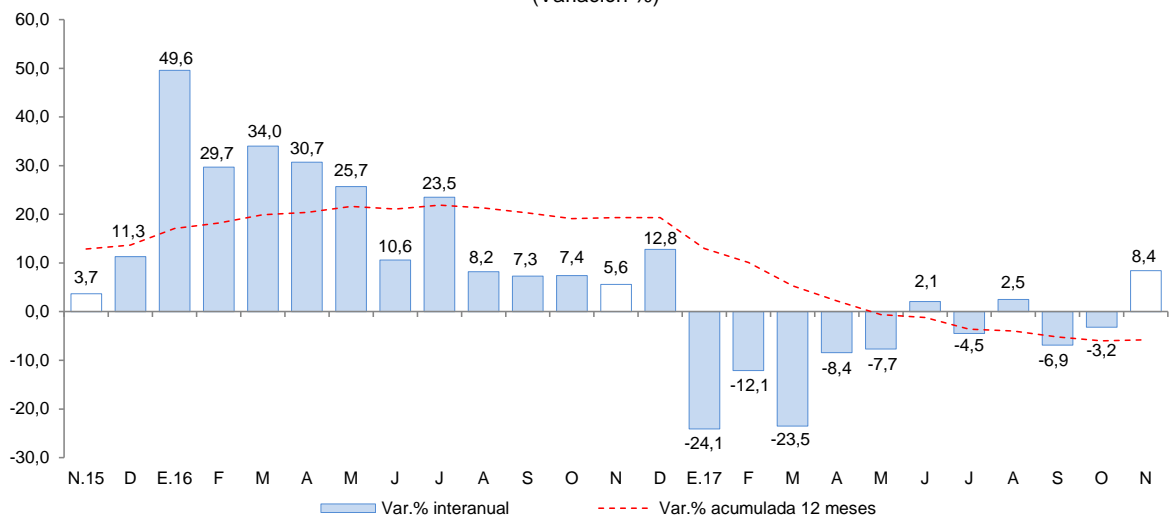

Fuente: Encuesta Mensual a Establecimientos de Hospedaje Temporal - MINCETUR



## II. ASPECTOS LABORALES

### 1. Empleo

- El índice de empleo formal en las empresas de 10 a más trabajadores de la ciudad de Puerto Maldonado se contrajo 3,8 por ciento interanual, debido a la menor demanda laboral de los sectores: industria manufacturera (-17,0 por ciento), transporte, almacenes y comunicaciones (-11,5 por ciento), y servicios (-2,2 por ciento). De la misma forma, entre enero y noviembre de 2017, el empleo formal bajó 6,8 por ciento con respecto a similar periodo de 2016, por menor demanda laboral de los sectores: industria manufacturera (-44,8 por ciento), comercio (-16,8 por ciento), transportes, almacenes y comunicaciones (-5,0 por ciento), y servicios (-1,8 por ciento).

**CUADRO N° 6**  
**CIUDAD DE PUERTO MALDONADO: ÍNDICE MENSUAL DE EMPLEO EN EMPRESAS PRIVADAS FORMALES DE 10 Y MÁS TRABAJADORES POR RAMA DE ACTIVIDAD ECONÓMICA 1/**  
 (Noviembre 2010=100)

Sector	Noviembre			Enero - Noviembre		
	2016	2017	Var. %	2016	2017	Var. %
Extractiva 2/	96,5	98,2	1,7	89,0	97,1	9,0
Industria manufacturera	34,8	28,9	-17,0	41,9	23,1	-44,8
Comercio	107,3	109,9	2,4	138,9	115,6	-16,8
Transporte, almacenes y comunicaciones	79,8	70,6	-11,5	74,5	70,8	-5,0
Servicios 3/	104,0	101,7	-2,2	96,7	94,9	-1,8
<b>TOTAL</b>	<b>83,5</b>	<b>80,4</b>	<b>-3,8</b>	<b>82,6</b>	<b>77,0</b>	<b>-6,8</b>

Nota: La información corresponde al primer día de cada mes.

1/ Cifras preliminares.

2/ Conformada por las subramas agricultura, pesca y minería.

3/ Conformada por las subramas servicios prestados a empresas, restaurantes y hoteles, establecimientos financieros, enseñanza, servicios sociales y comunales; y electricidad, gas y agua.

Fuente: MTPE - Encuesta Nacional de Variación del Empleo (ENVME).

Elaboración: BCRP, Sucursal Cusco. Departamento de Estudios Económicos.

**GRÁFICO N° 3**  
**CIUDAD DE PUERTO MALDONADO: EMPLEO FORMAL URBANO EN EMPRESAS DE 10 A MÁS TRABAJADORES**  
 (Variación % respecto a similar mes del año anterior)

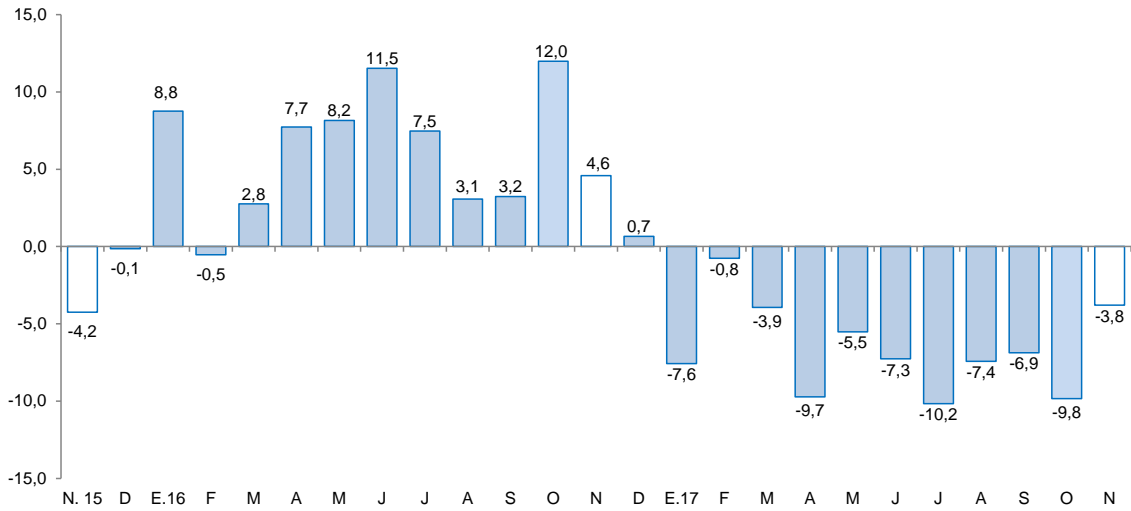

Fuente: MTPE

### III. SECTOR EXTERNO

#### 1. Exportaciones

- Las exportaciones de Madre de Dios totalizaron US\$ 6,5 millones en noviembre, inferior en 32,1 por ciento con respecto a igual mes de 2016. Por tipo de exportación, las exportaciones tradicionales y no tradicionales disminuyeron 34,9 y 23,6 por ciento interanual, respectivamente.
- En cuanto a las exportaciones tradicionales (US\$ 4,7 millones), el descenso fue explicado por el menor envío de oro; asimismo, las exportaciones no tradicionales (US\$ 1,8 millones) se redujeron por el menor envío de productos agropecuarios, en específico nuez de Brasil sin cáscaras.
- En el periodo enero - noviembre, las exportaciones (US\$ 76,1 millones) crecieron 65,3 por ciento con respecto a similar periodo de 2016. Las exportaciones tradicionales se expandieron 114,2 por ciento; mientras que, las exportaciones no tradicionales disminuyeron 11,4 por ciento.
- Los principales destinos de las exportaciones registradas entre enero y noviembre fueron: la India (59,0 por ciento del total) y los Emiratos Árabes Unidos (18,7 por ciento), los que en conjunto adquirieron el 77,7 por ciento del total exportado. El principal producto exportado a estos mercados fue oro.

**CUADRO Nº 7**  
**EXPORTACIONES POR GRUPO DE PRODUCTOS 1/**  
 (Valor FOB en miles de US\$)

TIPO	Estructura % 2015	Noviembre		Enero - Noviembre	
		2016	2017	2016	2017
<b>PRODUCTOS TRADICIONALES</b>	<b>90,3</b>	<b>7 236</b>	<b>4 714</b>	<b>28 122</b>	<b>60 250</b>
Mineros	90,3	7 236	4 714	28 122	60 250
<b>PRODUCTOS NO TRADICIONALES</b>	<b>9,7</b>	<b>2 299</b>	<b>1 756</b>	<b>17 921</b>	<b>15 881</b>
Agropecuarios	7,8	2 223	1 439	15 926	14 165
Pesqueros	0,0	0	1	0	1
Maderas y papeles, y sus manufacturas	1,8	76	316	1 985	1 682
Químicos	0,0	0	0	0	3
Metal-mecánicos	0,0	0	0	10	30
Otros	0,0	0	0	0	0
<b>TOTAL EXPORTACIONES</b>	<b>100,0</b>	<b>9 535</b>	<b>6 470</b>	<b>46 043</b>	<b>76 131</b>

1/ Cifras preliminares.

Fuente: SUNAT.

Elaboración: BCRP, Sucursal Cusco. Departamento de Estudios Económicos.

## 2. Importaciones

- En noviembre, las importaciones de Madre de Dios (US\$ 1,8 millones) aumentaron 174,1 por ciento con respecto a similar mes de 2016. Este resultado obedeció a las mayores importaciones de bienes de capital (1 043,2 por ciento), de consumo (77,4 por ciento), e insumos (9,0 por ciento).
- El aumento de la importación de bienes de capital fue explicado por la adquisición de equipos de transporte y materiales de construcción.
- El incremento de las importaciones de bienes de consumo fue determinado por la mayor adquisición de bienes de consumo no duraderos (77,4 por ciento).
- En tanto, la mayor importación de insumos se debió básicamente a la mayor adquisición de materias primas para la industria (9,0 por ciento).
- En el acumulado de enero a noviembre, las importaciones totalizaron US\$ 15,9 millones, expandiéndose 4,3 por ciento con respecto a igual periodo de 2016, como consecuencia de la mayor adquisición de bienes de consumo (20,6 por ciento) e insumos (2,9 por ciento), contrarrestado por la menor adquisición de bienes de capital (23,2 por ciento).
- Entre enero y noviembre, las importaciones provinieron principalmente de Brasil, el 90,7 por ciento del total.

**CUADRO Nº 8**  
**IMPORTACIONES SEGÚN USO O DESTINO ECONÓMICO 1/**  
(Valores FOB en Miles de US\$)

GRUPO	Estructura % 2015	Noviembre		Enero - Noviembre	
		2016	2017	2016	2017
<b>BIENES DE CONSUMO</b>	<b>51,0</b>	<b>349</b>	<b>619</b>	<b>8 037</b>	<b>9 695</b>
No Duraderos	51,0	349	619	8 035	9 605
Duraderos	0,0	0	0	2	90
<b>INSUMOS</b>	<b>16,3</b>	<b>222</b>	<b>242</b>	<b>2 520</b>	<b>2 592</b>
Combustible, lubricantes y conexos	0,3	0	0	77	98
Materias primas para la agricultura	4,6	0	0	195	87
Materias primas para la industria	11,4	222	242	2 248	2 407
<b>BIENES DE CAPITAL</b>	<b>32,7</b>	<b>81</b>	<b>926</b>	<b>4 672</b>	<b>3 590</b>
Materiales de construcción	11,5	75	164	1 919	1 709
Para la agricultura	4,3	0	0	127	107
Para la industria	10,8	6	0	2 625	421
Equipos de transporte	6,1	0	762	1	1 353
<b>OTROS BIENES</b>	<b>0,0</b>	<b>0</b>	<b>0</b>	<b>0</b>	<b>0</b>
<b>TOTAL IMPORTACIONES</b>	<b>100,0</b>	<b>652</b>	<b>1 787</b>	<b>15 229</b>	<b>15 877</b>

1/ Cifras preliminares.

Fuente: SUNAT.

Elaboración: BCRP, Sucursal Cusco. Departamento de Estudios Económicos.

## IV. CRÉDITO Y DEPÓSITOS

### 1. Crédito

- En noviembre, el saldo de crédito en el departamento de Madre de Dios (S/. 589 millones) se incrementó en 12,0 por ciento con respecto a similar mes de 2016.
- El saldo de crédito en la banca múltiple, que canalizó el 33,1 por ciento del saldo total, se expandió 12,6 por ciento; igualmente, el saldo de las instituciones no bancarias, que concentraron el 60,0 por ciento, creció 14,5 por ciento interanual.
- Por tipo de crédito, el saldo de crédito a personas creció 15,6 por ciento, asociado al incremento de los créditos de consumo (16,7 por ciento) e hipotecario (3,5 por ciento). También, el dirigido a empresas aumentó 10,5 por ciento.
- Por moneda, el saldo de crédito en moneda nacional creció 13,1 por ciento, por el contrario, en moneda extranjera se redujo 44,0 por ciento. Con ello, la dolarización de los créditos descendió de 1,8 por ciento en noviembre de 2016 a 0,9 por ciento en noviembre de 2017.

**CUADRO Nº 9**  
**CRÉDITO**  
(Saldos en millones de soles)

Entidades Financieras	A NOVIEMBRE			
	2016	2017	Estruct. % 2017	Var. Nom. 2017 / 2016
<b>Banco de la Nación 1/</b>	<b>28</b>	<b>35</b>	<b>6,0</b>	<b>28,1</b>
<b>Agrobanco 2/</b>	<b>16</b>	<b>5</b>	<b>0,9</b>	<b>-67,6</b>
<b>Banca múltiple</b>	<b>173</b>	<b>195</b>	<b>33,1</b>	<b>12,6</b>
<b>Instituciones no bancarias</b>	<b>309</b>	<b>354</b>	<b>60,0</b>	<b>14,5</b>
Cajas Municipales	264	302	51,3	14,3
Financieras	44	51	8,7	15,8
<b>TOTAL</b>	<b>526</b>	<b>589</b>	<b>100,0</b>	<b>12,0</b>
<b>Empresas</b>	<b>363</b>	<b>401</b>	<b>68,0</b>	<b>10,5</b>
<b>Personas</b>	<b>163</b>	<b>189</b>	<b>32,0</b>	<b>15,6</b>
Consumo	150	175	29,6	16,7
Hipotecario	14	14	2,4	3,5
En MN	517	584	99,1	13,1
En ME	9	5	0,9	-44,0

1/ Considera solo los créditos de consumo e hipotecario.

2/ No considera los créditos a las demás empresas del sistema financiero.

Fuente: SBS.

Elaboración: BCRP, Sucursal Cusco. Departamento de Estudios Económicos.

**GRÁFICO Nº 4**  
**EVOLUCIÓN DEL CRÉDITO**  
(Variación % respecto al similar periodo del año anterior)

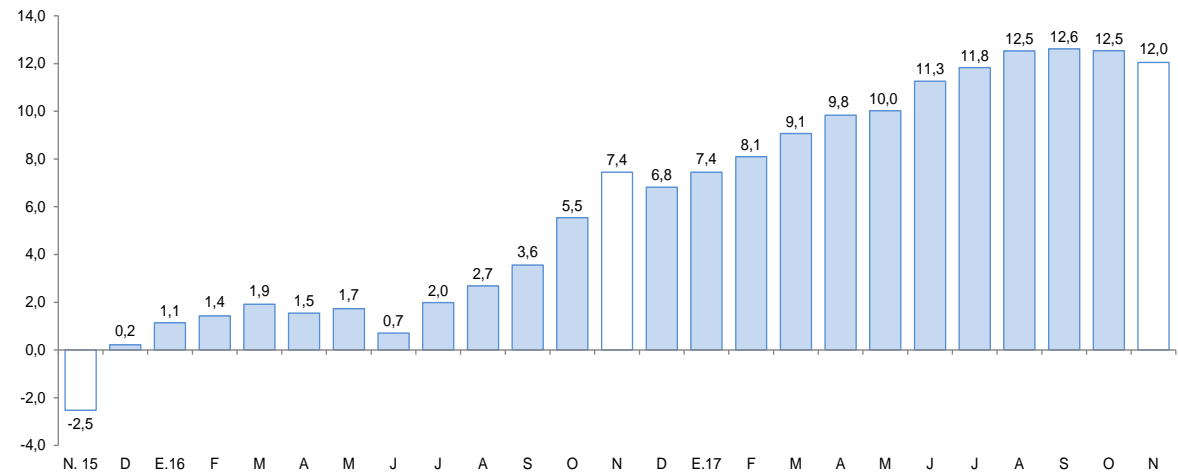

Fuente: SBS.

- La morosidad en octubre fue de 5,8 por ciento, menor en 1,8 puntos porcentuales con respecto al mismo mes de 2016. La morosidad en la banca múltiple (6,7 por ciento) decreció 2,0 puntos porcentuales y en las instituciones no bancarias (5,5 por ciento) disminuyó 1,8 puntos porcentuales.

**GRÁFICO Nº 5**  
**TASA DE MOROSIDAD 1/ 2/**  
(Porcentaje)

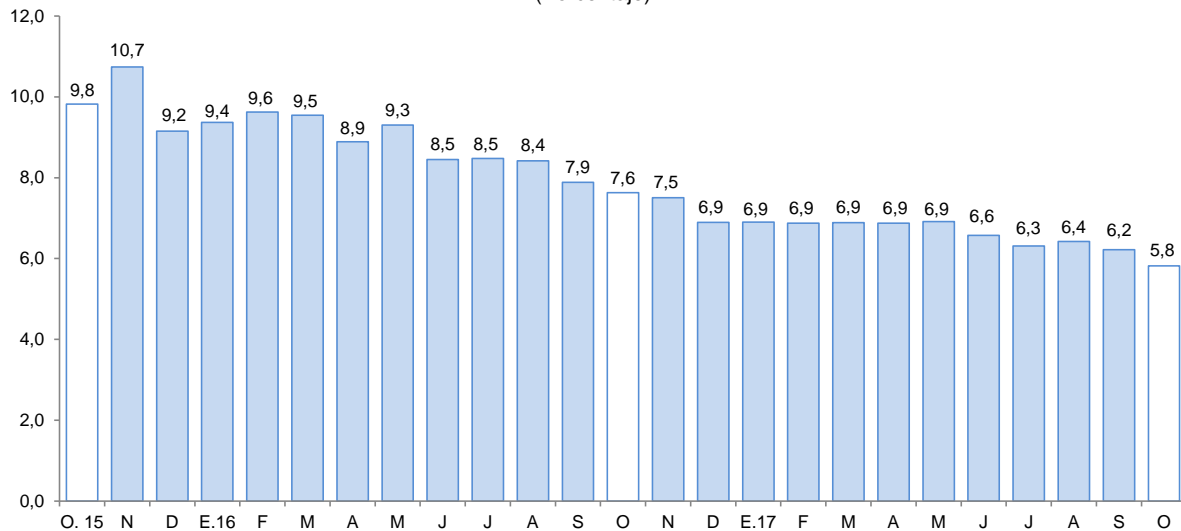

2/ Cifras preliminares

1/ Morosidad = (créditos vencidos + créditos en cobranza judicial) / colocaciones brutas.

Fuente: SBS.



## 2. Depósitos

- El saldo de depósitos en el departamento de Madre de Dios (S/ 326 millones) se incrementó en 7,0 por ciento con relación a noviembre de 2016. Este incremento fue explicado por la mayor captación de depósitos a plazo (14,4 por ciento) y de ahorro (9,6 por ciento); mientras que, las captaciones de depósitos a la vista se redujeron 6,6 por ciento.
- Por tipo de instituciones, el saldo de depósitos en la banca múltiple aumentó 4,0 por ciento y en las instituciones no bancarias 11,7 por ciento. Este último por la mayor captación de las cajas municipales (10,1 por ciento) y financieras (72,2 por ciento).
- El saldo de depósitos en moneda nacional, que representó el 88,8 por ciento del total, se expandió 8,6 por ciento, en cambio, el saldo en moneda extranjera descendió 4,4 por ciento. Con ello, el ratio de dolarización de los depósitos disminuyó de 12,6 por ciento en noviembre de 2016 a 11,2 por ciento en noviembre de 2017.

**CUADRO Nº 10**  
**DEPÓSITOS**  
(Saldos en millones de soles)

Entidades Financieras	A NOVIEMBRE			
	2016	2017	Estruct. % 2017	Var. Nom. 2017 / 2016
<b>Banco de la Nación</b>	53	56	17,2	5,4
<b>Banca múltiple</b>	142	148	45,3	4,0
<b>Instituciones no bancarias</b>	109	122	37,5	11,7
Cajas Municipales	107	117	36,0	10,1
Financieras	3	5	1,5	72,2
<b>TOTAL</b>	<b>305</b>	<b>326</b>	<b>100,0</b>	<b>7,0</b>
Vista	69	65	19,8	-6,6
Ahorro	167	183	56,2	9,6
A plazo	68	78	24,0	14,4
En MN	266	289	88,8	8,6
En ME	38	37	11,2	-4,4

Fuente: SBS.

Elaboración: BCRP, Sucursal Cusco. Departamento de Estudios Económicos.

**GRÁFICO Nº 6**  
**EVOLUCIÓN DE LOS DEPÓSITOS**  
(Variación % respecto al similar periodo del año anterior)

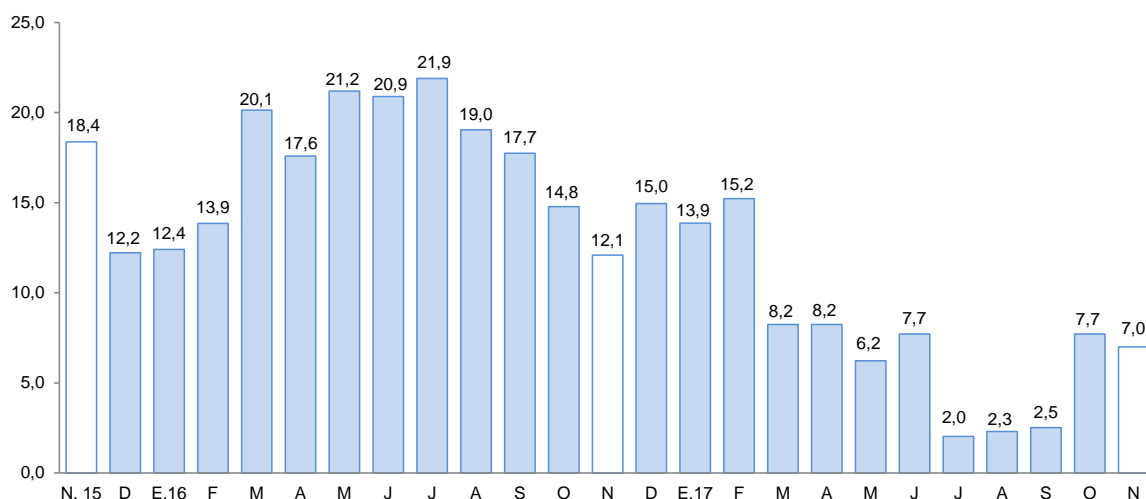

Fuente: SBS.

## **V. EJECUCIÓN DEL PRESUPUESTO DE GASTOS DEL GOBIERNO GENERAL**

### **1. Gasto No Financiero**

- En noviembre, la ejecución del presupuesto de gastos del Gobierno General en Madre de Dios (S/ 59 millones) se expandió 10,5 por ciento en términos reales, debido al aumento del gasto corriente (12,1 por ciento) y el gasto de capital (8,3 por ciento).
- Durante enero - noviembre de 2017, el gasto (S/ 756 millones) se incrementó en 1,2 por ciento, explicado por un mayor gasto corriente (5,5 por ciento).

### **2. El Gasto Corriente**

- El gasto corriente (S/ 35 millones) se incrementó en 12,1 por ciento interanual en noviembre, explicado por los mayores desembolsos en remuneraciones (22,3 por ciento), transferencias (3,0 por ciento), y bienes y servicios (2,1 por ciento).
- Entre enero y noviembre, el gasto corriente (S/ 393 millones) aumentó 5,5 por ciento en términos reales, respecto a igual periodo del año 2016. Este resultado fue debido a los mayores gastos en transferencias (21,1 por ciento) y remuneraciones (8,4 por ciento).

### **3. Gasto de capital**

- En noviembre, el gasto de capital en Madre de Dios (S/ 24 millones) creció 8,3 por ciento interanual, como consecuencia de los mayores gastos en el Gobierno Nacional (46,6 por ciento) y el Gobierno Regional (3,7 por ciento). No obstante, entre enero y noviembre, el gasto acumulado (S/ 363 millones) se redujo 3,1 por ciento en términos reales con relación a igual periodo del año 2016, explicado por los menores desembolsos del Gobierno Regional (-14,1 por ciento) y de los Gobiernos Locales (-6,2 por ciento).
- La inversión (S/ 24 millones) aumentó 8,3 por ciento en noviembre, explicado por las mayores inversiones en el Gobierno Nacional y el Gobierno Regional. En cambio, en el acumulado hasta noviembre de 2017, la inversión pública mostró un descenso de 2,3 por ciento, asociado a la menor inversión en el Gobierno Regional y los Gobiernos Locales.
- En cuanto al avance de la inversión pública en los tres niveles de gobierno, en enero - noviembre se ejecutó el 73,2 por ciento del Presupuesto Institucional Modificado (PIM). El Gobierno Nacional ejecutó el 86,5 por ciento, el Gobierno Regional el 61,9 por ciento y los Gobiernos Locales el 45,2 por ciento.

**CUADRO N° 11**  
**EJECUCIÓN DEL PRESUPUESTO DE GASTOS DEL GOBIERNO GENERAL**  
(Millones de soles)

	NOVIEMBRE			ENERO - NOVIEMBRE		
	2016	2017	Var% Real	2016	2017	Var% Real
<b>I. GASTOS CORRIENTES</b>	<b>31</b>	<b>35</b>	<b>12,1</b>	<b>362</b>	<b>393</b>	<b>5,5</b>
<b>Gobierno Nacional</b>	<b>13</b>	<b>13</b>	<b>-3,9</b>	<b>167</b>	<b>178</b>	<b>4,0</b>
<b>Gobierno Regional</b>	<b>14</b>	<b>19</b>	<b>29,4</b>	<b>159</b>	<b>177</b>	<b>8,2</b>
<b>Gobiernos Locales</b>	<b>3</b>	<b>4</b>	<b>1,9</b>	<b>37</b>	<b>38</b>	<b>0,3</b>
<b>Remuneraciones</b>	<b>15</b>	<b>19</b>	<b>22,3</b>	<b>168</b>	<b>187</b>	<b>8,4</b>
Gobierno Nacional	5	5	-2,9	59	61	-0,8
Gobierno Regional	9	12	42,7	97	115	15,3
Gobiernos Locales	1	1	-14,4	11	11	-2,8
<b>Bienes y Servicios</b>	<b>13</b>	<b>13</b>	<b>2,1</b>	<b>166</b>	<b>171</b>	<b>0,0</b>
Gobierno Nacional	6	5	-7,6	88	94	3,4
Gobierno Regional	5	5	6,6	55	53	-6,8
Gobiernos Locales	2	2	16,9	23	24	3,3
<b>Transferencias 1/</b>	<b>3</b>	<b>3</b>	<b>3,0</b>	<b>28</b>	<b>35</b>	<b>21,1</b>
Gobierno Nacional	2	2	3,5	19	24	22,3
Gobierno Regional	0	1	29,9	6	9	30,6
Gobiernos Locales	0	0	-38,8	2	2	-13,8
<b>II. GASTOS DE CAPITAL</b>	<b>22</b>	<b>24</b>	<b>8,3</b>	<b>364</b>	<b>363</b>	<b>-3,1</b>
<b>Gobierno Nacional</b>	<b>6</b>	<b>9</b>	<b>46,6</b>	<b>232</b>	<b>243</b>	<b>1,9</b>
<b>Gobierno Regional</b>	<b>11</b>	<b>12</b>	<b>3,7</b>	<b>96</b>	<b>85</b>	<b>-14,1</b>
<b>Gobiernos Locales</b>	<b>5</b>	<b>3</b>	<b>-30,4</b>	<b>37</b>	<b>36</b>	<b>-6,2</b>
<b>Formación bruta de capital 2/</b>	<b>22</b>	<b>24</b>	<b>8,3</b>	<b>359</b>	<b>361</b>	<b>-2,3</b>
Gobierno Nacional	6	9	46,6	230	242	2,1
Gobierno Regional	11	12	3,7	92	83	-11,5
Gobiernos Locales	5	3	-30,4	37	35	-7,0
<b>Otros gastos de capital 3/</b>	<b>0</b>	<b>0</b>	<b>-</b>	<b>5</b>	<b>2</b>	<b>-57,5</b>
<b>III. GASTO NO FINANCIERO TOTAL (I+II)</b>	<b>53</b>	<b>59</b>	<b>10,5</b>	<b>726</b>	<b>756</b>	<b>1,2</b>
<b>Gobierno Nacional</b>	<b>19</b>	<b>22</b>	<b>12,2</b>	<b>398</b>	<b>421</b>	<b>2,8</b>
<b>Gobierno Regional</b>	<b>25</b>	<b>30</b>	<b>18,1</b>	<b>255</b>	<b>262</b>	<b>-0,2</b>
<b>Gobiernos Locales</b>	<b>8</b>	<b>7</b>	<b>-16,6</b>	<b>74</b>	<b>73</b>	<b>-2,9</b>

1/ Incluye el pago de pensiones, donaciones, transferencias y otros gastos corrientes.

2/ Considera el gasto en Defensa e Interior.

3/ Incluye donaciones y transferencias.

Fuente: MEF

Elaboración: BCRP - Sucursal Cusco. Departamento de Estudios Económicos



**GRÁFICO N° 7**  
**EVOLUCIÓN DE LA INVERSIÓN PÚBLICA**  
(Variación % real)

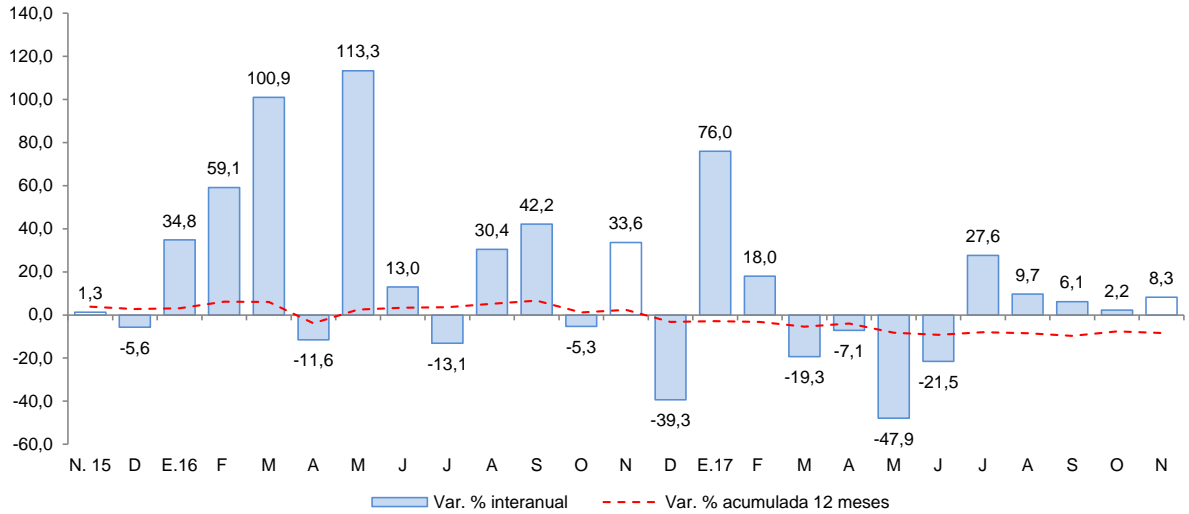

Fuente: BCRP – Departamento de Estadísticas Fiscales

- Los principales proyectos desarrollados en noviembre, por el Gobierno Nacional fueron:
  - Rehabilitación y remodelación de la infraestructura educativa y equipamiento en la institución educativa Dos de Mayo ubicada en la provincia de Tambopata (S/ 4,7 millones).
  - Rehabilitación y remodelación de la infraestructura educativa y equipamiento en la institución educativa Guillermo Billinghursts ubicada en la provincia de Tambopata (S/ 1,1 millones).
  
- En el Gobierno Regional, los principales proyectos desarrollados fueron:
  - Mejoramiento de la oferta de los servicios educativos en la Institución Educativa Faustino Maldonado de la ciudad de Puerto Maldonado (S/ 751,8 miles).
  - Ampliación y mejoramiento del servicio educativo en la Institución Educativa Horacio Zevallos Games de la localidad de Huaypetuhe en la provincia del Manu (S/ 742,9 miles).
  
- Por último, en los Gobiernos Locales los proyectos más destacables fueron:
  - Mejoramiento y remodelación de la Plaza de Armas de la localidad de Iñapari en la provincia de Tahuamanu (S/ 440,0 miles).
  - Mejoramiento del servicio educativo del nivel primario en las instituciones educativas de San José de Karene y Puerto Luz en la provincia del Manu (S/ 439,0 miles).



## VI. ENCUESTA DE PERCEPCIÓN REGIONAL

- El Índice de Confianza Empresarial Regional (ICER), en el mes de noviembre de 2017, se ubicó en 56 puntos, disminuyendo un punto con respecto al mes anterior. Esta disminución se debió a la menor expectativa de la situación empresarial en el sector servicios.

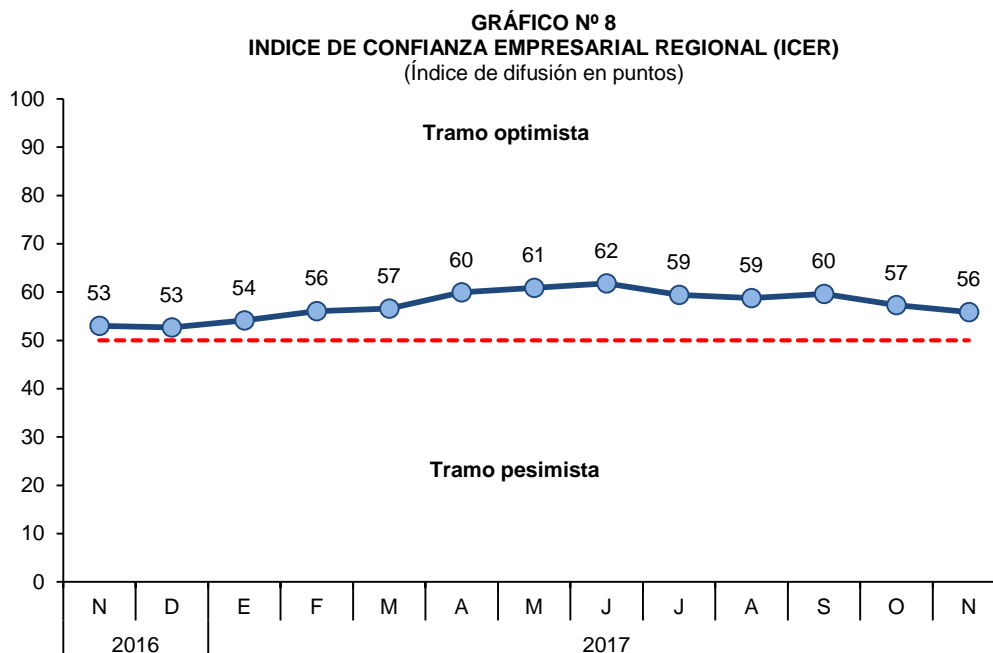

- El índice de la situación actual del negocio se ubicó en 63 puntos en noviembre, igual que el mes anterior. Una mayor proporción de empresarios de los sectores comercio, servicios y manufactura calificaron como buena su situación actual del negocio.

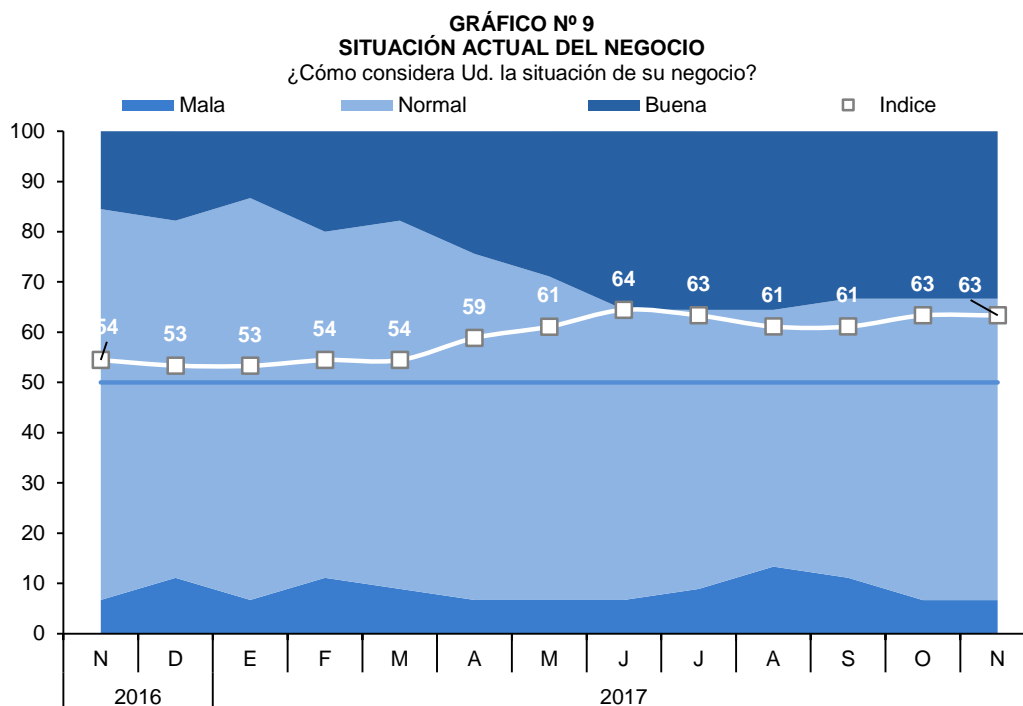

- En lo que respecta al nivel de ventas, el índice se situó en 56 puntos, igual al nivel del mes anterior y mayor en cinco puntos, respecto al noviembre 2016. Los empresarios de los sectores: comercio y manufactura, señalaron tener mayor nivel de ventas.

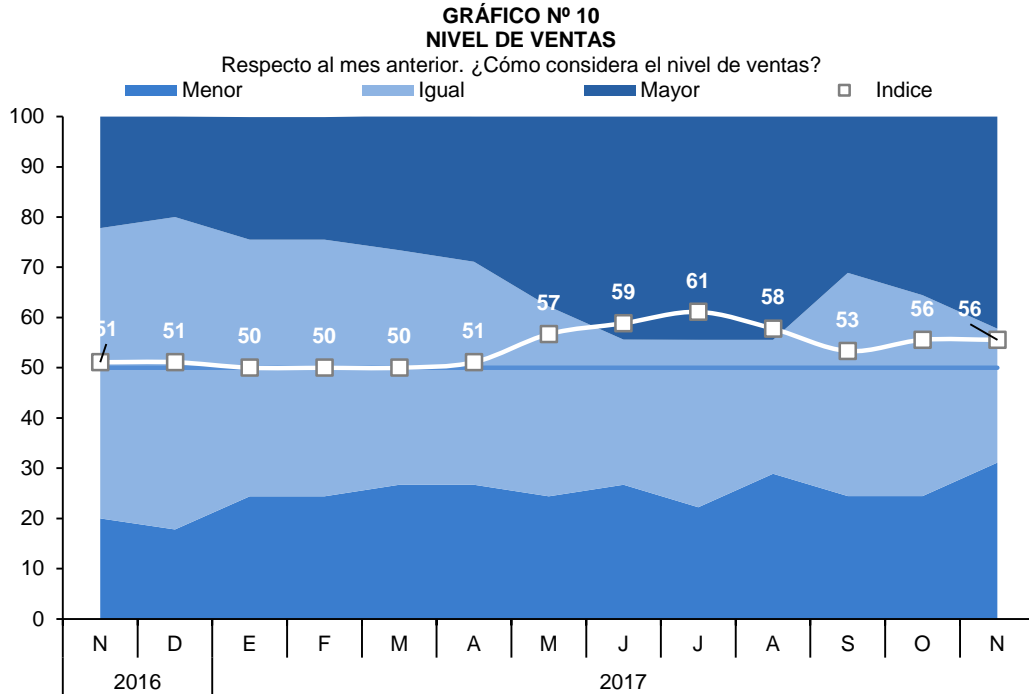

- El índice de acceso al crédito alcanzó 67 puntos, manteniéndose estable con respecto al mes anterior, y ocho puntos sobre el nivel de noviembre de 2016. Los empresarios en los sectores servicios, comercio y manufactura percibieron una mejora en el acceso al crédito.

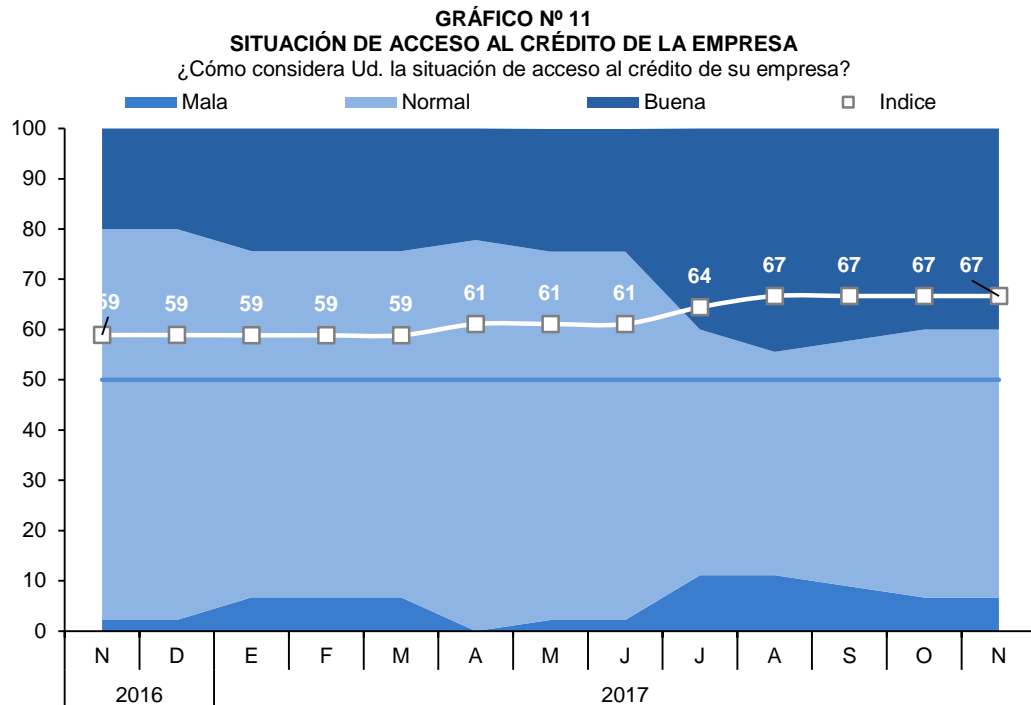

- El índice de la situación financiera de la empresa se ubicó en 62 puntos, siendo mayor en un punto con respecto al mes anterior. Cabe mencionar que, los empresarios de los sectores comercio, servicios y manufactura afirmaron tener una buena situación financiera.

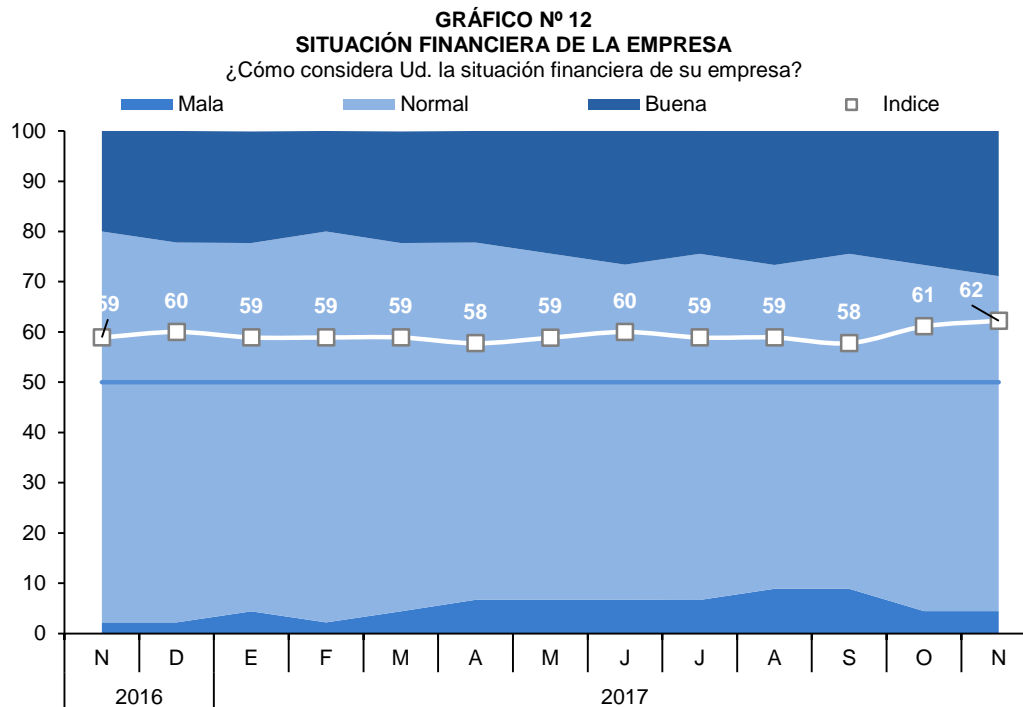

**VII. ANEXOS**

**ANEXO 1**

**MADRE DE DIOS: PRODUCCIÓN AGROPECUARIA 1/  
(T.m.)**

PRODUCTOS	2016		2017										PRODUCTOS	
	NOV	DIC	ENE	FEB	MAR	ABR	MAY	JUN	JUL	AGO	SET	OCT		NOV
<b>AGRICOLA</b>														<b>AGRICOLA</b>
Achiote	0	0	0	0	0	0	0	1	3	2	1	0	0	Achiote
Arroz	0	0	976	1 724	1 621	370	0	0	122	246	126	189	0	Arroz
Cacao	13	5	14	18	29	95	128	145	163	188	117	33	25	Cacao
Café	0	0	0	0	4	7	3	0	0	0	0	0	0	Café
Caña de azúcar	94	63	92	94	105	101	105	101	120	108	118	112	120	Caña de azúcar
Copoazú	0	0	68	127	124	78	45	28	26	14	15	0	0	Copoazú
Frijol	0	0	0	0	0	0	0	76	86	175	0	0	0	Frijol
Maíz amarillo	0	212	2 416	5 588	4 596	1 219	0	312	1 013	42	0	0	0	Maíz amarillo
Mango	86	31	0	0	0	0	0	0	0	0	8	88	73	Mango
Palta	155	113	0	0	0	0	0	0	0	0	53	156	126	Palta
Papaya	2 785	2 902	3 334	3 273	3 814	4 726	4 763	4 615	4 431	3 979	3 837	3 593	3 266	Papaya
Brachiaria	60 300	59 890	62 880	62 750	64 310	60 194	64 625	64 639	65 227	63 292	64 080	62 791	64 679	Brachiaria
Pasto yarahua	810	892	1 307	1 049	1 046	1 201	1 387	1 398	1 547	1 739	1 517	1 709	1 394	Pasto yarahua
Piña	392	256	172	240	299	373	399	363	417	402	571	564	447	Piña
Plátano	2 122	1 997	1 717	1 782	1 923	2 128	2 423	2 411	2 312	2 225	2 568	2 182	2 069	Plátano
Yuca	1 149	1 162	929	892	1 032	1 135	1 217	1 281	1 308	1 204	572	986	859	Yuca
<b>Otros agrícolas</b>														<b>Otros agrícolas</b>
Camote	21	24	22	19	25	23	28	21	20	21	11	29	18	Camote
Carambola	11	4	11	8	13	12	15	13	12	12	12	12	8	Carambola
Cocona	16	7	20	23	29	22	25	19	19	16	25	17	12	Cocona
Coco	51	17	32	39	50	36	34	34	40	37	41	54	51	Coco
Lima	0	0	0	0	0	40	75	72	84	46	15	0	0	Lima
Limón ácido	40	37	37	34	44	33	31	33	72	36	30	43	41	Limón ácido
Maíz choclo	0	0	0	0	0	0	0	0	0	0	0	0	0	Maíz choclo
Mandarina	0	0	0	0	0	34	84	121	153	62	11	0	0	Mandarina
Naranja	8	0	0	0	65	113	157	172	182	102	89	18	7	Naranja
Uncucha	70	46	46	32	34	37	31	26	44	27	42	48	39	Uncucha
<b>PECUARIA</b>														<b>PECUARIA</b>
Carne de ave 2/	709	809	618	568	608	685	654	737	807	788	771	720	699	Carne de ave 2/
Huevo	191	247	271	256	236	216	196	181	228	263	319	339	356	Huevo
Carne de ovino 2/	5	3	3	3	3	4	4	3	4	7	3	3	5	Carne de ovino 2/
Carne de porcino 2/	74	154	42	54	68	63	69	75	14	99	70	72	87	Carne de porcino 2/
Carne de vacuno 2/	243	348	239	180	189	197	187	189	193	232	198	199	208	Carne de vacuno 2/
Leche	138	151	149	147	146	127	131	105	103	132	130	135	124	Leche

1/ Cifras preliminares.

2/ Peso neto.

FUENTE: MINAGRI

Elaboración: BCRP, Sucursal Cusco. Departamento de Estudios Económicos.



**ANEXO 2**

**MADRE DE DIOS: PRODUCCIÓN PESQUERA 1/  
(T.m.)**

SUBSECTORES	2016		2017										SUBSECTORES	
	NOV	DIC	ENE	FEB	MAR	ABR	MAY	JUN	JUL	AGO	SET	OCT		NOV
CHD 2/ 1. Fresco	30	48	41	37	32	29	36	33	36	40	45	45	52	CHD 2/ 1. Fresco

1/ Cifras preliminares.

2/ Consumo Humano Directo.

FUENTE: Ministerio de la Producción.

ELABORACIÓN: BCRP, Sucursal Cusco. Departamento de Estudios Económicos.

**ANEXO 3**

**MADRE DE DIOS: PRODUCCIÓN MINERA 1/**

SUBSECTORES	2016		2017											SUBSECTORES	
	NOV	DIC	ENE	FEB	MAR	ABR	MAY	JUN	JUL	AGO	SET	OCT	NOV		
<b>MINERÍA METÁLICA</b>															<b>MINERÍA METÁLICA</b>
Oro (Onzas Troy)	41 368	41 267	39 399	35 572	36 234	35 872	35 267	35 616	35 263	36 149	34 109	34 543	25 198	Oro (Onzas Troy)	

1/ Cifras preliminares.

FUENTE: MINEM.

ELABORACIÓN: BCRP, Sucursal Cusco. Departamento de Estudios Económicos.



**ANEXO 4**

**MADRE DE DIOS: EXPORTACIONES POR GRUPO DE PRODUCTOS 1/**  
(Valores FOB en Miles de US\$)

TIPO	2 016		2 017											TIPO
	NOV	DIC	ENE	FEB	MAR	ABR	MAY	JUN	JUL	AGO	SET	OCT	NOV	
<b>Productos tradicionales</b>	<b>7 236</b>	<b>1 320</b>	<b>2 954</b>	<b>2 507</b>	<b>1 781</b>	<b>6 367</b>	<b>4 643</b>	<b>7 576</b>	<b>11 818</b>	<b>6 718</b>	<b>4 267</b>	<b>6 905</b>	<b>4 714</b>	<b>Productos tradicionales</b>
Mineros	7 236	1 320	2 954	2 507	1 781	6 367	4 643	7 576	11 818	6 718	4 267	6 905	4 714	Mineros
<b>Productos no tradicionales</b>	<b>2 299</b>	<b>1 103</b>	<b>459</b>	<b>1 192</b>	<b>1 686</b>	<b>1 923</b>	<b>1 781</b>	<b>2 185</b>	<b>1 697</b>	<b>864</b>	<b>1 726</b>	<b>612</b>	<b>1 756</b>	<b>Productos no tradicionales</b>
Agropecuarios	2 223	996	341	1 047	1 587	1 873	1 561	2 030	1 505	780	1 508	494	1 439	Agropecuarios
Pesqueros	0	0	0	0	0	0	0	0	0	0	0	0	1	Pesqueros
Maderas y papeles, y sus manufacturas	76	107	118	145	99	50	220	155	192	54	215	118	316	Maderas y papeles, y sus manufacturas
Químicos	0	0	0	0	0	0	0	0	0	0	3	0	0	Químicos
Metal mecánicos	0	0	0	0	0	0	0	0	0	30	0	0	0	Metal mecánicos
Otros	0	0	0	0	0	0	0	0	0	0	0	0	0	Otros
<b>TOTAL EXPORTACIONES</b>	<b>9 535</b>	<b>2 423</b>	<b>3 413</b>	<b>3 699</b>	<b>3 467</b>	<b>8 290</b>	<b>6 424</b>	<b>9 761</b>	<b>13 515</b>	<b>7 582</b>	<b>5 993</b>	<b>7 517</b>	<b>6 470</b>	<b>TOTAL EXPORTACIONES</b>

1/ Cifras preliminares.

FUENTE: SUNAT.

ELABORACIÓN: BCRP, Sucursal Cusco. Departamento de Estudios Económicos.



**ANEXO 5**

**MADRE DE DIOS: EXPORTACIONES POR GRUPO DE PRODUCTOS 1/**  
(Valores FOB en Miles de US\$)

TIPO	2 016		2 017										TIPO	
	NOV	DIC	ENE	FEB	MAR	ABR	MAY	JUN	JUL	AGO	SET	OCT		NOV
<b>PRODUCTOS TRADICIONALES</b>	<b>7 236</b>	<b>1 320</b>	<b>2 954</b>	<b>2 507</b>	<b>1 781</b>	<b>6 367</b>	<b>4 643</b>	<b>7 576</b>	<b>11 818</b>	<b>6 718</b>	<b>4 267</b>	<b>6 905</b>	<b>4 714</b>	<b>PRODUCTOS TRADICIONALES</b>
<b>Mineros</b>	<b>7 236</b>	<b>1 320</b>	<b>2 954</b>	<b>2 507</b>	<b>1 781</b>	<b>6 367</b>	<b>4 643</b>	<b>7 576</b>	<b>11 818</b>	<b>6 718</b>	<b>4 267</b>	<b>6 905</b>	<b>4 714</b>	<b>Mineros</b>
Oro	7 236	1 320	2 954	2 507	1 781	6 367	4 643	7 576	11 818	6 718	4 267	6 905	4 714	Oro
<b>PRODUCTOS NO TRADICIONALES</b>	<b>2 299</b>	<b>1 103</b>	<b>459</b>	<b>1 192</b>	<b>1 686</b>	<b>1 923</b>	<b>1 781</b>	<b>2 185</b>	<b>1 697</b>	<b>864</b>	<b>1 726</b>	<b>612</b>	<b>1 756</b>	<b>PRODUCTOS NO TRADICIONALES</b>
<b>Agropecuario</b>	<b>2 223</b>	<b>996</b>	<b>341</b>	<b>1 047</b>	<b>1 587</b>	<b>1 873</b>	<b>1 561</b>	<b>2 030</b>	<b>1 505</b>	<b>780</b>	<b>1 508</b>	<b>494</b>	<b>1 439</b>	<b>Agropecuario</b>
Nueces del Brasil con o sin cáscara, frescas o secas.	2 223	978	341	1 047	1 536	1 863	1 433	1 950	1 503	776	1 508	494	1 439	Nueces del Brasil con o sin cáscara, frescas o secas.
Los demás frutos de cascara, frescos o secos, incluidos sin cáscara o mondados	0	0	0	0	51	0	0	80	0	0	0	0	0	Los demás frutos de cascara, frescos o secos, incluidos sin cáscara o mondados
Las demás aves.	0	0	0	0	0	10	0	0	2	0	0	0	0	Las demás aves.
Legumbres	0	18	0	0	0	0	0	0	0	0	0	0	0	Legumbres
Resto	0	0	0	0	0	0	0	0	0	4	0	0	0	Resto
<b>Pesqueros</b>	<b>0</b>	<b>0</b>	<b>0</b>	<b>0</b>	<b>0</b>	<b>0</b>	<b>0</b>	<b>0</b>	<b>0</b>	<b>0</b>	<b>0</b>	<b>0</b>	<b>1</b>	<b>Pesqueros</b>
Peces ornamentales	0	0	0	0	0	0	0	0	0	0	0	0	1	Peces ornamentales
<b>Maderas y papeles, y sus manufacturas</b>	<b>76</b>	<b>107</b>	<b>118</b>	<b>145</b>	<b>99</b>	<b>50</b>	<b>220</b>	<b>155</b>	<b>192</b>	<b>54</b>	<b>215</b>	<b>118</b>	<b>316</b>	<b>Maderas y papeles, y sus manufacturas</b>
Maderas aserradas de las maderas tropicales	0	0	39	65	0	0	128	87	141	1	0	0	172	Maderas aserradas de las maderas tropicales
Demás maderas aserradas o debastadas longitudinalmente, cortada o desenrollada	76	0	79	20	0	50	14	37	20	18	19	0	78	Demás maderas aserradas o debastadas longitudinalmente, cortada o desenrollada
Tablillas y frisos para parques, sin ensamblar, distintas de las coníferas	0	103	0	0	99	0	47	0	25	0	196	118	66	Tablillas y frisos para parques, sin ensamblar, distintas de las coníferas
Manufactura de papel y cartón	0	0	0	60	0	0	31	31	6	35	0	0	0	Manufactura de papel y cartón
Resto	0	4	39	125	0	0	159	118	147	36	0	0	172	Resto
<b>Químicos</b>	<b>0</b>	<b>0</b>	<b>0</b>	<b>0</b>	<b>0</b>	<b>0</b>	<b>0</b>	<b>0</b>	<b>0</b>	<b>0</b>	<b>3</b>	<b>0</b>	<b>0</b>	<b>Químicos</b>
Resto de productos químicos	0	0	0	0	0	0	0	0	0	0	3	0	0	Resto de productos químicos
<b>Metal-mecánicos</b>	<b>0</b>	<b>0</b>	<b>0</b>	<b>0</b>	<b>0</b>	<b>0</b>	<b>0</b>	<b>0</b>	<b>0</b>	<b>30</b>	<b>0</b>	<b>0</b>	<b>0</b>	<b>Metal-mecánicos</b>
Otros	0	0	0	0	0	0	0	0	0	0	0	0	0	Otros
<b>TOTAL EXPORTACIONES</b>	<b>9 535</b>	<b>2 423</b>	<b>3 413</b>	<b>3 699</b>	<b>3 467</b>	<b>8 290</b>	<b>6 424</b>	<b>9 761</b>	<b>13 515</b>	<b>7 582</b>	<b>5 993</b>	<b>7 517</b>	<b>6 470</b>	<b>TOTAL EXPORTACIONES</b>

1/ Cifras preliminares.

FUENTE: SUNAT.

ELABORACIÓN: BCRP, Sucursal Cusco. Departamento de Estudios Económicos.



**ANEXO 6**

**MADRE DE DIOS: IMPORTACIONES SEGÚN USO O DESTINO ECONÓMICO 1/ 2/**  
(Valores FOB en Miles de US\$)

GRUPO	2016		2017											GRUPO
	NOV	DIC	ENE	FEB	MAR	ABR	MAY	JUN	JUL	AGO	SET	OCT	NOV	
<b>I. Bienes de consumo</b>	<b>349</b>	<b>241</b>	<b>436</b>	<b>1 156</b>	<b>1 116</b>	<b>940</b>	<b>575</b>	<b>1 715</b>	<b>767</b>	<b>960</b>	<b>764</b>	<b>647</b>	<b>619</b>	<b>I. Bienes de consumo</b>
No duraderos	349	230	436	1 156	1 104	940	563	1 714	708	960	764	641	619	No duraderos
Duraderos	0	11	0	0	12	0	12	1	59	0	0	6	0	Duraderos
<b>II. Insumos</b>	<b>222</b>	<b>186</b>	<b>411</b>	<b>138</b>	<b>202</b>	<b>154</b>	<b>309</b>	<b>24</b>	<b>323</b>	<b>361</b>	<b>174</b>	<b>254</b>	<b>242</b>	<b>II. Insumos</b>
Combustibles, lubricantes y conexos	0	0	0	43	0	0	55	0	0	0	0	0	0	Combustibles, lubricantes y conexos
Materias primas para la agricultura	0	0	0	0	0	0	0	0	14	44	16	13	0	Materias primas para la agricultura
Materias primas para la industria	222	186	411	95	202	154	254	24	309	317	158	241	242	Materias primas para la industria
<b>III. Bienes de capital</b>	<b>81</b>	<b>227</b>	<b>115</b>	<b>160</b>	<b>356</b>	<b>389</b>	<b>202</b>	<b>205</b>	<b>101</b>	<b>698</b>	<b>106</b>	<b>332</b>	<b>926</b>	<b>III. Bienes de capital</b>
Materiales de construcción	75	192	115	160	290	85	202	186	101	101	103	202	164	Materiales de construcción
Para la agricultura	0	0	0	0	48	32	0	5	0	6	0	16	0	Para la agricultura
Para la industria	6	35	0	0	18	272	0	14	0	3	0	114	0	Para la industria
Equipos de transporte	0	0	0	0	0	0	0	0	0	588	3	0	762	Equipos de transporte
<b>IV. Otros bienes</b>	<b>0</b>	<b>0</b>	<b>0</b>	<b>0</b>	<b>0</b>	<b>0</b>	<b>0</b>	<b>0</b>	<b>0</b>	<b>0</b>	<b>0</b>	<b>0</b>	<b>0</b>	<b>IV. Otros bienes</b>
<b>TOTAL</b>	<b>652</b>	<b>654</b>	<b>962</b>	<b>1 454</b>	<b>1 674</b>	<b>1 483</b>	<b>1 086</b>	<b>1 944</b>	<b>1 191</b>	<b>2 019</b>	<b>1 044</b>	<b>1 233</b>	<b>1 787</b>	<b>TOTAL</b>

1/ Cifras preliminares.

FUENTE: SUNAT.

ELABORACIÓN: BCRP, Sucursal Cusco. Departamento de Estudios Económicos.



**ANEXO 7**

**MADRE DE DIOS: IMPORTACIONES SEGÚN USO O DESTINO ECONÓMICO 1/ 2/**

(Valores FOB en Miles de US\$)

GRUPO	2 016		2 017											GRUPO
	NOV	DIC	ENE	FEB	MAR	ABR	MAY	JUN	JUL	AGO	SET	OCT	NOV	
<b>BIENES DE CONSUMO</b>	<b>349</b>	<b>241</b>	<b>436</b>	<b>1 156</b>	<b>1 116</b>	<b>940</b>	<b>575</b>	<b>1 715</b>	<b>767</b>	<b>960</b>	<b>764</b>	<b>647</b>	<b>619</b>	<b>BIENES DE CONSUMO</b>
<b>Bienes de consumo no duradero</b>	<b>349</b>	<b>230</b>	<b>436</b>	<b>1 156</b>	<b>1 104</b>	<b>940</b>	<b>563</b>	<b>1 714</b>	<b>708</b>	<b>960</b>	<b>764</b>	<b>641</b>	<b>619</b>	<b>Bienes de consumo no duradero</b>
Productos alimenticios primarios	25	126	271	1 053	849	725	246	1 101	279	376	190	74	175	Productos alimenticios primarios
Productos alimenticios elaborados	240	103	164	103	255	198	220	457	356	502	493	567	444	Productos alimenticios elaborados
Bebidas	0	0	0	0	0	17	0	0	0	0	0	0	0	Bebidas
Otros bienes de consumo no duradero	84	1	1	0	0	0	98	156	72	82	81	0	0	Otros bienes de consumo no duradero
<b>Bienes de consumo duradero</b>	<b>0</b>	<b>11</b>	<b>0</b>	<b>0</b>	<b>12</b>	<b>0</b>	<b>12</b>	<b>1</b>	<b>59</b>	<b>0</b>	<b>0</b>	<b>6</b>	<b>0</b>	<b>Bienes de consumo duradero</b>
Utensilios domésticos	0	0	0	0	12	0	0	0	0	0	0	0	0	Utensilios domésticos
Obj.de adorno de uso personal, instrumento musical y otros	0	0	0	0	0	0	0	0	0	0	0	2	0	Obj.de adorno de uso personal, instrumento musical y otros
Muebles y otro equipo para el hogar	0	11	0	0	0	0	0	1	0	0	0	0	0	Muebles y otro equipo para el hogar
Vehículo de transporte particular	0	0	0	0	0	0	12	0	59	0	0	4	0	Vehículo de transporte particular
<b>INSUMOS</b>	<b>222</b>	<b>186</b>	<b>411</b>	<b>138</b>	<b>202</b>	<b>154</b>	<b>309</b>	<b>24</b>	<b>323</b>	<b>361</b>	<b>174</b>	<b>254</b>	<b>242</b>	<b>INSUMOS</b>
<b>Combustibles, lubricantes y conexos</b>	<b>0</b>	<b>0</b>	<b>0</b>	<b>43</b>	<b>0</b>	<b>0</b>	<b>55</b>	<b>0</b>	<b>0</b>	<b>0</b>	<b>0</b>	<b>0</b>	<b>0</b>	<b>Combustibles, lubricantes y conexos</b>
Lubricantes	0	0	0	43	0	0	55	0	0	0	0	0	0	Lubricantes
<b>Materias primas para la agricultura</b>	<b>0</b>	<b>0</b>	<b>0</b>	<b>0</b>	<b>0</b>	<b>0</b>	<b>0</b>	<b>0</b>	<b>14</b>	<b>44</b>	<b>16</b>	<b>13</b>	<b>0</b>	<b>Materias primas para la agricultura</b>
Alimentos para animales elaborados	0	0	0	0	0	0	0	0	14	14	16	13	0	Alimentos para animales elaborados
Otras materias primas para la agricultura - naturales	0	0	0	0	0	0	0	0	30	0	0	0	0	Otras materias primas para la agricultura - naturales
<b>Materias primas para la industria</b>	<b>222</b>	<b>186</b>	<b>411</b>	<b>95</b>	<b>202</b>	<b>154</b>	<b>254</b>	<b>24</b>	<b>309</b>	<b>317</b>	<b>158</b>	<b>241</b>	<b>242</b>	<b>Materias primas para la industria</b>
Productos alimenticios primarios	33	73	0	17	0	0	0	0	14	5	5	34	0	Productos alimenticios primarios
Productos alimenticios semielaborados	0	0	0	0	0	0	0	0	0	19	0	0	0	Productos alimenticios semielaborados
Productos agropecuarios no alimenticios semielaborados	112	0	133	0	0	46	0	0	109	0	0	80	90	Productos agropecuarios no alimenticios semielaborados
Productos agropecuarios no alimenticios elaborados	61	0	76	79	81	0	45	0	55	32	18	26	26	Productos agropecuarios no alimenticios elaborados
Productos mineros elaborados	0	112	202	0	111	107	210	7	200	249	90	109	92	Productos mineros elaborados
Productos químico - farmacéuticos primarios	17	0	0	0	9	0	0	17	0	0	13	29	0	Productos químico - farmacéuticos primarios
<b>BIENES DE CAPITAL</b>	<b>81</b>	<b>227</b>	<b>115</b>	<b>160</b>	<b>356</b>	<b>389</b>	<b>202</b>	<b>205</b>	<b>101</b>	<b>698</b>	<b>106</b>	<b>332</b>	<b>926</b>	<b>BIENES DE CAPITAL</b>
<b>Materiales de construcción</b>	<b>75</b>	<b>192</b>	<b>115</b>	<b>160</b>	<b>290</b>	<b>85</b>	<b>202</b>	<b>186</b>	<b>101</b>	<b>101</b>	<b>103</b>	<b>202</b>	<b>164</b>	<b>Materiales de construcción</b>
Materiales de construcción - elaborados	75	192	115	160	290	85	202	186	101	101	103	202	164	Materiales de construcción - elaborados
<b>Para la agricultura</b>	<b>0</b>	<b>0</b>	<b>0</b>	<b>0</b>	<b>48</b>	<b>32</b>	<b>0</b>	<b>5</b>	<b>0</b>	<b>6</b>	<b>0</b>	<b>16</b>	<b>0</b>	<b>Para la agricultura</b>
Bienes de capital para la agricultura-maquinas y herramientas	0	0	0	0	48	32	0	5	0	6	0	16	0	Bienes de capital para la agricultura-maquinas y herramientas
<b>Para la industria</b>	<b>6</b>	<b>35</b>	<b>0</b>	<b>0</b>	<b>18</b>	<b>272</b>	<b>0</b>	<b>14</b>	<b>0</b>	<b>3</b>	<b>0</b>	<b>114</b>	<b>0</b>	<b>Para la industria</b>
Bienes de capital para la industria-partes y accesorios de maquinaria industrial	0	2	0	0	0	3	0	0	0	0	0	9	0	Bienes de capital para la industria-partes y accesorios de maquinaria industrial
Bienes de capital para la industria-otro equipo fijo	6	34	0	0	18	269	0	14	0	3	0	105	0	Bienes de capital para la industria-otro equipo fijo
<b>Equipos de transporte</b>	<b>0</b>	<b>0</b>	<b>0</b>	<b>0</b>	<b>0</b>	<b>0</b>	<b>0</b>	<b>0</b>	<b>0</b>	<b>588</b>	<b>3</b>	<b>0</b>	<b>762</b>	<b>Equipos de transporte</b>
Equipos de transporte-partes y accesorios de equipo de transporte	0	0	0	0	0	0	0	0	0	0	3	0	0	Equipos de transporte-partes y accesorios de equipo de transporte
Equipos de transporte-equipos rodantes de transporte	0	0	0	0	0	0	0	0	0	588	0	0	762	Equipos de transporte-equipos rodantes de transporte
<b>OTROS BIENES</b>	<b>0</b>	<b>0</b>	<b>0</b>	<b>0</b>	<b>0</b>	<b>0</b>	<b>0</b>	<b>0</b>	<b>0</b>	<b>0</b>	<b>0</b>	<b>0</b>	<b>0</b>	<b>OTROS BIENES</b>
<b>TOTAL IMPORTACIONES</b>	<b>652</b>	<b>654</b>	<b>962</b>	<b>1 454</b>	<b>1 674</b>	<b>1 483</b>	<b>1 086</b>	<b>1 944</b>	<b>1 191</b>	<b>2 019</b>	<b>1 044</b>	<b>1 233</b>	<b>1 787</b>	<b>TOTAL IMPORTACIONES</b>

1/ Cifras preliminares.

2/ Debido al redondeo de los datos parciales, los totales pueden diferir de la suma de las partes.

FUENTE: SUNAT.

ELABORACIÓN: BCRP, Sucursal Cusco. Departamento de Estudios Económicos.

**ANEXO 8**

**MADRE DE DIOS: INGRESOS CORRIENTES DEL GOBIERNO CENTRAL**

(Miles de soles)

INGRESOS	2016		2017										INGRESOS	
	NOV	DIC	ENE	FEB	MAR	ABR	MAY	JUN	JUL	AGO	SET	OCT		NOV
<b>I. INGRESOS TRIBUTARIOS</b>	<b>6 885</b>	<b>5 726</b>	<b>6 330</b>	<b>4 952</b>	<b>5 466</b>	<b>7 209</b>	<b>6 140</b>	<b>4 763</b>	<b>5 756</b>	<b>6 132</b>	<b>6 559</b>	<b>6 351</b>	<b>6 258</b>	<b>I. INGRESOS TRIBUTARIOS</b>
<b>1. Impuestos a los Ingresos</b>	<b>4 021</b>	<b>3 863</b>	<b>4 068</b>	<b>3 550</b>	<b>3 508</b>	<b>4 800</b>	<b>3 558</b>	<b>3 005</b>	<b>3 017</b>	<b>3 421</b>	<b>3 630</b>	<b>3 580</b>	<b>3 737</b>	<b>1. Impuestos a los Ingresos</b>
Personas Naturales	635	718	922	734	673	759	792	708	716	765	718	665	765	Personas Naturales
Personas Jurídicas	3 345	3 064	3 119	2 794	2 028	2 117	2 014	2 061	2 204	2 524	2 850	2 808	2 947	Personas Jurídicas
Regularización	41	81	27	22	807	1 924	752	236	97	132	62	107	25	Regularización
<b>2. Impuestos a la Importación</b>	<b>52</b>	<b>62</b>	<b>11</b>	<b>12</b>	<b>5</b>	<b>5</b>	<b>5</b>	<b>18</b>	<b>27</b>	<b>82</b>	<b>72</b>	<b>68</b>	<b>87</b>	<b>2. Impuestos a la Importación</b>
<b>3. Impuestos General a las Ventas</b>	<b>1 872</b>	<b>910</b>	<b>1 080</b>	<b>751</b>	<b>942</b>	<b>852</b>	<b>916</b>	<b>856</b>	<b>1 189</b>	<b>1 382</b>	<b>1 754</b>	<b>1 383</b>	<b>1 358</b>	<b>3. Impuestos General a las Ventas</b>
Operaciones Internas	1 387	862	961	702	847	787	899	850	1 173	1 081	1 579	1 144	1 191	Operaciones Internas
Operaciones Externas	485	48	119	49	95	65	17	6	16	301	175	239	167	Operaciones Externas
<b>4. Impuestos Selectivo al Consumo</b>	<b>0</b>	<b>0</b>	<b>0</b>	<b>0</b>	<b>0</b>	<b>21</b>	<b>0</b>	<b>0</b>	<b>0</b>	<b>0</b>	<b>0</b>	<b>0</b>	<b>0</b>	<b>4. Impuestos Selectivo al Consumo</b>
<b>5. Otros Ingresos Tributarios</b>	<b>940</b>	<b>891</b>	<b>1 171</b>	<b>639</b>	<b>1 011</b>	<b>1 531</b>	<b>1 661</b>	<b>884</b>	<b>1 523</b>	<b>1 247</b>	<b>1 103</b>	<b>1 320</b>	<b>1 076</b>	<b>5. Otros Ingresos Tributarios</b>
<b>II. INGRESOS NO TRIBUTARIOS</b>	<b>531</b>	<b>235</b>	<b>12</b>	<b>1 411</b>	<b>204</b>	<b>75</b>	<b>391</b>	<b>171</b>	<b>137</b>	<b>141</b>	<b>63</b>	<b>214</b>	<b>189</b>	<b>II. INGRESOS NO TRIBUTARIOS</b>
<b>INGRESOS CORRIENTES (I+II)</b>	<b>7 416</b>	<b>5 961</b>	<b>6 342</b>	<b>6 363</b>	<b>5 670</b>	<b>7 284</b>	<b>6 531</b>	<b>4 934</b>	<b>5 893</b>	<b>6 273</b>	<b>6 622</b>	<b>6 565</b>	<b>6 447</b>	<b>INGRESOS CORRIENTES (I+II)</b>

FUENTE: SUNAT

ELABORACIÓN: BCRP. Sucursal Cusco. Departamento de Estudios Económicos.



**ANEXO 9**

**MADRE DE DIOS: EJECUCIÓN DEL PRESUPUESTO DE GASTOS DEL GOBIERNO NACIONAL 1/ 2/**  
(Millones de soles)

TIPO	2016		2017										TIPO	
	NOV	DIC	ENE	FEB	MAR	ABR	MAY	JUN	JUL	AGO	SET	OCT		NOV
<b>GASTOS NO FINANCIEROS</b>	<b>19</b>	<b>27</b>	<b>9</b>	<b>13</b>	<b>15</b>	<b>114</b>	<b>36</b>	<b>14</b>	<b>27</b>	<b>18</b>	<b>22</b>	<b>132</b>	<b>22</b>	<b>GASTOS NO FINANCIEROS</b>
<b>a. GASTOS CORRIENTES</b>	<b>13</b>	<b>20</b>	<b>8</b>	<b>11</b>	<b>13</b>	<b>14</b>	<b>34</b>	<b>12</b>	<b>24</b>	<b>14</b>	<b>15</b>	<b>22</b>	<b>13</b>	<b>a. GASTOS CORRIENTES</b>
1. Remuneraciones	5	6	6	6	6	6	5	5	6	5	5	5	5	1. Remuneraciones
2. Bienes y servicios	6	11	2	3	5	4	26	4	15	5	9	14	5	2. Bienes y servicios
3. Transferencias	2	2	0	2	2	4	2	3	2	3	0	2	2	3. Transferencias
<b>b. GASTO DE CAPITAL</b>	<b>6</b>	<b>8</b>	<b>1</b>	<b>2</b>	<b>2</b>	<b>100</b>	<b>2</b>	<b>2</b>	<b>3</b>	<b>5</b>	<b>7</b>	<b>110</b>	<b>9</b>	<b>b. GASTO DE CAPITAL</b>
1. Formación bruta de capital	6	8	1	2	2	100	2	2	3	5	7	109	9	1. Formación bruta de capital
2. Otros gastos de capital	0	0	0	0	0	0	0	0	0	0	0	1	0	2. Otros gastos de capital

1/ Información actualizada al 31 de noviembre de 2017.

2/ Debido al redondeo de los datos parciales, los totales pueden diferir de la suma de las partes.

Fuente: MEF, BCRP - Departamento de Estadísticas Fiscales.

Elaboración: BCRP, Sucursal Cusco. Departamento de Estudios Económicos.

**ANEXO 10**

**MADRE DE DIOS: EJECUCIÓN DEL PRESUPUESTO DE GASTOS DEL GOBIERNO REGIONAL 1/ 2/**  
(Millones de soles)

TIPO	2016		2017											TIPO
	NOV	DIC	ENE	FEB	MAR	ABR	MAY	JUN	JUL	AGO	SET	OCT	NOV	
<b>GASTOS NO FINANCIEROS</b>	<b>25</b>	<b>55</b>	<b>20</b>	<b>16</b>	<b>21</b>	<b>18</b>	<b>20</b>	<b>25</b>	<b>25</b>	<b>25</b>	<b>31</b>	<b>32</b>	<b>30</b>	<b>GASTOS NO FINANCIEROS</b>
<b>a. GASTOS CORRIENTES</b>	<b>14</b>	<b>29</b>	<b>17</b>	<b>13</b>	<b>15</b>	<b>13</b>	<b>15</b>	<b>17</b>	<b>16</b>	<b>15</b>	<b>16</b>	<b>20</b>	<b>19</b>	<b>a. GASTOS CORRIENTES</b>
1. Remuneraciones	9	14	14	9	9	9	9	10	11	9	11	13	13	1. Remuneraciones
2. Bienes y servicios	5	12	3	4	5	4	5	6	5	5	4	7	5	2. Bienes y servicios
3. Transferencias	0	3	1	1	1	0	1	2	1	0	1	0	1	3. Transferencias
<b>b. GASTO DE CAPITAL</b>	<b>11</b>	<b>25</b>	<b>2</b>	<b>3</b>	<b>6</b>	<b>5</b>	<b>5</b>	<b>8</b>	<b>8</b>	<b>10</b>	<b>14</b>	<b>11</b>	<b>12</b>	<b>b. GASTO DE CAPITAL</b>
1. Formación bruta de capital	11	25	2	3	6	5	5	6	8	10	14	11	12	1. Formación bruta de capital
2. Otros gastos de capital	0	0	0	0	0	0	0	1	0	0	0	0	0	2. Otros gastos de capital

1/ Información actualizada al 31 de noviembre de 2017.

2/ Debido al redondeo de los datos parciales, los totales pueden diferir de la suma de las partes.

Fuente: MEF, BCRP - Departamento de Estadísticas Fiscales.

Elaboración: BCRP, Sucursal Cusco. Departamento de Estudios Económicos.

**ANEXO 11**

**MADRE DE DIOS: EJECUCIÓN DEL PRESUPUESTO DE GASTOS DE LOS GOBIERNOS LOCALES 1/ 2/**  
(Millones de soles)

TIPO	2016		2017											TIPO
	NOV	DIC	ENE	FEB	MAR	ABR	MAY	JUN	JUL	AGO	SET	OCT	NOV	
<b>GASTOS NO FINANCIEROS</b>	<b>8</b>	<b>16</b>	<b>2</b>	<b>6</b>	<b>7</b>	<b>6</b>	<b>6</b>	<b>6</b>	<b>9</b>	<b>8</b>	<b>9</b>	<b>8</b>	<b>7</b>	<b>GASTOS NO FINANCIEROS</b>
<b>a. GASTOS CORRIENTES</b>	<b>3</b>	<b>5</b>	<b>2</b>	<b>3</b>	<b>4</b>	<b>3</b>	<b>4</b>	<b>3</b>	<b>4</b>	<b>3</b>	<b>4</b>	<b>4</b>	<b>4</b>	<b>a. GASTOS CORRIENTES</b>
1. Remuneraciones	1	1	1	1	1	1	1	1	1	1	1	1	1	1. Remuneraciones
2. Bienes y servicios	2	3	1	2	3	2	2	2	3	2	3	2	2	2. Bienes y servicios
3. Transferencias	0	1	0	0	0	0	0	0	0	0	0	0	0	3. Transferencias
<b>b. GASTO DE CAPITAL</b>	<b>5</b>	<b>11</b>	<b>0</b>	<b>3</b>	<b>3</b>	<b>3</b>	<b>2</b>	<b>3</b>	<b>5</b>	<b>4</b>	<b>5</b>	<b>4</b>	<b>3</b>	<b>b. GASTO DE CAPITAL</b>
1. Formación bruta de capital	5	11	0	3	3	2	2	3	5	4	5	4	3	1. Formación bruta de capital
2. Otros gastos de capital	0	0	0	0	0	0	0	0	0	0	0	0	0	2. Otros gastos de capital

1/ Información actualizada al 31 de noviembre de 2017.

2/ Debido al redondeo de los datos parciales, los totales pueden diferir de la suma de las partes.

Fuente: MEF, BCRP - Departamento de Estadísticas Fiscales.

Elaboración: BCRP, Sucursal Cusco. Departamento de Estudios Económicos.



ANEXO 12

**MADRE DE DIOS: CRÉDITO 1/ 2/**  
(Saldos en Millones de Soles)

ENTIDADES FINANCIERAS	2016		2017											ENTIDADES FINANCIERAS
	NOV	DIC	ENE	FEB	MAR	ABR	MAY	JUN	JUL	AGO	SET	OCT	NOV	
I. BANCO DE LA NACIÓN	28	28	28	29	30	31	31	32	33	34	35	35	35	I. BANCO DE LA NACIÓN
II. AGROBANCO	16	12	13	14	13	15	15	7	7	6	6	6	5	II. AGROBANCO
III. BANCA MULTIPLE	173	172	172	171	176	176	176	181	183	189	193	194	195	III. BANCA MULTIPLE
IV. INSTITUCIONES NO BANCARIAS	309	315	316	320	322	323	328	330	334	337	341	347	354	IV. INSTITUCIONES NO BANCARIAS
Cajas Municipales	264	269	270	273	275	276	279	281	284	287	291	297	302	Cajas Municipales
Financieras	44	46	46	47	47	48	48	49	50	50	50	50	51	Financieras
<b>TOTAL</b>	<b>526</b>	<b>527</b>	<b>530</b>	<b>534</b>	<b>541</b>	<b>545</b>	<b>549</b>	<b>551</b>	<b>557</b>	<b>565</b>	<b>574</b>	<b>582</b>	<b>589</b>	<b>TOTAL</b>
En M/N	517	519	522	526	534	538	543	545	552	559	568	577	584	En M/N
En M/E	9	9	8	7	7	7	6	6	5	6	6	6	5	En M/E

1/ Cifras preliminares.

2/ Debido al redondeo de los datos parciales, los totales pueden diferir de la suma de las partes.

FUENTE: Superintendencia de Banca, seguros y AFP (SBS).

Elaboración: BCRP, Sucursal Cusco. Departamento de Estudios Económicos.



ANEXO 13

MADRE DE DIOS: DEPÓSITOS 1/ 2/  
(Saldos en Millones de Soles)

ENTIDADES FINANCIERAS	2016		2017											ENTIDADES FINANCIERAS
	NOV	DIC	ENE	FEB	MAR	ABR	MAY	JUN	JUL	AGO	SET	OCT	NOV	
<b>I. EMPRESAS BANCARIAS 3/</b>	<b>195</b>	<b>198</b>	<b>199</b>	<b>192</b>	<b>193</b>	<b>192</b>	<b>195</b>	<b>196</b>	<b>190</b>	<b>200</b>	<b>204</b>	<b>205</b>	<b>204</b>	<b>I. EMPRESAS BANCARIAS 3/</b>
<b>Depósitos a la vista</b>	<b>69</b>	<b>72</b>	<b>74</b>	<b>72</b>	<b>74</b>	<b>70</b>	<b>68</b>	<b>70</b>	<b>63</b>	<b>71</b>	<b>74</b>	<b>70</b>	<b>65</b>	<b>Depósitos a la vista</b>
En m/n	57	54	58	55	58	55	54	57	53	57	62	57	53	En m/n
En m/e	12	18	17	17	16	15	14	13	10	14	12	13	11	En m/e
<b>Depósitos de ahorro</b>	<b>100</b>	<b>101</b>	<b>100</b>	<b>95</b>	<b>95</b>	<b>97</b>	<b>101</b>	<b>99</b>	<b>99</b>	<b>101</b>	<b>102</b>	<b>109</b>	<b>111</b>	<b>Depósitos de ahorro</b>
En m/n	83	84	83	80	80	80	80	83	83	86	86	91	93	En m/n
En m/e	18	17	17	16	15	17	21	17	16	16	16	18	18	En m/e
<b>Depósitos a plazo</b>	<b>26</b>	<b>26</b>	<b>25</b>	<b>25</b>	<b>25</b>	<b>25</b>	<b>25</b>	<b>26</b>	<b>27</b>	<b>27</b>	<b>28</b>	<b>27</b>	<b>28</b>	<b>Depósitos a plazo</b>
En m/n	22	22	22	22	21	21	23	24	24	24	25	24	26	En m/n
En m/e	4	4	3	3	3	3	2	2	3	3	3	3	3	En m/e
<b>II. INSTITUCIONES NO BANCARIAS</b>	<b>109</b>	<b>108</b>	<b>109</b>	<b>113</b>	<b>111</b>	<b>109</b>	<b>114</b>	<b>118</b>	<b>115</b>	<b>113</b>	<b>116</b>	<b>120</b>	<b>122</b>	<b>II. INSTITUCIONES NO BANCARIAS</b>
<b>Depósitos a la vista</b>	<b>0</b>	<b>0</b>	<b>0</b>	<b>0</b>	<b>0</b>	<b>0</b>	<b>0</b>	<b>0</b>	<b>0</b>	<b>0</b>	<b>0</b>	<b>0</b>	<b>0</b>	<b>Depósitos a la vista</b>
En m/n	0	0	0	0	0	0	0	0	0	0	0	0	0	En m/n
En m/e	0	0	0	0	0	0	0	0	0	0	0	0	0	En m/e
<b>Depósitos de ahorro</b>	<b>67</b>	<b>65</b>	<b>65</b>	<b>70</b>	<b>67</b>	<b>65</b>	<b>68</b>	<b>71</b>	<b>68</b>	<b>66</b>	<b>68</b>	<b>72</b>	<b>72</b>	<b>Depósitos de ahorro</b>
En m/n	65	63	63	68	65	63	66	69	66	64	66	69	70	En m/n
En m/e	2	2	2	2	3	2	2	2	2	2	2	2	2	En m/e
<b>Depósitos a plazo</b>	<b>43</b>	<b>43</b>	<b>43</b>	<b>43</b>	<b>44</b>	<b>44</b>	<b>46</b>	<b>46</b>	<b>47</b>	<b>47</b>	<b>48</b>	<b>48</b>	<b>50</b>	<b>Depósitos a plazo</b>
En m/n	40	40	41	41	42	42	43	44	45	45	46	46	48	En m/n
En m/e	3	3	2	2	2	2	2	2	2	2	2	2	2	En m/e
<b>III. TOTAL</b>	<b>305</b>	<b>307</b>	<b>308</b>	<b>305</b>	<b>305</b>	<b>301</b>	<b>308</b>	<b>313</b>	<b>305</b>	<b>313</b>	<b>320</b>	<b>325</b>	<b>326</b>	<b>III. TOTAL</b>
<b>Depósitos a la vista</b>	<b>69</b>	<b>72</b>	<b>74</b>	<b>72</b>	<b>74</b>	<b>70</b>	<b>68</b>	<b>70</b>	<b>63</b>	<b>72</b>	<b>74</b>	<b>70</b>	<b>65</b>	<b>Depósitos a la vista</b>
En m/n	57	54	58	55	58	55	54	57	53	57	62	57	53	En m/n
En m/e	12	18	17	17	16	15	14	13	10	14	12	13	11	En m/e
<b>Depósitos de ahorro</b>	<b>167</b>	<b>166</b>	<b>165</b>	<b>165</b>	<b>162</b>	<b>162</b>	<b>169</b>	<b>170</b>	<b>167</b>	<b>168</b>	<b>170</b>	<b>181</b>	<b>183</b>	<b>Depósitos de ahorro</b>
En m/n	147	147	146	147	144	143	146	152	149	150	152	160	163	En m/n
En m/e	20	19	19	18	18	19	23	19	18	18	18	20	20	En m/e
<b>Depósitos a plazo</b>	<b>68</b>	<b>68</b>	<b>68</b>	<b>68</b>	<b>69</b>	<b>69</b>	<b>71</b>	<b>73</b>	<b>74</b>	<b>74</b>	<b>75</b>	<b>75</b>	<b>78</b>	<b>Depósitos a plazo</b>
En m/n	62	62	63	62	63	63	67	68	69	69	70	70	73	En m/n
En m/e	6	6	6	6	6	6	4	4	5	5	5	5	5	En m/e

1/ Cifras preliminares.

2/ Debido al redondeo de los datos parciales, los totales pueden diferir de la suma de las partes.

3/ Banca Múltiple y Banco de la Nación

FUENTE: Superintendencia de Banca, seguros y AFP (SBS).

Elaboración: BCRP, Sucursal Cusco. Departamento de Estudios Económicos.



ANEXO 14

MADRE DE DIOS: CARTERA PESADA 1/  
(En porcentajes)

ENTIDADES FINANCIERAS	2016			2017										ENTIDADES FINANCIERAS
	OCT	NOV	DIC	ENE	FEB	MAR	ABR	MAY	JUN	JUL	AGO	SEP	OCT	
I. BANCO DE LA NACIÓN	1,8	1,8	2,1	2,3	2,3	2,3	2,4	2,6	2,6	2,5	2,4	2,5	2,3	I. BANCO DE LA NACIÓN
II. AGROBANCO	12,4	14,8	21,9	17,4	17,3	17,9	15,2	15,2	11,4	14,0	18,6	22,1	18,8	II. AGROBANCO
III. BANCA MÚLTIPLE	8,7	8,5	8,0	7,8	8,0	8,2	8,1	8,2	8,2	7,5	7,5	7,5	6,7	III. BANCA MÚLTIPLE
IV. INSTITUCIONES NO BANCARIAS	7,3	7,1	6,1	6,4	6,2	6,1	6,2	6,2	6,0	5,9	6,0	5,6	5,5	IV. INSTITUCIONES NO BANCARIAS
Cajas Municipales	7,4	7,3	6,3	6,5	6,3	6,3	6,4	6,4	6,2	6,1	6,2	5,8	5,6	Cajas Municipales
Financieras	6,1	5,8	5,2	5,3	5,5	4,8	4,9	5,0	4,9	4,8	4,8	4,5	4,6	Financieras
<b>TOTAL</b>	<b>7,6</b>	<b>7,5</b>	<b>6,9</b>	<b>6,9</b>	<b>6,9</b>	<b>6,9</b>	<b>6,9</b>	<b>6,9</b>	<b>6,6</b>	<b>6,3</b>	<b>6,4</b>	<b>6,2</b>	<b>5,8</b>	<b>TOTAL</b>

1/ Cifras Preliminares.

FUENTE: Superintendencia de Banca, Seguros y AFP (SBS).

ELABORACION: BCRP, Sucursal Cusco. Departamento de Estudios Económicos.

