

BANCO CENTRAL DE RESERVA DEL PERÚ
SUCURSAL CUSCO



MADRE DE DIOS: Síntesis de Actividad Económica
Octubre 2017¹

Departamento de Estudios Económicos

¹ En la elaboración del presente informe participaron Víctor Chique, José Apaza y Vanessa Ayma.

ÍNDICE

	<i>Página</i>
RESUMEN EJECUTIVO	3
I. ACTIVIDAD PRODUCTIVA.....	5
1. Actividad Primaria	5
1.1 Sector agropecuario	5
1.2 Sector pesca	6
1.3 Sector minería	7
2. Otros indicadores sectoriales	8
2.1 Arribos a los establecimientos de hospedaje.....	8
II. ASPECTOS LABORALES.....	9
1. Empleo.....	9
III. SECTOR EXTERNO.....	10
1. Exportaciones	10
2. Importaciones	11
IV. CRÉDITO Y DEPÓSITOS.....	12
1. Crédito	12
2. Depósitos	14
V. EJECUCIÓN DEL PRESUPUESTO DE GASTOS DEL GOBIERNO GENERAL.....	15
1. Gasto No Financiero	15
2. El Gasto Corriente	15
3. Gasto de Capital	15
VI. ENCUESTA DE PERCEPCIÓN REGIONAL	18
VII. ANEXOS	21



RESUMEN EJECUTIVO

Principales hechos de importancia

- La producción en los sectores **agropecuaria** y **pesquera** aumentó 11,1 y 82,7 por ciento interanual en octubre, respectivamente. Sin embargo, la actividad **minera** se redujo 18,7 por ciento.
- Con relación a los **otros indicadores de la actividad económica**, el crédito y la inversión pública crecieron 12,5 y 2,2 por ciento, respectivamente; mientras que, el arribo de turistas y el empleo formal se contrajeron 3,2 y 9,8 por ciento, respectivamente.

Actividad Primaria

- En octubre, el **sector agropecuario** se expandió 11,1 por ciento interanual, asociado principalmente a la mayor producción de huevo, carne de ave y papaya. Entre enero y octubre, la producción agropecuaria registró una mejora de 20,4 por ciento, frente a similar periodo de 2016.
- El **sector pesca** aumentó 82,7 por ciento, debido a la mayor extracción de paco. No obstante, en el acumulado hasta octubre de 2017, el sector registró una caída de 13,9 por ciento.
- La **actividad minera** se redujo 18,7 por ciento interanual. Este resultado fue determinado por una menor extracción de oro. En términos acumulados, en enero-octubre, la producción minera reportó una caída de 25,8 por ciento con respecto a igual periodo de 2016.

Otros Indicadores de Actividad Económica

- El **arribo de turistas** disminuyó 3,2 por ciento en octubre, debido al menor flujo de turistas nacionales. Asimismo, entre enero y octubre, el flujo acumulado de turistas descendió 8,5 por ciento.
- El **empleo formal** en las empresas de 10 más trabajadores, en la ciudad de Puerto Maldonado, bajó 9,8 por ciento interanual en octubre. Entre enero y octubre, el empleo formal se redujo 7,1 por ciento con respecto a similar periodo de 2016.
- El **saldo de crédito** (S/ 582 millones) se incrementó en 12,5 por ciento en términos nominales, con respecto a octubre del año 2016, asociado a mayores créditos a personas (16,1 por ciento) y a empresas (10,9 por ciento).
- La **inversión pública** (S/ 124 millones) registró un aumento de 2,2 por ciento en términos reales, por las mayores inversiones hechas en el Gobierno Nacional y el Gobierno Regional. Contrariamente, en el acumulado hasta octubre de 2017, la inversión pública mostró un descenso de 3,0 por ciento.

CUADRO N° 1
OTROS INDICADORES DE ACTIVIDAD ECONÓMICA
 (Variación % respecto a similar mes del año anterior)

	May.17	Jun.17	Jul.17	Ago.17	Set.17	Oct.17
Arribos a los establecimientos de hospedaje	-7,7	2,1	-4,5	2,5	-6,9	-3,2
Empleo formal urbano 1/	-5,5	-7,3	-10,2	-7,4	-6,9	-9,8
Crédito total 2/	10,0	11,3	11,8	12,5	12,6	12,5
Crédito de consumo 2/	17,3	18,6	21,9	18,2	16,9	16,7
Crédito hipotecario 2/	0,5	5,3	9,1	5,1	8,4	8,7
Inversión Pública 3/	-47,9	-21,5	27,6	9,7	6,1	2,2

1/ En empresas de 10 a más trabajadores situadas en la ciudad de Puerto Maldonado.

2/ En términos nominales.

3/ En términos reales.

Fuentes: BCRP - Sucursal Cusco, MINCETUR, SBS y MEF.

I. ACTIVIDAD PRODUCTIVA

1. Actividad Primaria

1.1 Sector agropecuario

- En octubre, la actividad agropecuaria se expandió 11,1 por ciento interanual, explicada por una mayor producción de la actividad agrícola (7,1 por ciento) y pecuaria (15,6 por ciento). Del mismo modo, entre enero y octubre, la producción agropecuaria creció 20,4 por ciento interanual, debido al incremento de la producción agrícola (25,4 por ciento) y pecuaria (13,6 por ciento).
- La producción agrícola se incrementó en los dos grupos, el destinado al mercado externo y agroindustria (9,7 por ciento) y el destinado al mercado interno (6,9 por ciento). En el primer grupo, resaltó la mayor producción de cacao (37,5 por ciento); y en el segundo grupo, destacó la mayor producción de piña (52,8 por ciento) y papaya (17,3 por ciento). Asimismo, entre enero y octubre, la producción agrícola registró un crecimiento de 25,4 por ciento, como consecuencia de la mayor producción de cacao (202,9 por ciento), maíz amarillo (47,0 por ciento) y plátano (37,5 por ciento), principalmente.
- Con relación al crecimiento del subsector pecuario, este fue explicado por a la mayor producción de huevo (77,5 por ciento) y carne de ave (8,1 por ciento). Asimismo, la producción acumulada hasta octubre reportó un crecimiento de 13,6 por ciento interanual, influenciado por la mayor producción de huevo (18,4) y carne de ave (17,8 por ciento).

CUADRO N° 2
SECTOR AGROPECUARIO 1/
(Miles de Toneladas)

Subsectores	Estructura		octubre				Enero - Octubre			
	Porcentual 2015 2/	2016	2017	Var.%	Contribución al crecimiento 3/	2016	2017	Var.%	Contribución al crecimiento 3/	
AGRÍCOLA	55,8			7,1	3,8			25,4	14,6	
Orientada al mercado externo y agroindustria 2/	9,5			9,7	0,4			71,5	6,6	
Cacao	0,7	0,0	0,0	37,5	0,5	0,3	0,9	202,9	3,3	
Caña de azúcar	0,0	0,1	0,1	5,7	0,0	0,9	1,1	20,4	0,0	
Palta	0,5	0,2	0,2	-2,5	-0,1	0,2	0,2	-6,7	0,0	
Mango	0,1	0,1	0,1	-10,2	-0,1	0,1	0,1	-34,7	0,0	
Maíz amarillo	8,0	0,0	0,0	-	-	10,3	15,2	47,0	3,3	
Café	0,1	0,0	0,0	-	-	0,0	0,0	7,7	0,0	
Achiote	0,0	0,0	0,0	-	-	0,0	0,0	-12,5	0,0	
Orientada al mercado interno 2/	46,3			6,9	3,4			16,6	8,1	
Papaya	4,8	3,1	3,6	17,3	1,6	35,0	40,4	15,2	1,6	
Piña	1,2	0,4	0,6	52,8	0,8	2,4	3,8	57,0	0,5	
Brachiaria	23,8	61,1	62,8	2,8	0,7	564,7	634,8	12,4	2,6	
Plátano	6,2	2,0	2,2	8,6	0,6	15,8	21,7	37,5	2,1	
Pasto yarahua	0,4	0,8	1,7	115,8	0,4	10,8	13,9	29,2	0,1	
Naranja	0,3	0,0	0,0	-18,2	0,0	0,8	0,9	18,0	0,1	
Yuca	2,9	1,1	1,0	-7,6	-0,3	7,8	10,6	35,1	1,0	
Mandarina	0,3	0,0	0,0	-	-	0,4	0,5	10,5	0,0	
PECUARIO	44,2			15,6	7,3			13,6	5,8	
Huevo	7,3	0,2	0,3	77,5	4,9	2,1	2,5	18,4	1,2	
Carne de ave 4/	24,5	0,7	0,7	8,1	2,2	5,9	7,0	17,8	4,1	
Carne de porcino 4/	1,2	0,1	0,1	12,5	0,3	0,6	0,6	10,0	0,2	
Carne de vacuno 4/	8,2	0,2	0,2	0,0	0,0	1,9	2,0	4,1	0,4	
Carne de ovino 4/	0,1	0,0	0,0	0,0	0,0	0,0	0,0	0,0	0,0	
Leche	2,9	0,1	0,1	-7,5	-0,1	1,5	1,3	-14,1	-0,2	
SECTOR AGROPECUARIO	100,0			11,1	11,1			20,4	20,4	

1/ Cifras preliminares.

2/ A precios de 2007.

3/ En base a la estructura de similar periodo de 2016.

4/ Peso neto.

Fuente: MINAGRI

Elaboración: BCRP, Sucursal Cusco. Departamento de Estudios Económicos.



- En cuanto al avance de las siembras de la actual campaña agrícola (2017/2018), se instalaron 6 518 hectáreas, superficie mayor en 124,3 por ciento con respecto a similar periodo de la campaña anterior. Se incrementó la siembra de cultivos transitorios (133,3 por ciento), como en los casos de maíz amarillo (178,8 por ciento) y arroz (68,0 por ciento); y la siembra de cultivos permanentes (34,1 por ciento), como en los casos del plátano y papaya.

CUADRO N° 3
SUPERFICIE SEMBRADA 1/
(Hectáreas)

Cultivos	Campaña agrícola 2/		Variación	
	2016/2017	2017/2018	Absoluta	Porcentual
CULTIVOS TRANSITORIOS	2 642	6 164	3 522	133,3
Maíz amarillo	1 568	4 372	2 804	178,8
Arroz	916	1 539	623	68,0
Yuca	143	188	45	31,5
Maíz choclo	0	21	21	-
Piña	5	20	15	300,0
Camote	2	6	4	200,0
Sandía	0	4	4	-
Caña de azúcar	0	2	2	-
Uncucha	8	10	2	25,0
Frijol	0	1	1	-
Pepinillo	0	1	1	-
Otros	0	0	0	-
CULTIVOS PERMANENTES	264	354	90	34,1
Pasto Brachiaria	2	95	93	4 650,0
Plátano	23	106	83	360,9
Papaya	0	38	38	-
Cacao	209	84	-125	-59,8
Otros	30	31	1	3,3
TOTAL	2 906	6 518	3 612	124,3

1/ Cifras preliminares.

2/ De agosto a octubre

Fuente: MINAGRI

Elaboración: BCRP, Sucursal Cusco. Departamento de Estudios Económicos.

1.2 Sector pesca

- La actividad pesquera se incrementó en 82,7 por ciento interanual en octubre, explicada por una mayor producción de paco (186,0 por ciento) y yahuarachi (25,3 por ciento).
- En cambio, entre enero y octubre, el sector decreció 13,9 por ciento interanual, explicado por un menor desembarque de mota (-90,0 por ciento) y menor producción de paco (-5,8 por ciento).

CUADRO N° 4
SECTOR PESCA 1/
(En toneladas)

Subsectores	Octubre			Enero-Octubre		
	2016	2017	Var. %	2016	2017	Var. %
Consumo Humano Directo						
Fresco	24	45	89,0	439	375	-14,5
SECTOR PESCA 2/			82,7			-13,9

1/ Cifras preliminares.

2/ A precios de 2007

Fuente: PRODUCE

Elaboración: BCRP, Sucursal Cusco. Departamento de Estudios Económicos.



1.3 Sector minería

- En octubre, la actividad minera decreció 18,7 por ciento con respecto a similar mes del año 2016. Este resultado fue determinado por la menor extracción de oro.
- De la misma forma, la producción minera hasta octubre acumuló una caída de 25,8 por ciento interanual.

**CUADRO N° 5
SECTOR MINERÍA 1/**

(Variación % real respecto al similar periodo del año anterior)

Mineral	Estructura Porcentual 2015 2/	Octubre				Enero - Octubre			
		2016	2017	Var. %	Contribución 3/	2016	2017	Var. %	Contribución 3/
Oro (Onzas Troy)	100,0	42 483	34 543	-18,7	-18,7	482 237	358 022	-25,8	-25,8
SECTOR MINERÍA	100,0			-18,7	-18,7			-25,8	-25,8

1/ Cifras preliminares.

2/ A precios de 2007.

3/ En base a la estructura de similar periodo de 2016.

Fuente: Ministerio de Energía y Minas.

Elaboración: BCRP, Sucursal Cusco. Departamento de Estudios Económicos.

**GRÁFICO N° 1
EVOLUCIÓN DE LA PRODUCCIÓN MINERA**

(Variación % real respecto al similar periodo del año anterior)

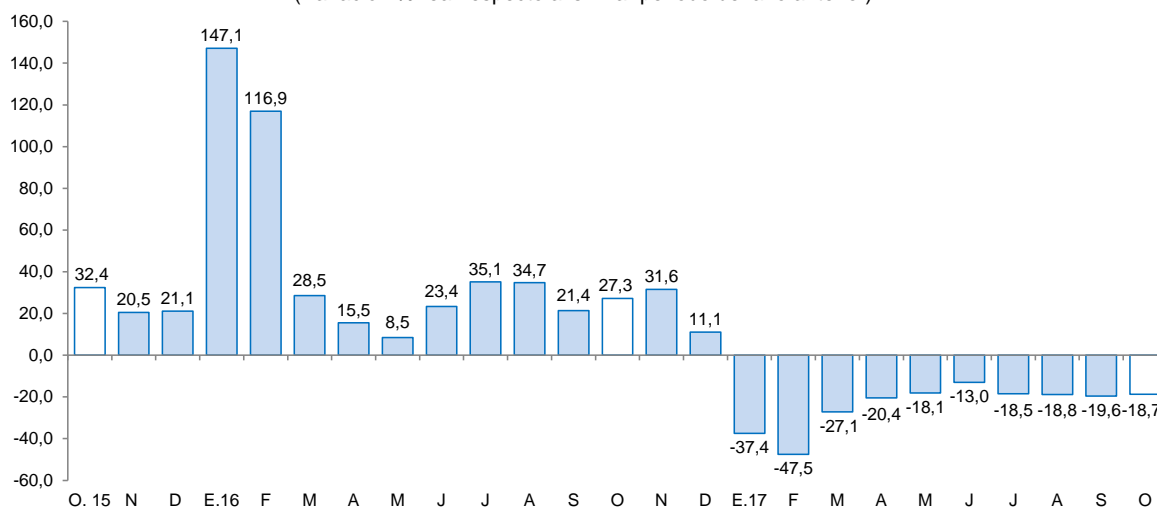

Fuente: MINEM.

Elaboración: BCRP, Sucursal Cusco, Departamento de Estudios Económicos.

- En octubre, el precio promedio del oro (US\$/oz.tr. 1 279,5) disminuyó 2,7 por ciento con respecto al mes anterior (US\$/oz.tr. 1 315,0).

2. Otros indicadores sectoriales

2.1 Arribos a los establecimientos de hospedaje

- El arribo de turistas a los establecimientos de hospedaje de la región Madre de Dios ascendió a 37 111 personas en octubre, inferior en 3,2 por ciento con respecto a octubre 2016, debido al menor arribo de turistas nacionales (-6,0 por ciento).
- Entre enero y octubre, a la región llegaron 347 397 personas, número inferior en 8,5 por ciento en comparación al mismo periodo de 2016. Esta disminución se debió al menor flujo de turistas extranjeros (-3,8 por ciento) y nacionales (-9,7 por ciento).

GRÁFICO N° 2
EVOLUCIÓN DE ARRIBOS A ESTABLECIMIENTOS DE HOSPEDAJE
(Variación %)

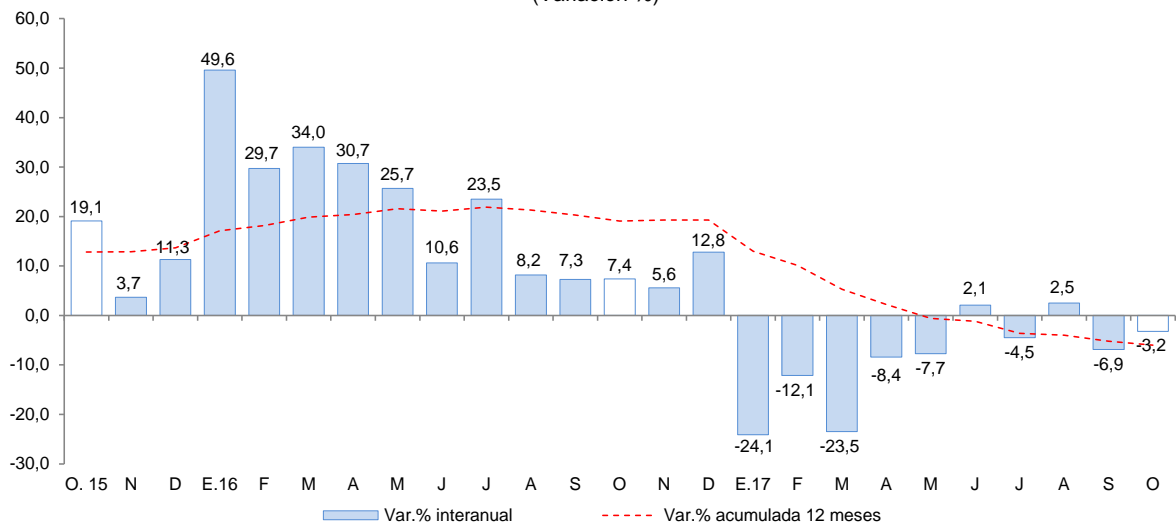

Fuente: Encuesta Mensual a Establecimientos de Hospedaje Temporal - MINCETUR

II. ASPECTOS LABORALES

1. Empleo

- El índice de empleo formal en las empresas de 10 a más trabajadores de la ciudad de Puerto Maldonado, se contrajo 9,8 por ciento interanual, por la menor demanda laboral de los sectores: industria manufacturera (-33,3 por ciento), comercio (-31,7 por ciento), transporte, almacenes y comunicaciones (-11,6 por ciento), y servicios (-2,7 por ciento). Del mismo modo, en enero-octubre, el índice de empleo formal disminuyó 7,1 por ciento con respecto a similar periodo de 2016.

CUADRO N° 6
CIUDAD DE PUERTO MALDONADO: ÍNDICE MENSUAL DE EMPLEO EN EMPRESAS PRIVADAS FORMALES DE 10 Y MÁS TRABAJADORES POR RAMA DE ACTIVIDAD ECONÓMICA 1/
 (Octubre 2010=100)

Sector	Octubre			Enero - Octubre		
	2016	2017	Var. %	2016	2017	Var. %
Extractiva 2/	92,4	99,5	7,7	88,3	96,9	9,8
Industria manufacturera	42,0	28,0	-33,3	42,6	22,6	-47,1
Comercio	155,1	105,9	-31,7	142,1	116,2	-18,2
Transporte, almacenes y comunicaciones	80,9	71,5	-11,6	74,0	70,8	-4,3
Servicios 3/	104,0	101,2	-2,7	95,9	94,3	-1,8
TOTAL	88,8	80,0	-9,8	82,5	76,6	-7,1

Nota: La información corresponde al primer día de cada mes.

1/ Cifras preliminares.

2/ Conformada por las subramas agricultura, pesca y minería.

3/ Conformada por las subramas servicios prestados a empresas, restaurantes y hoteles, establecimientos financieros, enseñanza, servicios sociales y comunales; y electricidad, gas y agua.

Fuente: MTPE - Encuesta Nacional de Variación del Empleo (ENVME).

Elaboración: BCRP, Sucursal Cusco. Departamento de Estudios Económicos.

GRÁFICO N° 3
CIUDAD DE PUERTO MALDONADO: EMPLEO FORMAL URBANO EN EMPRESAS DE 10 A MÁS TRABAJADORES
 (Variación % respecto a similar mes del año anterior)

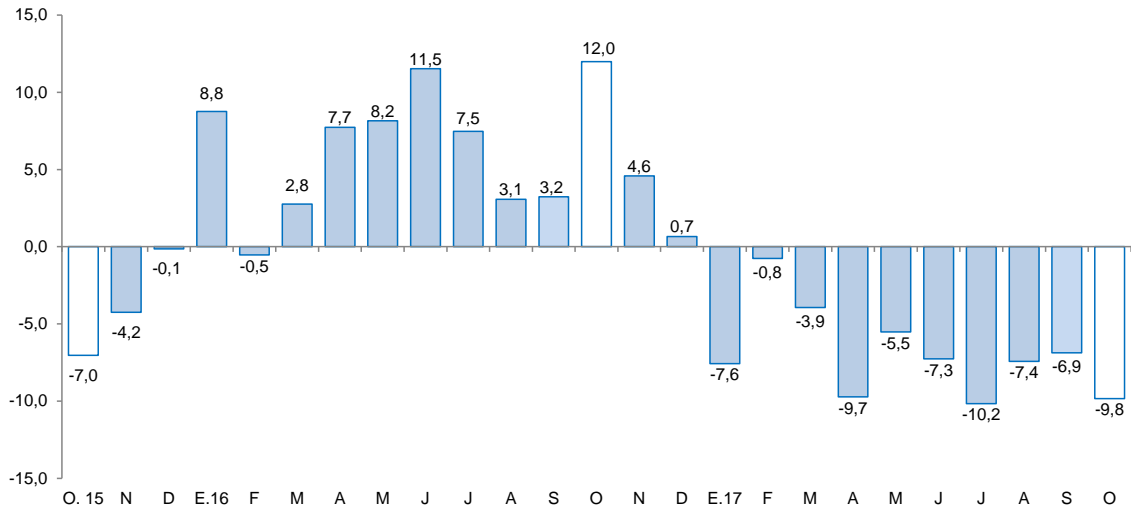

Fuente: MTPE

III. SECTOR EXTERNO

1. Exportaciones

- Las exportaciones de Madre de Dios totalizaron US\$ 7,5 millones en octubre, menor en 17,1 por ciento con respecto a igual mes de 2016. Por tipo, las exportaciones tradicionales y no tradicionales disminuyeron 0,3 y 71,5 por ciento interanual, respectivamente.
- El descenso en las exportaciones tradicionales se explicó por menor envío de oro; asimismo, las exportaciones no tradicionales se redujeron por la menor exportación de productos agropecuarios, específicamente, nuez de Brasil sin cáscaras.
- En enero-octubre, las exportaciones (US\$ 69,7 millones) crecieron 90,8 por ciento con respecto a similar periodo de 2016. Las exportaciones tradicionales se expandieron 165,9 por ciento; mientras que, las exportaciones no tradicionales disminuyeron 9,6 por ciento.
- Los principales destinos de las exportaciones registradas entre enero y octubre fueron: la India (57,8 por ciento del total) y los Emiratos Árabes Unidos (20,5 por ciento), los que en conjunto adquirieron el 78,3 por ciento del total exportado. El principal producto exportado a estos mercados fue oro.

CUADRO Nº 7
EXPORTACIONES POR GRUPO DE PRODUCTOS 1/
 (Valor FOB en miles de US\$)

TIPO	Estructura % 2015	Octubre		Enero - Octubre	
		2016	2017	2016	2017
PRODUCTOS TRADICIONALES	90,3	6 927	6 905	20 886	55 536
Mineros	90,3	6 927	6 905	20 886	55 536
PRODUCTOS NO TRADICIONALES	9,7	2 146	612	15 622	14 125
Agropecuarios	7,8	2 146	494	13 703	12 726
Maderas y papeles, y sus manufacturas	1,8	0	118	1 909	1 366
Químicos	0,0	0	0	0	3
Metal-mecánicos	0,0	0	0	10	30
Otros	0,0	0	0	0	0
TOTAL EXPORTACIONES	100,0	9 073	7 517	36 508	69 661

1/ Cifras preliminares.

Fuente: SUNAT.

Elaboración: BCRP, Sucursal Cusco. Departamento de Estudios Económicos.



2. Importaciones

- En octubre, las importaciones de Madre de Dios (US\$ 1,2 millones) aumentaron 40,8 por ciento con respecto a similar mes de 2016. Este resultado obedeció al mayor valor importado de bienes de consumo (249,7 por ciento) y de capital (172,1 por ciento); contrarrestado por una menor importación de insumos (-55,4 por ciento).
- En las importaciones de bienes de consumo (US\$ 647,0 miles), el incremento fue determinado por la mayor demanda de bienes de consumo no duraderos.
- En las importaciones de bienes de capital (US\$ 332,0 miles), el incremento fue explicado por la mayor importación de bienes para la industria y la construcción.
- En cambio, las importaciones de insumos (US\$ 254,0 miles) disminuyeron por una menor adquisición de materias primas para la agricultura y la industria.
- En el acumulado de enero a octubre, las importaciones totalizaron US\$ 14,1 millones, reduciéndose 3,3 por ciento con respecto a igual periodo de 2016, como consecuencia de la menor adquisición de bienes de capital (-42,0 por ciento).
- Y según origen, el 89,5 por ciento de las importaciones, acumuladas hasta octubre, vinieron de Brasil.

CUADRO Nº 8
IMPORTACIONES SEGÚN USO O DESTINO ECONÓMICO 1/
(Valores FOB en Miles de US\$)

GRUPO	Estructura % 2015	Octubre		Enero - Octubre	
		2016	2017	2016	2017
BIENES DE CONSUMO	51,0	185	647	7 688	9 076
No Duraderos	51,0	185	641	7 686	8 986
Duraderos	0,0	0	6	2	90
INSUMOS	16,3	569	254	2 298	2 350
Combustible, lubricantes y conexos	0,3	0	0	77	98
Materias primas para la agricultura	4,6	195	13	195	87
Materias primas para la industria	11,4	374	241	2 026	2 165
BIENES DE CAPITAL	32,7	122	332	4 591	2 664
Materiales de construcción	11,5	114	202	1 844	1 545
Para la agricultura	4,3	8	16	127	107
Para la industria	10,8	0	114	2 619	421
Equipos de transporte	6,1	0	0	1	591
OTROS BIENES	0,0	0	0	0	0
TOTAL IMPORTACIONES	100,0	876	1 233	14 577	14 090

1/ Cifras preliminares.

Fuente: SUNAT.

Elaboración: BCRP, Sucursal Cusco. Departamento de Estudios Económicos.

IV. CRÉDITO Y DEPÓSITOS

1. Crédito

- El saldo de crédito en Madre de Dios (S/. 582 millones) se incrementó en 12,5 por ciento en octubre, respecto a similar mes de 2016.
- El saldo de crédito de la banca múltiple, que canalizó el 33,4 por ciento del saldo total, creció 14,7 por ciento; del mismo modo, en las instituciones no bancarias, que concentraron el 59,6 por ciento, el saldo creció 15,0 por ciento interanual.
- Por tipo de crédito, el saldo de crédito a personas se incrementó en 16,1 por ciento, asociado al incremento de los créditos de consumo (16,7 por ciento) e hipotecario (8,7 por ciento). Asimismo, el dirigido a las empresas aumentó 10,9 por ciento.
- El saldo de crédito en moneda nacional creció 13,6 por ciento, contrariamente, en moneda extranjera se redujo 41,3 por ciento. Con ello, la dolarización de los créditos descendió de 1,8 por ciento en octubre de 2016 a 1,0 por ciento en octubre de 2017.

CUADRO Nº 9
CRÉDITO
(Saldos en millones de soles)

Entidades Financieras	A OCTUBRE			
	2016	2017	Estruct. % 2017	Var. Nom. 2017 / 2016
Banco de la Nación 1/	27	35	6,0	29,6
Agrobanco 2/	19	6	1,0	-70,2
Banca múltiple	169	194	33,4	14,7
Instituciones no bancarias	302	347	59,6	15,0
Cajas Municipales	259	297	51,0	14,5
Financieras	43	50	8,6	17,6
TOTAL	517	582	100,0	12,5
Empresas	357	396	67,9	10,9
Personas	161	187	32,1	16,1
Consumo	148	172	29,6	16,7
Hipotecario	13	14	2,5	8,7
En MN	508	577	99,0	13,6
En ME	10	6	1,0	-41,3

1/ Considera solo los créditos de consumo e hipotecario.

2/ No considera los créditos a las demás empresas del sistema financiero.

Fuente: SBS.

Elaboración: BCRP, Sucursal Cusco. Departamento de Estudios Económicos.

GRÁFICO Nº 4
EVOLUCIÓN DEL CRÉDITO
(Variación % respecto al similar periodo del año anterior)

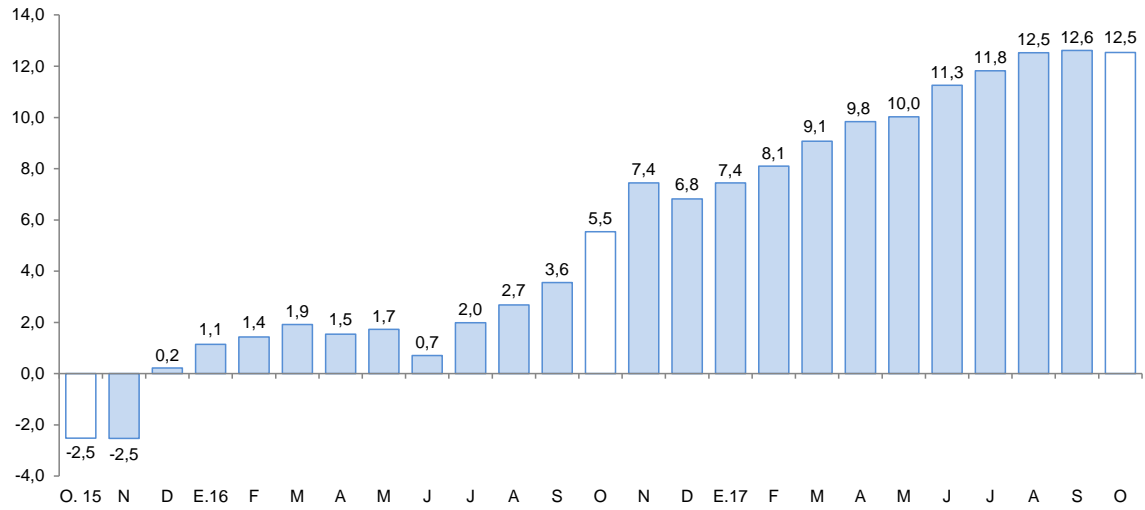

Fuente: SBS.

- La morosidad en setiembre fue de 6,2 por ciento, menor en 1,7 puntos porcentuales con respecto al mismo mes de 2016. La morosidad en la banca múltiple (7,5 por ciento) decreció 1,7 puntos porcentuales y en las instituciones no bancarias (5,6 por ciento) disminuyó 1,8 puntos porcentuales.

GRÁFICO Nº 5
TASA DE MOROSIDAD 1/ 2/
(Porcentaje)

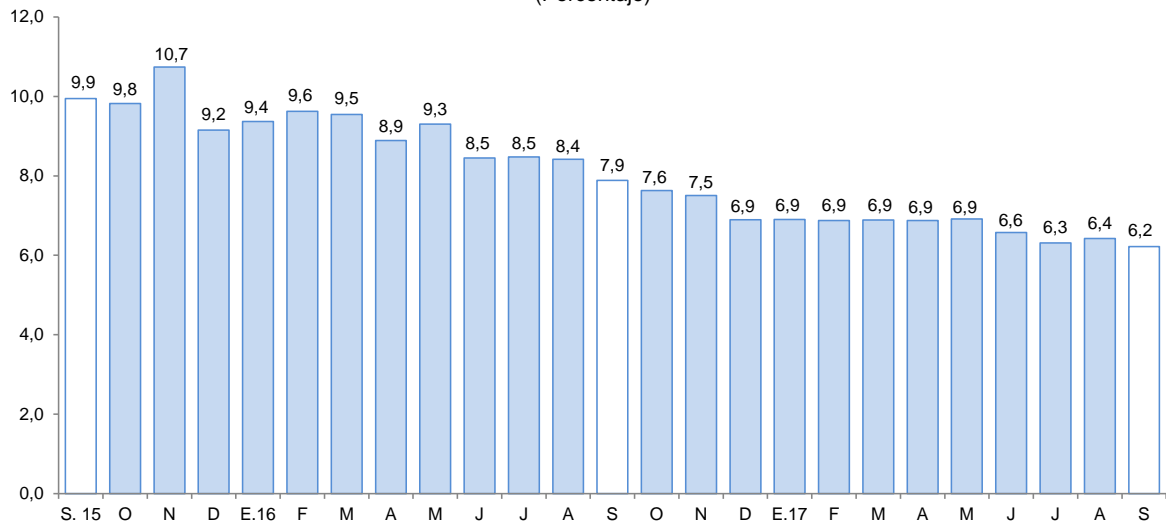

2/ Cifras preliminares

1/ Morosidad = (créditos vencidos + créditos en cobranza judicial) / colocaciones brutas.

Fuente: SBS.



2. Depósitos

- El saldo de depósitos en Madre de Dios (S/ 325 millones) se incrementó en 7,7 por ciento con relación a octubre de 2016. Este comportamiento fue explicado por el incremento de los depósitos a la plazo (16,3 por ciento) y de ahorro (8,5 por ciento).
- Por tipo de entidad financiera, el saldo de depósitos en la banca múltiple aumentó 7,9 por ciento y en las instituciones no bancarias 10,1 por ciento; en este último, por la mayor captación de las cajas municipales (8,9 por ciento) y financieras (64,7 por ciento).
- Por moneda, el saldo de depósitos en moneda nacional que concentraron el 88,2 por ciento del total se expandió 9,8 por ciento, y en moneda extranjera (que representó el 11,8 por ciento restante) descendió 5,8 por ciento. Con ello, el ratio de dolarización de los depósitos disminuyó de 13,5 por ciento en octubre de 2016 a 11,8 por ciento en similar mes de 2017.

CUADRO N° 10
DEPÓSITOS
(Saldos en millones de soles)

Entidades Financieras	A OCTUBRE			
	2016	2017	Estruct. % 2017	Var. Nom. 2017 / 2016
Banco de la Nación	54	55	17,0	2,4
Banca múltiple	139	150	46,2	7,9
Instituciones no bancarias	109	120	36,9	10,1
Cajas Municipales	106	115	35,4	8,6
Financieras	3	5	1,5	64,7
TOTAL	302	325	100,0	7,7
Vista	71	70	21,4	-2,0
Ahorro	166	181	55,5	8,5
A plazo	64	75	23,0	16,3
En MN	261	287	88,2	9,8
En ME	41	38	11,8	-5,8

Fuente: SBS.

Elaboración: BCRP, Sucursal Cusco. Departamento de Estudios Económicos.

GRÁFICO N° 6
EVOLUCIÓN DE LOS DEPÓSITOS
(Variación % respecto al similar periodo del año anterior)

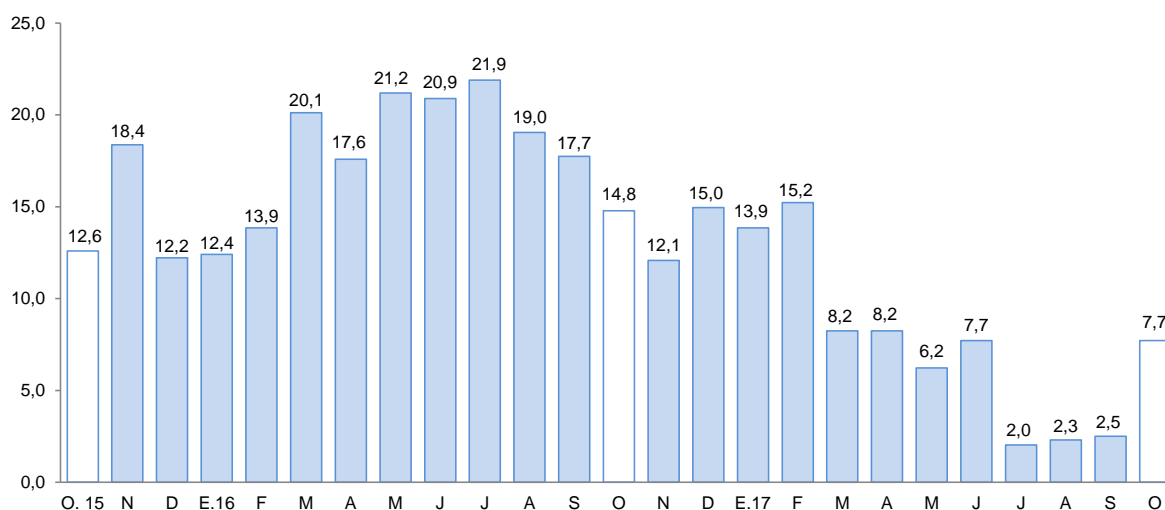

Fuente: SBS.

V. EJECUCIÓN DEL PRESUPUESTO DE GASTOS DEL GOBIERNO GENERAL

1. Gasto no financiero

- En octubre, la ejecución del presupuesto público en Madre de Dios (S/ 171 millones) creció 6,1 por ciento en términos reales, debido al aumento del gasto corriente (16,1 por ciento) y el gasto de capital (2,9 por ciento).
- Entre enero y octubre, este gasto (S/ 697 millones) subió 0,5 por ciento, explicado por el incremento del gasto corriente (4,9 por ciento).

2. Gasto corriente

- El gasto corriente (S/ 46 millones) se incrementó en 16,1 por ciento interanual en octubre, explicado por los mayores desembolsos en remuneraciones (29,4 por ciento), transferencias (13,7 por ciento), y bienes y servicios (7,3 por ciento).
- Entre enero y octubre, el gasto corriente (S/ 358 millones) creció 4,9 por ciento en términos reales, respecto a igual periodo del año 2016, por los mayores gastos en transferencias (23,1 por ciento) y remuneraciones (7,0 por ciento); contrarrestado, por el menor gasto en bienes y servicios (-0,2 por ciento).

3. Gasto de capital

- En octubre, el gasto de capital (S/ 125 millones) se expandió 2,9 por ciento con respecto a similar mes del año 2016. Este resultado obedece a los mayores gastos del Gobierno Regional (10,2 por ciento) y el Gobierno Nacional (2,4 por ciento). Contrariamente, entre enero y octubre, el gasto (S/ 339 millones) se redujo 3,9 por ciento en términos reales, explicado por los menores desembolsos de parte del Gobierno Regional (-16,4 por ciento) y de los Gobiernos Locales (-2,7 por ciento).
- En tanto, el gasto en inversión (S/ 124 millones) aumentó 2,2 por ciento en términos reales en octubre, explicado por las mayores inversiones en el Gobierno Nacional y el Gobierno Regional. No obstante, en enero-octubre, la inversión pública mostró un descenso de 3,0 por ciento, asociada a la menor inversión en el Gobierno Regional y los Gobiernos Locales.
- En cuanto al avance de la inversión pública en los tres niveles de gobierno, en enero-octubre, se ejecutó el 67,7 por ciento del Presupuesto Institucional Modificado (PIM). El Gobierno Nacional ejecutó el 80,8 por ciento, el Gobierno Regional el 53,6 por ciento y los Gobiernos Locales el 42,7 por ciento.

CUADRO N° 11
EJECUCIÓN DEL PRESUPUESTO DE GASTOS DEL GOBIERNO GENERAL
(Millones de soles)

	OCTUBRE			ENERO - OCTUBRE		
	2016	2017	Var% Real	2016	2017	Var% Real
I. GASTOS CORRIENTES	38	46	16,1	331	358	4,9
Gobierno Nacional	21	22	1,0	154	166	4,7
Gobierno Regional	14	20	38,3	145	158	6,2
Gobiernos Locales	3	4	17,0	33	34	0,1
Remuneraciones	15	19	29,4	153	168	7,0
Gobierno Nacional	5	5	10,5	54	55	-0,6
Gobierno Regional	9	13	40,7	89	103	12,7
Gobiernos Locales	1	1	16,6	10	10	-1,6
Bienes y Servicios	22	24	7,3	154	158	-0,2
Gobierno Nacional	15	14	-3,8	83	89	4,1
Gobierno Regional	5	7	38,8	50	48	-8,1
Gobiernos Locales	2	2	14,6	21	22	2,0
Transferencias 1/	2	3	13,7	25	32	23,1
Gobierno Nacional	2	2	17,6	17	22	24,5
Gobierno Regional	0	0	-10,4	6	8	30,7
Gobiernos Locales	0	0	49,3	2	2	-9,8
II. GASTOS DE CAPITAL	119	125	2,9	343	339	-3,9
Gobierno Nacional	105	110	2,4	226	234	0,7
Gobierno Regional	10	11	10,2	85	73	-16,4
Gobiernos Locales	4	4	-3,3	32	32	-2,7
Formación bruta de capital 2/	119	124	2,2	337	337	-3,0
Gobierno Nacional	105	109	1,7	224	233	0,9
Gobierno Regional	10	11	10,2	80	72	-13,5
Gobiernos Locales	4	4	-3,3	32	32	-3,6
Otros gastos de capital 3/	0	1	-	5	2	-57,5
III. GASTO NO FINANCIERO TOTAL (I+II)	158	171	6,1	674	697	0,5
Gobierno Nacional	126	132	2,2	379	399	2,3
Gobierno Regional	24	32	26,6	229	231	-2,2
Gobiernos Locales	7	8	5,3	65	66	-1,2

1/ Incluye el pago de pensiones, donaciones, transferencias y otros gastos corrientes.

2/ Considera el gasto en Defensa e Interior.

3/ Incluye donaciones y transferencias.

Fuente: MEF

Elaboración: BCRP - Sucursal Cusco. Departamento de Estudios Económicos

GRÁFICO N° 7
EVOLUCIÓN DE LA INVERSIÓN PÚBLICA
(Variación % real)

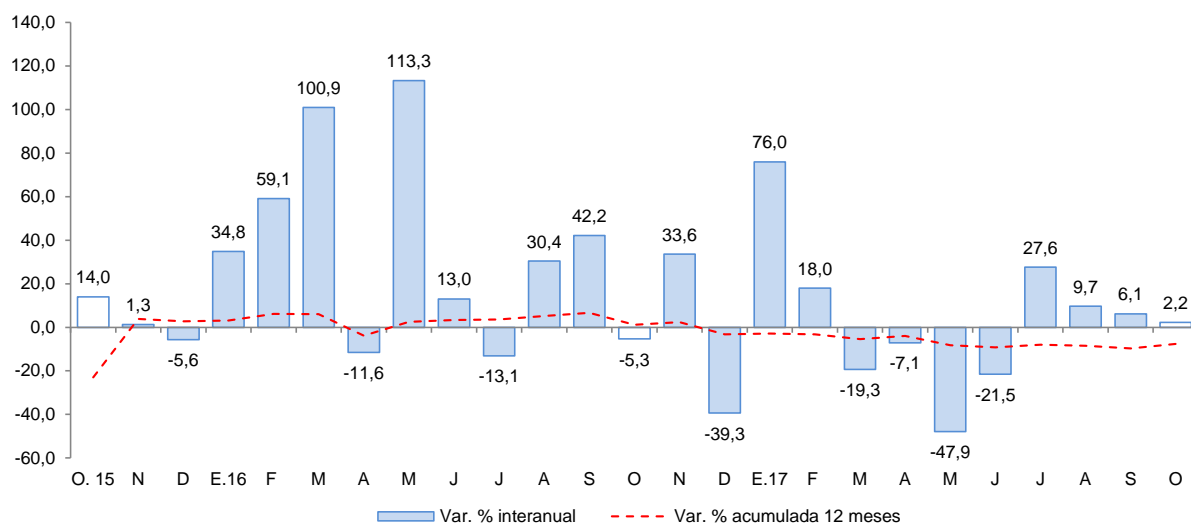

Fuente: BCRP – Departamento de Estadísticas Fiscales

- Los principales proyectos desarrollados, en octubre, a cargo del Gobierno Nacional fueron:
 - Concesiones viales, pago anual por obras IIRSA SUR (S/ 98,8 millones).
 - Remodelación integral y ampliación de la capacidad de albergue del establecimiento penitenciario ubicado en la provincia de Tambopata (S/ 3,2 millones).

- En el Gobierno Regional, los principales proyectos desarrollados fueron:
 - Mejoramiento de los servicios educativos en la Institución Educativa Túpac Amaru II (niveles primaria e inicial) en la ciudad de Iberia, provincia de Tahuamanu (S/ 1,0 millón).
 - Mejoramiento de la oferta de servicios educativos de la I.E. Faustino Maldonado en la ciudad de Puerto Maldonado (S/ 954,4 miles).

- Por último, en los Gobiernos Locales los proyectos más destacables fueron:
 - Ampliación y mejoramiento del servicio de agua potable y saneamiento en el distrito de Laberinto, provincia de Tambopata (S/ 674,0 miles).
 - Mejoramiento del servicio educativo del nivel primario en las instituciones educativas de San José de Karene y Puerto Luz en la provincia del Manu (S/ 505,2 miles).



VI. ENCUESTA DE PERCEPCIÓN REGIONAL

- El Índice de Confianza Empresarial Regional (ICER), en el mes de octubre de 2017, se ubicó en 57 puntos, mostrando con respecto a setiembre una disminución de tres puntos. Esta caída fue explicada por una menor expectativa de la situación de las empresas en el sector servicios.

GRÁFICO N° 8
INDICE DE CONFIANZA EMPRESARIAL REGIONAL (ICER)
(Índice de difusión en puntos)

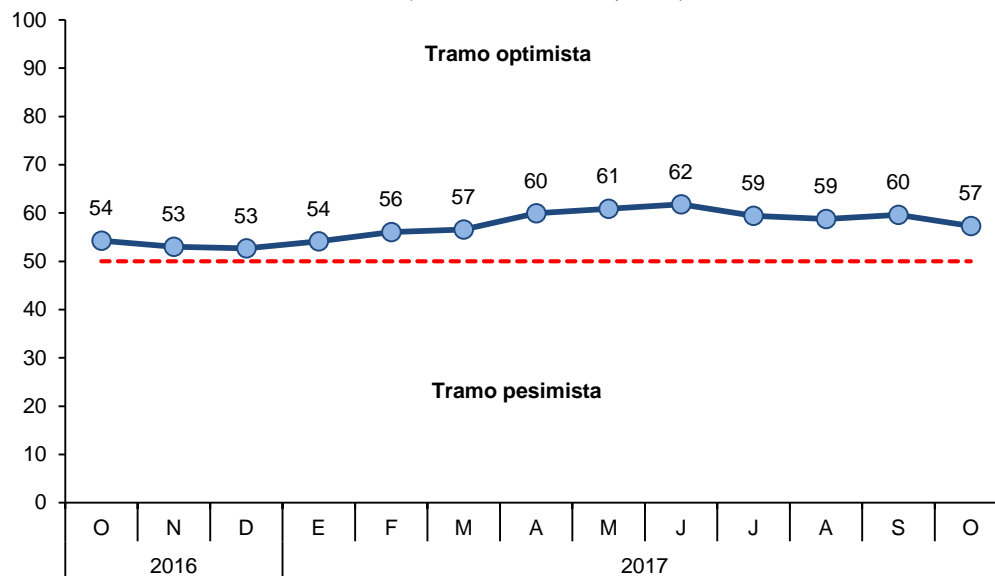

- El índice de la situación actual del negocio se ubicó en 63 puntos, incrementándose en dos puntos con respecto al mes anterior. El resultado fue explicado por las respuestas favorables en los sectores comercio y servicios, mientras que la apreciación de la situación actual del negocio en el sector manufactura no registró variación.

GRÁFICO N° 9
SITUACIÓN ACTUAL DEL NEGOCIO
¿Cómo considera Ud. la situación de su negocio?

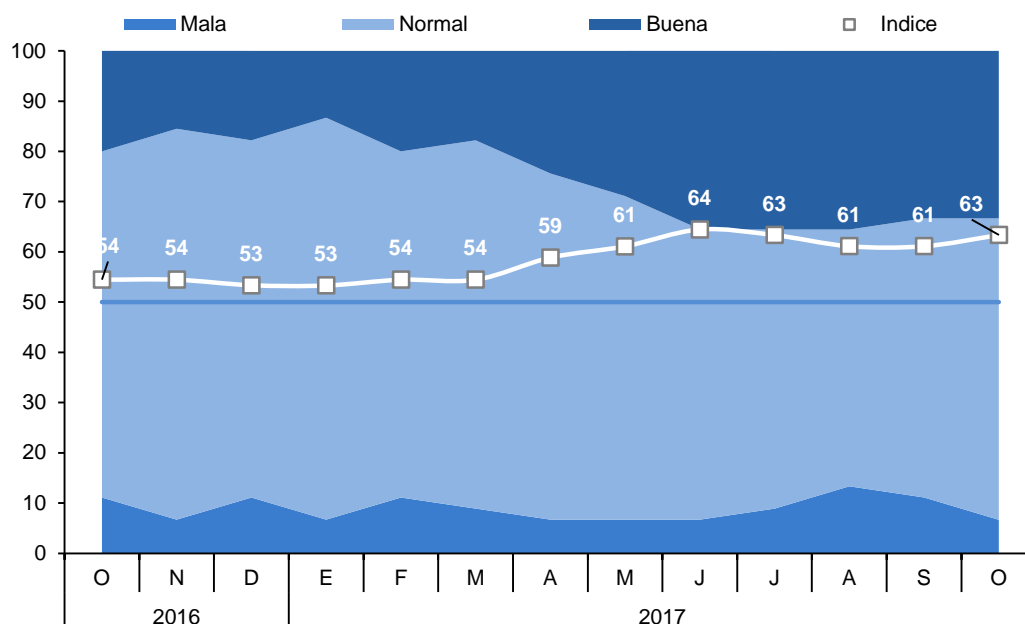

- En lo que respecta a las ventas, el índice se situó en 56 puntos, mayor en tres puntos con respecto al mes anterior e igual al nivel de octubre 2016. El resultado fue determinado por las mayores ventas de las empresas en los sectores de servicios y manufactura, mientras que el sector comercio se mantuvo estable.

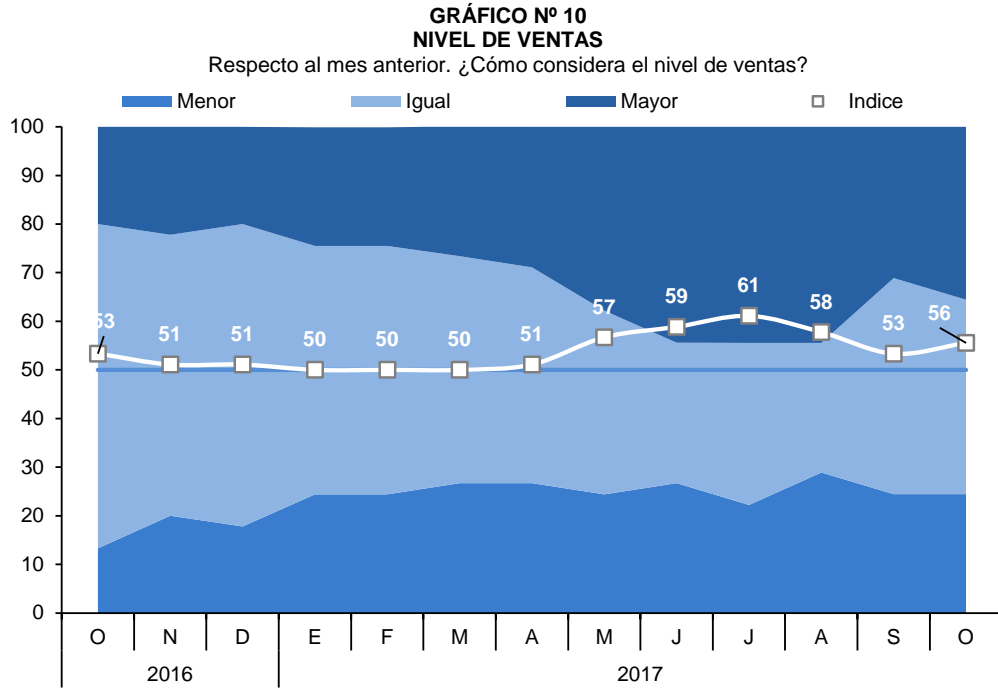

- El índice de acceso al crédito alcanzó 67 puntos, manteniéndose estable con respecto al mes anterior, y siete puntos más con respecto a octubre de 2016. Los sectores servicios, comercio y manufactura percibieron una mejora en su situación de acceso al crédito.

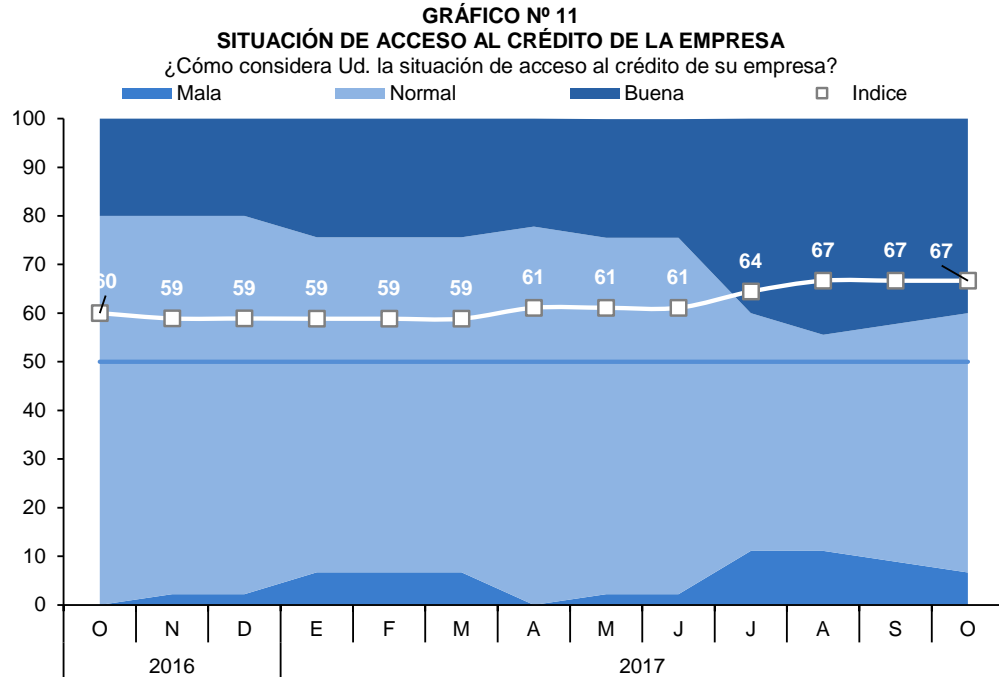

- El índice de la situación financiera de la empresa se ubicó en 61 puntos, mayor en tres puntos con respecto al mes anterior. Cabe mencionar que, las empresas de los sectores comercio y servicios manifestaron tener una buena situación financiera, en tanto que, las empresas del sector manufactura se mostraron menos optimistas al respecto.

GRÁFICO N° 12
SITUACIÓN FINANCIERA DE LA EMPRESA
 ¿Cómo considera Ud. la situación financiera de su empresa?

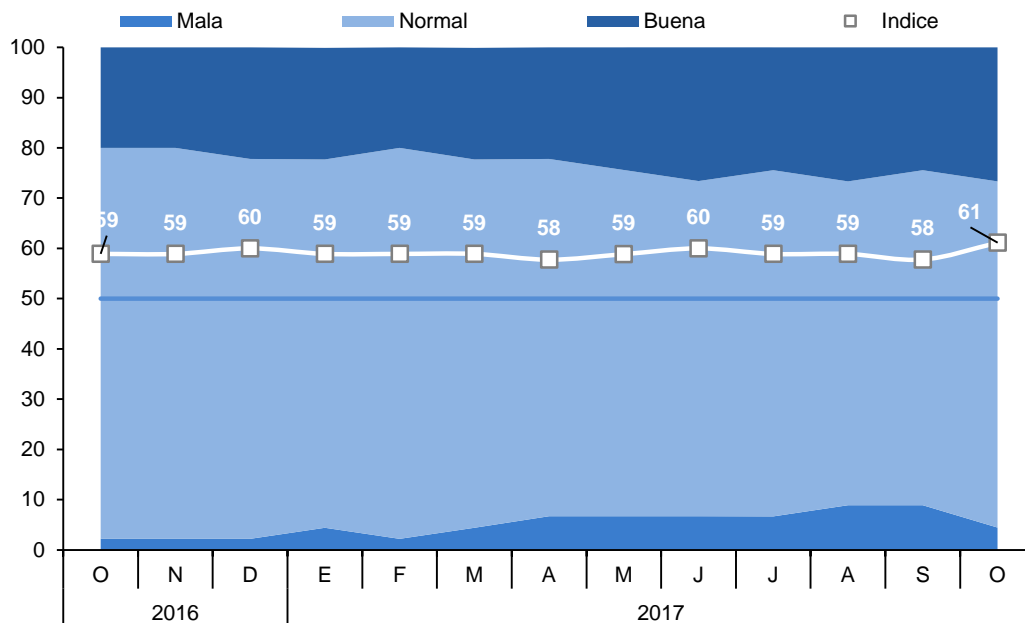

VII. ANEXOS

ANEXO 1

**MADRE DE DIOS: PRODUCCIÓN AGROPECUARIA 1/
(T.m.)**

PRODUCTOS	2016			2017										PRODUCTOS
	OCT	NOV	DIC	ENE	FEB	MAR	ABR	MAY	JUN	JUL	AGO	SET	OCT	
AGRICOLA														AGRICOLA
Achiote	0	0	0	0	0	0	0	0	1	3	2	1	0	Achiote
Arroz	250	0	0	976	1 724	1 621	370	0	0	122	246	126	189	Arroz
Cacao	24	13	5	14	18	29	95	128	145	163	188	117	33	Cacao
Café	0	0	0	0	0	4	7	3	0	0	0	0	0	Café
Caña de azúcar	106	94	63	92	94	105	101	105	101	120	108	118	112	Caña de azúcar
Copoazú	0	0	0	68	127	124	78	45	28	26	14	15	0	Copoazú
Frijol	0	0	0	0	0	0	0	0	76	86	175	0	0	Frijol
Maíz amarillo	0	0	212	2 416	5 588	4 596	1 219	0	312	1 013	42	0	0	Maíz amarillo
Mango	98	86	31	0	0	0	0	0	0	0	0	8	88	Mango
Palta	160	155	113	0	0	0	0	0	0	0	0	53	156	Palta
Papaya	3 063	2 785	2 902	3 334	3 273	3 814	4 726	4 763	4 615	4 431	3 979	3 837	3 593	Papaya
Brachiaria	61 065	60 300	59 890	62 880	62 750	64 310	60 194	64 625	64 639	65 227	63 292	64 080	62 791	Brachiaria
Pasto yarahua	792	810	892	1 307	1 049	1 046	1 201	1 387	1 398	1 547	1 739	1 517	1 709	Pasto yarahua
Piña	369	392	256	172	240	299	373	399	363	417	402	571	564	Piña
Plátano	2 009	2 122	1 997	1 717	1 782	1 923	2 128	2 423	2 411	2 312	2 225	2 568	2 182	Plátano
Yuca	1 067	1 149	1 162	929	892	1 032	1 135	1 217	1 281	1 308	1 204	572	986	Yuca
Otros agrícolas														Otros agrícolas
Camote	22	21	24	22	19	25	23	28	21	20	21	11	29	Camote
Carambola	9	11	4	11	8	13	12	15	13	12	12	12	12	Carambola
Cocona	25	16	7	20	23	29	22	25	19	19	16	25	17	Cocona
Coco	55	51	17	32	39	50	36	34	34	40	37	41	54	Coco
Lima	0	0	0	0	0	0	40	75	72	84	46	15	0	Lima
Limón ácido	37	40	37	37	34	44	33	31	33	72	36	30	43	Limón ácido
Maíz choclo	0	0	0	0	0	0	0	0	0	0	0	0	0	Maíz choclo
Mandarina	0	0	0	0	0	0	34	84	121	153	62	11	0	Mandarina
Naranja	22	8	0	0	0	65	113	157	172	182	102	89	18	Naranja
Uncucha	43	70	46	46	32	34	37	31	26	44	27	42	46	Uncucha
PECUARIA														PECUARIA
Carne de ave 2/	666	709	809	618	568	608	685	654	737	807	788	771	720	Carne de ave 2/
Huevo	191	191	247	271	256	236	216	196	181	228	263	319	339	Huevo
Carne de ovino 2/	3	5	3	3	3	3	4	4	3	4	7	3	3	Carne de ovino 2/
Carne de porcino 2/	64	74	154	42	54	68	63	69	75	14	99	70	72	Carne de porcino 2/
Carne de vacuno 2/	199	243	348	239	180	189	197	187	189	193	232	198	199	Carne de vacuno 2/
Leche	146	138	151	149	147	146	127	131	105	103	132	130	135	Leche

1/ Cifras preliminares.

2/ Peso neto.

FUENTE: MINAGRI

Elaboración: BCRP, Sucursal Cusco. Departamento de Estudios Económicos.



ANEXO 2

**MADRE DE DIOS: PRODUCCIÓN PESQUERA 1/
(T.m.)**

SUBSECTORES	2016			2017										SUBSECTORES
	OCT	NOV	DIC	ENE	FEB	MAR	ABR	MAY	JUN	JUL	AGO	SET	OCT	
CHD 2/ 1. Fresco	24	30	48	41	37	32	29	36	33	36	40	45	45	CHD 2/ 1. Fresco

1/ Cifras preliminares.

2/ Consumo Humano Directo.

FUENTE: Ministerio de la Producción.

ELABORACIÓN: BCRP, Sucursal Cusco. Departamento de Estudios Económicos.



ANEXO 3

MADRE DE DIOS: PRODUCCIÓN MINERA 1/

SUBSECTORES	2016			2017										SUBSECTORES	
	OCT	NOV	DIC	ENE	FEB	MAR	ABR	MAY	JUN	JUL	AGO	SET	OCT		
MINERÍA METÁLICA															MINERÍA METÁLICA
Oro (Onzas Troy)	42 483	41 368	41 267	39 399	35 572	36 234	35 872	35 267	35 616	35 263	36 149	34 109	34 543	Oro (Onzas Troy)	

1/ Cifras preliminares.

FUENTE: MINEM.

ELABORACIÓN: BCRP, Sucursal Cusco. Departamento de Estudios Económicos.

ANEXO 4

MADRE DE DIOS: EXPORTACIONES POR GRUPO DE PRODUCTOS 1/
(Valores FOB en Miles de US\$)

TIPO	2 016			2 017										TIPO
	OCT	NOV	DIC	ENE	FEB	MAR	ABR	MAY	JUN	JUL	AGO	SET	OCT	
Productos tradicionales	6 927	7 236	1 320	2 954	2 507	1 781	6 367	4 643	7 576	11 818	6 718	4 267	6 905	Productos tradicionales
Mineros	6 927	7 236	1 320	2 954	2 507	1 781	6 367	4 643	7 576	11 818	6 718	4 267	6 905	Mineros
Productos no tradicionales	2 146	2 299	1 103	459	1 192	1 686	1 923	1 781	2 185	1 697	864	1 726	612	Productos no tradicionales
Agropecuarios	2 146	2 223	996	341	1 047	1 587	1 873	1 561	2 030	1 505	780	1 508	494	Agropecuarios
Maderas y papeles, y sus manufacturas	0	76	107	118	145	99	50	220	155	192	54	215	118	Maderas y papeles, y sus manufacturas
Químicos	0	0	0	0	0	0	0	0	0	0	0	3	0	Químicos
Metal mecánicos	0	0	0	0	0	0	0	0	0	0	30	0	0	Metal mecánicos
Otros	0	0	0	0	0	0	0	0	0	0	0	0	0	Otros
TOTAL EXPORTACIONES	9 073	9 535	2 423	3 413	3 699	3 467	8 290	6 424	9 761	13 515	7 582	5 993	7 517	TOTAL EXPORTACIONES

1/ Cifras preliminares.

FUENTE: SUNAT.

ELABORACIÓN: BCRP, Sucursal Cusco. Departamento de Estudios Económicos.



ANEXO 5

MADRE DE DIOS: EXPORTACIONES POR GRUPO DE PRODUCTOS 1/
(Valores FOB en Miles de US\$)

TIPO	2 016			2 017										TIPO
	OCT	NOV	DIC	ENE	FEB	MAR	ABR	MAY	JUN	JUL	AGO	SET	OCT	
PRODUCTOS TRADICIONALES	6 927	7 236	1 320	2 954	2 507	1 781	6 367	4 643	7 576	11 818	6 718	4 267	6 905	PRODUCTOS TRADICIONALES
Mineros	6 927	7 236	1 320	2 954	2 507	1 781	6 367	4 643	7 576	11 818	6 718	4 267	6 905	Mineros
Oro	6 927	7 236	1 320	2 954	2 507	1 781	6 367	4 643	7 576	11 818	6 718	4 267	6 905	Oro
PRODUCTOS NO TRADICIONALES	2 146	2 299	1 103	459	1 192	1 686	1 923	1 781	2 185	1 697	864	1 726	612	PRODUCTOS NO TRADICIONALES
Agropecuario	2 146	2 223	996	341	1 047	1 587	1 873	1 561	2 030	1 505	780	1 508	494	Agropecuario
Nueces del Brasil con o sin cáscara, frescas o secas.	2 146	2 223	978	341	1 047	1 536	1 863	1 433	1 950	1 503	776	1 508	494	Nueces del Brasil con o sin cáscara, frescas o secas.
Los demás frutos de cáscara, frescos o secos, incluidos sin cáscara o mondados	0	0	0	0	0	51	0	0	80	0	0	0	0	Los demás frutos de cáscara, frescos o secos, incluidos sin cáscara o mondados
Las demás aves.	0	0	0	0	0	0	10	0	0	2	0	0	0	Las demás aves.
Legumbres	0	0	18	0	0	0	0	0	0	0	0	0	0	Legumbres
Resto	0	0	0	0	0	0	0	0	0	0	4	0	0	Resto
Maderas y papeles, y sus manufacturas	0	76	107	118	145	99	50	220	155	192	54	215	118	Maderas y papeles, y sus manufacturas
Maderas aserradas de las maderas tropicales	0	0	0	39	65	0	0	128	87	141	1	0	0	Maderas aserradas de las maderas tropicales
Demás maderas aserradas o debastadas longitudinalmente, cortada o desenrollada	0	76	0	79	20	0	50	14	37	20	18	19	0	Demás maderas aserradas o debastadas longitudinalmente, cortada o desenrollada
Tabillas y frisos para parques, sin ensamblar, distintas de las coníferas	0	0	103	0	0	99	0	47	0	25	0	196	118	Tabillas y frisos para parques, sin ensamblar, distintas de las coníferas
Manufactura de papel y cartón	0	0	0	0	60	0	0	31	31	6	35	0	0	Manufactura de papel y cartón
Resto	0	0	0	39	125	0	0	159	118	147	36	0	0	Resto
Químicos	0	0	0	0	0	0	0	0	0	0	0	3	0	Químicos
Resto de productos químicos	0	0	0	0	0	0	0	0	0	0	0	3	0	Resto de productos químicos
Metal-mecánicos	0	0	0	0	0	0	0	0	0	0	30	0	0	Metal-mecánicos
Otros	0	0	0	0	0	0	0	0	0	0	0	0	0	Otros
TOTAL EXPORTACIONES	9 073	9 535	2 423	3 413	3 699	3 467	8 290	6 424	9 761	13 515	7 582	5 993	7 517	TOTAL EXPORTACIONES

1/ Cifras preliminares.

FUENTE: SUNAT.

ELABORACIÓN: BCRP, Sucursal Cusco. Departamento de Estudios Económicos.

ANEXO 6

MADRE DE DIOS: IMPORTACIONES SEGÚN USO O DESTINO ECONÓMICO 1/ 2/

(Valores FOB en Miles de US\$)

GRUPO	2016			2017										GRUPO
	OCT	NOV	DIC	ENE	FEB	MAR	ABR	MAY	JUN	JUL	AGO	SET	OCT	
I. Bienes de consumo	185	349	241	436	1 156	1 116	940	575	1 715	767	960	764	647	I. Bienes de consumo
No duraderos	185	349	230	436	1 156	1 104	940	563	1 714	708	960	764	641	No duraderos
Duraderos	0	0	11	0	0	12	0	12	1	59	0	0	6	Duraderos
II. Insumos	569	222	186	411	138	202	154	309	24	323	361	174	254	II. Insumos
Combustibles, lubricantes y conexos	0	0	0	0	43	0	0	55	0	0	0	0	0	Combustibles, lubricantes y conexos
Materias primas para la agricultura	195	0	0	0	0	0	0	0	0	14	44	16	13	Materias primas para la agricultura
Materias primas para la industria	374	222	186	411	95	202	154	254	24	309	317	158	241	Materias primas para la industria
III. Bienes de capital	122	81	227	115	160	356	389	202	205	101	698	106	332	III. Bienes de capital
Materiales de construcción	114	75	192	115	160	290	85	202	186	101	101	103	202	Materiales de construcción
Para la agricultura	8	0	0	0	0	48	32	0	5	0	6	0	16	Para la agricultura
Para la industria	0	6	35	0	0	18	272	0	14	0	3	0	114	Para la industria
Equipos de transporte	0	0	0	0	0	0	0	0	0	0	588	3	0	Equipos de transporte
IV. Otros bienes	0	0	0	0	0	0	0	0	0	0	0	0	0	IV. Otros bienes
TOTAL	876	652	654	962	1 454	1 674	1 483	1 086	1 944	1 191	2 019	1 044	1 233	TOTAL

1/ Cifras preliminares.

FUENTE: SUNAT.

ELABORACIÓN: BCRP, Sucursal Cusco. Departamento de Estudios Económicos.



ANEXO 7

MADRE DE DIOS: IMPORTACIONES SEGÚN USO O DESTINO ECONÓMICO 1/ 2/

(Valores FOB en Miles de US\$)

GRUPO	2 016			2 017										GRUPO
	OCT	NOV	DIC	ENE	FEB	MAR	ABR	MAY	JUN	JUL	AGO	SET	OCT	
BIENES DE CONSUMO	185	349	241	436	1 156	1 116	940	575	1 715	767	960	764	647	BIENES DE CONSUMO
Bienes de consumo no duradero	185	349	230	436	1 156	1 104	940	563	1 714	708	960	764	641	Bienes de consumo no duradero
Productos alimenticios primarios	0	25	126	271	1 053	849	725	246	1 101	279	376	190	74	Productos alimenticios primarios
Productos alimenticios elaborados	185	240	103	164	103	255	198	220	457	356	502	493	567	Productos alimenticios elaborados
Bebidas	0	0	0	0	0	0	17	0	0	0	0	0	0	Bebidas
Otros bienes de consumo no duradero	0	84	1	1	0	0	0	98	156	72	82	81	0	Otros bienes de consumo no duradero
Bienes de consumo duradero	0	0	11	0	0	12	0	12	1	59	0	0	6	Bienes de consumo duradero
Utensilios domésticos	0	0	0	0	0	12	0	0	0	0	0	0	0	Utensilios domésticos
Muebles y otro equipo para el hogar	0	0	11	0	0	0	0	0	1	0	0	0	0	Muebles y otro equipo para el hogar
Vehículo de transporte particular	0	0	0	0	0	0	0	12	0	59	0	0	4	Vehículo de transporte particular
INSUMOS	569	222	186	411	138	202	154	309	24	323	361	174	254	INSUMOS
Combustibles, lubricantes y conexos	0	0	0	0	43	0	0	55	0	0	0	0	0	Combustibles, lubricantes y conexos
Lubricantes	0	0	0	0	43	0	0	55	0	0	0	0	0	Lubricantes
Materias primas para la agricultura	195	0	0	0	0	0	0	0	0	14	44	16	13	Materias primas para la agricultura
Alimentos para animales elaborados	22	0	0	0	0	0	0	0	0	14	14	16	13	Alimentos para animales elaborados
Otras materias primas para la agricultura - naturales	173	0	0	0	0	0	0	0	0	0	30	0	0	Otras materias primas para la agricultura - naturales
Materias primas para la industria	374	222	186	411	95	202	154	254	24	309	317	158	241	Materias primas para la industria
Productos alimenticios primarios	24	33	73	0	17	0	0	0	0	0	14	5	5	Productos alimenticios primarios
Productos alimenticios semielaborados	0	0	0	0	0	0	0	0	0	0	0	19	0	Productos alimenticios semielaborados
Productos agropecuarios no alimenticios semielaborados	38	112	0	133	0	0	46	0	0	109	0	0	80	Productos agropecuarios no alimenticios semielaborados
Productos agropecuarios no alimenticios elaborados	101	61	0	76	79	81	0	45	0	0	55	32	18	Productos agropecuarios no alimenticios elaborados
Productos mineros elaborados	194	0	112	202	0	111	107	210	7	200	249	90	109	Productos mineros elaborados
Productos químico - farmacéuticos primarios	17	17	0	0	0	9	0	0	17	0	0	13	29	Productos químico - farmacéuticos primarios
Productos químico - farmacéuticos semielaborados	0	0	0	0	0	0	0	0	0	0	0	0	0	Productos químico - farmacéuticos semielaborados
BIENES DE CAPITAL	122	81	227	115	160	356	389	202	205	101	698	106	332	BIENES DE CAPITAL
Materiales de construcción	114	75	192	115	160	290	85	202	186	101	101	103	202	Materiales de construcción
Materiales de construcción - elaborados	114	75	192	115	160	290	85	202	186	101	101	103	202	Materiales de construcción - elaborados
Para la agricultura	8	0	0	0	0	48	32	0	5	0	6	0	16	Para la agricultura
Bienes de capital para la agricultura-maquinas y herramientas	8	0	0	0	0	48	32	0	5	0	6	0	16	Bienes de capital para la agricultura-maquinas y herramientas
Para la industria	0	6	35	0	0	18	272	0	14	0	3	0	114	Para la industria
Bienes de capital para la industria-herramientas	0	0	0	0	0	0	0	0	0	0	0	0	0	Bienes de capital para la industria-herramientas
Bienes de capital para la industria-partes y accesorios de maquinaria industrial	0	0	2	0	0	0	3	0	0	0	0	0	9	Bienes de capital para la industria-partes y accesorios de maquinaria industrial
Bienes de capital para la industria-otro equipo fijo	0	6	34	0	0	18	269	0	14	0	3	0	105	Bienes de capital para la industria-otro equipo fijo
Equipos de transporte	0	0	0	0	0	0	0	0	0	0	588	3	0	Equipos de transporte
Equipos de transporte-partes y accesorios de equipo de transporte	0	0	0	0	0	0	0	0	0	0	0	0	3	Equipos de transporte-partes y accesorios de equipo de transporte
Equipos de transporte-equipos rodantes de transporte	0	0	0	0	0	0	0	0	0	0	588	0	0	Equipos de transporte-equipos rodantes de transporte
OTROS BIENES	0	0	0	0	0	0	0	0	0	0	0	0	0	OTROS BIENES
TOTAL IMPORTACIONES	876	652	654	962	1 454	1 674	1 483	1 086	1 944	1 191	2 019	1 044	1 233	TOTAL IMPORTACIONES

1/ Cifras preliminares.

2/ Debido al redondeo de los datos parciales, los totales pueden diferir de la suma de las partes.

FUENTE: SUNAT.

ELABORACIÓN: BCRP, Sucursal Cusco. Departamento de Estudios Económicos.



ANEXO 8

MADRE DE DIOS: INGRESOS CORRIENTES DEL GOBIERNO CENTRAL

(Miles de soles)

INGRESOS	2016			2017										INGRESOS
	OCT	NOV	DIC	ENE	FEB	MAR	ABR	MAY	JUN	JUL	AGO	SET	OCT	
I. INGRESOS TRIBUTARIOS	6 210	6 885	5 726	6 330	4 952	5 466	7 209	6 140	4 763	5 756	6 132	6 559	6 351	I. INGRESOS TRIBUTARIOS
1. Impuestos a los Ingresos	4 225	4 021	3 863	4 068	3 550	3 508	4 800	3 558	3 005	3 017	3 421	3 630	3 580	1. Impuestos a los Ingresos
Personas Naturales	645	635	718	922	734	673	759	792	708	716	765	718	665	Personas Naturales
Personas Jurídicas	3 543	3 345	3 064	3 119	2 794	2 028	2 117	2 014	2 061	2 204	2 524	2 850	2 808	Personas Jurídicas
Regularización	37	41	81	27	22	807	1 924	752	236	97	132	62	107	Regularización
2. Impuestos a la Importación	57	52	62	11	12	5	5	5	18	27	82	72	68	2. Impuestos a la Importación
3. Impuestos General a las Ventas	1 032	1 872	910	1 080	751	942	852	916	856	1 189	1 382	1 754	1 383	3. Impuestos General a las Ventas
Operaciones Internas	831	1 387	862	961	702	847	787	899	850	1 173	1 081	1 579	1 144	Operaciones Internas
Operaciones Externas	201	485	48	119	49	95	65	17	6	16	301	175	239	Operaciones Externas
4. Impuestos Selectivo al Consumo	0	0	0	0	0	0	21	0	0	0	0	0	0	4. Impuestos Selectivo al Consumo
5. Otros Ingresos Tributarios	896	940	891	1 171	639	1 011	1 531	1 661	884	1 523	1 247	1 103	1 320	5. Otros Ingresos Tributarios
II. INGRESOS NO TRIBUTARIOS	236	531	235	12	1 411	204	75	391	171	137	141	63	214	II. INGRESOS NO TRIBUTARIOS
INGRESOS CORRIENTES (I+II)	6 446	7 416	5 961	6 342	6 363	5 670	7 284	6 531	4 934	5 893	6 273	6 622	6 565	INGRESOS CORRIENTES (I+II)

FUENTE: SUNAT

ELABORACIÓN: BCRP. Sucursal Cusco. Departamento de Estudios Económicos.



ANEXO 9

MADRE DE DIOS: EJECUCIÓN DEL PRESUPUESTO DE GASTOS DEL GOBIERNO NACIONAL 1/ 2/
(Millones de soles)

TIPO	2016			2017										TIPO
	OCT	NOV	DIC	ENE	FEB	MAR	ABR	MAY	JUN	JUL	AGO	SET	OCT	
GASTOS NO FINANCIEROS	126	19	27	9	13	15	114	36	14	27	18	22	132	GASTOS NO FINANCIEROS
a. GASTOS CORRIENTES	21	13	20	8	11	13	14	34	12	24	14	15	22	a. GASTOS CORRIENTES
1. Remuneraciones	5	5	6	6	6	6	6	5	5	6	5	5	5	1. Remuneraciones
2. Bienes y servicios	15	6	11	2	3	5	4	26	4	15	5	9	14	2. Bienes y servicios
3. Transferencias	2	2	2	0	2	2	4	2	3	2	3	0	2	3. Transferencias
b. GASTO DE CAPITAL	105	6	8	1	2	2	100	2	2	3	5	7	110	b. GASTO DE CAPITAL
1. Formación bruta de capital	105	6	8	1	2	2	100	2	2	3	5	7	109	1. Formación bruta de capital
2. Otros gastos de capital	0	0	0	0	0	0	0	0	0	0	0	0	1	2. Otros gastos de capital

1/ Información actualizada al 31 de octubre de 2017.

2/ Debido al redondeo de los datos parciales, los totales pueden diferir de la suma de las partes.

Fuente: MEF, BCRP - Departamento de Estadísticas Fiscales.

Elaboración: BCRP, Sucursal Cusco. Departamento de Estudios Económicos.

ANEXO 10

MADRE DE DIOS: EJECUCIÓN DEL PRESUPUESTO DE GASTOS DEL GOBIERNO REGIONAL 1/ 2/
(Millones de soles)

TIPO	2016			2017										TIPO
	OCT	NOV	DIC	ENE	FEB	MAR	ABR	MAY	JUN	JUL	AGO	SET	OCT	
GASTOS NO FINANCIEROS	24	25	55	20	16	21	18	20	25	25	25	31	32	GASTOS NO FINANCIEROS
a. GASTOS CORRIENTES	14	14	29	17	13	15	13	15	17	16	15	16	20	a. GASTOS CORRIENTES
1. Remuneraciones	9	9	14	14	9	9	9	9	10	11	9	11	13	1. Remuneraciones
2. Bienes y servicios	5	5	12	3	4	5	4	5	6	5	5	4	7	2. Bienes y servicios
3. Transferencias	0	0	3	1	1	1	0	1	2	1	0	1	0	3. Transferencias
b. GASTO DE CAPITAL	10	11	25	2	3	6	5	5	8	8	10	14	11	b. GASTO DE CAPITAL
1. Formación bruta de capital	10	11	25	2	3	6	5	5	6	8	10	14	11	1. Formación bruta de capital
2. Otros gastos de capital	0	0	0	0	0	0	0	0	1	0	0	0	0	2. Otros gastos de capital

1/ Información actualizada al 31 de octubre de 2017.

2/ Debido al redondeo de los datos parciales, los totales pueden diferir de la suma de las partes.

Fuente: MEF, BCRP - Departamento de Estadísticas Fiscales.

Elaboración: BCRP, Sucursal Cusco. Departamento de Estudios Económicos.



ANEXO 11

MADRE DE DIOS: EJECUCIÓN DEL PRESUPUESTO DE GASTOS DE LOS GOBIERNOS LOCALES 1/ 2/
(Millones de soles)

TIPO	2016			2017										TIPO
	OCT	NOV	DIC	ENE	FEB	MAR	ABR	MAY	JUN	JUL	AGO	SET	OCT	
GASTOS NO FINANCIEROS	7	8	16	2	6	7	6	6	6	9	8	9	8	GASTOS NO FINANCIEROS
a. GASTOS CORRIENTES	3	3	5	2	3	4	3	4	3	4	3	4	4	a. GASTOS CORRIENTES
1. Remuneraciones	1	1	1	1	1	1	1	1	1	1	1	1	1	1. Remuneraciones
2. Bienes y servicios	2	2	3	1	2	3	2	2	2	3	2	3	2	2. Bienes y servicios
3. Transferencias	0	0	1	0	0	0	0	0	0	0	0	0	0	3. Transferencias
b. GASTO DE CAPITAL	4	5	11	0	3	3	3	2	3	5	4	5	4	b. GASTO DE CAPITAL
1. Formación bruta de capital	4	5	11	0	3	3	2	2	3	5	4	5	4	1. Formación bruta de capital
2. Otros gastos de capital	0	0	0	0	0	0	0	0	0	0	0	0	0	2. Otros gastos de capital

1/ Información actualizada al 31 de octubre de 2017.

2/ Debido al redondeo de los datos parciales, los totales pueden diferir de la suma de las partes.

Fuente: MEF, BCRP - Departamento de Estadísticas Fiscales.

Elaboración: BCRP, Sucursal Cusco. Departamento de Estudios Económicos.

ANEXO 12

MADRE DE DIOS: CRÉDITO 1/ 2/
(Saldos en Millones de Soles)

ENTIDADES FINANCIERAS	2016			2017										ENTIDADES FINANCIERAS
	OCT	NOV	DIC	ENE	FEB	MAR	ABR	MAY	JUN	JUL	AGO	SET	OCT	
I. BANCO DE LA NACIÓN	27	28	28	28	29	30	31	31	32	33	34	35	35	I. BANCO DE LA NACIÓN
II. AGROBANCO	19	16	12	13	14	13	15	15	7	7	6	6	6	II. AGROBANCO
III. BANCA MULTIPLE	169	173	172	172	171	176	176	176	181	183	189	193	194	III. BANCA MULTIPLE
IV. INSTITUCIONES NO BANCARIAS	302	309	315	316	320	322	323	328	330	334	337	341	347	IV. INSTITUCIONES NO BANCARIAS
Cajas Municipales	259	264	269	270	273	275	276	279	281	284	287	291	297	Cajas Municipales
Financieras	43	44	46	46	47	47	48	48	49	50	50	50	50	Financieras
TOTAL	517	526	527	530	534	541	545	549	551	557	565	574	582	TOTAL
En M/N	508	517	519	522	526	534	538	543	545	552	559	568	577	En M/N
En M/E	10	9	9	8	7	7	7	6	6	5	6	6	6	En M/E

1/ Cifras preliminares.

2/ Debido al redondeo de los datos parciales, los totales pueden diferir de la suma de las partes.

FUENTE: Superintendencia de Banca, seguros y AFP (SBS).

Elaboración: BCRP, Sucursal Cusco. Departamento de Estudios Económicos.

ANEXO 13

MADRE DE DIOS: DEPÓSITOS 1/ 2/
(Saldos en Millones de Soles)

ENTIDADES FINANCIERAS	2016			2017										ENTIDADES FINANCIERAS
	OCT	NOV	DIC	ENE	FEB	MAR	ABR	MAY	JUN	JUL	AGO	SET	OCT	
I. EMPRESAS BANCARIAS 3/	193	195	198	199	192	193	192	195	196	190	200	204	205	I. EMPRESAS BANCARIAS 3/
Depósitos a la vista	71	69	72	74	72	74	70	68	70	63	71	74	70	Depósitos a la vista
En m/n	56	57	54	58	55	58	55	54	57	53	57	62	57	En m/n
En m/e	15	12	18	17	17	16	15	14	13	10	14	12	13	En m/e
Depósitos de ahorro	99	100	101	100	95	95	97	101	99	99	101	102	109	Depósitos de ahorro
En m/n	82	83	84	83	80	80	80	80	83	83	86	86	91	En m/n
En m/e	17	18	17	17	16	15	17	21	17	16	16	16	18	En m/e
Depósitos a plazo	22	26	26	25	25	25	25	25	26	27	27	28	27	Depósitos a plazo
En m/n	19	22	22	22	22	21	21	23	24	24	24	25	24	En m/n
En m/e	4	4	4	3	3	3	3	2	2	3	3	3	3	En m/e
II. INSTITUCIONES NO BANCARIAS	109	109	108	109	113	111	109	114	118	115	113	116	120	II. INSTITUCIONES NO BANCARIAS
Depósitos a la vista	0	0	0	0	0	0	0	0	0	0	0	0	0	Depósitos a la vista
En m/n	0	0	0	0	0	0	0	0	0	0	0	0	0	En m/n
En m/e	0	0	0	0	0	0	0	0	0	0	0	0	0	En m/e
Depósitos de ahorro	67	67	65	65	70	67	65	68	71	68	66	68	72	Depósitos de ahorro
En m/n	65	65	63	63	68	65	63	66	69	66	64	66	69	En m/n
En m/e	2	2	2	2	2	3	2	2	2	2	2	2	2	En m/e
Depósitos a plazo	42	43	43	43	43	44	44	46	46	47	47	48	48	Depósitos a plazo
En m/n	39	40	40	41	41	42	42	43	44	45	45	46	46	En m/n
En m/e	3	3	3	2	2	2	2	2	2	2	2	2	2	En m/e
III. TOTAL	302	305	307	308	305	305	301	308	313	305	313	320	325	III. TOTAL
Depósitos a la vista	71	69	72	74	72	74	70	68	70	63	72	74	70	Depósitos a la vista
En m/n	56	57	54	58	55	58	55	54	57	53	57	62	57	En m/n
En m/e	15	12	18	17	17	16	15	14	13	10	14	12	13	En m/e
Depósitos de ahorro	166	167	166	165	165	162	162	169	170	167	168	170	181	Depósitos de ahorro
En m/n	147	147	147	146	147	144	143	146	152	149	150	152	160	En m/n
En m/e	19	20	19	19	18	18	19	23	19	18	18	18	20	En m/e
Depósitos a plazo	64	68	68	68	68	69	69	71	73	74	74	75	75	Depósitos a plazo
En m/n	58	62	62	63	62	63	63	67	68	69	69	70	70	En m/n
En m/e	6	6	6	6	6	6	6	4	4	5	5	5	5	En m/e

1/ Cifras preliminares.

2/ Debido al redondeo de los datos parciales, los totales pueden diferir de la suma de las partes.

3/ Banca Múltiple y Banco de la Nación

FUENTE: Superintendencia de Banca, seguros y AFP (SBS).

Elaboración: BCRP, Sucursal Cusco. Departamento de Estudios Económicos.



ANEXO 14

MADRE DE DIOS: CARTERA PESADA 1/
(En porcentajes)

ENTIDADES FINANCIERAS	2016				2017										ENTIDADES FINANCIERAS
	SET	OCT	NOV	DIC	ENE	FEB	MAR	ABR	MAY	JUN	JUL	AGO	SET		
I. BANCO DE LA NACIÓN	1,8	1,8	1,8	2,1	2,3	2,3	2,3	2,4	2,6	2,6	2,5	2,4	2,5	I. BANCO DE LA NACIÓN	
II. AGROBANCO	11,6	12,4	14,8	21,9	17,4	17,3	17,9	15,2	15,2	11,4	14,0	18,6	22,1	II. AGROBANCO	
III. BANCA MÚLTIPLE	9,2	8,7	8,5	8,0	7,8	8,0	8,2	8,1	8,2	8,2	7,5	7,5	7,5	III. BANCA MÚLTIPLE	
IV. INSTITUCIONES NO BANCARIAS	7,4	7,3	7,1	6,1	6,4	6,2	6,1	6,2	6,2	6,0	5,9	6,0	5,6	IV. INSTITUCIONES NO BANCARIAS	
Cajas Municipales	7,6	7,4	7,3	6,3	6,5	6,3	6,3	6,4	6,4	6,2	6,1	6,2	5,8	Cajas Municipales	
Financieras	6,3	6,1	5,8	5,2	5,3	5,5	4,8	4,9	5,0	4,9	4,8	4,8	4,5	Financieras	
TOTAL	7,9	7,6	7,5	6,9	6,9	6,9	6,9	6,9	6,9	6,6	6,3	6,4	6,2	TOTAL	

1/ Cifras Preliminares.

FUENTE: Superintendencia de Banca, Seguros y AFP (SBS).

ELABORACION: BCRP, Sucursal Cusco. Departamento de Estudios Económicos.

