

BANCO CENTRAL DE RESERVA DEL PERÚ
SUCURSAL CUSCO



MADRE DE DIOS: Síntesis de Actividad Económica
Setiembre 2017¹

Departamento de Estudios Económicos

¹ En el presente informe participaron Víctor Chique, José Apaza y Vanessa Ayma.

ÍNDICE

	<i>Página</i>
RESUMEN EJECUTIVO	3
I. ACTIVIDAD PRODUCTIVA.....	5
1. Actividad Primaria	5
1.1 Sector agropecuario.....	5
1.2 Sector pesca	6
1.3 Sector minería.....	7
2. Otros indicadores sectoriales	8
2.1 Arribos a los establecimientos de hospedaje.....	8
II. ASPECTOS LABORALES	9
1. Empleo.....	9
III. SECTOR EXTERNO.....	10
1. Exportaciones	10
2. Importaciones	11
IV. CRÉDITO Y DEPÓSITOS.....	12
1. Crédito	12
2. Depósitos	14
V. EJECUCIÓN DEL PRESUPUESTO DE GASTOS DEL GOBIERNO GENERAL.....	15
1. Gasto No Financiero	15
2. El Gasto Corriente	15
3. Gasto de capital	15
VI. ENCUESTA DE PERCEPCIÓN REGIONAL	18
VII. ANEXOS	21



RESUMEN EJECUTIVO

Principales hechos de importancia

- En setiembre, la producción **agropecuaria** y **pesquera** aumentaron 28,1 y 4,0 por ciento, respectivamente. Sin embargo, la actividad **minera** se redujo 19,6 por ciento.
- Con relación a los **otros indicadores de la actividad económica**, el crédito y la inversión pública crecieron 12,6 y 6,1 por ciento, respectivamente; mientras que, el arribo de turistas se contrajo 6,9 por ciento.

Actividad Primaria

- En setiembre, el **sector agropecuario** se expandió 28,1 por ciento interanual, asociado a la mayor producción de cacao y pasto brachiaria. Entre enero y setiembre, la producción agropecuaria registró una mejora de 21,4 por ciento, frente a similar periodo de 2016.
- El **sector pesca** aumentó 4,0 por ciento, debido a la mayor extracción de paco. No obstante, en el acumulado hasta setiembre de 2017, el sector registró una caída de 19,6 por ciento.
- La **actividad minera** se redujo 19,6 por ciento interanual. El resultado fue determinado por la menor extracción de oro. En términos acumulados, durante enero – setiembre de 2017, la producción minera reportó una caída de 26,4 por ciento, respecto a igual periodo de 2016.

Otros Indicadores de Actividad Económica

- El **número de arribos de turistas** disminuyó 6,9 por ciento en setiembre, debido a la menor afluencia de turistas nacionales. Durante enero - setiembre, el flujo acumulado de arribos descendió 9,1 por ciento.
- El saldo de **crédito** (S/ 574 millones) se incrementó en 12,6 por ciento, en términos nominales, respecto al saldo de setiembre del año 2016, asociado a los mayores créditos a personas (16,2 por ciento) y a empresas (11,0 por ciento).
- La **inversión pública** (S/ 26 millones) registró una subida de 6,1 por ciento en términos reales, por las mayores inversiones hechas por parte del Gobierno Nacional y el Gobierno Regional. En el acumulado hasta setiembre de 2017, la inversión pública mostró un descenso de 5,8 por ciento.

CUADRO N° 1
OTROS INDICADORES DE ACTIVIDAD ECONÓMICA
 (Variación % respecto a similar mes del año anterior)

	Abr.17	May.17	Jun.17	Jul.17	Ago.17	Set.17
Arribos a los establecimientos de hospedaje	↓ -8,4	↓ -7,7	↑ 2,1	↓ -4,5	↑ 2,5	↓ -6,9
Empleo formal urbano 1/	↓ -9,7	↓ -5,5	↓ -7,3	↓ -10,2	↓ -7,4	n.d.
Crédito total 2/	↑ 9,8	↑ 10,0	↑ 11,3	↑ 11,8	↑ 12,5	↑ 12,6
Crédito de consumo 2/	↑ 16,7	↑ 17,3	↑ 18,6	↑ 21,9	↑ 18,2	↑ 16,9
Crédito hipotecario 2/	↓ -0,3	↑ 0,5	↑ 5,3	↑ 9,1	↑ 5,1	↑ 8,4
Inversión Pública 3/	↓ -7,1	↓ -47,9	↓ -21,5	↑ 27,6	↑ 9,7	↑ 6,1

1/ En empresas de 10 a más trabajadores situadas en la ciudad de Puerto Maldonado.

2/ En términos nominales.

3/ En términos reales.

Fuentes: BCRP - Sucursal Cusco, MINCETUR, SBS y MEF.

I. ACTIVIDAD PRODUCTIVA

1. Actividad Primaria

1.1 Sector agropecuario

- En setiembre, la actividad agropecuaria se expandió 28,1 por ciento interanual, explicado por el incremento de las actividades agrícola (37,9 por ciento) y pecuaria (18,4 por ciento). Mientras que en el periodo enero - setiembre, la producción agropecuaria acumuló un crecimiento de 21,4 por ciento, frente a similar periodo de 2016.
- El incremento de la producción agrícola se dio en los dos grupos, el destinado al mercado externo y agroindustria (93,0 por ciento), y el destinado al mercado interno (33,1 por ciento). En el primer grupo, resaltó la mayor producción de cacao (178,6 por ciento); y en el segundo grupo, destacó la mayor producción de pasto brachiaria (40,6 por ciento), plátano (36,5 por ciento) y papaya (33,6 por ciento). Entre enero y setiembre, la producción registró un aumento de 27,1 por ciento, resultado de la mayor producción de cacao (217,0 por ciento) y maíz amarillo (47,0 por ciento).
- En tanto, el ascenso de la producción pecuaria se debió al incremento de la producción de carne de ave (17,0 por ciento) y huevo (50,5 por ciento). Asimismo, la producción acumulada hasta setiembre, reportó una subida de 13,4 por ciento, influenciado también por la mayor producción de carne de ave (19,1 por ciento).

CUADRO N° 2
SECTOR AGROPECUARIO 1/
(Miles de Toneladas)

Subsectores	Estructura Porcentual 2015 2/	Setiembre			Enero - Setiembre					
		2016	2017	Var.%	Contribución al crecimiento 3/		2016	2017	Var.%	Contribución al crecimiento 3/
AGRÍCOLA	55,8				18,8				27,1	15,8
Orientada al mercado externo y agroindustria 2/	9,5				3,8				74,2	7,2
Cacao	0,7	0,0	0,1	178,6	4,4	0,3	0,9	217,0	3,6	
Caña de azucar	0,0	0,1	0,1	-36,1	0,0	0,8	0,9	19,1	0,0	
Palta	0,5	0,1	0,1	-17,2	-0,2	0,1	0,1	-17,2	0,0	
Maíz amarillo	8,0	0,0	0,0	-100,0	-0,3	10,3	15,2	47,0	3,7	
Mango	0,1	0,0	0,0	-83,7	-0,3	0,0	0,0	-83,7	0,0	
Café	0,1	0,0	0,0	-	-	0,0	0,0	7,7	0,0	
Achiote	0,0	0,0	0,0	-	-	0,0	0,0	-12,5	0,0	
Orientada al mercado interno 2/	46,3				15,0				17,7	8,6
Brachiaria	23,8	49,5	69,6	40,6	8,3	503,6	572,3	13,6	2,8	
Papaya	4,8	2,9	3,8	33,6	3,2	32,0	36,8	15,0	1,6	
Plátano	6,2	1,9	2,6	36,5	2,7	13,7	19,5	41,8	2,2	
Piña	1,2	0,3	0,6	98,3	1,2	2,1	3,2	57,8	0,5	
Pasto yarahua	0,4	1,0	1,6	48,2	0,2	10,0	12,2	22,6	0,1	
Naranja	0,3	0,1	0,1	18,7	0,1	0,7	0,9	19,1	0,1	
Mandarina	0,3	0,0	0,0	83,3	0,0	0,4	0,5	10,5	0,0	
Yuca	2,9	1,0	0,6	-42,0	-1,6	6,7	9,6	41,8	1,1	
PECUARIO	44,2				9,3				13,4	5,6
Carne de ave 4/	24,5	0,7	0,8	17,0	4,9	5,2	6,2	19,1	4,3	
Huevo	7,3	0,2	0,3	50,5	3,8	1,9	2,2	12,5	0,8	
Carne de porcino 4/	1,2	0,1	0,1	27,3	0,6	0,5	0,6	9,7	0,2	
Carne de vacuno 4/	8,2	0,2	0,2	1,0	0,1	1,7	1,8	4,5	0,4	
Carne de ovino 4/	0,1	0,0	0,0	-25,0	0,0	0,0	0,0	0,0	0,0	
Leche	2,9	0,1	0,1	-9,7	-0,1	1,4	1,2	-14,8	-0,2	
SECTOR AGROPECUARIO 2/	100,0				28,1				21,4	21,4

1/ Cifras preliminares.

2/ A precios de 2007.

3/ En base a la estructura de similar periodo de 2016.

4/ Peso neto.

Fuente: MINAGRI

Elaboración: BCRP, Sucursal Cusco. Departamento de Estudios Económicos.



- En cuanto al avance de las siembras correspondiente a la actual campaña agrícola, se han instalado un total de 3 197 hectáreas, mayor en 10,0 por ciento en comparación a similar periodo de la campaña anterior; habiéndose incrementado los sembríos de cultivos transitorios (12,6 por ciento), como es el caso del maíz amarillo (22,0 por ciento).

CUADRO N° 3
SUPERFICIE SEMBRADA 1/
(Hectáreas)

Cultivos	Campaña agrícola 2/		Variación	
	2016/2017	2017/2018	Absoluta	Porcentual
CULTIVOS TRANSITORIOS	2 642	2 975	333	12,6
Maíz amarillo	1 568	1 913	345	22,0
Arroz	916	926	10	1,1
Piña	5	14	9	180,0
Camote	2	3	1	50,0
Frijol	0	1	1	-
Pepinillo	0	1	1	-
Caña de azúcar	0	1	1	-
Sandía	0	0	0	-
Zapallo	0	0	0	-
Col o Repollo	0	0	0	-
Uncucha	8	3	-5	-62,5
Yuca	143	103	-40	-28,0
Otros	0	10	10	-
CULTIVOS PERMANENTES	264	222	-42	-15,9
Cacao	209	67	-142	-67,9
Papaya	0	8	8	-
Pasto Brachiaria	2	25	23	1150,0
Plátano	23	98	75	326,1
Otros	30	24	-6	-20,0
TOTAL	2 906	3 197	291	10,0

1/ Cifras preliminares.

2/ De agosto a setiembre

Fuente: MINAGRI

Elaboración: BCRP, Sucursal Cusco. Departamento de Estudios Económicos.

1.2 Sector pesca

- En setiembre, la actividad pesquera se incrementó en 4,0 por ciento interanual, explicado por el mayor desembarque de paco (31,4 por ciento).
- En enero-setiembre de 2017, el sector decreció 19,6 por ciento interanual, explicado por la menor producción de mota (-91,4 por ciento) y paco (-15,2 por ciento).

CUADRO N° 4
SECTOR PESCA 1/
(En toneladas)

Subsectores	Setiembre			Enero-Setiembre		
	2016	2017	Var. %	2016	2017	Var. %
Consumo Humano Directo						
Fresco	44	45	2,5	415	330	-20,4
SECTOR PESCA 2/			4,0			-19,6

1/ Cifras preliminares.

2/ A precios de 2007

Fuente: PRODUCE

Elaboración: BCRP, Sucursal Cusco. Departamento de Estudios Económicos.

1.3 Sector minería

- En setiembre de 2017, la actividad minera decreció 19,6 por ciento, respecto a similar mes del año pasado, el resultado fue determinado por la menor extracción de oro.
- En términos acumulados, durante enero – setiembre 2017, la producción minera reportó una caída de 26,4 por ciento, respecto al mismo periodo de 2016.

CUADRO N° 5
SECTOR MINERÍA 1/
(Variación % real respecto al similar periodo del año anterior)

Mineral	Estructura Porcentual 2015 2/	Setiembre				Enero - Setiembre			
		2016	2017	Var. %	Contribución 3/	2016	2017	Var. %	Contribución 3/
Oro (Onzas Troy)	100,0	42 445	34 109	-19,6	-19,6	439 754	323 479	-26,4	-26,4
SECTOR MINERÍA 2/	100,0			-19,6	-19,6			-26,4	-26,4

1/ Cifras preliminares.

2/ A precios de 2007.

3/ En base a la estructura de similar periodo de 2016.

Fuente: Ministerio de Energía y Minas.

Elaboración: BCRP, Sucursal Cusco. Departamento de Estudios Económicos.

GRÁFICO N° 1
EVOLUCIÓN DE LA PRODUCCIÓN MINERA
(Variación % real respecto al similar periodo del año anterior)

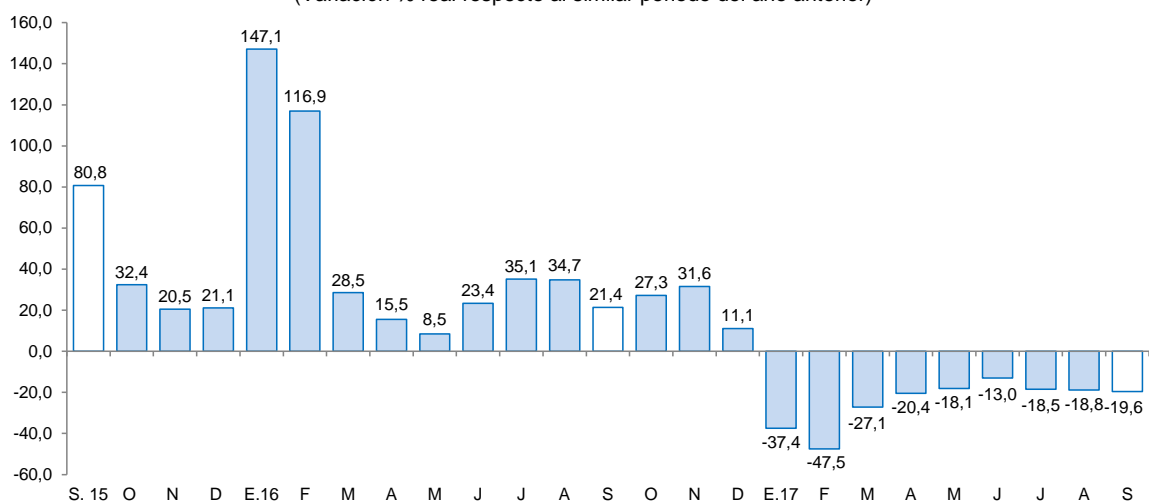

Fuente: MINEM.

Elaboración: BCRP, Sucursal Cusco, Departamento de Estudios Económicos.

- El precio promedio del oro, en setiembre de 2017, fue US\$/oz.tr. 1 315,0 mayor en 2,5 por ciento respecto al mes anterior (US\$/oz.tr. 1 282,3).

2. Otros indicadores sectoriales

2.1 Arribos a los establecimientos de hospedaje

- En setiembre, el número de turistas que arribaron a los establecimientos de hospedaje en el departamento de Madre de Dios fue de 34 610 personas, número inferior en 6,9 por ciento al de setiembre 2016, debido al menor arribo de turistas nacionales, en 15,2 por ciento.
- En el acumulado de arribos, entre enero y setiembre, llegaron 310 286 personas, disminuyendo 9,1 por ciento, en comparación al mismo periodo de 2016; este menor flujo está asociado a los menores arribos de turistas nacionales (-10,1 por ciento) y extranjeros (-5,1 por ciento).

GRÁFICO N° 2
EVOLUCIÓN DE ARRIBOS A ESTABLECIMIENTOS DE HOSPEDAJE
(Variación %)

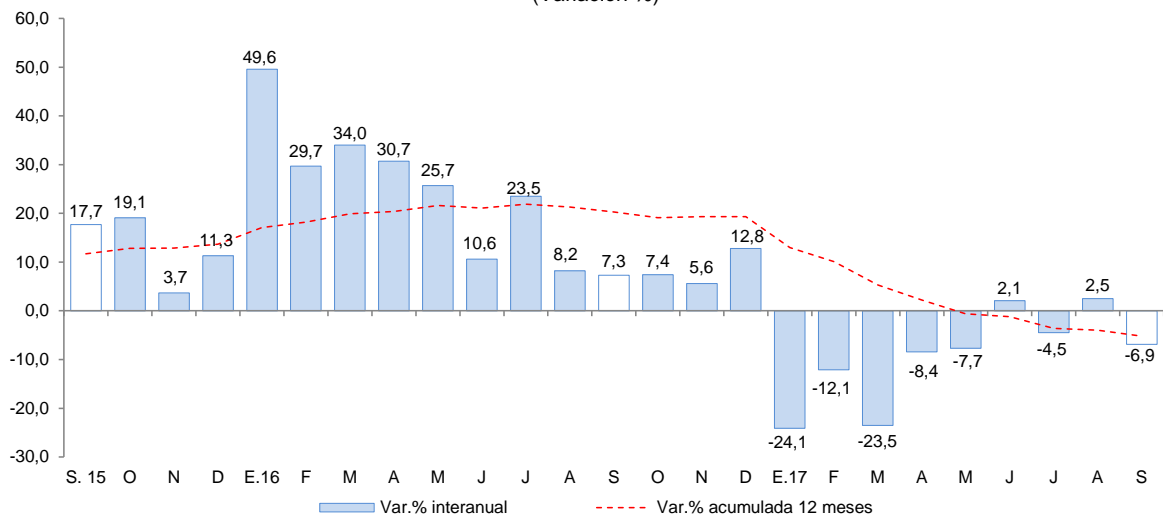

Fuente: Encuesta Mensual a Establecimientos de Hospedaje Temporal - MINCETUR

II. ASPECTOS LABORALES

1. Empleo

- El empleo formal en las empresas de más de 10 trabajadores, en la ciudad de Puerto Maldonado, se contrajo 7,4 por ciento interanual, debido a la menor demanda laboral de los sectores: industria manufacturera (-39,9 por ciento), comercio (-18,8 por ciento), transporte, almacenes y comunicaciones (-7,3 por ciento) y servicios (-2,0 por ciento). En tanto, durante enero - agosto de 2017, el empleo formal bajó 6,7 por ciento, respecto a similar periodo de 2016.

CUADRO N° 6
CIUDAD DE PUERTO MALDONADO: ÍNDICE MENSUAL DE EMPLEO EN EMPRESAS PRIVADAS FORMALES DE 10 Y MÁS TRABAJADORES POR RAMA DE ACTIVIDAD ECONÓMICA 1/
 (Octubre 2010=100)

Sector	Agosto			Enero - Agosto		
	2016	2017	Var. %	2016	2017	Var. %
Extractiva 2/	86,5	95,7	10,6	88,7	96,3	8,5
Industria manufacturera	43,4	26,1	-39,9	43,0	21,4	-50,3
Comercio	156,5	127,1	-18,8	139,4	119,2	-14,5
Transporte, almacenes y comunicaciones	77,9	72,2	-7,3	72,5	70,7	-2,5
Servicios 3/	96,6	94,7	-2,0	94,2	92,5	-1,8
TOTAL	84,8	78,5	-7,4	81,3	75,9	-6,7

Nota: La información corresponde al primer día de cada mes.

1/ Cifras preliminares.

2/ Conformada por las subramas agricultura, pesca y minería.

3/ Conformada por las subramas servicios prestados a empresas, restaurantes y hoteles, establecimientos financieros, enseñanza, servicios sociales y comunales; y electricidad, gas y agua.

Fuente: MTPE - Encuesta Nacional de Variación del Empleo (ENVME).

Elaboración: BCRP, Sucursal Cusco. Departamento de Estudios Económicos.

GRÁFICO N° 3
CIUDAD DE PUERTO MALDONADO: EMPLEO FORMAL URBANO EN EMPRESAS DE 10 A MÁS TRABAJADORES
 (Variación % respecto a similar mes del año anterior)

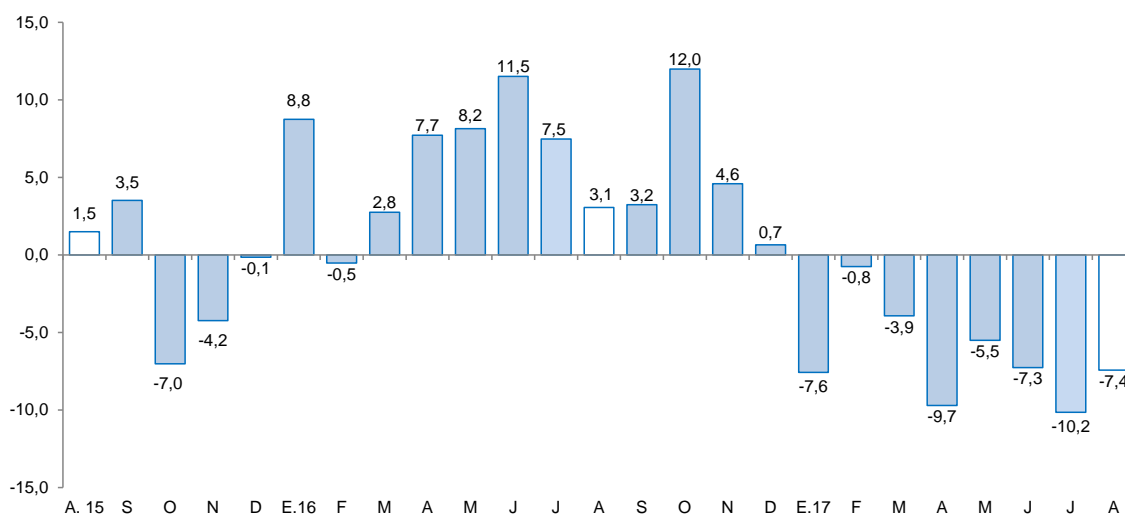

Fuente: MTPE

III. SECTOR EXTERNO

1. Exportaciones

- En setiembre, las exportaciones de Madre de Dios totalizaron US\$ 6,0 millones; monto superior en 36,7 por ciento respecto a igual mes de 2016. Por tipo de exportación, las exportaciones tradicionales fueron 93,9 por ciento superiores al monto reportado en setiembre 2016; mientras que, las exportaciones no tradicionales disminuyeron 20,9 por ciento.
- En las exportaciones tradicionales (US\$ 4,3 millones), su ascenso fue explicado por la mayor venta de productos mineros, específicamente oro; en tanto que, en el caso de las exportaciones no tradicionales (US\$ 1,7 millones), la disminución fue explicada por el menor valor exportado de productos agropecuarios, en este caso nuez de Brasil sin cáscaras.
- En el periodo enero - setiembre, las exportaciones alcanzaron US\$ 62,1 millones, aumentó 126,5 por ciento, respecto a similar periodo de 2016. Las exportaciones tradicionales y no tradicionales se expandieron 248,4 y 0,3 por ciento, respectivamente.
- El destino de las exportaciones, durante enero - setiembre, se concentró principalmente en dos países, la India (55,2 por ciento) y los Emiratos Árabes Unidos (21,4 por ciento), los cuales en conjunto adquirieron el 76,6 por ciento del total exportado. El principal producto exportado a estos mercados fue oro.

CUADRO N° 7
EXPORTACIONES POR GRUPO DE PRODUCTOS 1/
 (Valor FOB en miles de US\$)

TIPO	Estructura % 2015	Setiembre		Enero - Setiembre	
		2016	2017	2016	2017
PRODUCTOS TRADICIONALES	90,3	2 201	4 267	13 959	48 631
Mineros	90,3	2 201	4 267	13 959	48 631
PRODUCTOS NO TRADICIONALES	9,7	2 182	1 726	13 476	13 513
Agropecuarios	7,8	2 005	1 508	11 557	12 232
Maderas y papeles, y sus manufacturas	1,8	177	215	1 909	1 248
Químicos	0,0	0	3	0	3
Metal-mecánicos	0,0	0	0	10	30
Otros	0,0	0	0	0	0
TOTAL EXPORTACIONES	100,0	4 383	5 993	27 435	62 144

1/ Cifras preliminares.

Fuente: SUNAT.

Elaboración: BCRP, Sucursal Cusco. Departamento de Estudios Económicos.



2. Importaciones

- En setiembre, las importaciones de Madre de Dios totalizaron US\$ 1,0 millón, lo que significó un aumento del 46,6 por ciento respecto a similar mes de 2016. Este resultado obedeció a las mayores importaciones de bienes de consumo (230,7 por ciento), mientras que; los insumos y bienes de capital descendieron.
- El aumento de las importaciones de bienes de capital (US\$ 106,0 miles) fue explicado por la menor importación de materiales de construcción.
- El descenso de las importaciones de insumos (US\$ 174,0 miles) fue explicado por la menor adquisición de combustibles, lubricantes y conexos y materias primas para la industria.
- Mientras que el incremento de las importaciones de bienes de consumo (US\$ 764,0 miles) fue determinado por la mayor demanda de bienes de consumo no duraderos.
- En el acumulado hasta setiembre, las importaciones totalizaron US\$ 12,9 millones, reduciéndose 6,2 por ciento, respecto a igual periodo de 2016, como consecuencia de las menores adquisiciones de bienes de capital (-47,8 por ciento).
- Entre enero y setiembre, las importaciones según país de origen provinieron principalmente de Brasil (88,5 por ciento).

CUADRO Nº 8
IMPORTACIONES SEGÚN USO O DESTINO ECONÓMICO 1/
(Valores FOB en Miles de US\$)

GRUPO	Estructura % 2015	Setiembre		Enero - Setiembre	
		2016	2017	2016	2017
BIENES DE CONSUMO	51,0	231	764	7 503	8 429
No Duraderos	51,0	231	764	7 501	8 345
Duraderos	0,0	0	0	2	84
INSUMOS	16,3	369	174	1 729	2 096
Combustible, lubricantes y conexos	0,3	42	0	77	98
Materias primas para la agricultura	4,6	0	16	0	74
Materias primas para la industria	11,4	327	158	1 652	1 924
BIENES DE CAPITAL	32,7	112	106	4 469	2 332
Materiales de construcción	11,5	112	103	1 730	1 343
Para la agricultura	4,3	0	0	119	91
Para la industria	10,8	0	0	2 619	307
Equipos de transporte	6,1	0	3	1	591
OTROS BIENES	0,0	0	0	0	0
TOTAL IMPORTACIONES	100,0	712	1 044	13 701	12 857

1/ Cifras preliminares.

Fuente: SUNAT.

Elaboración: BCRP, Sucursal Cusco. Departamento de Estudios Económicos.

IV. CRÉDITO Y DEPÓSITOS

1. Crédito

- En setiembre, el saldo de crédito en el departamento de Madre de Dios (S/. 574 millones), mostro un incremento de 12,6 por ciento respecto a similar mes de 2016.
- El crédito en la banca múltiple, que canalizó el 33,5 por ciento del crédito total, se expandió 17,0 por ciento; mientras que, en las instituciones no bancarias, que concentraron el 59,4 por ciento, el saldo ascendió 14,2 por ciento interanual.
- Por tipo de crédito, el crédito a personas se incrementó en 16,2 por ciento, asociado a los mayores créditos de consumo (16,9 por ciento) e hipotecario (8,4 por ciento). Asimismo, la financiación a empresas aumentó 11,0 por ciento.
- El crédito en moneda nacional creció 13,5 por ciento; contrariamente, el crédito en moneda extranjera se redujo 34,7 por ciento. La dolarización de los créditos descendió de 1,8 por ciento en setiembre de 2016 a 1,0 por ciento en similar mes de 2017.

CUADRO Nº 9
CRÉDITO
(Saldos en millones de soles)

Entidades Financieras	A SETIEMBRE			
	2016	2017	Estruct. % 2017	Var. Nom. 2017 / 2016
Banco de la Nación 1/	27	35	6,0	28,9
Agrobanco 2/	20	6	1,0	-70,7
Banca múltiple	165	193	33,5	17,0
Instituciones no bancarias	299	341	59,4	14,2
Cajas Municipales	256	291	50,7	13,7
Financieras	43	50	8,7	17,2
TOTAL	510	574	100,0	12,6
Empresas	351	389	67,8	11,0
Personas	159	185	32,2	16,2
Consumo	146	171	29,7	16,9
Hipotecario	13	14	2,5	8,4
En MN	501	568	99,0	13,5
En ME	9	6	1,0	-34,7

1/ Considera solo los créditos de consumo e hipotecario.

2/ No considera los créditos a las demás empresas del sistema financiero.

Fuente: SBS.

Elaboración: BCRP, Sucursal Cusco. Departamento de Estudios Económicos.

GRÁFICO Nº 4
EVOLUCIÓN DEL CRÉDITO
(Variación % respecto al similar periodo del año anterior)

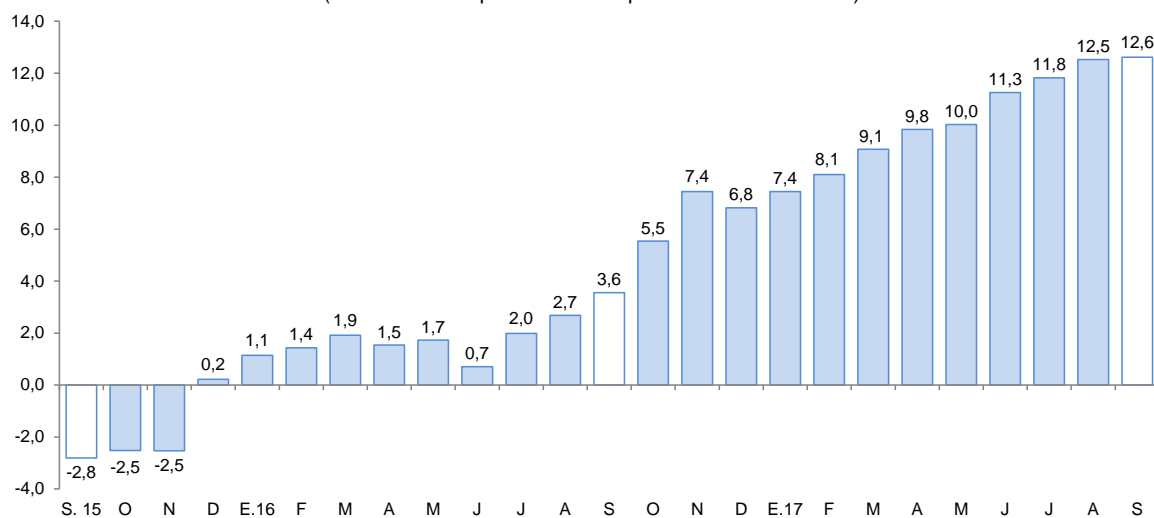

Fuente: SBS.

- La morosidad en agosto de 2017, fue de 6,4 por ciento, menor en 2,0 puntos porcentuales, respecto al mismo mes de 2016. La morosidad en la banca múltiple (7,5 por ciento) decreció 2,5 puntos porcentuales y en las instituciones no bancarias (6,0 por ciento) disminuyó 1,9 puntos porcentuales.

GRÁFICO Nº 5
TASA DE MOROSIDAD 1/ 2/
(Porcentaje)

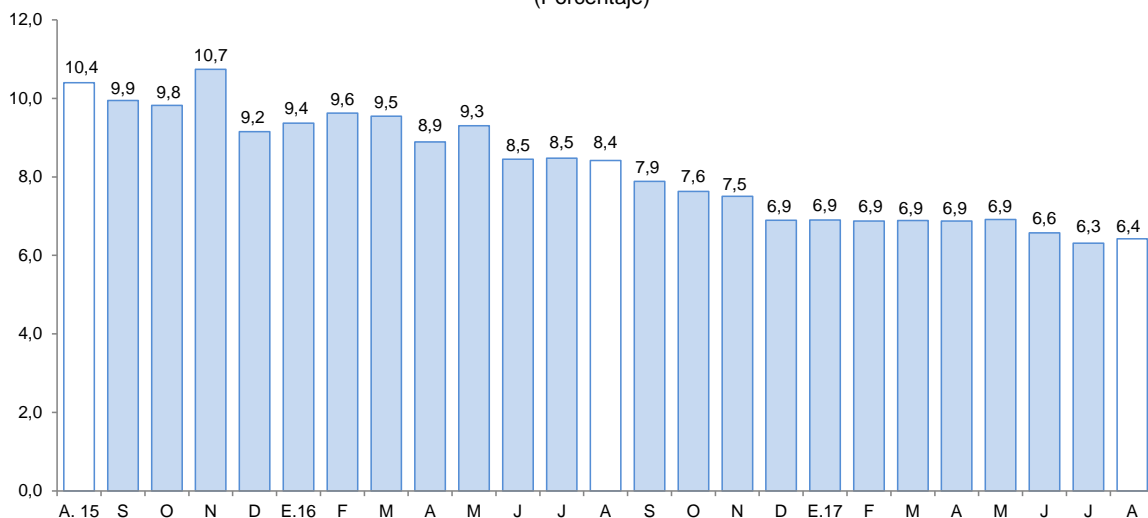

2/ Cifras preliminares

1/ Morosidad = (créditos vencidos + créditos en cobranza judicial) / colocaciones brutas.

Fuente: SBS.



2. Depósitos

- Los depósitos en el departamento de Madre de Dios (S/ 320 millones) se incrementaron en 2,5 por ciento, con relación a setiembre de 2016. Este comportamiento fue explicado por la mayor captación de depósitos a plazo (15,7 por ciento) y de ahorro (3,0 por ciento).
- Por tipo de instituciones, los depósitos en la banca múltiple aumentaron 1,9 por ciento y en las instituciones no bancarias 9,9 por ciento. Este último, como resultado de las mayores captaciones de las cajas municipales (8,2 por ciento).
- La dolarización de los depósitos disminuyó de 13,6 por ciento en setiembre de 2016 a 11,2 por ciento en similar mes de 2017. Los depósitos en moneda nacional, los que representaron el 88,8 por ciento del total, se expandieron 5,4 por ciento y en moneda extranjera (que representó el 11,2 por ciento restante) descendió 15,8 por ciento.

CUADRO N° 10
DEPÓSITOS
(SalDOS en millones de soles)

Entidades Financieras	A SETIEMBRE			
	2016	2017	Estruct. % 2017	Var. Nom. 2017 / 2016
Banco de la Nación	59	54	16,9	-9,2
Banca múltiple	147	150	46,8	1,9
Instituciones no bancarias	106	116	36,4	9,9
Cajas Municipales	103	112	34,9	8,2
Financieras	3	5	1,4	78,1
TOTAL	312	320	100,0	2,5
Vista	81	74	23,2	-9,0
Ahorro	165	170	53,3	3,0
A plazo	65	75	23,6	15,7
En MN	270	284	88,8	5,4
En ME	43	36	11,2	-15,8

Fuente: SBS.

Elaboración: BCRP, Sucursal Cusco. Departamento de Estudios Económicos.

GRÁFICO N° 6
EVOLUCIÓN DE LOS DEPÓSITOS
(Variación % respecto al similar periodo del año anterior)

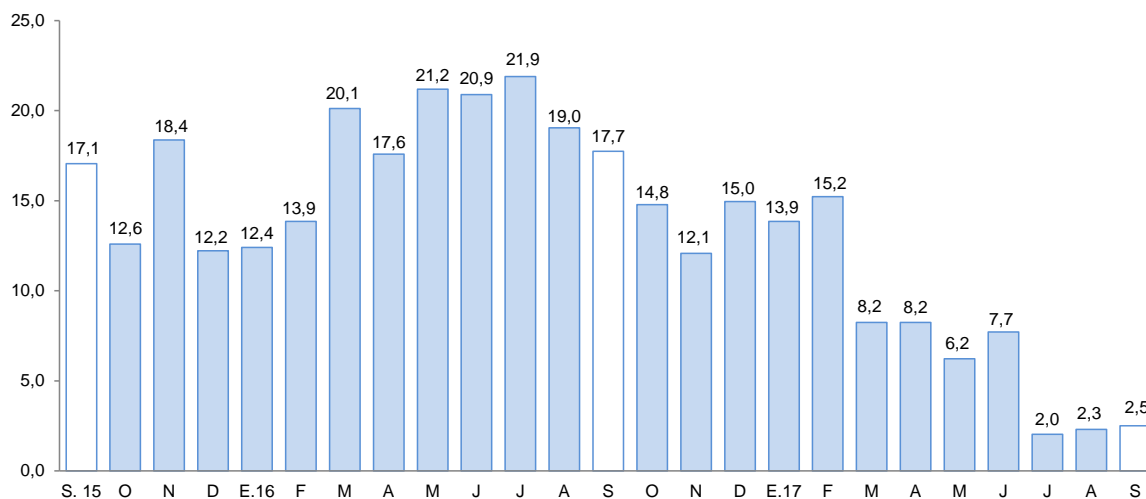

Fuente: SBS.

V. EJECUCIÓN DEL PRESUPUESTO DE GASTOS DEL GOBIERNO GENERAL

1. Gasto No Financiero

- En setiembre, la ejecución del presupuesto de gastos del Gobierno General en Madre de Dios (S/ 61 millones) ascendió 12,5 por ciento en términos reales, explicado por el aumento de los gastos corrientes (17,7 por ciento) y los gastos de capital (6,1 por ciento).
- Durante enero - setiembre de 2017, el gasto acumulado (S/ 526 millones) bajó 1,3 por ciento, explicado principalmente por la reducción del gasto de capital (-7,4 por ciento).

2. El Gasto Corriente

- El gasto corriente alcanzó S/ 35 millones, lo que representó un incremento de 17,7 por ciento interanual en setiembre, explicado por los mayores desembolsos en bienes y servicios (36,6 por ciento) y remuneraciones (9,5 por ciento).
- Entre enero y setiembre de 2017, el gasto corriente acumulado totalizó S/ 313 millones, reportando un aumento de 3,4 por ciento en términos reales, respecto a igual periodo del año 2016, por los mayores gastos en transferencias (24,0 por ciento) y remuneraciones (4,7 por ciento).

3. Gasto de capital

- El gasto de capital en Madre de Dios, correspondiente a los tres niveles de gobierno, en setiembre, totalizó S/ 26 millones, 6,1 por ciento más, respecto a similar mes del año 2016. Obedeciendo al incremento de los gastos del Gobierno Nacional (75,0 por ciento) y el Gobierno Regional (35,0 por ciento).
- Entre enero y setiembre de 2017, el gasto acumulado mostró una disminución de 7,4 por ciento, explicado por los menores desembolsos de parte del Gobierno Regional (-20,0 por ciento), los Gobiernos Locales (-2,6 por ciento) y el Gobierno Nacional (-0,8 por ciento).
- El gasto en inversión (S/ 26 millones) registró un ascenso de 6,1 por ciento en setiembre. Este resultado fue explicado por las mayores inversiones del Gobierno Nacional y el Gobierno Regional. En el acumulado hasta setiembre de 2017, la inversión pública mostró un descenso de 5,8 por ciento, asociado a la menor inversión del Gobierno Regional y los Gobiernos Locales.
- En cuanto al avance de la inversión pública, en enero - setiembre, los tres niveles de gobierno han ejecutado en conjunto el 43,3 por ciento del Presupuesto Institucional Modificado (PIM). En específico, el Gobierno Regional mostró un avance de 46,0 por ciento, seguido por el Gobierno Nacional (42,7 por ciento) y los Gobiernos Locales (40,3 por ciento).

CUADRO N° 11
EJECUCIÓN DEL PRESUPUESTO DE GASTOS DEL GOBIERNO GENERAL
(Millones de soles)

TIPO	SETIEMBRE			ENERO - SETIEMBRE		
	2016	2017	Var% Real	2016	2017	Var% Real
I. GASTOS CORRIENTES	29	35	17,7	293	313	3,4
Gobierno Nacional	10	15	37,1	132	144	5,3
Gobierno Regional	15	16	5,6	130	138	2,7
Gobiernos Locales	3	4	11,7	30	31	-1,5
Remuneraciones	15	17	9,5	138	149	4,7
Gobierno Nacional	5	5	0,6	49	50	-1,7
Gobierno Regional	9	11	15,5	80	90	9,5
Gobiernos Locales	1	1	0,5	9	9	-3,4
Bienes y Servicios	12	16	36,6	132	135	-1,4
Gobierno Nacional	4	9	116,0	68	74	5,8
Gobierno Regional	5	4	-17,8	45	41	-13,0
Gobiernos Locales	2	3	14,3	19	20	0,7
Transferencias 1/	2	2	-23,3	23	29	24,0
Gobierno Nacional	1	0	-80,6	16	20	25,2
Gobierno Regional	1	1	47,2	5	7	34,4
Gobiernos Locales	0	0	31,5	2	2	-14,6
II. GASTOS DE CAPITAL	24	26	6,1	223	214	-7,4
Gobierno Nacional	4	7	75,0	121	124	-0,8
Gobierno Regional	10	14	35,0	75	62	-20,0
Gobiernos Locales	10	5	-50,9	28	28	-2,6
Formación bruta de capital 2/	24	26	6,1	218	212	-5,8
Gobierno Nacional	4	7	75,0	119	124	0,2
Gobierno Regional	10	14	35,0	70	60	-16,9
Gobiernos Locales	10	5	-50,9	28	28	-3,6
Otros gastos de capital 3/	0	0	-	5	2	-71,5
III. GASTO NO FINANCIERO TOTAL (I+II)	53	61	12,5	516	526	-1,3
Gobierno Nacional	14	22	47,2	253	268	2,4
Gobierno Regional	25	31	17,6	205	200	-5,6
Gobiernos Locales	13	9	-34,8	58	59	-2,0

1/ Incluye el pago de pensiones, donaciones, transferencias y otros gastos corrientes.

2/ Considera el gasto en Defensa e Interior.

3/ Incluye donaciones y transferencias.

Fuente: MEF

Elaboración: BCRP - Sucursal Cusco. Departamento de Estudios Económicos

GRÁFICO N° 7
EVOLUCIÓN DE LA INVERSIÓN PÚBLICA
(Variación % real)

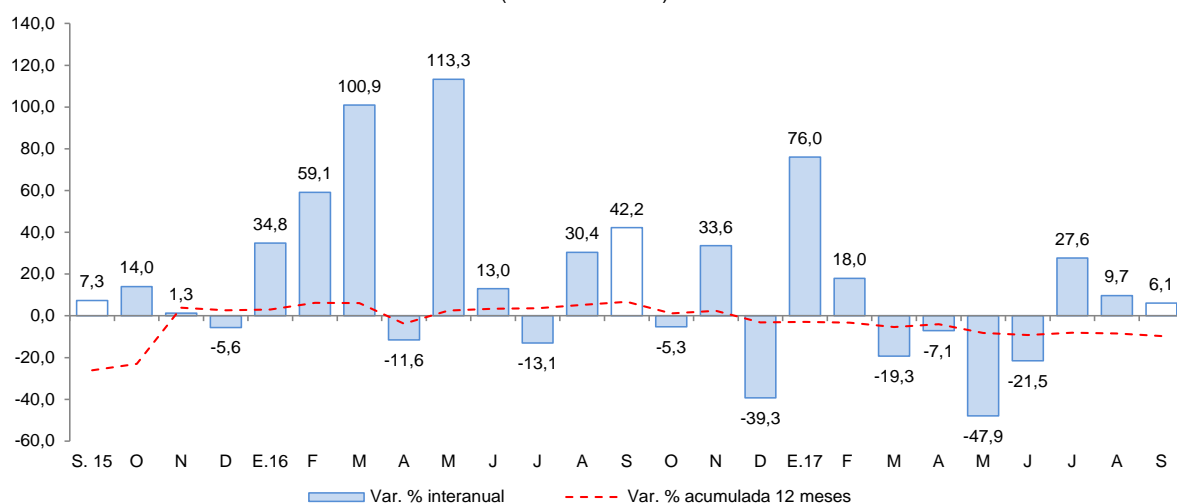

Fuente: BCRP – Departamento de Estadísticas Fiscales

- Los proyectos más importantes desarrollados, en setiembre, por el Gobierno Nacional fueron:
 - Rehabilitación y remodelación de la infraestructura educativa y equipamiento de la I.E. Dos de Mayo ubicada en la Provincia de Tambopata (S/ 2,7 millones).
 - Construcción de la sede de la fiscalía, en el distrito judicial de Madre de Dios (S/ 1,1 millones).

- En el Gobierno Regional, los principales proyectos desarrollados fueron:
 - Mejoramiento de la capacidad de comunicación y monitoreo para las acciones de defensa civil y seguridad del centro de operaciones de emergencias del Gobierno Regional de Madre de Dios (S/ 3,3 millones).
 - Mejoramiento de la oferta de servicios educativos de la I.E. Faustino Maldonado en la ciudad de Puerto Maldonado (S/ 1,1 millones).

- Por último, en los Gobiernos Locales los proyectos más destacables fueron:
 - Ampliación y mejoramiento del servicio de agua potable y saneamiento del Distrito de Laberinto, de la Provincia de Tambopata (S/ 2,0 millones).
 - Mejoramiento vial del Jr. San Martín en la ciudad de Puerto Maldonado, en la Provincia de Tambopata (S/ 377,8 miles).



VI. ENCUESTA DE PERCEPCIÓN REGIONAL

- El Índice de Confianza Empresarial Regional (ICER), en el mes de setiembre de 2017, se ubicó en 59 puntos, respecto agosto mostro un incremento de un punto, no obstante, se redujo en la misma magnitud respecto a setiembre de 2016.

GRÁFICO N° 8
INDICE DE CONFIANZA EMPRESARIAL REGIONAL (ICER)
(Índice de difusión en puntos)

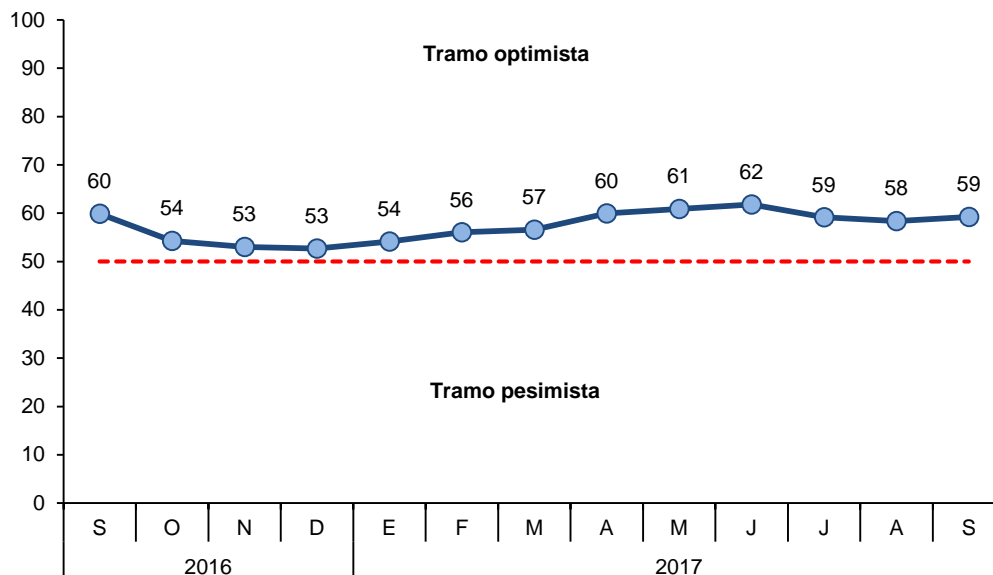

- El índice de la situación actual del negocio se mantuvo 61 puntos, destacando el mejor desempeño de los sectores comercio y servicios.

GRÁFICO N° 9
SITUACIÓN ACTUAL DEL NEGOCIO
¿Cómo considera Ud. La situación de su negocio?

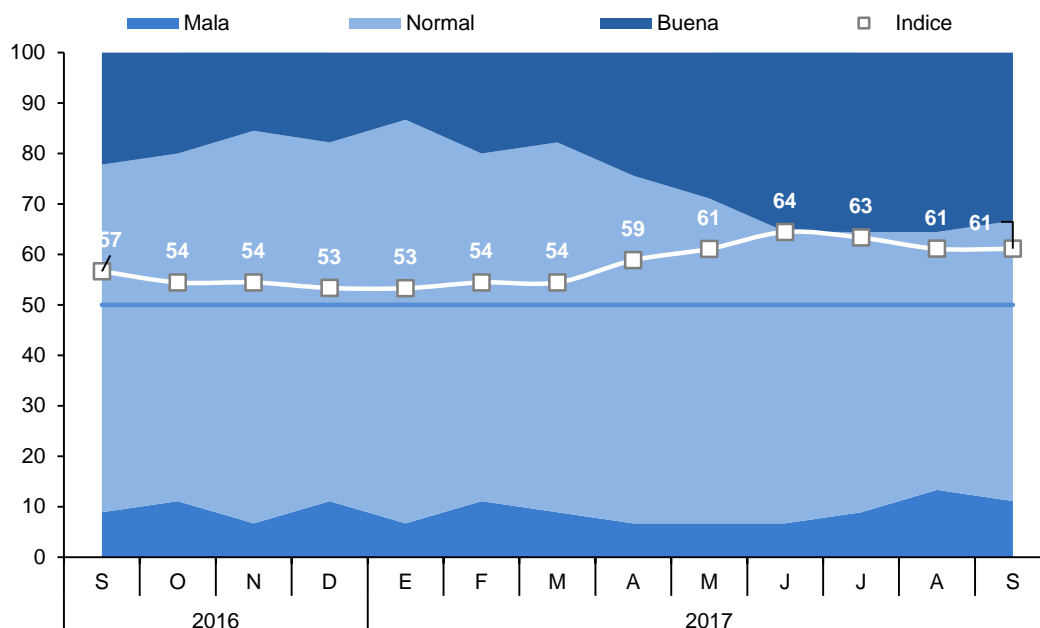

- En lo que respecta a las ventas, el índice se situó en 53 puntos, bajando cinco puntos respecto al mes anterior. El resultado fue determinado por las empresas del sector servicios.

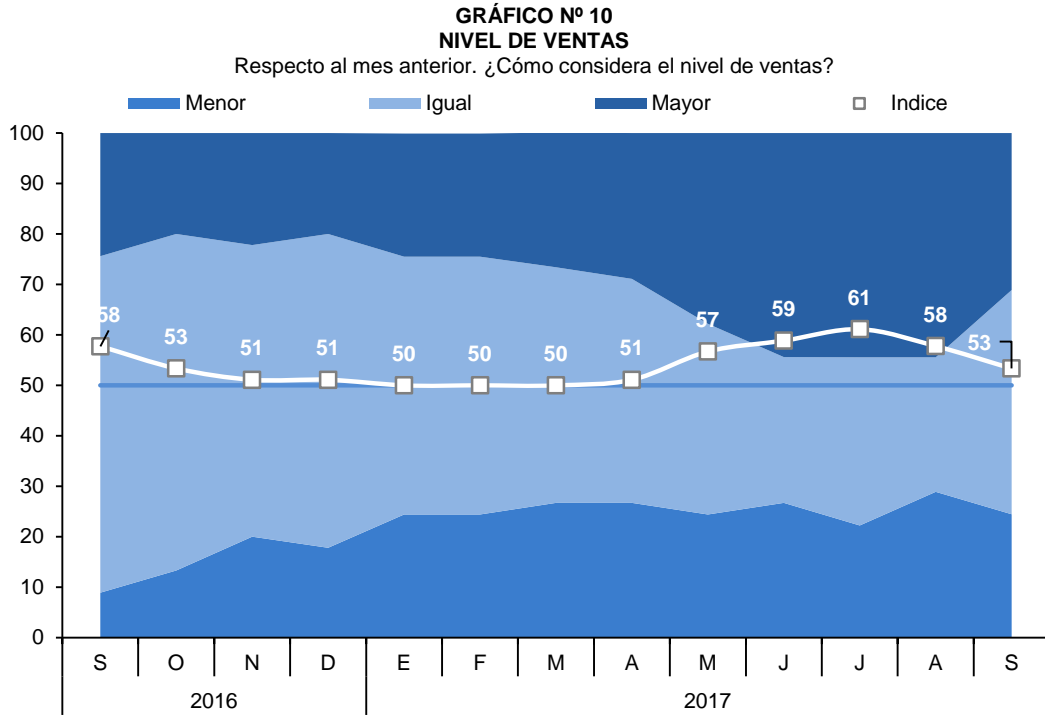

- El índice de acceso al crédito alcanzó 67 puntos, manteniéndose estable respecto al mes anterior, y cinco puntos más respecto a setiembre de 2016. Los sectores servicios, comercio y manufactura percibieron una mejora en el acceso al crédito.

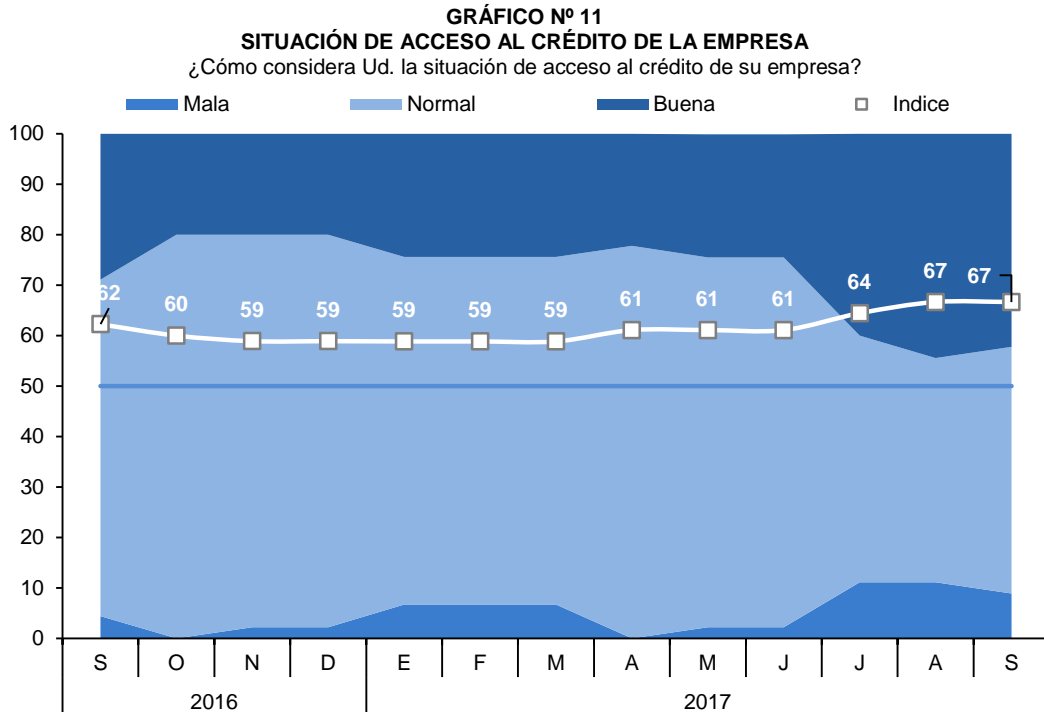

- El índice de la situación financiera de la empresa se ubicó en 58 puntos, menor en un punto respecto al mes anterior. Cabe mencionar que, las empresas del sector manufactura se mostraron menos optimistas.

GRÁFICO N° 12
SITUACIÓN FINANCIERA DE LA EMPRESA
 ¿Cómo considera Ud. la situación financiera de su empresa?

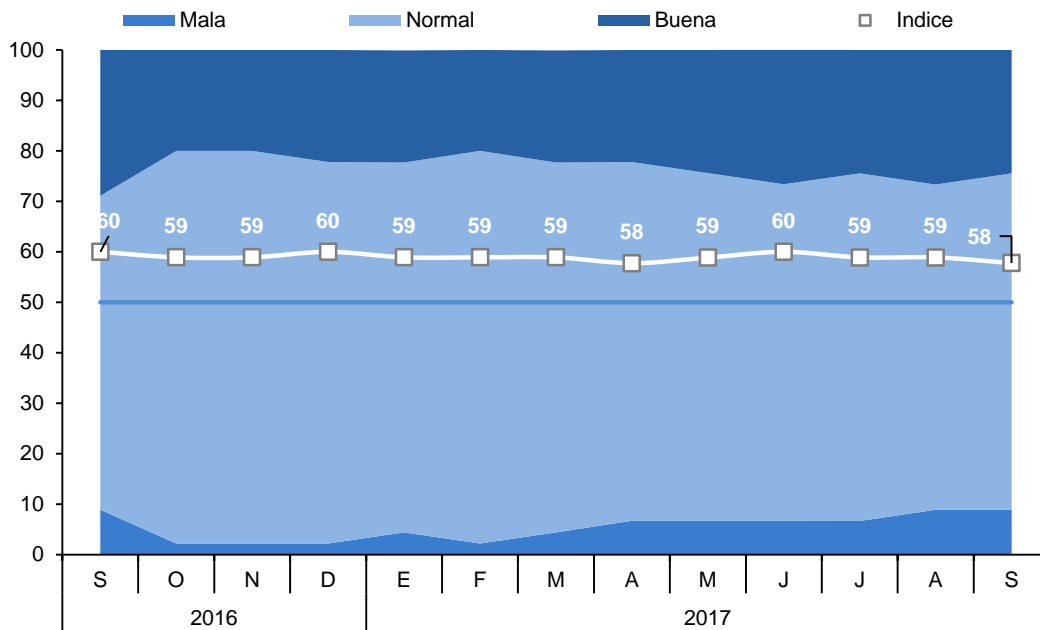

VII. ANEXOS

ANEXO 1

**MADRE DE DIOS: PRODUCCIÓN AGROPECUARIA 1/
(T.m.)**

PRODUCTOS	2016				2017								PRODUCTOS	
	SET	OCT	NOV	DIC	ENE	FEB	MAR	ABR	MAY	JUN	JUL	AGO		SET
AGRICOLA														AGRICOLA
Achiote	0	0	0	0	0	0	0	0	0	1	3	2	1	Achiote
Arroz	90	250	0	0	976	1 724	1 621	370	0	0	122	246	126	Arroz
Cacao	42	24	13	5	14	18	29	95	128	145	163	188	117	Cacao
Café	0	0	0	0	0	0	4	7	3	0	0	0	0	Café
Caña de azúcar	144	106	94	63	92	94	105	101	105	101	120	108	92	Caña de azúcar
Copoazú	0	0	0	0	68	127	124	78	45	28	26	14	20	Copoazú
Frijol	0	0	0	0	0	0	0	0	0	76	86	175	0	Frijol
Maíz amarillo	33	0	0	212	2 416	5 588	4 596	1 219	0	312	1 013	42	0	Maíz amarillo
Mango	49	98	86	31	0	0	0	0	0	0	0	0	8	Mango
Palta	64	160	155	113	0	0	0	0	0	0	0	0	53	Palta
Papaya	2 873	3 063	2 785	2 902	3 334	3 273	3 814	4 726	4 763	4 615	4 431	3 979	3 837	Papaya
Brachiaria	49 486	61 065	60 300	59 890	62 880	62 750	64 310	60 194	64 625	64 639	65 227	58 112	69 558	Brachiaria
Pasto yarahua	1 047	792	810	892	1 307	1 049	1 046	1 201	1 387	1 398	1 547	1 739	1 552	Pasto yarahua
Piña	288	369	392	256	172	240	299	373	399	363	417	402	571	Piña
Plátano	1 882	2 009	2 122	1 997	1 717	1 782	1 923	2 128	2 423	2 411	2 312	2 225	2 568	Plátano
Yuca	986	1 067	1 149	1 162	929	892	1 032	1 135	1 217	1 281	1 308	1 204	572	Yuca
Otros agrícolas														Otros agrícolas
Camote	24	22	21	24	22	19	25	23	28	21	20	21	11	Camote
Carambola	19	9	11	4	11	8	13	12	15	13	12	11	11	Carambola
Cocona	39	25	16	7	20	23	29	22	25	19	19	16	29	Cocona
Coco	61	55	51	17	32	39	50	36	34	34	39	37	36	Coco
Lima	2	0	0	0	0	0	0	40	75	72	84	43	26	Lima
Limón ácido	39	37	40	37	37	34	44	33	31	33	72	36	30	Limón ácido
Maíz choclo	0	0	0	0	0	0	0	0	0	0	0	0	0	Maíz choclo
Mandarina	6	0	0	0	0	0	0	34	84	121	153	62	11	Mandarina
Naranja	75	22	8	0	0	0	65	113	157	172	182	102	89	Naranja
Uncucha	45	43	70	46	46	32	34	37	31	26	44	25	22	Uncucha
PECUARIA														PECUARIA
Carne de ave 2/	659	666	709	809	618	568	608	685	654	737	807	788	771	Carne de ave 2/
Huevo	212	191	191	247	271	256	236	216	196	181	228	263	319	Huevo
Carne de ovino 2/	4	3	5	3	3	3	3	4	4	3	4	7	3	Carne de ovino 2/
Carne de porcino 2/	55	64	74	154	42	54	68	63	69	75	14	99	70	Carne de porcino 2/
Carne de vacuno 2/	196	199	243	348	239	180	189	197	187	189	193	232	198	Carne de vacuno 2/
Leche	144	146	138	151	149	147	146	127	131	105	103	132	130	Leche

1/ Cifras preliminares.

2/ Peso neto.

FUENTE: MINAGRI

Elaboración: BCRP, Sucursal Cusco. Departamento de Estudios Económicos.



ANEXO 2

**MADRE DE DIOS: PRODUCCIÓN PESQUERA 1/
(T.m.)**

SUBSECTORES	2016				2017									SUBSECTORES
	SET	OCT	NOV	DIC	ENE	FEB	MAR	ABR	MAY	JUN	JUL	AGO	SET	
CHD 2/ 1. Fresco	44	24	30	48	41	37	32	29	36	33	36	40	45	CHD 2/ 1. Fresco

1/ Cifras preliminares.

2/ Consumo Humano Directo.

FUENTE: Ministerio de la Producción.

ELABORACIÓN: BCRP, Sucursal Cusco. Departamento de Estudios Económicos.



ANEXO 3

MADRE DE DIOS: PRODUCCIÓN MINERA 1/

SUBSECTORES	2016				2017									SUBSECTORES
	SET	OCT	NOV	DIC	ENE	FEB	MAR	ABR	MAY	JUN	JUL	AGO	SET	
MINERÍA METÁLICA														MINERÍA METÁLICA
Oro (Onzas Troy)	42 445	42 483	41 368	41 267	39 399	35 572	36 234	35 872	35 267	35 616	35 263	36 149	34 109	Oro (Onzas Troy)

1/ Cifras preliminares.

FUENTE: MINEM.

ELABORACIÓN: BCRP, Sucursal Cusco. Departamento de Estudios Económicos.

ANEXO 4

MADRE DE DIOS: EXPORTACIONES POR GRUPO DE PRODUCTOS 1/
(Valores FOB en Miles de US\$)

TIPO	2 016				2 017									TIPO
	SET	OCT	NOV	DIC	ENE	FEB	MAR	ABR	MAY	JUN	JUL	AGO	SET	
Productos tradicionales	2 201	6 927	7 236	1 320	2 954	2 507	1 781	6 367	4 643	7 576	11 818	6 718	4 267	Productos tradicionales
Mineros	2 201	6 927	7 236	1 320	2 954	2 507	1 781	6 367	4 643	7 576	11 818	6 718	4 267	Mineros
Productos no tradicionales	2 182	2 146	2 299	1 103	459	1 192	1 686	1 923	1 781	2 185	1 697	864	1 726	Productos no tradicionales
Agropecuarios	2 005	2 146	2 223	996	341	1 047	1 587	1 873	1 561	2 030	1 505	780	1 508	Agropecuarios
Maderas y papeles, y sus manufacturas	177	0	76	107	118	145	99	50	220	155	192	54	215	Maderas y papeles, y sus manufacturas
Químicos	0	0	0	0	0	0	0	0	0	0	0	0	3	Químicos
Metal mecánicos	0	0	0	0	0	0	0	0	0	0	0	30	0	Metal mecánicos
Otros	0	0	0	0	0	0	0	0	0	0	0	0	0	Otros
TOTAL EXPORTACIONES	4 383	9 073	9 535	2 423	3 413	3 699	3 467	8 290	6 424	9 761	13 515	7 582	5 993	TOTAL EXPORTACIONES

1/ Cifras preliminares.

FUENTE: SUNAT.

ELABORACIÓN: BCRP, Sucursal Cusco. Departamento de Estudios Económicos.

ANEXO 5

MADRE DE DIOS: EXPORTACIONES POR GRUPO DE PRODUCTOS 1/
(Valores FOB en Miles de US\$)

TIPO	2 016				2 017								TIPO	
	SET	OCT	NOV	DIC	ENE	FEB	MAR	ABR	MAY	JUN	JUL	AGO		SET
PRODUCTOS TRADICIONALES	2 201	6 927	7 236	1 320	2 954	2 507	1 781	6 367	4 643	7 576	11 818	6 718	4 267	PRODUCTOS TRADICIONALES
Mineros	2 201	6 927	7 236	1 320	2 954	2 507	1 781	6 367	4 643	7 576	11 818	6 718	4 267	Mineros
Oro	2 201	6 927	7 236	1 320	2 954	2 507	1 781	6 367	4 643	7 576	11 818	6 718	4 267	Oro
PRODUCTOS NO TRADICIONALES	2 182	2 146	2 299	1 103	459	1 192	1 686	1 923	1 781	2 185	1 697	864	1 726	PRODUCTOS NO TRADICIONALES
Agropecuario	2 005	2 146	2 223	996	341	1 047	1 587	1 873	1 561	2 030	1 505	780	1 508	Agropecuario
Nueces del Brasil con o sin cáscara, frescas o secas.	2 005	2 146	2 223	978	341	1 047	1 536	1 863	1 433	1 950	1 503	776	1 508	Nueces del Brasil con o sin cáscara, frescas o secas.
Los demás frutos de cáscara, frescos o secos, incluidos sin cáscara o mondados	0	0	0	0	0	0	51	0	0	80	0	0	0	Los demás frutos de cáscara, frescos o secos, incluidos sin cáscara o mondados
Las demás aves.	0	0	0	0	0	0	0	10	0	0	2	0	0	Las demás aves.
Legumbres	0	0	0	18	0	0	0	0	0	0	0	0	0	Legumbres
Resto	0	0	0	0	0	0	0	0	0	0	0	4	0	Resto
Maderas y papeles, y sus manufacturas	177	0	76	107	118	145	99	50	220	155	192	54	215	Maderas y papeles, y sus manufacturas
Maderas aserradas de las maderas tropicales	0	0	0	0	39	65	0	0	128	87	141	1	0	Maderas aserradas de las maderas tropicales
Demás maderas aserradas o debastadas longitudinalmente, cortada o desenrollada	0	0	76	0	79	20	0	50	14	37	20	18	19	Demás maderas aserradas o debastadas longitudinalmente, cortada o desenrollada
Tabillas y frisos para parques, sin ensamblar, distintas de las coníferas	177	0	0	103	0	0	99	0	47	0	25	0	196	Tabillas y frisos para parques, sin ensamblar, distintas de las coníferas
Manufactura de papel y cartón	0	0	0	0	0	60	0	0	31	31	6	35	0	Manufactura de papel y cartón
Resto	0	0	0	4	39	125	0	0	159	118	147	36	0	Resto
Químicos	0	0	0	0	0	0	0	0	0	0	0	0	3	Químicos
Resto de productos químicos	0	0	0	0	0	0	0	0	0	0	0	0	3	Resto de productos químicos
Metal-mecánicos	0	0	0	0	0	0	0	0	0	0	0	30	0	Metal-mecánicos
Otros	0	0	0	0	0	0	0	0	0	0	0	0	0	Otros
TOTAL EXPORTACIONES	4 383	9 073	9 535	2 423	3 413	3 699	3 467	8 290	6 424	9 761	13 515	7 582	5 993	TOTAL EXPORTACIONES

1/ Cifras preliminares.

FUENTE: SUNAT.

ELABORACIÓN: BCRP, Sucursal Cusco. Departamento de Estudios Económicos.

ANEXO 6

MADRE DE DIOS: IMPORTACIONES SEGÚN USO O DESTINO ECONÓMICO 1/ 2/
(Valores FOB en Miles de US\$)

GRUPO	2016				2017									GRUPO
	SET	OCT	NOV	DIC	ENE	FEB	MAR	ABR	MAY	JUN	JUL	AGO	SET	
I. Bienes de consumo	231	185	349	241	436	1 156	1 116	940	575	1 715	767	960	764	I. Bienes de consumo
No duraderos	231	185	349	230	436	1 156	1 104	940	563	1 714	708	960	764	No duraderos
Duraderos	0	0	0	11	0	0	12	0	12	1	59	0	0	Duraderos
II. Insumos	369	569	222	186	411	138	202	154	309	24	323	361	174	II. Insumos
Combustibles, lubricantes y conexos	42	0	0	0	0	43	0	0	55	0	0	0	0	Combustibles, lubricantes y conexos
Materias primas para la agricultura	0	195	0	0	0	0	0	0	0	0	14	44	16	Materias primas para la agricultura
Materias primas para la industria	327	374	222	186	411	95	202	154	254	24	309	317	158	Materias primas para la industria
III. Bienes de capital	112	122	81	227	115	160	356	389	202	205	101	698	106	III. Bienes de capital
Materiales de construcción	112	114	75	192	115	160	290	85	202	186	101	101	103	Materiales de construcción
Para la agricultura	0	8	0	0	0	0	48	32	0	5	0	6	0	Para la agricultura
Para la industria	0	0	6	35	0	0	18	272	0	14	0	3	0	Para la industria
Equipos de transporte	0	0	0	0	0	0	0	0	0	0	0	588	3	Equipos de transporte
IV. Otros bienes	0	0	0	0	0	0	0	0	0	0	0	0	0	IV. Otros bienes
TOTAL	712	876	652	654	962	1 454	1 674	1 483	1 086	1 944	1 191	2 019	1 044	TOTAL

1/ Cifras preliminares.

FUENTE: SUNAT.

ELABORACIÓN: BCRP, Sucursal Cusco. Departamento de Estudios Económicos.

ANEXO 7

MADRE DE DIOS: IMPORTACIONES SEGÚN USO O DESTINO ECONÓMICO 1/ 2/

(Valores FOB en Miles de US\$)

GRUPO	2 016				2 017								GRUPO	
	SET	OCT	NOV	DIC	ENE	FEB	MAR	ABR	MAY	JUN	JUL	AGO		SET
BIENES DE CONSUMO	231	185	349	241	436	1 156	1 116	940	575	1 715	767	960	764	BIENES DE CONSUMO
Bienes de consumo no duradero	231	185	349	230	436	1 156	1 104	940	563	1 714	708	960	764	Bienes de consumo no duradero
Productos alimenticios primarios	20	0	25	126	271	1 053	849	725	246	1 101	279	376	190	Productos alimenticios primarios
Productos alimenticios elaborados	139	185	240	103	164	103	255	198	220	457	356	502	493	Productos alimenticios elaborados
Bebidas	0	0	0	0	0	0	0	17	0	0	0	0	0	Bebidas
Otros bienes de consumo no duradero	72	0	84	1	1	0	0	0	98	156	72	82	81	Otros bienes de consumo no duradero
Bienes de consumo duradero	0	0	0	11	0	0	12	0	12	1	59	0	0	Bienes de consumo duradero
Utensilios domésticos	0	0	0	0	0	0	12	0	0	0	0	0	0	Utensilios domésticos
Muebles y otro equipo para el hogar	0	0	0	11	0	0	0	0	0	1	0	0	0	Muebles y otro equipo para el hogar
Vehículo de transporte particular	0	0	0	0	0	0	0	0	12	0	59	0	0	Vehículo de transporte particular
INSUMOS	369	569	222	186	411	138	202	154	309	24	323	361	174	INSUMOS
Combustibles, lubricantes y conexos	42	0	0	0	0	43	0	0	55	0	0	0	0	Combustibles, lubricantes y conexos
Lubricantes	42	0	0	0	0	43	0	0	55	0	0	0	0	Lubricantes
Materias primas para la agricultura	0	195	0	0	0	0	0	0	0	0	14	44	16	Materias primas para la agricultura
Alimentos para animales elaborados	0	22	0	0	0	0	0	0	0	0	14	14	16	Alimentos para animales elaborados
Otras materias primas para la agricultura - naturales	0	173	0	0	0	0	0	0	0	0	0	30	0	Otras materias primas para la agricultura - naturales
Materias primas para la industria	327	374	222	186	411	95	202	154	254	24	309	317	158	Materias primas para la industria
Productos alimenticios primarios	16	24	33	73	0	17	0	0	0	0	0	14	5	Productos alimenticios primarios
Productos alimenticios semielaborados	22	0	0	0	0	0	0	0	0	0	0	0	19	Productos alimenticios semielaborados
Productos agropecuarios no alimenticios semielaborados	72	38	112	0	133	0	0	46	0	0	109	0	0	Productos agropecuarios no alimenticios semielaborados
Productos agropecuarios no alimenticios elaborados	77	101	61	0	76	79	81	0	45	0	0	55	32	Productos agropecuarios no alimenticios elaborados
Productos mineros elaborados	124	194	0	112	202	0	111	107	210	7	200	249	90	Productos mineros elaborados
Productos químico - farmacéuticos primarios	0	17	17	0	0	0	9	0	0	17	0	0	13	Productos químico - farmacéuticos primarios
Productos químico - farmacéuticos semielaborados	15	0	0	0	0	0	0	0	0	0	0	0	0	Productos químico - farmacéuticos semielaborados
BIENES DE CAPITAL	112	122	81	227	115	160	356	389	202	205	101	698	106	BIENES DE CAPITAL
Materiales de construcción	112	114	75	192	115	160	290	85	202	186	101	101	103	Materiales de construcción
Materiales de construcción - elaborados	112	114	75	192	115	160	290	85	202	186	101	101	103	Materiales de construcción - elaborados
Para la agricultura	0	8	0	0	0	0	48	32	0	5	0	6	0	Para la agricultura
Bienes de capital para la agricultura-maquinas y herramientas	0	8	0	0	0	0	48	32	0	5	0	6	0	Bienes de capital para la agricultura-maquinas y herramientas
Para la industria	0	0	6	35	0	0	18	272	0	14	0	3	0	Para la industria
Bienes de capital para la industria-herramientas	0	0	0	0	0	0	0	0	0	0	0	0	0	Bienes de capital para la industria-herramientas
Bienes de capital para la industria-partes y accesorios de maquinaria industrial	0	0	0	2	0	0	0	3	0	0	0	0	0	Bienes de capital para la industria-partes y accesorios de maquinaria industrial
Bienes de capital para la industria-otro equipo fijo	0	0	6	34	0	0	18	269	0	14	0	3	0	Bienes de capital para la industria-otro equipo fijo
Equipos de transporte	0	0	0	0	0	0	0	0	0	0	0	588	3	Equipos de transporte
Equipos de transporte-partes y accesorios de equipo de transporte	0	0	0	0	0	0	0	0	0	0	0	0	3	Equipos de transporte-partes y accesorios de equipo de transporte
Equipos de transporte-equipos rodantes de transporte	0	0	0	0	0	0	0	0	0	0	0	588	0	Equipos de transporte-equipos rodantes de transporte
OTROS BIENES	0	0	0	0	0	0	0	0	0	0	0	0	0	OTROS BIENES
TOTAL IMPORTACIONES	712	876	652	654	962	1 454	1 674	1 483	1 086	1 944	1 191	2 019	1 044	TOTAL IMPORTACIONES

1/ Cifras preliminares.

2/ Debido al redondeo de los datos parciales, los totales pueden diferir de la suma de las partes.

FUENTE: SUNAT.

ELABORACIÓN: BCRP, Sucursal Cusco. Departamento de Estudios Económicos.



ANEXO 8

MADRE DE DIOS: INGRESOS CORRIENTES DEL GOBIERNO CENTRAL

(Miles de soles)

INGRESOS	2016				2017								INGRESOS	
	SET	OCT	NOV	DIC	ENE	FEB	MAR	ABR	MAY	JUN	JUL	AGO		SET
I. INGRESOS TRIBUTARIOS	6 012	6 210	6 885	5 726	6 330	4 952	5 466	7 209	6 140	4 763	5 756	6 132	6 559	I. INGRESOS TRIBUTARIOS
1. Impuestos a los Ingresos	4 077	4 225	4 021	3 863	4 068	3 550	3 508	4 800	3 558	3 005	3 017	3 421	3 630	1. Impuestos a los Ingresos
Personas Naturales	651	645	635	718	922	734	673	759	792	708	716	765	718	Personas Naturales
Personas Jurídicas	3 220	3 543	3 345	3 064	3 119	2 794	2 028	2 117	2 014	2 061	2 204	2 524	2 850	Personas Jurídicas
Regularización	206	37	41	81	27	22	807	1 924	752	236	97	132	62	Regularización
2. Impuestos a la Importación	26	57	52	62	11	12	5	5	5	18	27	82	72	2. Impuestos a la Importación
3. Impuestos General a las Ventas	1 006	1 032	1 872	910	1 080	751	942	852	916	856	1 189	1 382	1 754	3. Impuestos General a las Ventas
Operaciones Internas	820	831	1 387	862	961	702	847	787	899	850	1 173	1 081	1 579	Operaciones Internas
Operaciones Externas	186	201	485	48	119	49	95	65	17	6	16	301	175	Operaciones Externas
4. Impuestos Selectivo al Consumo	0	0	0	0	0	0	0	21	0	0	0	0	0	4. Impuestos Selectivo al Consumo
5. Otros Ingresos Tributarios	903	896	940	891	1 171	639	1 011	1 531	1 661	884	1 523	1 247	1 103	5. Otros Ingresos Tributarios
II. INGRESOS NO TRIBUTARIOS	121	236	531	235	12	1 411	204	75	391	171	137	141	63	II. INGRESOS NO TRIBUTARIOS
INGRESOS CORRIENTES (I+II)	6 133	6 446	7 416	5 961	6 342	6 363	5 670	7 284	6 531	4 934	5 893	6 273	6 622	INGRESOS CORRIENTES (I+II)

FUENTE: SUNAT

ELABORACIÓN: BCRP. Sucursal Cusco. Departamento de Estudios Económicos.



ANEXO 9

MADRE DE DIOS: EJECUCIÓN DEL PRESUPUESTO DE GASTOS DEL GOBIERNO NACIONAL 1/ 2/
(Millones de soles)

TIPO	2016				2017								TIPO	
	SET	OCT	NOV	DIC	ENE	FEB	MAR	ABR	MAY	JUN	JUL	AGO		SET
GASTOS NO FINANCIEROS	14	126	19	27	9	13	15	114	36	14	27	18	22	GASTOS NO FINANCIEROS
a. GASTOS CORRIENTES	10	21	13	20	8	11	13	14	34	12	24	14	15	a. GASTOS CORRIENTES
1. Remuneraciones	5	5	5	6	6	6	6	6	5	5	6	5	5	1. Remuneraciones
2. Bienes y servicios	4	15	6	11	2	3	5	4	26	4	15	5	9	2. Bienes y servicios
3. Transferencias	1	2	2	2	0	2	2	4	2	3	2	3	0	3. Transferencias
b. GASTO DE CAPITAL	4	105	6	8	1	2	2	100	2	2	3	5	7	b. GASTO DE CAPITAL
1. Formación bruta de capital	4	105	6	8	1	2	2	100	2	2	3	5	7	1. Formación bruta de capital
2. Otros gastos de capital	0	0	0	0	0	0	0	0	0	0	0	0	0	2. Otros gastos de capital

1/ Información actualizada al 31 de setiembre de 2017.

2/ Debido al redondeo de los datos parciales, los totales pueden diferir de la suma de las partes.

Fuente: MEF, BCRP - Departamento de Estadísticas Fiscales.

Elaboración: BCRP, Sucursal Cusco. Departamento de Estudios Económicos.

ANEXO 10

MADRE DE DIOS: EJECUCIÓN DEL PRESUPUESTO DE GASTOS DEL GOBIERNO REGIONAL 1/ 2/
(Millones de soles)

TIPO	2016				2017								TIPO	
	SET	OCT	NOV	DIC	ENE	FEB	MAR	ABR	MAY	JUN	JUL	AGO		SET
GASTOS NO FINANCIEROS	25	24	25	55	20	16	21	18	20	25	25	25	31	GASTOS NO FINANCIEROS
a. GASTOS CORRIENTES	15	14	14	29	17	13	15	13	15	17	16	15	16	a. GASTOS CORRIENTES
1. Remuneraciones	9	9	9	14	14	9	9	9	9	10	11	9	11	1. Remuneraciones
2. Bienes y servicios	5	5	5	12	3	4	5	4	5	6	5	5	4	2. Bienes y servicios
3. Transferencias	1	0	0	3	1	1	1	0	1	2	1	0	1	3. Transferencias
b. GASTO DE CAPITAL	10	10	11	25	2	3	6	5	5	8	8	10	14	b. GASTO DE CAPITAL
1. Formación bruta de capital	10	10	11	25	2	3	6	5	5	6	8	10	14	1. Formación bruta de capital
2. Otros gastos de capital	0	0	0	0	0	0	0	0	0	1	0	0	0	2. Otros gastos de capital

1/ Información actualizada al 31 de setiembre de 2017.

2/ Debido al redondeo de los datos parciales, los totales pueden diferir de la suma de las partes.

Fuente: MEF, BCRP - Departamento de Estadísticas Fiscales.

Elaboración: BCRP, Sucursal Cusco. Departamento de Estudios Económicos.

ANEXO 11

MADRE DE DIOS: EJECUCIÓN DEL PRESUPUESTO DE GASTOS DE LOS GOBIERNOS LOCALES 1/ 2/
(Millones de soles)

TIPO	2016				2017										TIPO
	SET	OCT	NOV	DIC	ENE	FEB	MAR	ABR	MAY	JUN	JUL	AGO	SET		
GASTOS NO FINANCIEROS	13	7	8	16	2	6	7	6	6	6	9	8	9	GASTOS NO FINANCIEROS	
a. GASTOS CORRIENTES	3	3	3	5	2	3	4	3	4	3	4	3	4	a. GASTOS CORRIENTES	
1. Remuneraciones	1	1	1	1	1	1	1	1	1	1	1	1	1	1. Remuneraciones	
2. Bienes y servicios	2	2	2	3	1	2	3	2	2	2	3	2	3	2. Bienes y servicios	
3. Transferencias	0	0	0	1	0	0	0	0	0	0	0	0	0	3. Transferencias	
b. GASTO DE CAPITAL	10	4	5	11	0	3	3	3	2	3	5	4	5	b. GASTO DE CAPITAL	
1. Formación bruta de capital	10	4	5	11	0	3	3	2	2	3	5	4	5	1. Formación bruta de capital	
2. Otros gastos de capital	0	0	0	0	0	0	0	0	0	0	0	0	0	2. Otros gastos de capital	

1/ Información actualizada al 31 de setiembre de 2017.

2/ Debido al redondeo de los datos parciales, los totales pueden diferir de la suma de las partes.

Fuente: MEF, BCRP - Departamento de Estadísticas Fiscales.

Elaboración: BCRP, Sucursal Cusco. Departamento de Estudios Económicos.

ANEXO 12

MADRE DE DIOS: CRÉDITO 1/ 2/
(Saldos en Millones de Soles)

ENTIDADES FINANCIERAS	2016				2017									ENTIDADES FINANCIERAS
	SET	OCT	NOV	DIC	ENE	FEB	MAR	ABR	MAY	JUN	JUL	AGO	SET	
I. BANCO DE LA NACIÓN	27	27	28	28	28	29	30	31	31	32	33	34	35	I. BANCO DE LA NACIÓN
II. AGROBANCO	20	19	16	12	13	14	13	15	15	7	7	6	6	II. AGROBANCO
III. BANCA MULTIPLE	165	169	173	172	172	171	176	176	176	181	183	189	193	III. BANCA MULTIPLE
IV. INSTITUCIONES NO BANCARIAS	299	302	309	315	316	320	322	323	328	330	334	337	341	IV. INSTITUCIONES NO BANCARIAS
Cajas Municipales	256	259	264	269	270	273	275	276	279	281	284	287	291	Cajas Municipales
Financieras	43	43	44	46	46	47	47	48	48	49	50	50	50	Financieras
TOTAL	510	517	526	527	530	534	541	545	549	551	557	565	574	TOTAL
En M/N	501	508	517	519	522	526	534	538	543	545	552	559	568	En M/N
En M/E	9	10	9	9	8	7	7	7	6	6	5	6	6	En M/E

1/ Cifras preliminares.

2/ Debido al redondeo de los datos parciales, los totales pueden diferir de la suma de las partes.

FUENTE: Superintendencia de Banca, seguros y AFP (SBS).

Elaboración: BCRP, Sucursal Cusco. Departamento de Estudios Económicos.



ANEXO 13

MADRE DE DIOS: DEPÓSITOS 1/ 2/
(Saldos en Millones de Soles)

ENTIDADES FINANCIERAS	2016				2017									ENTIDADES FINANCIERAS
	SET	OCT	NOV	DIC	ENE	FEB	MAR	ABR	MAY	JUN	JUL	AGO	SET	
I. EMPRESAS BANCARIAS 3/	206	193	195	198	199	192	193	192	195	196	190	200	204	I. EMPRESAS BANCARIAS 3/
Depósitos a la vista	81	71	69	72	74	72	74	70	68	70	63	71	74	Depósitos a la vista
En m/n	65	56	57	54	58	55	58	55	54	57	53	57	62	En m/n
En m/e	17	15	12	18	17	17	16	15	14	13	10	14	12	En m/e
Depósitos de ahorro	101	99	100	101	100	95	95	97	101	99	99	101	102	Depósitos de ahorro
En m/n	84	82	83	84	83	80	80	80	80	83	83	86	86	En m/n
En m/e	17	17	18	17	17	16	15	17	21	17	16	16	16	En m/e
Depósitos a plazo	24	22	26	26	25	25	25	25	25	26	27	27	28	Depósitos a plazo
En m/n	20	19	22	22	22	22	21	21	23	24	24	24	25	En m/n
En m/e	4	4	4	4	3	3	3	3	2	2	3	3	3	En m/e
II. INSTITUCIONES NO BANCARIAS	106	109	109	108	109	113	111	109	114	118	115	113	116	II. INSTITUCIONES NO BANCARIAS
Depósitos a la vista	0	0	0	0	0	0	0	0	0	0	0	0	0	Depósitos a la vista
En m/n	0	0	0	0	0	0	0	0	0	0	0	0	0	En m/n
En m/e	0	0	0	0	0	0	0	0	0	0	0	0	0	En m/e
Depósitos de ahorro	64	67	67	65	65	70	67	65	68	71	68	66	68	Depósitos de ahorro
En m/n	61	65	65	63	63	68	65	63	66	69	66	64	66	En m/n
En m/e	3	2	2	2	2	2	3	2	2	2	2	2	2	En m/e
Depósitos a plazo	42	42	43	43	43	43	44	44	46	46	47	47	48	Depósitos a plazo
En m/n	39	39	40	40	41	41	42	42	43	44	45	45	46	En m/n
En m/e	3	3	3	3	2	2	2	2	2	2	2	2	2	En m/e
III. TOTAL	312	302	305	307	308	305	305	301	308	313	305	313	320	III. TOTAL
Depósitos a la vista	81	71	69	72	74	72	74	70	68	70	63	72	74	Depósitos a la vista
En m/n	65	56	57	54	58	55	58	55	54	57	53	57	62	En m/n
En m/e	17	15	12	18	17	17	16	15	14	13	10	14	12	En m/e
Depósitos de ahorro	165	166	167	166	165	165	162	162	169	170	167	168	170	Depósitos de ahorro
En m/n	146	147	147	147	146	147	144	143	146	152	149	150	152	En m/n
En m/e	20	19	20	19	19	18	18	19	23	19	18	18	18	En m/e
Depósitos a plazo	65	64	68	68	68	68	69	69	71	73	74	74	75	Depósitos a plazo
En m/n	59	58	62	62	63	62	63	63	67	68	69	69	70	En m/n
En m/e	6	6	6	6	6	6	6	6	4	4	5	5	5	En m/e

1/ Cifras preliminares.

2/ Debido al redondeo de los datos parciales, los totales pueden diferir de la suma de las partes.

3/ Banca Múltiple y Banco de la Nación

FUENTE: Superintendencia de Banca, seguros y AFP (SBS).

Elaboración: BCRP, Sucursal Cusco. Departamento de Estudios Económicos.



ANEXO 14

MADRE DE DIOS: CARTERA PESADA 1/
(En porcentajes)

ENTIDADES FINANCIERAS	2016					2017									ENTIDADES FINANCIERAS
	AGO	SET	OCT	NOV	DIC	ENE	FEB	MAR	ABR	MAY	JUN	JUL	AGO		
I. BANCO DE LA NACIÓN	1,9	1,8	1,8	1,8	2,1	2,3	2,3	2,3	2,4	2,6	2,6	2,5	2,4	I. BANCO DE LA NACIÓN	
II. AGROBANCO	11,9	11,6	12,4	14,8	21,9	17,4	17,3	17,9	15,2	15,2	11,4	14,0	18,6	II. AGROBANCO	
III. BANCA MÚLTIPLE	10,0	9,2	8,7	8,5	8,0	7,8	8,0	8,2	8,1	8,2	8,2	7,5	7,5	III. BANCA MÚLTIPLE	
IV. INSTITUCIONES NO BANCARIAS	7,9	7,4	7,3	7,1	6,1	6,4	6,2	6,1	6,2	6,2	6,0	5,9	6,0	IV. INSTITUCIONES NO BANCARIAS	
Cajas Municipales	8,2	7,6	7,4	7,3	6,3	6,5	6,3	6,3	6,4	6,4	6,2	6,1	6,2	Cajas Municipales	
Cajas Rurales de Ahorro y Crédito	-	-	-	-	-	-	-	-	-	-	-	-	-	Cajas Rurales de Ahorro y Crédito	
Edpymes	-	-	-	-	-	-	-	-	-	-	-	-	-	Edpymes	
Financieras	6,5	6,3	6,1	5,8	5,2	5,3	5,5	4,8	4,9	5,0	4,9	4,8	4,8	Financieras	
TOTAL	8,4	7,9	7,6	7,5	6,9	6,9	6,9	6,9	6,9	6,9	6,6	6,3	6,4	TOTAL	

1/ Cifras Preliminares.

FUENTE: Superintendencia de Banca, Seguros y AFP (SBS).

ELABORACION: BCRP, Sucursal Cusco. Departamento de Estudios Económicos.