

BANCO CENTRAL DE RESERVA DEL PERÚ
SUCURSAL CUSCO



MADRE DE DIOS: Síntesis de Actividad Económica
Agosto 2017¹

Departamento de Estudios Económicos

¹ En el presente informe participaron Víctor Chique, José Apaza y Vanessa Ayma.

ÍNDICE

	<i>Página</i>
RESUMEN EJECUTIVO	3
I. ACTIVIDAD PRODUCTIVA.....	5
1. Actividad Primaria	5
1.1 Sector agropecuario.....	5
1.2 Sector pesca	6
1.3 Sector minería.....	7
2. Otros indicadores sectoriales	8
2.1 Arribos a los establecimientos de hospedaje.....	8
II. ASPECTOS LABORALES	8
1. Empleo.....	8
III. SECTOR EXTERNO.....	9
1. Exportaciones	9
2. Importaciones	10
IV. CRÉDITO Y DEPÓSITOS.....	11
1. Crédito	11
2. Depósitos	13
V. EJECUCIÓN DEL PRESUPUESTO DE GASTOS DEL GOBIERNO GENERAL.....	14
1. Gasto No Financiero	14
2. El Gasto Corriente	14
3. Gasto de capital	14
VI. ENCUESTA DE PERCEPCIÓN REGIONAL	17
VII. ANEXOS	20



RESUMEN EJECUTIVO

Principales hechos de importancia

- En agosto, la producción **agropecuaria** y **pesquera** aumentaron 25,0 y 23,8 por ciento, respectivamente. Sin embargo, la actividad **minera** se redujo 18,8 por ciento.
- Con relación a los **otros indicadores de la actividad económica**, la inversión pública y el crédito crecieron 9,7 y 12,5 por ciento, respectivamente; así como, los arribos de turistas 2,5 por ciento; mientras que, el empleo formal se contrajo 7,4 por ciento.

Actividad Primaria

- El **sector agropecuario** se expandió 25,0 por ciento interanual en agosto, asociado a la mayor producción de cacao, plátano y pasto brachiaria. Entre enero y agosto, la producción agropecuaria registró una subida de 19,2 por ciento, respecto a similar periodo de 2016.
- El **sector pesca** aumentó 23,8 por ciento, debido a la mayor extracción de zúngaro y paco. Asimismo, en el acumulado de enero - agosto de 2017, el sector registró una caída de 22,4 por ciento.
- La **actividad minera** se redujo 18,8 por ciento interanual. El resultado fue determinado por la menor extracción de oro. En términos acumulados, durante enero – agosto de 2017, la producción minera reportó una caída de 27,2 por ciento, respecto a igual periodo de 2016.

Otros Indicadores de Actividad Económica

- El **número de arribos de turistas** se incrementó en 2,5 por ciento en agosto, debido a la mayor afluencia de turistas nacionales. Durante enero - agosto, el flujo acumulado de arribos descendió 9,3 por ciento.
- El **empleo formal** en las empresas de más de 10 trabajadores, en la ciudad de Puerto Maldonado, bajó 7,4 por ciento interanual, en agosto. Durante enero – agosto, el empleo formal se redujo 6,7 por ciento, respecto a similar periodo de 2016.
- El **crédito** (S/ 565 millones) se incrementó en 12,5 por ciento, en términos nominales, respecto al saldo de agosto del año 2016, asociado al ascenso del crédito a personas (17,1 por ciento) y a empresas (10,5 por ciento).
- La **inversión pública** (S/ 19 millones) registró una subida de 9,7 por ciento, en términos reales por las mayores inversiones en el Gobierno Nacional y los Gobiernos Locales. En el acumulado hasta agosto de 2017, la inversión pública mostró un descenso de 7,3 por ciento.

CUADRO N° 1
OTROS INDICADORES DE ACTIVIDAD ECONÓMICA
 (Variación % respecto a similar mes del año anterior)

	Mar.17	Abr.17	May.17	Jun.17	Jul.17	Ago.17
Arribos a los establecimientos de hospedaje	↓ -23,5	↓ -8,4	↓ -7,7	↑ 2,1	↓ -4,5	↑ 2,5
Empleo formal urbano 1/	↓ -3,9	↓ -9,7	↓ -5,5	↓ -7,3	↓ -10,2	↓ -7,4
Crédito total 2/	↑ 9,1	↑ 9,8	↑ 10,0	↑ 11,3	↑ 11,8	↑ 12,5
Crédito de consumo 2/	↑ 17,9	↑ 16,7	↑ 17,3	↑ 18,6	↑ 21,9	↑ 18,2
Crédito hipotecario 2/	↑ 4,5	↓ -0,3	↑ 0,5	↑ 5,3	↑ 9,1	↑ 5,1
Inversión Pública 3/	↓ -19,3	↓ -7,1	↓ -47,9	↓ -21,5	↑ 27,6	↑ 9,7

1/ En empresas de 10 a más trabajadores situadas en la ciudad de Puerto Maldonado.

2/ En términos nominales.

3/ En términos reales.

Fuentes: BCRP - Sucursal Cusco, MINCETUR, SBS y MEF.



I. ACTIVIDAD PRODUCTIVA

1. Actividad Primaria

1.1 Sector agropecuario

- En agosto, la actividad agropecuaria se expandió 25,0 por ciento interanual, explicado por el incremento de las actividades agrícola (37,2 por ciento) y pecuaria (12,8 por ciento). Asimismo, durante enero - agosto, la producción agropecuaria acumulada registró un crecimiento de 19,2 por ciento, frente a similar periodo de 2016.
- El incremento de la producción agrícola se dio en los dos rubros, el destinado al mercado externo y agroindustria (104,9 por ciento), y al mercado interno (29,3 por ciento). En el primer grupo, resaltó la mayor producción de cacao (276,0 por ciento); y en el segundo grupo, destacó la mayor producción de plátano (42,5 por ciento) y pasto brachiaria (19,4 por ciento). Entre enero y agosto, la producción registró un aumento de 25,1 por ciento, resultado de la mayor producción de cacao (216,6 por ciento) y maíz amarillo (46,9 por ciento).
- El ascenso de la producción pecuaria se debió al incremento de la producción de carne de ave (14,7 por ciento). Asimismo, la producción acumulada hasta agosto, reportó una subida de 10,6 por ciento, también como resultado de la mayor producción de carne de ave (18,9 por ciento).

CUADRO N° 2
SECTOR AGROPECUARIO 1/
(Miles de Toneladas)

Subsectores	Estructura Porcentual 2015 2/	Agosto			Enero - Agosto					
		2016	2017	Var.%	Contribución al crecimiento 3/		2016	2017	Var.%	Contribución al crecimiento 3/
AGRÍCOLA	55,8			37,2	18,6				25,1	14,9
Orientada al mercado externo y agroindustria 2/	9,5			104,9	5,5				71,7	7,4
Cacao	0,7	0,1	0,2	276,0	7,6	0,2	0,8	216,6	3,4	
Caña de azúcar	0,0	0,1	0,1	11,3	0,0	0,6	0,8	31,7	0,0	
Café	0,1	0,0	0,0	-	-	0,0	0,0	7,7	0,0	
Palta	0,5	0,0	0,0	-	-	0,0	0,0	-	-	
Mango	0,1	0,0	0,0	-	-	0,0	0,0	-	-	
Achiote	0,0	0,0	0,0	-100,0	0,0	0,0	0,0	-100,0	0,0	
Maíz amarillo	8,0	0,3	0,0	-87,3	-2,1	10,3	15,1	46,9	4,1	
Orientada al mercado interno 2/	46,3			29,3	13,1			15,3	7,4	
Brachiaria	23,8	48,7	58,1	19,4	3,6	454,1	502,7	10,7	2,2	
Plátano	6,2	1,6	2,2	42,5	2,4	11,9	16,8	41,9	2,2	
Yuca	2,9	0,7	1,2	61,4	1,7	5,8	8,9	54,9	1,4	
Papaya	4,8	3,7	4,0	8,2	0,9	29,1	32,3	11,0	1,2	
Piña	1,2	0,2	0,4	64,8	0,6	1,8	2,6	49,9	0,4	
Pasto yarahua	0,4	1,1	1,7	57,9	0,2	8,9	10,7	19,6	0,1	
Naranja	0,3	0,1	0,1	-13,6	-0,1	0,7	0,8	17,2	0,1	
Mandarina	0,3	0,1	0,1	-46,9	-0,4	0,4	0,4	-9,6	0,0	
PECUARIO	44,2			12,8	6,4			10,6	4,3	
Carne de ave 4/	24,5	0,7	0,8	14,7	4,1	4,6	5,4	18,9	4,2	
Huevo	7,3	0,2	0,3	20,1	1,5	1,7	1,8	7,8	0,5	
Carne de porcino 4/	1,2	0,1	0,1	25,4	0,6	0,5	0,5	16,9	0,3	
Carne de vacuno 4/	8,2	0,2	0,2	3,6	0,4	1,5	1,4	-7,4	-0,6	
Carne de ovino 4/	0,1	0,0	0,0	-25,0	0,0	0,0	0,0	-10,0	0,0	
Leche	2,9	0,1	0,1	-11,4	-0,2	1,2	1,2	-4,1	-0,1	
SECTOR AGROPECUARIO	100,0			25,0	25,0			19,2	19,2	

1/ Cifras preliminares.

2/ A precios de 2007.

3/ En base a la estructura de similar periodo de 2016.

4/ Peso neto.

Fuente: MINAGRI

Elaboración: BCRP, Sucursal Cusco. Departamento de Estudios Económicos.



- El mes de agosto, se inicia la campaña agrícola 2017/2018, durante ese mes se ha instalado un total de 422 hectáreas, menor en 17,7 por ciento en comparación a similar mes de la campaña anterior; resaltando la reducción de los sembríos de cultivos permanentes (88,8 por ciento), específicamente de cacao (-100,0 por ciento).

CUADRO N° 3
SUPERFICIE SEMBRADA 1/
(Hectáreas)

Cultivos	Campaña agrícola 2/		Variación	
	2016/2017	2017/2018	Absoluta	Porcentual
CULTIVOS TRANSITORIOS	271	395	124	45,8
Yuca	77	45	-32	-41,6
Uncucha	7	1	-6	-85,7
Piña	4	0	-4	-100,0
Camote	2	1	-1	-50,0
Frijol	0	0	0	-
Sandía	0	0	0	-
Zapallo	0	0	0	-
Pepinillo	0	0	0	-
Col o Repollo	0	0	0	-
Caña de azúcar	0	0	0	-
Maíz amarillo	130	202	72	55,4
Arroz	51	136	85	166,7
Otros	0	10	10	-
CULTIVOS PERMANENTES	242	27	-215	-88,8
Cacao	197	0	-197	-100,0
Plátano	20	20	0	0,0
Pasto Brachiaria	0	0	0	-
Papaya	0	0	0	-
Otros	25	7	-18	-72,0
TOTAL	513	422	-91	-17,7

1/ Cifras preliminares.

2/ De agosto

Fuente: MINAGRI

Elaboración: BCRP, Sucursal Cusco. Departamento de Estudios Económicos.

1.2 Sector pesca

- En agosto, la actividad pesquera se incrementó en 23,8 por ciento interanual, explicado por el mayor desembarque de zúngaro (76,1 por ciento) y paco (67,8 por ciento).
- En enero-agosto de 2017, el sector decreció 22,4 por ciento interanual, explicado por la menor producción de mota (-92,5 por ciento) y paco (-20,6 por ciento).

CUADRO N° 4
SECTOR PESCA 1/
(En toneladas)

Subsectores	Agosto			Enero-Agosto		
	2016	2017	Var. %	2016	2017	Var. %
Consumo Humano Directo						
Fresco	33	40	20,9	370	285	-23,2
SECTOR PESCA 2/			23,8			-22,4

1/ Cifras preliminares.

2/ A precios de 2007

Fuente: PRODUCE

Elaboración: BCRP, Sucursal Cusco. Departamento de Estudios Económicos.

1.3 Sector minería

- En agosto de 2017, la actividad minera decreció 18,8 por ciento, respecto a similar mes del año pasado, el resultado fue determinado por la menor extracción de oro.
- En términos acumulados, durante enero – agosto 2017, la producción minera reportó una caída de 27,2 por ciento, respecto al mismo periodo de 2016.

**CUADRO N° 5
SECTOR MINERÍA 1/**

(Variación % real respecto al similar periodo del año anterior)

Mineral	Estructura Porcentual 2015 2/	Agosto			Enero - Agosto				
		2016	2017	Var. %	2016	2017	Var. %		
Oro (Onzas Troy)	100,0	44 514	36 149	-18,8	-18,8	397 309	289 370	-27,2	-27,2
SECTOR MINERÍA	100,0			-18,8	-18,8			-27,2	-27,2

1/ Cifras preliminares.

2/ A precios de 2007.

3/ En base a la estructura de similar periodo de 2016.

Fuente: Ministerio de Energía y Minas.

Elaboración: BCRP, Sucursal Cusco. Departamento de Estudios Económicos.

**GRÁFICO N° 1
EVOLUCIÓN DE LA PRODUCCIÓN MINERA**
(Variación % real respecto al similar periodo del año anterior)

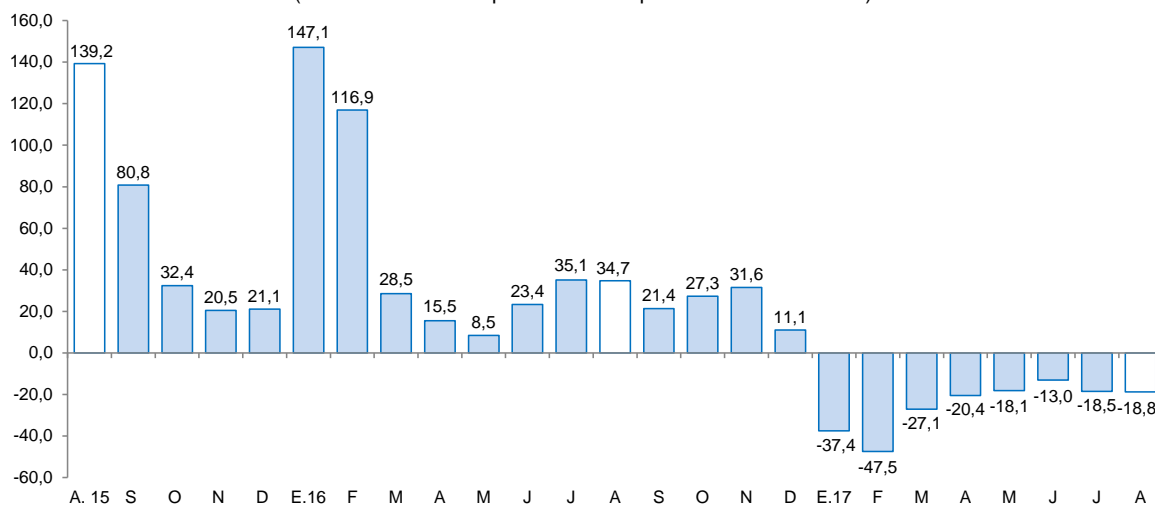

Fuente: MINEM.

Elaboración: BCRP, Sucursal Cusco, Departamento de Estudios Económicos.

- El precio promedio del oro, en agosto de 2017, fue US\$/oz.tr. 1 282,3 mayor en 3,7 por ciento respecto al mes anterior (US\$/oz.tr. 1 236,2).

2. Otros indicadores sectoriales

2.1 Arribos a los establecimientos de hospedaje

- En agosto, el número de turistas que arribaron a los establecimientos de hospedaje en el departamento de Madre de Dios fue de 40 429 personas, cantidad superior en 2,5 por ciento al número de arribos en agosto 2016, se registró un mayor número de arribos de turistas nacionales, en 4,3 por ciento.
- En el acumulado de arribos, durante enero y agosto, llegaron a la región 275 676 personas, inferior en 9,3 por ciento, en comparación al mismo periodo de 2016; este menor flujo está asociado a menores arribos de turistas nacionales (-9,4 por ciento) y extranjeros (-8,9 por ciento).

GRÁFICO N° 2
EVOLUCIÓN DE ARRIBOS A ESTABLECIMIENTOS DE HOSPEDAJE
(Variación %)

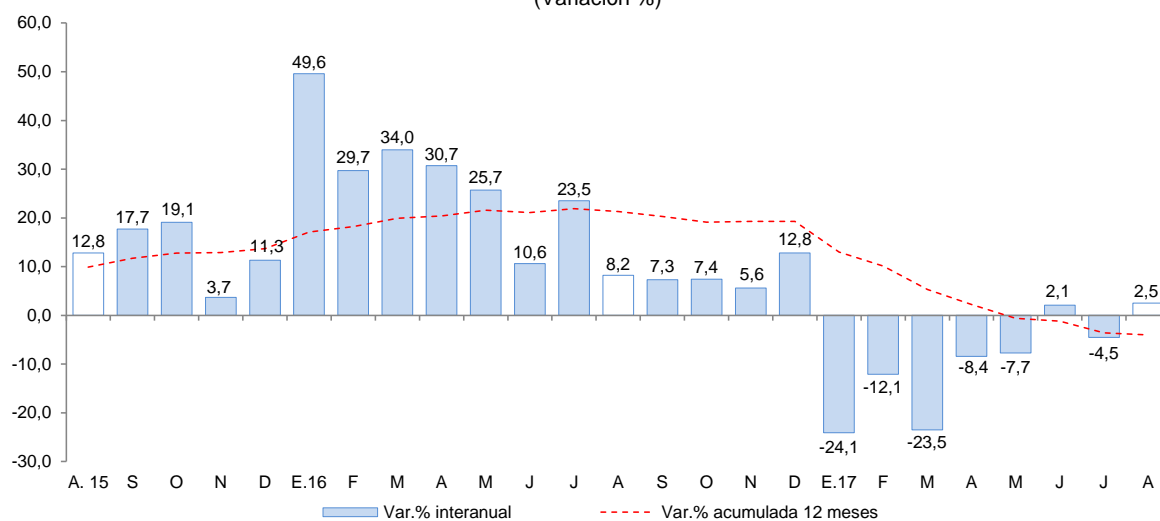

Fuente: Encuesta Mensual a Establecimientos de Hospedaje Temporal - MINCETUR

II. ASPECTOS LABORALES

1. Empleo

- El empleo formal en las empresas de más de 10 trabajadores, en la ciudad de Puerto Maldonado, se contrajo 7,4 por ciento interanual, debido a la menor demanda laboral de los sectores: industria manufacturera (-39,9 por ciento), comercio (-18,8 por ciento), transporte, almacenes y comunicaciones (-7,3 por ciento) y servicios (-2,0 por ciento). En tanto, durante enero - agosto de 2017, el empleo formal bajó 6,7 por ciento, respecto a similar periodo de 2016.

CUADRO N° 6
CIUDAD DE PUERTO MALDONADO: ÍNDICE MENSUAL DE EMPLEO EN EMPRESAS PRIVADAS FORMALES DE 10 Y MÁS TRABAJADORES POR RAMA DE ACTIVIDAD ECONÓMICA 1/
 (Octubre 2010=100)

Sectores	Agosto			Enero - Agosto		
	2016	2017	Var. %	2016	2017	Var. %
Extractiva 2/	86,5	95,7	10,6	88,7	96,3	8,5
Industria manufacturera	43,4	26,1	-39,9	43,0	21,4	-50,3
Comercio	156,5	127,1	-18,8	139,4	119,2	-14,5
Transporte, almacenes y comunicaciones	77,9	72,2	-7,3	72,5	70,7	-2,5
Servicios 3/	96,6	94,7	-2,0	94,2	92,5	-1,8
TOTAL	84,8	78,5	-7,4	81,3	75,9	-6,7

Nota: La información corresponde al primer día de cada mes.

1/ Cifras preliminares.

2/ Conformada por las subramas agricultura, pesca y minería.

3/ Conformada por las subramas servicios prestados a empresas, restaurantes y hoteles, establecimientos financieros, enseñanza, servicios sociales y comunales; y electricidad, gas y agua.

Fuente: MTPE - Encuesta Nacional de Variación del Empleo (ENVME).

Elaboración: BCRP, Sucursal Cusco. Departamento de Estudios Económicos.

GRÁFICO N° 3
CIUDAD DE PUERTO MALDONADO: EMPLEO FORMAL URBANO EN EMPRESAS DE 10 A MÁS TRABAJADORES
 (Variación % respecto a similar mes del año anterior)

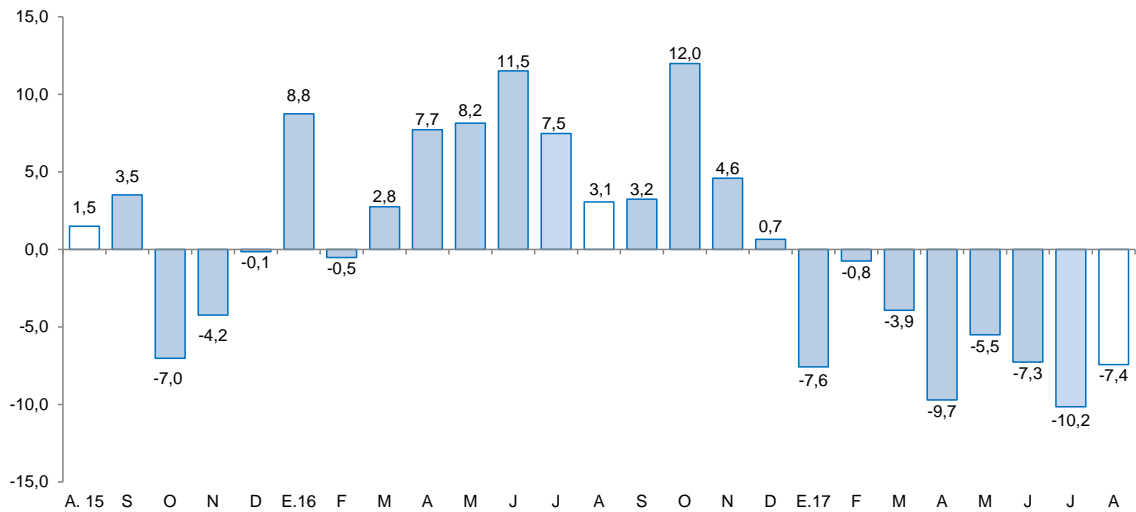

Fuente: MTPE

III. SECTOR EXTERNO

1. Exportaciones

- En agosto, las exportaciones de Madre de Dios totalizaron US\$ 7,6 millones; monto superior en 231,7 por ciento más, respecto a igual mes de 2016. Por tipo de exportación, las exportaciones tradicionales fue 13,2 veces superior al monto reportado en agosto de 2016; mientras que, las exportaciones no tradicionales disminuyeron 51,4 por ciento.
- En las exportaciones tradicionales (US\$ 6,7 millones), el ascenso fue explicado por la mayor venta de productos mineros, específicamente oro. Mientras que, en el caso de las exportaciones no tradicionales (US\$ 864,0 miles), la disminución fue explicada por el menor valor exportado de productos agropecuarios, en este caso nuez de Brasil sin cáscaras frescas o secas.

- Durante enero – agosto de 2017, las exportaciones alcanzaron US\$ 56,2 millones, aumentando 143,6 por ciento, respecto a similar periodo de 2016. Las exportaciones tradicionales y no tradicionales se expandieron 277,3 y 4,4 por ciento, respectivamente.
- El destino de las exportaciones, durante enero - agosto, se concentró principalmente en dos países, la India (57,8 por ciento) y los Emiratos Árabes Unidos (19,3 por ciento), los cuales adquirieron en conjunto el 77,1 por ciento del total exportado. El principal producto exportado a estos mercados fue oro.

CUADRO Nº 7
EXPORTACIONES POR GRUPO DE PRODUCTOS 1/
(Valor FOB en miles de US\$)

TIPO	Estructura % 2015	Agosto		Enero - Agosto	
		2016	2017	2016	2017
PRODUCTOS TRADICIONALES	90,3	510	6 718	11 758	44 364
Mineros	90,3	510	6 718	11 758	44 364
PRODUCTOS NO TRADICIONALES	9,7	1 776	864	11 294	11 787
Agropecuarios	7,8	1 723	780	9 552	10 724
Maderas y papeles, y sus manufacturas	1,8	53	54	1 732	1 033
Metal-mecánicos	0,0	0	30	10	30
Otros	0,0	0	0	0	0
TOTAL EXPORTACIONES	100,0	2 286	7 582	23 052	56 151

1/ Cifras preliminares.

Fuente: SUNAT.

Elaboración: BCRP, Sucursal Cusco. Departamento de Estudios Económicos.

2. Importaciones

- En agosto, las importaciones de Madre de Dios totalizaron US\$ 2,0 millones, lo que significó un aumento del 69,1 por ciento respecto a similar mes de 2016. Este resultado obedeció a las mayores importaciones de bienes de capital (166,4 por ciento), de consumo (50,2 por ciento) e insumos (23,2 por ciento).
- En las importaciones de bienes de capital (US\$ 698 miles), el incremento fue explicado por la mayor importación de equipos de transporte y para la agricultura.
- En las importaciones de insumos (US\$ 361 miles), el ascenso fue explicado por la mayor adquisición de materias primas para la industria.
- En las importaciones de bienes de consumo (US\$ 960 miles), el aumento fue determinado por la mayor demanda de bienes de consumo no duraderos.
- En el acumulado de enero a agosto, las importaciones totalizaron US\$ 11,8 millones, reduciéndose 9,1 por ciento, respecto a igual periodo de 2016, como consecuencia de las menores adquisiciones de bienes de capital (-48,9 por ciento).
- Entre enero - agosto, las importaciones según país de origen provinieron principalmente de Brasil (87,5 por ciento).

CUADRO Nº 8
IMPORTACIONES SEGÚN USO O DESTINO ECONÓMICO 1/
 (Valores FOB en Miles de US\$)

GRUPO	Estructura % 2015	Agosto		Enero - Agosto	
		2016	2017	2016	2017
BIENES DE CONSUMO	51,0	639	960	7 272	7 665
No Duraderos	51,0	639	960	7 270	7 581
Duraderos	0,0	0	0	2	84
INSUMOS	16,3	293	361	1 360	1 922
Combustible, lubricantes y conexos	0,3	13	0	35	98
Materias primas para la agricultura	4,6	0	44	0	58
Materias primas para la industria	11,4	280	317	1 325	1 766
BIENES DE CAPITAL	32,7	262	698	4 357	2 226
Materiales de construcción	11,5	224	101	1 618	1 240
Para la agricultura	4,3	4	6	119	91
Para la industria	10,8	33	3	2 619	307
Equipos de transporte	6,1	1	588	1	588
OTROS BIENES	0,0	0	0	0	0
TOTAL IMPORTACIONES	100,0	1 194	2 019	12 989	11 813

1/ Cifras preliminares.

Fuente: SUNAT.

Elaboración: BCRP, Sucursal Cusco. Departamento de Estudios Económicos.

IV. CRÉDITO Y DEPÓSITOS

1. Crédito

- En agosto, el saldo de crédito en el departamento de Madre de Dios (S/. 565 millones) registró un incremento de 12,5 por ciento respecto a similar mes de 2016.
- El crédito en la banca múltiple, que canalizó el 33,4 por ciento del crédito total, se expandió 16,8 por ciento; mientras que en las instituciones no bancarias, que concentraron el 59,6 por ciento, el saldo ascendió 14,1 por ciento interanual.
- Por tipo de crédito, el crédito a personas se incrementó en 17,1 por ciento, asociado a los mayores créditos de consumo (18,2 por ciento) e hipotecario (5,1 por ciento). Asimismo, la financiación a empresas aumentó 10,5 por ciento.
- El crédito en moneda nacional creció 13,4 por ciento; contrariamente, el crédito en moneda extranjera se redujo 34,3 por ciento. La dolarización de los créditos descendió de 1,8 por ciento en agosto de 2016 a 1,1 por ciento en similar mes de 2017.

CUADRO Nº 9
CRÉDITO
(Saldos en millones de soles)

Entidades Financieras	A AGOSTO			
	2016	2017	Estruct. % 2017	Var. Nom. 2017 / 2016
Banco de la Nación 1/	26	34	6,0	27,9
Agrobanco 2/	19	6	1,0	-69,4
Banca múltiple	161	189	33,4	16,8
Instituciones no bancarias	295	337	59,6	14,1
Cajas Municipales	253	287	50,8	13,4
Financieras	42	50	8,8	18,2
TOTAL	502	565	100,0	12,5
Empresas	346	382	67,6	10,5
Personas	157	183	32,4	17,1
Consumo	143	169	29,9	18,2
Hipotecario	14	14	2,5	5,1
En MN	493	559	98,9	13,4
En ME	9	6	1,1	-34,3

1/ Considera solo los créditos de consumo e hipotecario.

2/ No considera los créditos a las demás empresas del sistema financiero.

Fuente: SBS.

Elaboración: BCRP, Sucursal Cusco. Departamento de Estudios Económicos.

GRÁFICO Nº 4
EVOLUCIÓN DEL CRÉDITO
(Variación % respecto al similar periodo del año anterior)

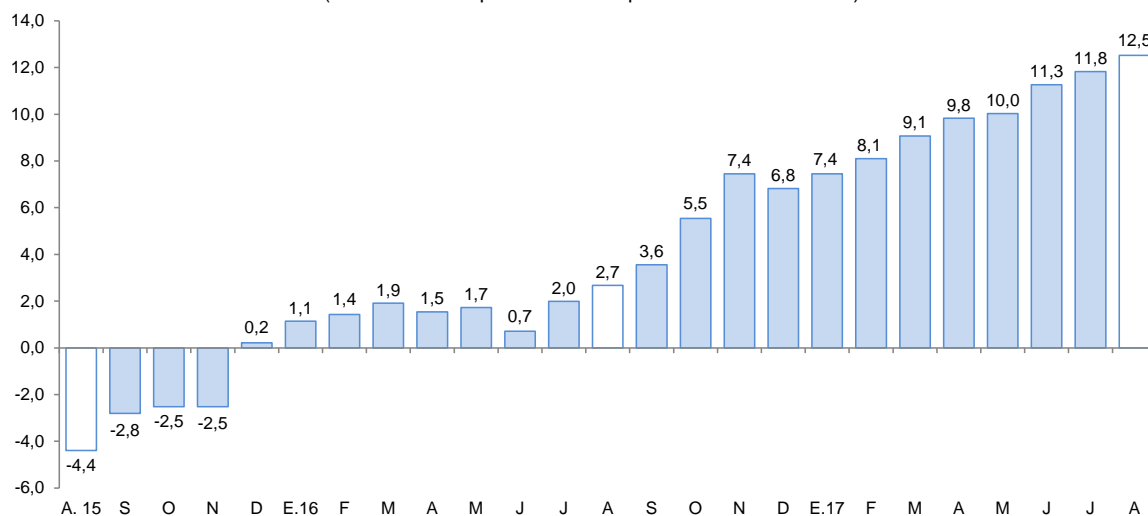

Fuente: SBS.

- La morosidad en julio de 2017, fue de 6,3 por ciento, menor en 2,2 puntos porcentuales, respecto al mismo mes de 2016. La morosidad en la banca múltiple (7,5 por ciento) decreció 2,1 puntos porcentuales y en las instituciones no bancarias (5,9 por ciento) disminuyó 2,4 puntos porcentuales.

GRÁFICO Nº 5
TASA DE MOROSIDAD 1/ 2/
(Porcentaje)

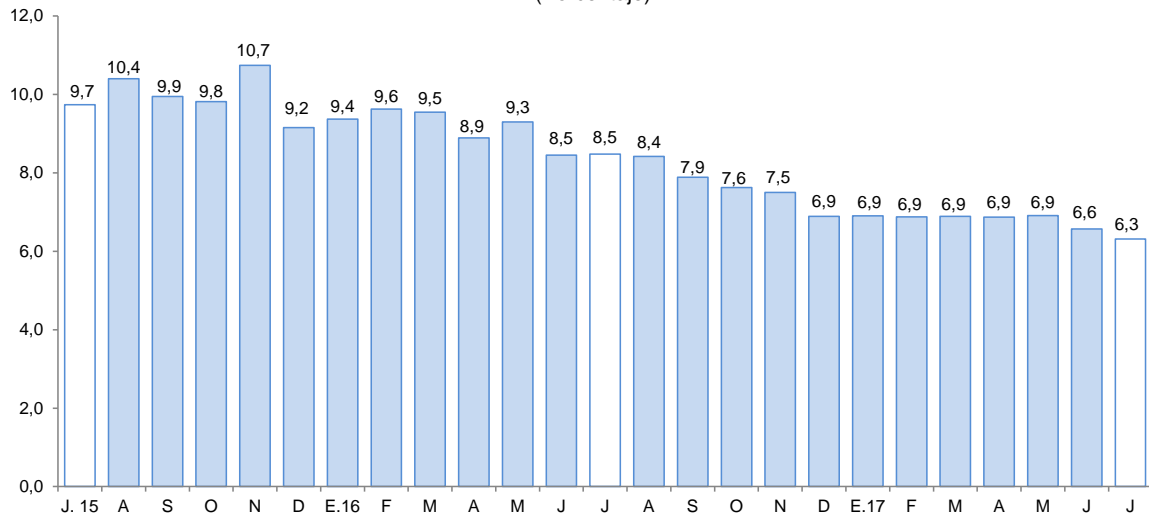

2/ Cifras preliminares

1/ Morosidad = (créditos vencidos + créditos en cobranza judicial) / colocaciones brutas.

Fuente: SBS.

2. Depósitos

- Los depósitos en el departamento de Madre de Dios (S/ 313 millones) se incrementaron en 2,3 por ciento, con relación a agosto de 2016. El comportamiento fue explicado por la mayor captación de depósitos a plazo (15,8 por ciento) y de ahorro (3,1 por ciento).
- Por tipo de instituciones, los depósitos en la banca múltiple aumentaron 2,1 por ciento y en las instituciones no bancarias 8,8 por ciento, este último, como resultado de la mayor captación de las financieras (76,7 por ciento) y cajas municipales (7,2 por ciento).
- La dolarización de los depósitos disminuyó de 13,6 por ciento en agosto de 2016 a 12,0 por ciento en similar mes de 2017. Asimismo, los depósitos en moneda nacional, los que representaron el 88,0 por ciento del total, se expandieron 4,2 por ciento y en moneda extranjera (que representó el 12,0 por ciento restante) descendió 9,8 por ciento.

CUADRO Nº 10
DEPÓSITOS
(Saldos en millones de soles)

Entidades Financieras	A AGOSTO			
	2016	2017	Estruct. % 2017	Var. Nom. 2017 / 2016
Banco de la Nación	58	53	16,8	-8,8
Banca múltiple	144	147	47,0	2,1
Instituciones no bancarias	104	113	36,2	8,8
Cajas Municipales	102	109	34,8	7,2
Financieras	2	4	1,3	76,7
TOTAL	306	313	100,0	2,3
Vista	80	72	22,8	-10,2
Ahorro	162	168	53,5	3,1
A plazo	64	74	23,7	15,8
En MN	265	276	88,0	4,2
En ME	42	38	12,0	-9,8

Fuente: SBS.

Elaboración: BCRP, Sucursal Cusco. Departamento de Estudios Económicos.

GRÁFICO Nº 6
EVOLUCIÓN DE LOS DEPÓSITOS
 (Variación % respecto al similar periodo del año anterior)

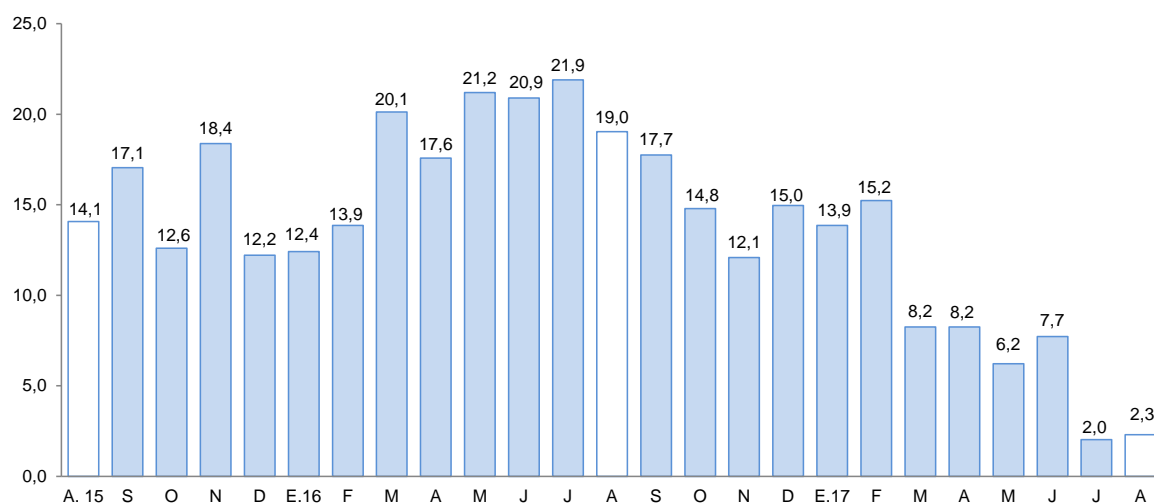

Fuente: SBS.

V. EJECUCIÓN DEL PRESUPUESTO DE GASTOS DEL GOBIERNO GENERAL

1. Gasto No Financiero

- La ejecución del presupuesto de gastos del Gobierno General en Madre de Dios (S/ 51 millones) descendió 14,4 por ciento en términos reales, explicado por la disminución de los Gastos Corrientes (-24,3 por ciento).
- Durante enero-agosto de 2017, el gasto acumulado (S/ 465 millones) bajó 2,8 por ciento, explicado principalmente por la reducción del Gasto de Capital (-9,0 por ciento).

2. El Gasto Corriente

- El Gasto Corriente alcanzó S/ 32 millones, reduciéndose 24,3 por ciento interanual en agosto, explicado por los menores desembolsos en bienes y servicios (-46,6 por ciento) y remuneraciones (-6,8 por ciento).
- Entre enero y agosto de 2017, el Gasto Corriente acumulado totalizó S/ 278 millones, reportando un aumento de 1,9 por ciento en términos reales, respecto a igual periodo del año 2016, por los mayores gastos en transferencias (29,6 por ciento) y remuneraciones (4,1 por ciento).

3. Gasto de capital

- El Gasto de Capital en Madre de Dios, correspondiente a los tres niveles de gobierno, en agosto, totalizó S/ 19 millones, 9,7 por ciento más, respecto a similar mes del año 2016. El gasto se incrementó en el Gobierno Nacional (192,2 por ciento) y los Gobiernos Locales (52,9 por ciento).
- Entre enero y agosto de 2017, el gasto acumulado mostró una disminución de 9,0 por ciento, explicado por los menores desembolsos en el Gobierno Regional (-28,7 por ciento) y Gobierno Nacional (-3,2 por ciento).
- El gasto en inversión (S/ 19 millones) registró un ascenso de 9,7 por ciento en agosto. Este resultado fue explicado por las mayores inversiones en el Gobierno Nacional y los Gobiernos

Locales. En el acumulado hasta agosto de 2017, la inversión pública mostró un descenso de 7,3 por ciento, asociado a los menores desembolsos en el Gobierno Regional y Gobierno Nacional.

- En cuanto al avance de la inversión pública, en enero - agosto, los tres niveles de gobierno han ejecutado en conjunto el 37,8 por ciento del Presupuesto Institucional Modificado (PIM). El Gobierno Nacional mostró un avance de 39,5 por ciento, seguido por los Gobiernos Locales (36,9 por ciento) y el Gobierno Regional (34,7 por ciento).

CUADRO Nº 11
EJECUCIÓN DEL PRESUPUESTO DE GASTOS DEL GOBIERNO GENERAL
(Millones de soles)

TIPO	AGOSTO			ENERO - AGOSTO		
	2016	2017	Var%	2016	2017	Var%
I. GASTOS CORRIENTES	41	32	-24,3	264	278	1,9
Gobierno Nacional	21	14	-37,5	122	129	2,6
Gobierno Regional	16	15	-9,9	115	122	2,4
Gobiernos Locales	4	3	-12,2	27	27	-3,2
Remuneraciones	16	15	-6,8	123	132	4,1
Gobierno Nacional	5	5	-6,0	44	45	-2,0
Gobierno Regional	10	9	-6,8	71	79	8,8
Gobiernos Locales	1	1	-11,2	8	8	-3,8
Bienes y Servicios	23	13	-46,6	121	118	-5,0
Gobierno Nacional	15	5	-65,3	64	65	-1,4
Gobierno Regional	6	5	-14,2	40	36	-12,3
Gobiernos Locales	2	2	-7,9	17	17	-1,1
Transferencias 1/	2	4	85,5	20	27	29,6
Gobierno Nacional	1	3	179,7	14	20	34,8
Gobierno Regional	1	0	-18,6	4	6	32,0
Gobiernos Locales	0	0	-35,3	2	1	-21,2
II. GASTOS DE CAPITAL	17	19	9,7	199	188	-9,0
Gobierno Nacional	2	5	192,2	117	117	-3,2
Gobierno Regional	13	10	-21,4	64	47	-28,7
Gobiernos Locales	3	4	52,9	18	23	23,0
Formación bruta de capital 2/	17	19	9,7	194	186	-7,3
Gobierno Nacional	2	5	192,2	116	117	-2,2
Gobierno Regional	13	10	-21,4	60	46	-25,7
Gobiernos Locales	3	4	52,9	18	23	21,5
Otros gastos de capital 3/	0	0	-	5	2	-71,5
III. GASTO NO FINANCIERO TOTAL (I+II)	58	51	-14,4	464	465	-2,8
Gobierno Nacional	23	18	-22,3	239	246	-0,2
Gobierno Regional	29	25	-15,0	180	169	-8,8
Gobiernos Locales	7	8	15,2	45	50	7,5

1/ Incluye el pago de pensiones, donaciones, transferencias y otros gastos corrientes.

2/ Considera el gasto en Defensa e Interior.

3/ Incluye donaciones y transferencias.

Fuente: MEF

Elaboración: BCRP - Sucursal Cusco. Departamento de Estudios Económicos

GRÁFICO N° 7
EVOLUCIÓN DE LA INVERSIÓN PÚBLICA
(Variación % real)

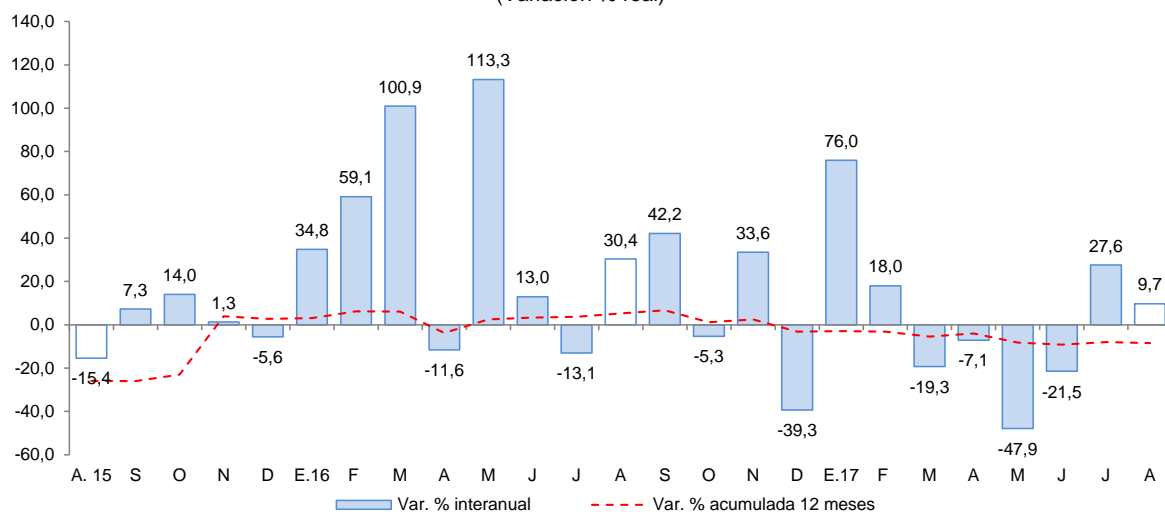

Fuente: BCRP – Departamento de Estadísticas Fiscales

- Los proyectos más importantes desarrollados en agosto por el Gobierno Nacional fueron:
 - Rehabilitación y remodelación de la infraestructura educativa y equipamiento de la Institución Educativa Guillermo Billinghurts ubicada en Provincia de Tambopata (S/ 1,6 millones).
 - Construcción de la sede de la fiscalía, en el distrito judicial de Madre de Dios (S/ 782,5 miles).

- En el Gobierno Regional, los principales proyectos desarrollados fueron:
 - Mejoramiento de la oferta de servicios educativos de la I.E. Simón Bolívar de la localidad de Mazuco en el Distrito de Inambari, de la Provincia de Tahuamanu (S/ 1,0 millón).
 - Mejoramiento de la oferta de servicios educativos de la I.E. Miguel Grau en el Distrito de Iberia, de la Provincia de Tahuamanu (S/ 816,1 miles).

- Por último, en los Gobiernos Locales los proyectos más destacables fueron:
 - Construcción de los sistemas de agua potable alcantarillado y planta de tratamiento de aguas residuales de la localidad de Boca Colorada en el Distrito de Madre de Dios, de la Provincia Manu (S/ 1,2 millones).
 - Ampliación y mejoramiento del servicio de agua potable y saneamiento del Distrito de Laberinto, de la Provincia de Tambopata (S/ 997,1 miles).

VI. ENCUESTA DE PERCEPCIÓN REGIONAL

- El Índice de Confianza Empresarial Regional (ICER), en el mes de agosto de 2017, se ubicó en 58 puntos, siendo menor en un punto respecto a julio; y dos puntos respecto a agosto de 2016.

GRÁFICO N° 8
INDICE DE CONFIANZA EMPRESARIAL REGIONAL (ICER)
(Índice de difusión en puntos)

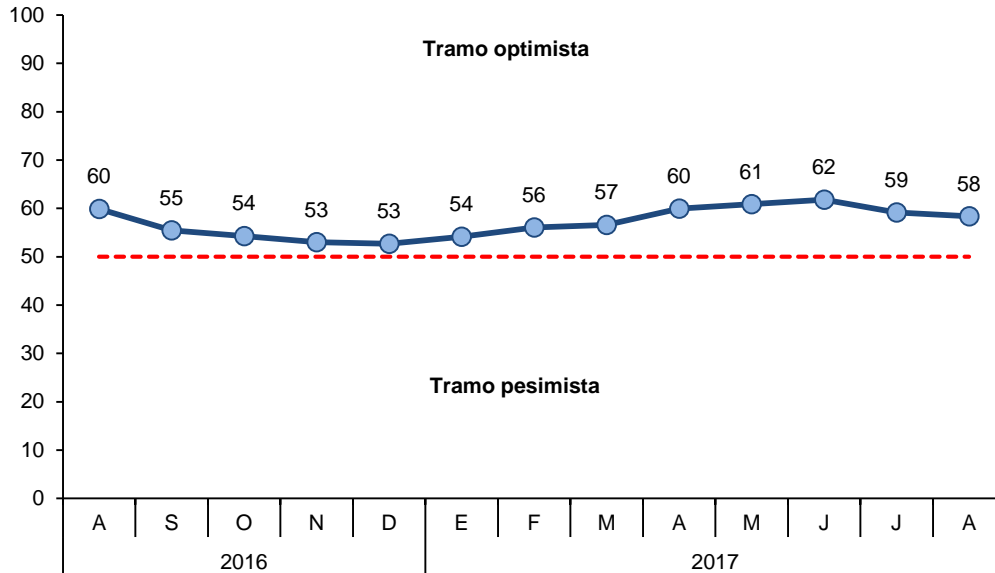

- El índice de la situación actual del negocio registró 61 puntos, menor en dos puntos respecto al mes anterior. Dicho comportamiento es resultado del menor desempeño de las empresas del sector manufactura.

GRÁFICO N° 9
SITUACIÓN ACTUAL DEL NEGOCIO
¿Cómo considera Ud. La situación de su negocio?

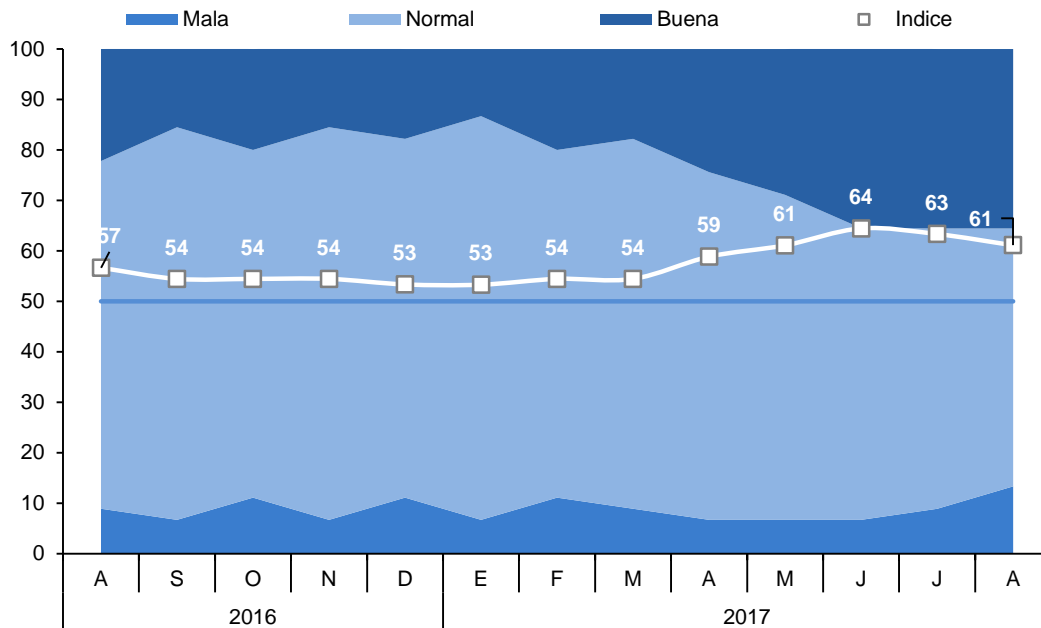

- En lo que respecta a las ventas, el índice se situó en 58 puntos, bajando tres puntos respecto al mes anterior. El resultado fue determinado por los sectores comercio y manufactura.

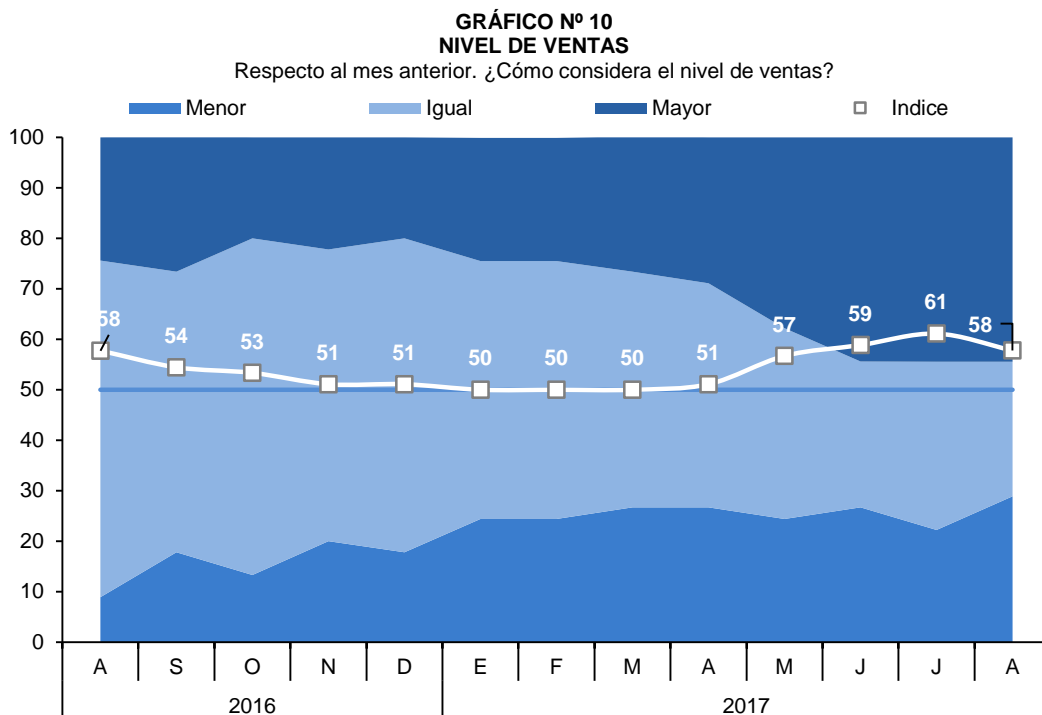

- El índice de acceso al crédito alcanzó 67 puntos, mayor en tres puntos respecto al mes anterior, y cinco puntos respecto a agosto de 2016. Los sectores servicios, comercio y manufactura percibieron una mejora en el acceso al crédito.

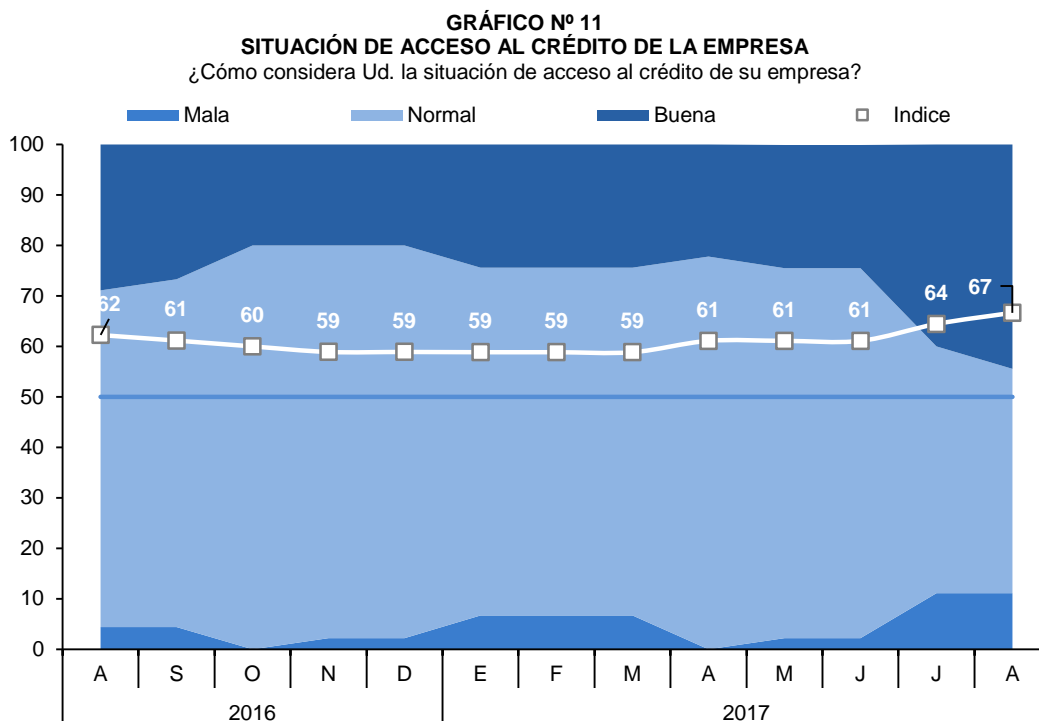

- El índice de la situación financiera de la empresa se ubicó en 59 puntos, manteniéndose estable respecto al mes anterior. Cabe recalcar que, las empresas de los sectores servicios y comercio se mostraron optimistas.

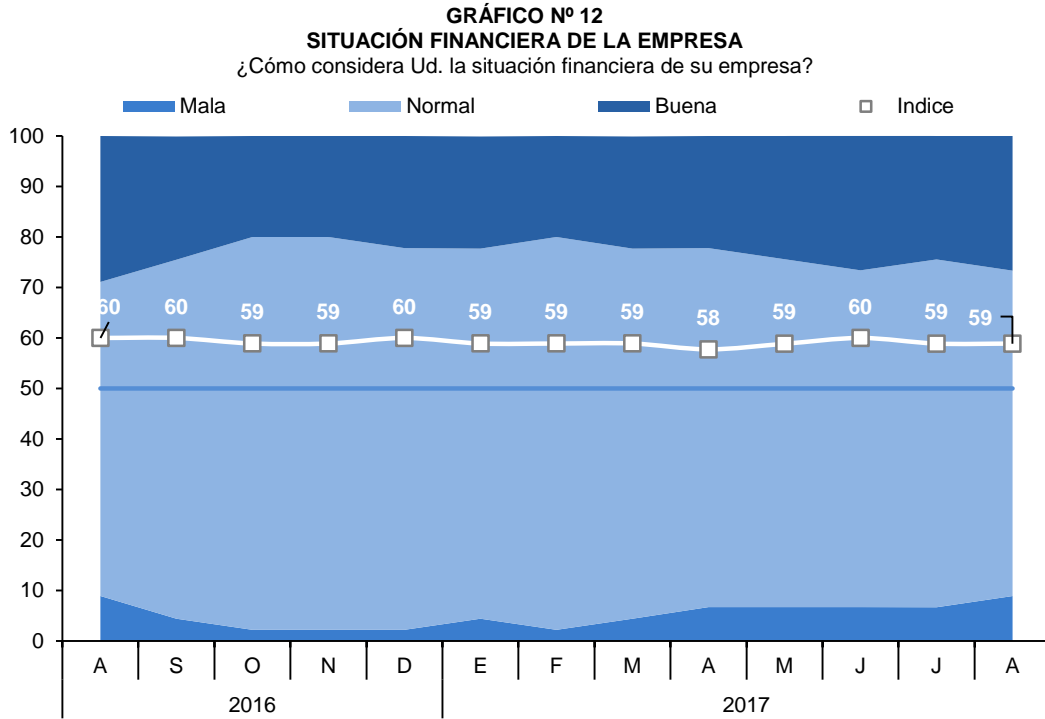

VII. ANEXOS



ANEXO 1

MADRE DE DIOS: PRODUCCIÓN AGROPECUARIA 1/
(T.m.)

PRODUCTOS	2016					2017								PRODUCTOS
	AGO	SET	OCT	NOV	DIC	ENE	FEB	MAR	ABR	MAY	JUN	JUL	AGO	
AGRÍCOLA														AGRÍCOLA
Achiote	2	0	0	0	0	0	0	0	0	0	0	0	0	Achiote
Arroz	0	90	250	0	0	976	1 724	1 621	370	0	0	90	246	Arroz
Cacao	50	42	24	13	5	14	18	29	95	128	145	146	188	Cacao
Café	0	0	0	0	0	0	0	4	7	3	0	0	0	Café
Caña de azúcar	97	144	106	94	63	92	94	105	101	105	101	120	108	Caña de azúcar
Copoazú	13	0	0	0	0	68	127	124	78	45	28	26	14	Copoazú
Frijol	76	0	0	0	0	0	0	0	0	0	76	86	175	Frijol
Maíz amarillo	332	33	0	0	212	2 416	5 588	4 596	1 219	0	312	953	42	Maíz amarillo
Mango	0	49	98	86	31	0	0	0	0	0	0	0	0	Mango
Palta	0	64	160	155	113	0	0	0	0	0	0	0	0	Palta
Papaya	3 679	2 873	3 063	2 785	2 902	3 334	3 273	3 814	4 726	4 763	4 615	3 801	3 979	Papaya
Brachiaria	48 665	49 486	61 065	60 300	59 890	62 880	62 750	64 310	60 194	64 625	64 639	65 227	58 112	Brachiaria
Pasto yarahua	1 101	1 047	792	810	892	1 307	1 049	1 046	1 201	1 387	1 398	1 547	1 739	Pasto yarahua
Piña	244	288	369	392	256	172	240	299	373	399	363	395	402	Piña
Plátano	1 561	1 882	2 009	2 122	1 997	1 717	1 782	1 923	2 128	2 423	2 411	2 227	2 225	Plátano
Yuca	746	986	1 067	1 149	1 162	929	892	1 032	1 135	1 217	1 281	1 238	1 204	Yuca
Otros agrícolas														Otros agrícolas
Camote	21	24	22	21	24	22	19	25	23	28	21	23	21	Camote
Carambola	14	19	9	11	4	11	8	13	12	15	13	12	11	Carambola
Cocona	20	39	25	16	7	20	23	29	22	25	19	19	16	Cocona
Coco	55	61	55	51	17	32	39	50	36	34	34	39	37	Coco
Lima	53	2	0	0	0	0	0	0	40	75	72	84	43	Lima
Limón ácido	36	39	37	40	37	37	34	44	33	31	33	71	36	Limón ácido
Maíz choclo	0	0	0	0	0	0	0	0	0	0	0	0	0	Maíz choclo
Mandarina	96	6	0	0	0	0	0	0	34	84	114	92	51	Mandarina
Naranja	118	75	22	8	0	0	0	65	113	157	172	169	102	Naranja
Uncucha	33	45	43	70	46	46	32	34	37	31	26	44	25	Uncucha
PECUARIA														PECUARIA
Carne de ave 2/	687	659	666	709	809	618	563	604	682	650	734	803	788	Carne de ave 2/
Huevo	219	212	191	191	247	271	256	236	216	196	181	228	263	Huevo
Carne de ovino 2/	4	4	3	5	3	3	3	3	4	4	3	4	3	Carne de ovino 2/
Carne de porcino 2/	63	55	64	74	154	42	54	68	63	69	75	76	79	Carne de porcino 2/
Carne de vacuno 2/	224	196	199	243	348	0	239	180	189	197	187	193	232	Carne de vacuno 2/
Leche	149	144	146	138	151	187	179	165	127	131	130	128	132	Leche

1/ Cifras preliminares.

2/ Peso neto.

FUENTE: MINAGRI

Elaboración: BCRP, Sucursal Cusco. Departamento de Estudios Económicos.



ANEXO 2

**MADRE DE DIOS: PRODUCCIÓN PESQUERA 1/
(T.m.)**

SUBSECTORES	2016					2017								SUBSECTORES
	AGO	SET	OCT	NOV	DIC	ENE	FEB	MAR	ABR	MAY	JUN	JUL	AGO	
CHD 2/ 1. Fresco	33	44	24	30	48	41	37	32	29	36	33	36	40	CHD 2/ 1. Fresco

1/ Cifras preliminares.

2/ Consumo Humano Directo.

FUENTE: Ministerio de la Producción.

ELABORACIÓN: BCRP, Sucursal Cusco. Departamento de Estudios Económicos.

ANEXO 3

MADRE DE DIOS: PRODUCCIÓN MINERA 1/

SUBSECTORES	2016					2017								SUBSECTORES
	AGO	SET	OCT	NOV	DIC	ENE	FEB	MAR	ABR	MAY	JUN	JUL	AGO	
MINERÍA METÁLICA														MINERÍA METÁLICA
Oro (Onzas Troy)	44 514	42 445	42 483	41 368	41 267	39 399	35 572	36 234	35 872	35 267	35 616	35 263	36 149	Oro (Onzas Troy)

1/ Cifras preliminares.

FUENTE: MINEM.

ELABORACIÓN: BCRP, Sucursal Cusco. Departamento de Estudios Económicos.



ANEXO 4

MADRE DE DIOS: EXPORTACIONES POR GRUPO DE PRODUCTOS 1/
(Valores FOB en Miles de US\$)

TIPO	2 016					2 017								TIPO
	AGO	SET	OCT	NOV	DIC	ENE	FEB	MAR	ABR	MAY	JUN	JUL	AGO	
Productos tradicionales	510	2 201	6 927	7 236	1 320	2 954	2 507	1 781	6 367	4 643	7 576	11 818	6 718	Productos tradicionales
Mineros	510	2 201	6 927	7 236	1 320	2 954	2 507	1 781	6 367	4 643	7 576	11 818	6 718	Mineros
Productos no tradicionales	1 776	2 182	2 146	2 299	1 103	459	1 192	1 686	1 923	1 781	2 185	1 697	864	Productos no tradicionales
Agropecuarios	1 723	2 005	2 146	2 223	996	341	1 047	1 587	1 873	1 561	2 030	1 505	780	Agropecuarios
Maderas y papeles, y sus manufacturas	53	177	0	76	107	118	145	99	50	220	155	192	54	Maderas y papeles, y sus manufacturas
Metal mecánicos	0	0	0	0	0	0	0	0	0	0	0	0	30	Metal mecánicos
Otros	0	0	0	0	0	0	0	0	0	0	0	0	0	Otros
TOTAL EXPORTACIONES	2 286	4 383	9 073	9 535	2 423	3 413	3 699	3 467	8 290	6 424	9 761	13 515	7 582	TOTAL EXPORTACIONES

1/ Cifras preliminares.

FUENTE: SUNAT.

ELABORACIÓN: BCRP, Sucursal Cusco. Departamento de Estudios Económicos.

ANEXO 5

MADRE DE DIOS: EXPORTACIONES POR GRUPO DE PRODUCTOS 1/
(Valores FOB en Miles de US\$)

TIPO	2 016					2 017								TIPO
	AGO	SET	OCT	NOV	DIC	ENE	FEB	MAR	ABR	MAY	JUN	JUL	AGO	
PRODUCTOS TRADICIONALES	510	2 201	6 927	7 236	1 320	2 954	2 507	1 781	6 367	4 643	7 576	11 818	6 718	PRODUCTOS TRADICIONALES
Mineros	510	2 201	6 927	7 236	1 320	2 954	2 507	1 781	6 367	4 643	7 576	11 818	6 718	Mineros
Oro	510	2 201	6 927	7 236	1 320	2 954	2 507	1 781	6 367	4 643	7 576	11 818	6 718	Oro
PRODUCTOS NO TRADICIONALES	1 776	2 182	2 146	2 299	1 103	459	1 192	1 686	1 923	1 781	2 185	1 697	864	PRODUCTOS NO TRADICIONALES
Agropecuario	1 723	2 005	2 146	2 223	996	341	1 047	1 587	1 873	1 561	2 030	1 505	780	Agropecuario
Nueces del Brasil con o sin cáscara, frescas o secas.	1 723	2 005	2 146	2 223	978	341	1 047	1 536	1 863	1 433	1 950	1 503	776	Nueces del Brasil con o sin cáscara, frescas o secas.
Los demás frutos de cáscara, frescos o secos, incluidos sin cáscara o mondados	0	0	0	0	0	0	0	51	0	0	80	0	0	Los demás frutos de cáscara, frescos o secos, incluidos sin cáscara o mondados
Las demás aves.	0	0	0	0	0	0	0	0	10	0	0	2	0	Las demás aves.
Legumbres	0	0	0	0	18	0	0	0	0	0	0	0	0	Legumbres
Resto	0	0	0	0	0	0	0	0	0	0	0	0	4	Resto
Maderas y papeles, y sus manufacturas	53	177	0	76	107	118	145	99	50	220	155	192	54	Maderas y papeles, y sus manufacturas
Maderas aserradas de las maderas tropicales	0	0	0	0	0	39	65	0	0	128	87	141	1	Maderas aserradas de las maderas tropicales
Demás maderas aserradas o debastadas longitudinalmente, cortada o desenrollada	53	0	0	76	0	79	20	0	50	14	37	20	18	Demás maderas aserradas o debastadas longitudinalmente, cortada o desenrollada
Tablillas y frisos para parques, sin ensamblar, distintas de las coníferas	0	177	0	0	103	0	0	99	0	47	0	25	0	Tablillas y frisos para parques, sin ensamblar, distintas de las coníferas
Manufactura de papel y cartón	0	0	0	0	0	0	60	0	0	31	31	6	35	Manufactura de papel y cartón
Resto	0	0	0	0	4	39	125	0	0	159	118	147	36	Resto
Metal-mecánicos	0	0	0	0	0	0	0	0	0	0	0	0	30	Metal-mecánicos
Otros	0	0	0	0	0	0	0	0	0	0	0	0	0	Otros
TOTAL EXPORTACIONES	2 286	4 383	9 073	9 535	2 423	3 413	3 699	3 467	8 290	6 424	9 761	13 515	7 582	TOTAL EXPORTACIONES

1/ Cifras preliminares.

FUENTE: SUNAT.

ELABORACIÓN: BCRP, Sucursal Cusco. Departamento de Estudios Económicos.



ANEXO 6

MADRE DE DIOS: IMPORTACIONES SEGÚN USO O DESTINO ECONÓMICO 1/ 2/

(Valores FOB en Miles de US\$)

GRUPO	2016					2017								GRUPO
	AGO	SET	OCT	NOV	DIC	ENE	FEB	MAR	ABR	MAY	JUN	JUL	AGO	
I. Bienes de consumo	639	231	185	349	241	436	1 156	1 116	940	575	1 715	767	960	I. Bienes de consumo
No duraderos	639	231	185	349	230	436	1 156	1 104	940	563	1 714	708	960	No duraderos
Duraderos	0	0	0	0	11	0	0	12	0	12	1	59	0	Duraderos
II. Insumos	293	369	569	222	186	411	138	202	154	309	24	323	361	II. Insumos
Combustibles, lubricantes y conexos	13	42	0	0	0	0	43	0	0	55	0	0	0	Combustibles, lubricantes y conexos
Materias primas para la agricultura	0	0	195	0	0	0	0	0	0	0	0	14	44	Materias primas para la agricultura
Materias primas para la industria	280	327	374	222	186	411	95	202	154	254	24	309	317	Materias primas para la industria
III. Bienes de capital	262	112	122	81	227	115	160	356	389	202	205	101	698	III. Bienes de capital
Materiales de construcción	224	112	114	75	192	115	160	290	85	202	186	101	101	Materiales de construcción
Para la agricultura	4	0	8	0	0	0	0	48	32	0	5	0	6	Para la agricultura
Para la industria	33	0	0	6	35	0	0	18	272	0	14	0	3	Para la industria
Equipos de transporte	1	0	0	0	0	0	0	0	0	0	0	0	588	Equipos de transporte
IV. Otros bienes	0	0	0	0	0	0	0	0	0	0	0	0	0	IV. Otros bienes
TOTAL	1 194	712	876	652	654	962	1 454	1 674	1 483	1 086	1 944	1 191	2 019	TOTAL

1/ Cifras preliminares.

FUENTE: SUNAT.

ELABORACIÓN: BCRP, Sucursal Cusco. Departamento de Estudios Económicos.

ANEXO 7

MADRE DE DIOS: IMPORTACIONES SEGÚN USO O DESTINO ECONÓMICO 1/ 2/
(Valores FOB en Miles de US\$)

GRUPO	2 016					2 017								GRUPO
	AGO	SET	OCT	NOV	DIC	ENE	FEB	MAR	ABR	MAY	JUN	JUL	AGO	
BIENES DE CONSUMO	639	231	185	349	241	436	1 156	1 116	940	575	1 715	767	960	BIENES DE CONSUMO
Bienes de consumo no duradero	639	231	185	349	230	436	1 156	1 104	940	563	1 714	708	960	Bienes de consumo no duradero
Productos alimenticios primarios	197	20	0	25	126	271	1 053	849	725	246	1 101	279	376	Productos alimenticios primarios
Productos alimenticios elaborados	351	139	185	240	103	164	103	255	198	220	457	356	502	Productos alimenticios elaborados
Bebidas	28	0	0	0	0	0	0	0	17	0	0	0	0	Bebidas
Otros bienes de consumo no duradero	63	72	0	84	1	1	0	0	0	98	156	72	82	Otros bienes de consumo no duradero
Bienes de consumo duradero	0	0	0	0	11	0	0	12	0	12	1	59	0	Bienes de consumo duradero
Utensilios domésticos	0	0	0	0	0	0	0	12	0	0	0	0	0	Utensilios domésticos
Muebles y otro equipo para el hogar	0	0	0	0	11	0	0	0	0	0	1	0	0	Muebles y otro equipo para el hogar
Vehículo de transporte particular	0	0	0	0	0	0	0	0	0	12	0	59	0	Vehículo de transporte particular
INSUMOS	293	369	569	222	186	411	138	202	154	309	24	323	361	INSUMOS
Combustibles, lubricantes y conexos	13	42	0	0	0	0	43	0	0	55	0	0	0	Combustibles, lubricantes y conexos
Lubricantes	13	42	0	0	0	0	43	0	0	55	0	0	0	Lubricantes
Materias primas para la agricultura	0	0	195	0	0	0	0	0	0	0	0	14	44	Materias primas para la agricultura
Alimentos para animales elaborados	0	0	22	0	0	0	0	0	0	0	0	14	14	Alimentos para animales elaborados
Otras materias primas para la agricultura - naturales	0	0	173	0	0	0	0	0	0	0	0	0	30	Otras materias primas para la agricultura - naturales
Materias primas para la industria	280	327	374	222	186	411	95	202	154	254	24	309	317	Materias primas para la industria
Productos alimenticios primarios	64	16	24	33	73	0	17	0	0	0	0	0	14	Productos alimenticios primarios
Productos alimenticios semielaborados	0	22	0	0	0	0	0	0	0	0	0	0	0	Productos alimenticios semielaborados
Productos agropecuarios no alimenticios semielaborados	0	72	38	112	0	133	0	0	46	0	0	109	0	Productos agropecuarios no alimenticios semielaborados
Productos agropecuarios no alimenticios elaborados	96	77	101	61	0	76	79	81	0	45	0	0	55	Productos agropecuarios no alimenticios elaborados
Productos mineros elaborados	93	124	194	0	112	202	0	111	107	210	7	200	249	Productos mineros elaborados
Productos químico - farmacéuticos primarios	26	0	17	17	0	0	0	9	0	0	17	0	0	Productos químico - farmacéuticos primarios
Productos químico - farmacéuticos semielaborados	0	15	0	0	0	0	0	0	0	0	0	0	0	Productos químico - farmacéuticos semielaborados
BIENES DE CAPITAL	262	112	122	81	227	115	160	356	389	202	205	101	698	BIENES DE CAPITAL
Materiales de construcción	224	112	114	75	192	115	160	290	85	202	186	101	101	Materiales de construcción
Materiales de construcción - elaborados	224	112	114	75	192	115	160	290	85	202	186	101	101	Materiales de construcción - elaborados
Para la agricultura	4	0	8	0	0	0	0	48	32	0	5	0	6	Para la agricultura
Bienes de capital para la agricultura-maquinas y herramientas	4	0	8	0	0	0	0	48	32	0	5	0	6	Bienes de capital para la agricultura-maquinas y herramientas
Para la industria	33	0	0	6	35	0	0	18	272	0	14	0	3	Para la industria
Bienes de capital para la industria-herramientas	2	0	0	0	0	0	0	0	0	0	0	0	0	Bienes de capital para la industria-herramientas
Bienes de capital para la industria-partes y accesorios de maquinaria industrial	12	0	0	0	2	0	0	0	3	0	0	0	0	Bienes de capital para la industria-partes y accesorios de maquinaria industrial
Bienes de capital para la industria-otro equipo fijo	18	0	0	6	34	0	0	18	269	0	14	0	3	Bienes de capital para la industria-otro equipo fijo
Equipos de transporte	1	0	0	0	0	0	0	0	0	0	0	0	588	Equipos de transporte
Equipos de transporte-partes y accesorios de equipo de transporte	1	0	0	0	0	0	0	0	0	0	0	0	0	Equipos de transporte-partes y accesorios de equipo de transporte
Equipos de transporte-equipos rodantes de transporte	0	0	0	0	0	0	0	0	0	0	0	0	588	Equipos de transporte-equipos rodantes de transporte
OTROS BIENES	0	0	0	0	0	0	0	0	0	0	0	0	0	OTROS BIENES
TOTAL IMPORTACIONES	1 194	712	876	652	654	962	1 454	1 674	1 483	1 086	1 944	1 191	2 019	TOTAL IMPORTACIONES

1/ Cifras preliminares.

2/ Debido al redondeo de los datos parciales, los totales pueden diferir de la suma de las partes.

FUENTE: SUNAT.

ELABORACIÓN: BCRP, Sucursal Cusco. Departamento de Estudios Económicos.



ANEXO 8

MADRE DE DIOS: INGRESOS CORRIENTES DEL GOBIERNO CENTRAL

(Miles de soles)

	2016					2017								
	AGO	SET	OCT	NOV	DIC	ENE	FEB	MAR	ABR	MAY	JUN	JUL	AGO	
I. INGRESOS TRIBUTARIOS	6 766	6 012	6 210	6 885	5 726	6 330	4 952	5 466	7 209	6 140	4 763	5 756	6 132	I. INGRESOS TRIBUTARIOS
1. Impuestos a los Ingresos	4 763	4 077	4 225	4 021	3 863	4 068	3 550	3 508	4 800	3 558	3 005	3 017	3 421	1. Impuestos a los Ingresos
- Personas Naturales	850	651	645	635	718	922	734	673	759	792	708	716	765	- Personas Naturales
- Personas Jurídicas	3 672	3 220	3 543	3 345	3 064	3 119	2 794	2 028	2 117	2 014	2 061	2 204	2 524	- Personas Jurídicas
- Regularización	241	206	37	41	81	27	22	807	1 924	752	236	97	132	- Regularización
2. Impuestos a la Importación	84	26	57	52	62	11	12	5	5	5	18	27	82	2. Impuestos a la Importación
3. Impuestos General a las Ventas	824	1 006	1 032	1 872	910	1 080	751	942	852	916	856	1 189	1 382	3. Impuestos General a las Ventas
- Operaciones Internas	622	820	831	1 387	862	961	702	847	787	899	850	1 173	1 081	- Operaciones Internas
- Operaciones Externas	202	186	201	485	48	119	49	95	65	17	6	16	301	- Operaciones Externas
4. Impuestos Selectivo al Consumo	43	0	0	0	0	0	0	0	21	0	0	0	0	4. Impuestos Selectivo al Consumo
5. Otros Ingresos Tributarios	1 052	903	896	940	891	1 171	639	1 011	1 531	1 661	884	1 523	1 247	5. Otros Ingresos Tributarios
II. INGRESOS NO TRIBUTARIOS	1 546	121	236	531	235	12	1 411	204	75	391	171	137	141	II. INGRESOS NO TRIBUTARIOS
INGRESOS CORRIENTES (I+II)	8 312	6 133	6 446	7 416	5 961	6 342	6 363	5 670	7 284	6 531	4 934	5 893	6 273	INGRESOS CORRIENTES (I+II)

FUENTE: SUNAT

ELABORACIÓN: BCRP. Sucursal Cusco. Departamento de Estudios Económicos.

ANEXO 9

MADRE DE DIOS: EJECUCIÓN DEL PRESUPUESTO DE GASTOS DEL GOBIERNO NACIONAL 1/ 2/
(Millones de soles)

TIPO	2016					2017								TIPO
	AGO	SET	OCT	NOV	DIC	ENE	FEB	MAR	ABR	MAY	JUN	JUL	AGO	
GASTOS NO FINANCIEROS	23	14	126	19	27	9	13	15	114	36	14	27	18	GASTOS NO FINANCIEROS
a. GASTOS CORRIENTES	21	10	21	13	20	8	11	13	14	34	12	24	14	a. GASTOS CORRIENTES
1. Remuneraciones	5	5	5	5	6	6	6	6	6	5	5	6	5	1. Remuneraciones
2. Bienes y servicios	15	4	15	6	11	2	3	5	4	26	4	15	5	2. Bienes y servicios
3. Transferencias	1	1	2	2	2	0	2	2	4	2	3	2	3	3. Transferencias
b. GASTO DE CAPITAL	2	4	105	6	8	1	2	2	100	2	2	3	5	b. GASTO DE CAPITAL
1. Formación bruta de capital	2	4	105	6	8	1	2	2	100	2	2	3	5	1. Formación bruta de capital
2. Otros gastos de capital	0	0	0	0	0	0	0	0	0	0	0	0	0	2. Otros gastos de capital

1/ Información actualizada al 31 de agosto de 2017.

2/ Debido al redondeo de los datos parciales, los totales pueden diferir de la suma de las partes.

Fuente: MEF, BCRP - Departamento de Estadísticas Fiscales.

Elaboración: BCRP, Sucursal Cusco. Departamento de Estudios Económicos.



ANEXO 10

MADRE DE DIOS: EJECUCIÓN DEL PRESUPUESTO DE GASTOS DEL GOBIERNO REGIONAL 1/ 2/
(Millones de soles)

TIPO	2016					2017								TIPO
	AGO	SET	OCT	NOV	DIC	ENE	FEB	MAR	ABR	MAY	JUN	JUL	AGO	
GASTOS NO FINANCIEROS	29	25	24	25	55	20	16	21	18	20	25	25	25	GASTOS NO FINANCIEROS
a. GASTOS CORRIENTES	16	15	14	14	29	17	13	15	13	15	17	16	15	a. GASTOS CORRIENTES
1. Remuneraciones	10	9	9	9	14	14	9	9	9	9	10	11	9	1. Remuneraciones
2. Bienes y servicios	6	5	5	5	12	3	4	5	4	5	6	5	5	2. Bienes y servicios
3. Transferencias	1	1	0	0	3	1	1	1	0	1	2	1	0	3. Transferencias
b. GASTO DE CAPITAL	13	10	10	11	25	2	3	6	5	5	8	8	10	b. GASTO DE CAPITAL
1. Formación bruta de capital	13	10	10	11	25	2	3	6	5	5	6	8	10	1. Formación bruta de capital
2. Otros gastos de capital	0	0	0	0	0	0	0	0	0	0	1	0	0	2. Otros gastos de capital

1/ Información actualizada al 31 de agosto de 2017.

2/ Debido al redondeo de los datos parciales, los totales pueden diferir de la suma de las partes.

Fuente: MEF, BCRP - Departamento de Estadísticas Fiscales.

Elaboración: BCRP, Sucursal Cusco. Departamento de Estudios Económicos.

ANEXO 11

MADRE DE DIOS: EJECUCIÓN DEL PRESUPUESTO DE GASTOS DE LOS GOBIERNOS LOCALES 1/ 2/
(Millones de soles)

TIPO	2016					2017								TIPO
	AGO	SET	OCT	NOV	DIC	ENE	FEB	MAR	ABR	MAY	JUN	JUL	AGO	
GASTOS NO FINANCIEROS	7	13	7	8	16	2	6	7	6	6	6	9	8	GASTOS NO FINANCIEROS
a. GASTOS CORRIENTES	4	3	3	3	5	2	3	4	3	4	3	4	3	a. GASTOS CORRIENTES
1. Remuneraciones	1	1	1	1	1	1	1	1	1	1	1	1	1	1. Remuneraciones
2. Bienes y servicios	2	2	2	2	3	1	2	3	2	2	2	3	2	2. Bienes y servicios
3. Transferencias	0	0	0	0	1	0	0	0	0	0	0	0	0	3. Transferencias
b. GASTO DE CAPITAL	3	10	4	5	11	0	3	3	3	2	3	5	4	b. GASTO DE CAPITAL
1. Formación bruta de capital	3	10	4	5	11	0	3	3	2	2	3	5	4	1. Formación bruta de capital
2. Otros gastos de capital	0	0	0	0	0	0	0	0	0	0	0	0	0	2. Otros gastos de capital

1/ Información actualizada al 31 de agosto de 2017.

2/ Debido al redondeo de los datos parciales, los totales pueden diferir de la suma de las partes.

Fuente: MEF, BCRP - Departamento de Estadísticas Fiscales.

Elaboración: BCRP, Sucursal Cusco. Departamento de Estudios Económicos.



ANEXO 12

MADRE DE DIOS: CRÉDITO 1/ 2/
(Saldos en Millones de Soles)

ENTIDADES FINANCIERAS	2016					2017								ENTIDADES FINANCIERAS
	AGO	SET	OCT	NOV	DIC	ENE	FEB	MAR	ABR	MAY	JUN	JUL	AGO	
I. BANCO DE LA NACIÓN	26	27	27	28	28	28	29	30	31	31	32	33	34	I. BANCO DE LA NACIÓN
II. AGROBANCO	19	20	19	16	12	13	14	13	15	15	7	7	6	II. AGROBANCO
III. BANCA MULTIPLE	161	165	169	173	172	172	171	176	176	176	181	183	189	III. BANCA MULTIPLE
IV. INSTITUCIONES NO BANCARIAS	295	299	302	309	315	316	320	322	323	328	330	334	337	IV. INSTITUCIONES NO BANCARIAS
Cajas Municipales	253	256	259	264	269	270	273	275	276	279	281	284	287	Cajas Municipales
Financieras	42	43	43	44	46	46	47	47	48	48	49	50	50	Financieras
TOTAL	502	510	517	526	527	530	534	541	545	549	551	557	565	TOTAL
En M/N	493	501	508	517	519	522	526	534	538	543	545	552	559	En M/N
En M/E	9	9	10	9	9	8	7	7	7	6	6	5	6	En M/E

1/ Cifras preliminares.

2/ Debido al redondeo de los datos parciales, los totales pueden diferir de la suma de las partes.

FUENTE: Superintendencia de Banca, seguros y AFP (SBS).

Elaboración: BCRP, Sucursal Cusco. Departamento de Estudios Económicos.

ANEXO 13

MADRE DE DIOS: DEPÓSITOS 1/ 2/
(Saldos en Millones de Soles)

ENTIDADES FINANCIERAS	2016					2017								ENTIDADES FINANCIERAS
	AGO	SET	OCT	NOV	DIC	ENE	FEB	MAR	ABR	MAY	JUN	JUL	AGO	
I. EMPRESAS BANCARIAS 3/	202	206	193	195	198	199	192	193	192	195	196	190	200	I. EMPRESAS BANCARIAS 3/
Depósitos a la vista	80	81	71	69	72	74	72	74	70	68	70	63	71	Depósitos a la vista
En m/n	64	65	56	57	54	58	55	58	55	54	57	53	57	En m/n
En m/e	16	17	15	12	18	17	17	16	15	14	13	10	14	En m/e
Depósitos de ahorro	98	101	99	100	101	100	95	95	97	101	99	99	101	Depósitos de ahorro
En m/n	82	84	82	83	84	83	80	80	80	80	83	83	86	En m/n
En m/e	17	17	17	18	17	17	16	15	17	21	17	16	16	En m/e
Depósitos a plazo	24	24	22	26	26	25	25	25	25	25	26	27	27	Depósitos a plazo
En m/n	20	20	19	22	22	22	22	21	21	23	24	24	24	En m/n
En m/e	4	4	4	4	4	3	3	3	3	2	2	3	3	En m/e
II. INSTITUCIONES NO BANCARIAS	104	106	109	109	108	109	113	111	109	114	118	115	113	II. INSTITUCIONES NO BANCARIAS
Depósitos a la vista	0	0	0	0	0	0	0	0	0	0	0	0	0	Depósitos a la vista
En m/n	0	0	0	0	0	0	0	0	0	0	0	0	0	En m/n
En m/e	0	0	0	0	0	0	0	0	0	0	0	0	0	En m/e
Depósitos de ahorro	64	64	67	67	65	65	70	67	65	68	71	68	66	Depósitos de ahorro
En m/n	61	61	65	65	63	63	68	65	63	66	69	66	64	En m/n
En m/e	3	3	2	2	2	2	2	3	2	2	2	2	2	En m/e
Depósitos a plazo	40	42	42	43	43	43	43	44	44	46	46	47	47	Depósitos a plazo
En m/n	37	39	39	40	40	41	41	42	42	43	44	45	45	En m/n
En m/e	3	3	3	3	3	2	2	2	2	2	2	2	2	En m/e
III. TOTAL	306	312	302	305	307	308	305	305	301	308	313	305	313	III. TOTAL
Depósitos a la vista	80	81	71	69	72	74	72	74	70	68	70	63	72	Depósitos a la vista
En m/n	64	65	56	57	54	58	55	58	55	54	57	53	57	En m/n
En m/e	16	17	15	12	18	17	17	16	15	14	13	10	14	En m/e
Depósitos de ahorro	162	165	166	167	166	165	165	162	162	169	170	167	168	Depósitos de ahorro
En m/n	143	146	147	147	147	146	147	144	143	146	152	149	150	En m/n
En m/e	19	20	19	20	19	19	18	18	19	23	19	18	18	En m/e
Depósitos a plazo	64	65	64	68	68	68	68	69	69	71	73	74	74	Depósitos a plazo
En m/n	58	59	58	62	62	63	62	63	63	67	68	69	69	En m/n
En m/e	7	6	6	6	6	6	6	6	6	4	4	5	5	En m/e

1/ Cifras preliminares.

2/ Debido al redondeo de los datos parciales, los totales pueden diferir de la suma de las partes.

3/ Banca Múltiple y Banco de la Nación

FUENTE: Superintendencia de Banca, seguros y AFP (SBS).

Elaboración: BCRP, Sucursal Cusco. Departamento de Estudios Económicos.



ANEXO 14

MADRE DE DIOS: CARTERA PESADA 1/

(En porcentajes)

ENTIDADES FINANCIERAS	2016						2017							ENTIDADES FINANCIERAS
	JUL	AGO	SET	OCT	NOV	DIC	ENE	FEB	MAR	ABR	MAY	JUN	JUL	
I. BANCO DE LA NACIÓN	1,9	1,9	1,8	1,8	1,8	2,1	2,3	2,3	2,3	2,4	2,6	2,6	2,5	I. BANCO DE LA NACIÓN
II. AGROBANCO	12,1	11,9	11,6	12,4	14,8	21,9	17,4	17,3	17,9	15,2	15,2	11,4	14,0	II. AGROBANCO
III. BANCA MÚLTIPLE	9,6	10,0	9,2	8,7	8,5	8,0	7,8	8,0	8,2	8,1	8,2	8,2	7,5	III. BANCA MÚLTIPLE
IV. INSTITUCIONES NO BANCARIAS	8,3	7,9	7,4	7,3	7,1	6,1	6,4	6,2	6,1	6,2	6,2	6,0	5,9	IV. INSTITUCIONES NO BANCARIAS
Cajas Municipales	8,6	8,2	7,6	7,4	7,3	6,3	6,5	6,3	6,3	6,4	6,4	6,2	6,1	Cajas Municipales
Cajas Rurales de Ahorro y Crédito	-	-	-	-	-	-	-	-	-	-	-	-	-	Cajas Rurales de Ahorro y Crédito
Edpymes	-	-	-	-	-	-	-	-	-	-	-	-	-	Edpymes
Financieras	6,3	6,5	6,3	6,1	5,8	5,2	5,3	5,5	4,8	4,9	5,0	4,9	4,8	Financieras
TOTAL	8,5	8,4	7,9	7,6	7,5	6,9	6,9	6,9	6,9	6,9	6,9	6,6	6,3	TOTAL

1/ Cifras Preliminares.

FUENTE: Superintendencia de Banca, Seguros y AFP (SBS).

ELABORACION: BCRP, Sucursal Cusco. Departamento de Estudios Económicos.