

**BANCO CENTRAL DE RESERVA DEL PERÚ**  
**SUCURSAL CUSCO**



**MADRE DE DIOS: Síntesis de Actividad Económica**  
**Mayo 2017<sup>1</sup>**

**Departamento de Estudios Económicos**

*El Banco Central de Reserva del Perú (BCRP) ha considerado presentar un conjunto de indicadores sectoriales de actividad económica con la finalidad de poder realizar el seguimiento del desempeño de la economía departamental. Para el sector real, se ha utilizado el Valor Bruto de Producción a precios del año 2007 para los sectores disponibles. Cabe señalar que a partir de febrero 2016, el Instituto Nacional de Estadística (INEI) ha realizado el cambio de año base (de 1994 a 2007) para la construcción del Producto Bruto Interno (PBI) nacional, estando en elaboración la desagregación departamental. En la medida que se publique referida información, el BCRP volvería a elaborar para cada departamento un indicador agregado de actividad económica.*

---

<sup>1</sup> En el presente informe participaron Víctor Chique, José Apaza y Vanessa Ayma.

## ÍNDICE

	<i>Página</i>
<b>RESUMEN EJECUTIVO .....</b>	<b>3</b>
<b>I. ACTIVIDAD PRODUCTIVA.....</b>	<b>5</b>
1. Actividad Primaria .....	5
1.1 Sector agropecuario.....	5
1.2 Sector pesca .....	6
1.3 Sector minería.....	7
2. Otros indicadores sectoriales .....	8
2.1 Arribos a los establecimientos de hospedaje.....	8
<b>II. ASPECTOS LABORALES .....</b>	<b>8</b>
1. Empleo .....	8
<b>III. SECTOR EXTERNO.....</b>	<b>9</b>
1. Exportaciones .....	9
2. Importaciones .....	10
<b>IV. CRÉDITO Y DEPÓSITOS.....</b>	<b>11</b>
1. Crédito .....	11
2. Depósitos .....	13
<b>V. EJECUCIÓN DEL PRESUPUESTO DE GASTOS DEL GOBIERNO GENERAL.....</b>	<b>15</b>
1. Gasto No Financiero .....	15
2. Gasto de capital .....	15
<b>VI. ENCUESTA DE PERCEPCIÓN REGIONAL .....</b>	<b>18</b>
<b>VII. ANEXOS .....</b>	<b>22</b>



## RESUMEN EJECUTIVO

---

### Principales hechos de importancia

- En mayo, la producción **agropecuaria** aumentó 19,5 por ciento. Sin embargo, la actividad **minera** y **pesquera** se redujeron 18,1 y 12,5 por ciento, respectivamente.
- Con relación a los **otros indicadores de la actividad económica**, creció el crédito (10,0 por ciento), mientras que, la inversión pública y el empleo formal se redujeron 47,9 y 5,5 por ciento, respectivamente.

### Actividad Primaria

- El **sector agropecuario** se expandió 19,5 por ciento interanual en mayo, asociado a la mayor producción de cacao, plátano y pasto brachiaria. Entre enero y mayo, la producción agropecuaria registró una subida de 17,8 por ciento, frente a similar periodo de 2016.
- El **sector pesca** decreció 12,5 por ciento, debido a la menor producción de mota y boquichico. Asimismo, en el acumulado de enero - mayo de 2017, el sector registró una caída de 35,7 por ciento.
- La **actividad minera** se redujo 18,1 por ciento interanual. El resultado fue determinado por la menor extracción de oro. En términos acumulados, durante enero – mayo de 2017, la producción minera reportó una caída de 32,1 por ciento, respecto a igual periodo de 2016.

### Otros Indicadores de Actividad Económica

- El **número de arribos de turistas** disminuyó 7,7 por ciento en mayo, debido a la menor afluencia de turistas extranjeros y nacionales. Durante enero - mayo, el flujo acumulado de arribos descendió 15,1 por ciento.
- El **empleo formal** en las empresas de más de 10 trabajadores, en la ciudad de Puerto Maldonado, bajó 5,5 por ciento interanual, en mayo. Durante enero – mayo el empleo formal se redujo 5,6 por ciento, respecto a similar periodo de 2016.
- El **crédito** (S/ 549 millones) se incrementó en 10,0 por ciento, en términos nominales, respecto al saldo de mayo del año 2016, asociado al aumento del crédito a personas (15,8 por ciento) y a empresas (7,5 por ciento).
- La **inversión pública** (S/ 10 millones) registró una reducción de 47,9 por ciento, en términos reales por las menores inversiones en el gobierno regional, nacional y gobiernos locales. En el acumulado hasta mayo de 2017, la inversión pública mostró un descenso de 10,6 por ciento.

**CUADRO N° 1**  
**OTROS INDICADORES DE ACTIVIDAD ECONÓMICA**  
 (Variación % respecto a similar mes del año anterior)

	Dic.16	Ene.17	Feb.17	Mar.17	Abr.17	May.17
Arribos a los establecimientos de hospedaje	↑ 12,8	↓ -24,1	↓ -12,1	↓ -23,5	↓ -8,4	↓ -7,7
Empleo formal urbano 1/	↑ 0,7	↓ -7,6	↓ -0,8	↓ -3,9	↓ -9,7	↓ -5,5
Crédito total 2/	↑ 6,8	↑ 7,4	↑ 8,1	↑ 9,1	↑ 9,8	↑ 10,0
Crédito de consumo 2/	↑ 16,6	↑ 17,2	↑ 17,2	↑ 17,9	↑ 16,7	↑ 17,3
Crédito hipotecario 2/	↑ 11,2	↑ 14,6	↑ 12,6	↑ 4,5	↓ -0,3	↑ 0,5
Inversión Pública 3/	↓ -39,3	↑ 76,0	↑ 18,0	↓ -19,3	↓ -7,1	↓ -47,9

1/ En empresas de 10 a más trabajadores situadas en la ciudad de Puerto Maldonado.

2/ En términos nominales.

3/ En términos reales.

Fuentes: BCRP - Sucursal Cusco, MINCETUR, SBS y MEF.



## I. ACTIVIDAD PRODUCTIVA

### 1. Actividad Primaria

#### 1.1 Sector agropecuario

- La actividad agropecuaria se expandió 28,5 por ciento interanual en mayo, explicado por la mayor actividad agrícola (35,0 por ciento) y pecuaria (2,8 por ciento). Asimismo, durante enero - mayo, la producción acumulada agropecuaria registró un crecimiento de 17,8 por ciento, frente a similar periodo de 2016.
- El incremento de la producción agrícola se presentó en los cultivos destinados al mercado externo y agroindustria (250,1 por ciento); y al mercado interno (25,4 por ciento). En el primer caso, resaltó la mayor producción de cacao (287,9 por ciento) y en el segundo grupo, destacó la mayor producción de plátano y yuca. Entre enero y mayo, la producción registró un incremento de 21,4 por ciento, producto de la mayor producción de cacao (195,8 por ciento), maíz amarillo (51,8 por ciento) y plátano (32,0 por ciento).
- El ascenso de la producción pecuaria se debió al incremento de la producción de carne de ave (6,9 por ciento) y carne de porcino (4,5 por ciento). Asimismo, la producción acumulada reportó a mayo un ascenso de 11,9 por ciento, como resultado de la mayor producción de carne de ave (16,2 por ciento) y huevo (10,8 por ciento).

**CUADRO N° 2**  
**SECTOR AGROPECUARIO 1/**  
(Miles de Toneladas)

Subsectores	Estructura Porcentual 2015 2/	Mayo				Enero - Mayo			
		2016	2017	Var.%	Contribución al crecimiento 3/	2016	2017	Var.%	Contribución al crecimiento 3/
<b>AGRÍCOLA</b>	<b>55,8</b>			<b>35,0</b>	<b>18,2</b>			<b>21,4</b>	<b>13,3</b>
<b>Orientada al mercado externo y agroindustria 2/</b>	<b>9,5</b>			<b>250,1</b>	<b>5,6</b>			<b>62,7</b>	<b>8,1</b>
Cacao	0,7	0,0	0,1	287,9	5,6	0,1	0,3	195,8	1,9
Caña de azúcar	0,0	0,1	0,1	34,6	0,0	0,3	0,5	44,9	0,0
Maíz amarillo	8,0	0,0	0,0	-	-	9,1	13,8	51,8	6,1
Palta	0,5	0,0	0,0	-	-	0,0	0,0	-	-
Mango	0,1	0,0	0,0	-	-	0,0	0,0	-	-
Achiote	0,0	0,0	0,0	-	-	0,0	0,0	-	-
Café	0,1	0,0	0,0	-25,0	-0,1	0,0	0,0	90,0	0,1
<b>Orientada al mercado interno 2/</b>	<b>46,3</b>			<b>25,4</b>	<b>12,6</b>			<b>10,6</b>	<b>5,2</b>
Plátano	6,2	1,4	2,4	69,9	3,9	7,6	10,0	32,0	1,6
Pasto Brachiaría	23,8	57,1	64,6	13,2	3,1	294,5	314,8	6,9	1,4
Yuca	2,9	0,7	1,2	82,5	2,1	3,6	5,4	50,8	1,2
Papaya	4,8	4,2	4,8	13,2	1,9	17,6	19,9	13,0	1,3
Piña	1,2	0,1	0,4	200,0	1,2	0,9	1,5	60,2	0,4
Naranja	0,3	0,1	0,2	36,5	0,2	0,2	0,3	29,2	0,1
Mandarina	0,3	0,1	0,1	37,7	0,2	0,1	0,1	3,5	0,0
Pasto yarahua	0,4	1,1	1,4	30,4	0,1	5,7	6,0	4,3	0,0
<b>PECUARIO</b>	<b>44,2</b>			<b>2,8</b>	<b>1,3</b>			<b>11,9</b>	<b>4,5</b>
Carne de ave 4/	24,5	0,6	0,7	6,9	1,8	2,7	3,1	16,2	3,2
Carne de vacuno 4/	8,2	0,2	0,2	-1,1	-0,1	0,9	1,0	5,4	0,4
Huevo	7,3	0,2	0,2	-5,8	-0,4	1,1	1,2	10,8	0,7
Carne de porcino 4/	1,2	0,1	0,1	4,5	0,1	0,3	0,3	7,3	0,1
Carne de ovino 4/	0,1	0,0	0,0	0,0	0,0	0,0	0,0	-5,6	0,0
Leche	2,9	0,1	0,1	-7,1	-0,1	0,8	0,8	0,0	0,0
<b>SECTOR AGROPECUARIO</b>	<b>100,0</b>			<b>19,5</b>	<b>19,5</b>			<b>17,8</b>	<b>17,8</b>

1/ Cifras preliminares.

2/ A precios de 2007.

3/ En base a la estructura de similar periodo de 2016.

4/ Peso neto.

Fuente: MINAGRI - Madre de Dios.

Elaboración: BCRP, Sucursal Cusco. Departamento de Estudios Económicos.



- En cuanto al avance de las siembras correspondiente a la actual campaña agrícola, se ha instalado un total de 16 364 hectáreas, mayor en 12,4 por ciento en comparación a similar periodo de la campaña anterior; habiéndose sembrado más cultivos transitorios (25,4 por ciento), específicamente yuca (84,9 por ciento) y maíz amarillo (41,3 por ciento).

**CUADRO N° 3**  
**SUPERFICIE SEMBRADA 1/**  
(Hectáreas)

	Campaña agrícola 2/		Variación	
	2015/2016	2016/2017	Absoluta	Porcentual
<b>CULTIVOS TRANSITORIOS</b>	<b>7 930</b>	<b>9 941</b>	<b>2 011</b>	<b>25,4</b>
Maíz amarillo	4 177	5 904	1 727	41,3
Arroz	2 565	2 400	-165	-6,4
Yuca	581	1 074	493	84,9
Uncucha	69	45	-24	-34,8
Piña	64	99	35	54,7
Camote	51	39	-12	-23,5
Caña de azúcar	24	7	-17	-70,8
Sandía	17	13	-4	-23,5
Zapallo	6	6	0	0,0
Tomate	4	1	-3	-75,0
Maíz choclo	0	0	0	-
Soya	0	0	0	-
Otros	372	353	-19	-5,1
<b>CULTIVOS PERMANENTES</b>	<b>6 625</b>	<b>6 423</b>	<b>-202</b>	<b>-3,0</b>
Papaya	1 862	886	-976	-52,4
Cacao	1 016	2 058	1 042	102,6
Pasto Brachiaria	2 625	1 942	-683	-26,0
Plátano	943	1 293	350	37,1
Otros	179	244	65	36,3
<b>Total</b>	<b>14 555</b>	<b>16 364</b>	<b>1 809</b>	<b>12,4</b>

1/ Cifras preliminares.

2/ De agosto 2016 a mayo 2017.

Fuente: MINAGRI - Madre de Dios

Elaboración: BCRP, Sucursal Cusco. Departamento de Estudios Económicos.

## 1.2 Sector pesca

- En mayo, la producción pesquera se redujo 12,5 por ciento interanual, explicado por la menor producción de mota (-86,6 por ciento) y boquichico (-64,3 por ciento).
- En el periodo enero-mayo de 2017, el sector decreció 35,7 por ciento interanual, explicado por la menor producción de mota (-96,9 por ciento) y gamitana (-32,6 por ciento).

**CUADRO N° 4**  
**SECTOR PESCA 1/**  
(En toneladas)

	Mayo			Enero-Mayo		
	2016	2017	Var. %	2016	2017	Var. %
<b>Consumo Humano Directo</b>						
Fresco 2/	41	36	-12,3	275	175	-36,4
<b>SECTOR PESCA</b>			<b>-12,5</b>			<b>-35,7</b>

1/ Cifras preliminares.

2/ A precios de 2007

Fuente: PRODUCE - Madre de Dios.

Elaboración: BCRP, Sucursal Cusco. Departamento de Estudios Económicos.



### 1.3 Sector minería

- En mayo de 2017, la actividad minera decreció 18,1 por ciento, respecto a similar mes del año pasado, el resultado fue determinado por la menor extracción de oro.
- En términos acumulados, durante enero - mayo, la producción minera reportó una caída de 32,1 por ciento, respecto al mismo periodo de 2016.

**CUADRO N° 5  
SECTOR MINERÍA 1/  
(Variación % real respecto a similar periodo del año anterior)**

Mineral	Estructura Porcentual 2015 2/	Mayo				Enero - Mayo			
		2016	2017	Var.%	Contribución 3/	2016	2017	Var.%	Contribución 3/
Oro (Onzas Troy)	100,0	43 062	35 267	-18,1	-18,1	268 581	182 343	-32,1	-32,1
<b>SECTOR MINERÍA</b>	<b>100,0</b>			<b>-18,1</b>	<b>-18,1</b>			<b>-32,1</b>	<b>-32,1</b>

1/ Cifras preliminares.

2/ A precios de 2007.

3/ En base a la estructura de similar periodo de 2016.

Fuente: Ministerio de Energía y Minas.

Elaboración: BCRP, Sucursal Cusco. Departamento de Estudios Económicos.

**GRÁFICO N° 1  
EVOLUCIÓN DE LA PRODUCCIÓN MINERA  
(Variación % real respecto a similar mes del año anterior)**

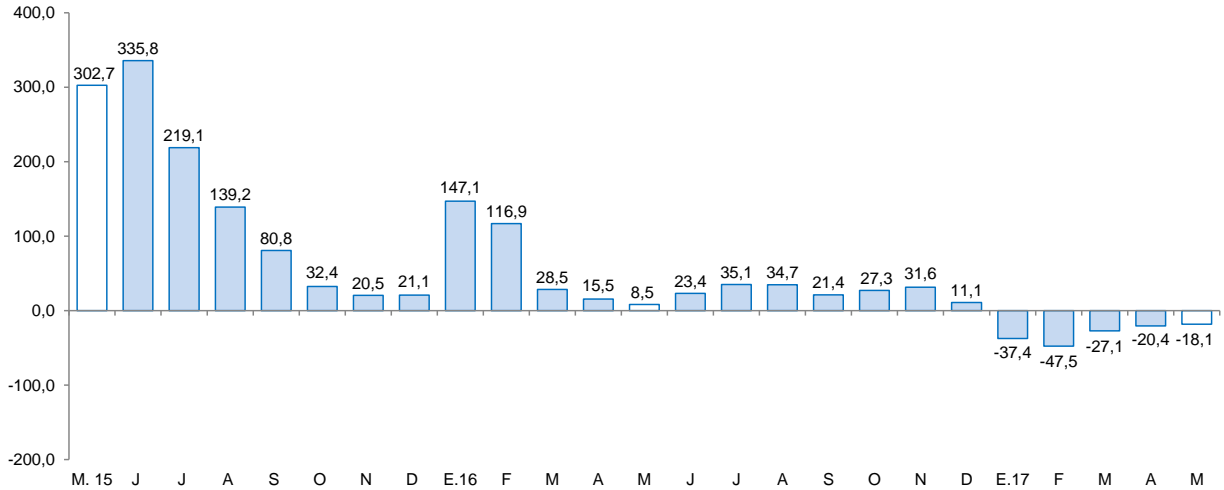

Fuente: MINEM.

Elaboración: BCRP, Sucursal Cusco, Departamento de Estudios Económicos.

- El precio promedio del oro, en mayo de 2017, fue US\$/oz.tr. 1 245,0 menor en 1,6 por ciento respecto al mes anterior (US\$/oz.tr. 1 265,6).



## 2. Otros indicadores sectoriales

### 2.1 Arribos a los establecimientos de hospedaje

- El número de arribos a los establecimientos de hospedaje del departamento de Madre de Dios, fue de 36 875 personas en mayo, registrando una variación negativa de 7,7 por ciento, debido al menor arribo de turistas extranjeros (-13,6 por ciento) y nacionales (-6,0 por ciento).
- El número acumulado de arribos durante enero-mayo de 2017 ascendió a 157 106 personas, inferior en 15,1 por ciento en comparación al año 2016, asociado al menor flujo de turistas nacionales (-16,1 por ciento) y extranjeros (-10,4 por ciento).

**GRÁFICO N° 2**  
**EVOLUCIÓN DE ARRIBOS A ESTABLECIMIENTOS DE HOSPEDAJE**  
(Variación %)

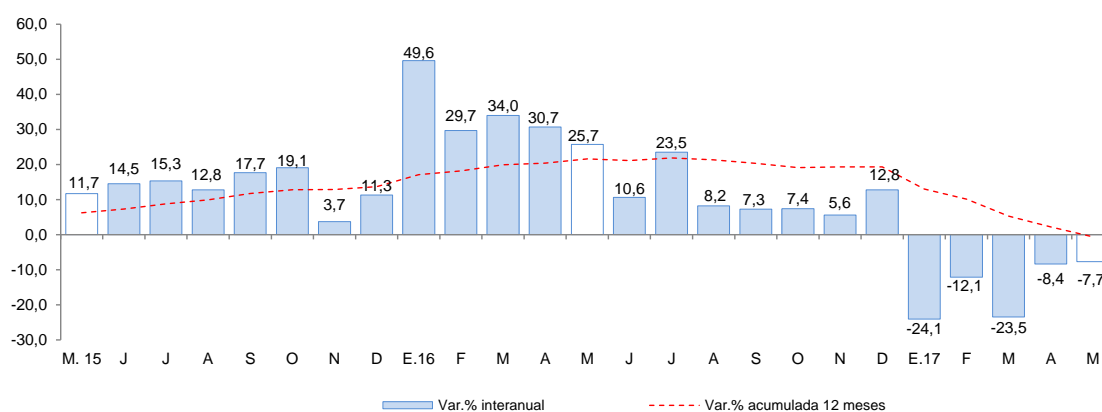

Fuente: Encuesta Mensual a Establecimientos de Hospedaje Temporal - MINCETUR.

## II. ASPECTOS LABORALES

### 1. Empleo

- El empleo formal en las empresas de más de 10 trabajadores, en la ciudad de Puerto Maldonado, disminuyó 5,5 por ciento interanual, debido a la menor demanda laboral de los sectores: industria manufacturera (-44,6 por ciento), comercio (-14,5 por ciento) y servicios (-6,6 por ciento). Durante enero - mayo de 2017, el empleo formal disminuyó 5,6 por ciento, respecto a similar periodo de 2016.



**CUADRO N° 6**  
**CIUDAD DE PUERTO MALDONADO: ÍNDICE MENSUAL DE EMPLEO EN EMPRESAS PRIVADAS FORMALES**  
**DE 10 Y MÁS TRABAJADORES POR RAMA DE ACTIVIDAD ECONÓMICA 1/**  
 (Abril 2010=100)

	Mayo			Enero - Mayo		
	2016	2017	Var. %	2016	2017	Var. %
Extractiva 2/	93,2	96,9	4,0	88,7	96,9	9,2
Industria manufacturera	39,5	21,9	-44,6	43,9	20,1	-54,1
Comercio	151,7	129,7	-14,5	130,1	114,1	-12,3
Transporte, almacenes y comunicaciones	74,8	69,9	-6,6	69,1	69,7	0,9
Servicios 3/	98,8	100,6	1,8	90,8	89,8	-1,0
<b>Total</b>	<b>85,1</b>	<b>80,4</b>	<b>-5,5</b>	<b>78,3</b>	<b>73,9</b>	<b>-5,6</b>

Nota: La información corresponde al primer día de cada mes.

1/ Cifras preliminares.

2/ Conformada por las subramas agricultura, pesca y minería.

3/ Conformada por las subramas servicios prestados a empresas, restaurantes y hoteles, establecimientos financieros, enseñanza, servicios sociales y comunales; y electricidad, gas y agua.

Fuente: MTPE - Encuesta Nacional de Variación del Empleo (ENVME).

Elaboración: BCRP, Sucursal Cusco. Departamento de Estudios Económicos.

**GRÁFICO N° 3**  
**CIUDAD DE PUERTO MALDONADO: EMPLEO FORMAL URBANO EN EMPRESAS DE 10 A MÁS**  
**TRABAJADORES**  
 (Variación % respecto a similar mes del año anterior)

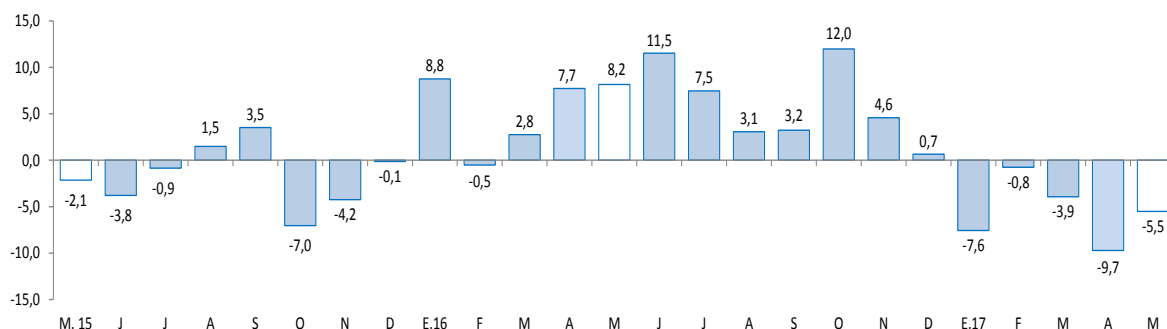

### III. SECTOR EXTERNO

#### 1. Exportaciones

- Las exportaciones de Madre de Dios totalizaron en mayo US\$ 6,4 millones; 136,0 por ciento más, respecto a igual mes de 2016. Las exportaciones tradicionales aumentaron 495,3 por ciento interanual, mientras que las exportaciones no tradicionales disminuyeron 8,3 por ciento interanual.
- En las exportaciones tradicionales (US\$ 4,6 millones), el ascenso es explicado por la mayor venta de productos mineros, específicamente oro.
- En las exportaciones no tradicionales (US\$ 1,8 millones), la disminución fue explicada por el menor valor exportado de maderas y papeles, y sus manufactura.



- Durante enero - mayo, las exportaciones alcanzaron US\$ 25,1 millones, aumentando 83,6 por ciento, respecto a similar periodo de 2016. Las exportaciones tradicionales y no tradicionales se expandieron 135,7 y 15,7 por ciento, respectivamente.
- El destino de las exportaciones, durante enero - mayo, se concentró principalmente en tres países, los cuales adquirieron, en conjunto, el 79,0 por ciento del total exportado. El principal mercado fue India (43,9 por ciento), seguido por Emiratos Árabes Unidos (24,6 por ciento) y Estados Unidos (10,5 por ciento). El principal producto exportado a estos mercados fue oro

**CUADRO Nº 7**  
**EXPORTACIONES POR GRUPO DE PRODUCTOS 1/**

(Valor FOB en miles de US\$)

GRUPO	Estructura %	Mayo		Enero - Mayo	
		2015	2016	2017	2016
<b>PRODUCTOS TRADICIONALES</b>	<b>90,3</b>	<b>780</b>	<b>4 643</b>	<b>7 743</b>	<b>18 252</b>
Agrícolas	0,0	0	0	0	0
Mineros	90,3	780	4 643	7 743	18 252
<b>PRODUCTOS NO TRADICIONALES</b>	<b>9,7</b>	<b>1 942</b>	<b>1 781</b>	<b>5 951</b>	<b>6 884</b>
Agropecuarios	7,8	1 560	1 561	4 486	6 252
Textiles	0,0	0	0	0	0
Maderas y papeles, y sus manufacturas	1,8	382	220	1 455	632
Químicos	0,0	0	0	0	0
Minerales no metálicos	0,0	0	0	0	0
Sidero-metalúrgico y joyería	0,0	0	0	0	0
Metal-mecánicos	0,0	0	0	10	0
Otros	0,0	0	0	0	0
<b>TOTAL EXPORTACIONES</b>	<b>100,0</b>	<b>2 722</b>	<b>6 424</b>	<b>13 694</b>	<b>25 136</b>

1/ Cifras preliminares.

Fuente: SUNAT.

Elaboración: BCRP, Sucursal Cusco. Departamento de Estudios Económicos.

## 2. Importaciones

- Las importaciones de Madre de Dios totalizaron, en mayo, US\$ 1,1 millones, significando 5,2 por ciento menos respecto a similar mes de 2016. Este resultado obedeció principalmente a la disminución de las importaciones de bienes de consumo (-37,9 por ciento).
- En las importaciones de bienes de capital (US\$ 202 miles), el ascenso fue explicado principalmente por la mayor importación de materiales de construcción.
- En las importaciones de insumos (US\$ 309 miles), el ascenso fue explicado por la mayor adquisición de materias primas para la industria y de combustibles, lubricantes y conexos.
- En las importaciones de bienes de consumo (US\$ 575 miles), el descenso fue determinado por la menor demanda de bienes de consumo no duraderos.
- En el acumulado de enero a mayo, las importaciones totalizaron US\$ 6,6 millones, reduciéndose 29,7 por ciento, respecto a igual periodo de 2016, producto de las menores adquisiciones de bienes de capital (-65,2 por ciento) y bienes de consumo (-17,9 por ciento).
- Entre enero -mayo, las importaciones según país de origen provinieron principalmente de Brasil (91,4 por ciento).



**CUADRO N° 8**  
**IMPORTACIONES SEGÚN USO O DESTINO ECONÓMICO 1/**  
 (Valores FOB en Miles de US\$)

GRUPO	Estructura %	Mayo		Enero - Mayo	
		2015	2016	2017	2016
<b>BIENES DE CONSUMO</b>	<b>51,0</b>	<b>926</b>	<b>575</b>	<b>5 144</b>	<b>4 223</b>
No Duraderos	51,0	925	563	5 142	4 199
Duraderos	0,0	1	12	2	24
<b>INSUMOS</b>	<b>16,3</b>	<b>96</b>	<b>309</b>	<b>776</b>	<b>1 186</b>
Combustible, lubricantes y conexos	0,3	22	55	22	98
Materias primas para la agricultura	4,6	0	0	0	0
Materias primas para la industria	11,4	74	254	754	1 088
<b>BIENES DE CAPITAL</b>	<b>32,7</b>	<b>124</b>	<b>202</b>	<b>3 513</b>	<b>1 222</b>
Materiales de construcción	11,5	113	202	833	852
Para la agricultura	4,3	0	0	115	80
Para la industria	10,8	11	0	2 565	290
Equipos de transporte	6,1	0	0	0	0
<b>OTROS BIENES</b>	<b>0,0</b>	<b>0</b>	<b>0</b>	<b>0</b>	<b>0</b>
<b>TOTAL IMPORTACIONES</b>	<b>100,0</b>	<b>1 146</b>	<b>1 086</b>	<b>9 433</b>	<b>6 631</b>

1/ Cifras preliminares.

Fuente: SUNAT.

Elaboración: BCRP, Sucursal Cusco. Departamento de Estudios Económicos.

## IV. CRÉDITO Y DEPÓSITOS

### 1. Crédito

- En mayo, el crédito en el departamento de Madre de Dios registró un incremento de 10,0 por ciento respecto a similar mes de 2016.
- El crédito en la banca múltiple, que canalizó el 32,0 por ciento del crédito total, se expandió 10,4 por ciento; así como, en las instituciones no bancarias, que concentraron el 59,6 por ciento, se expandió 10,7 por ciento interanual.
- Por tipo de crédito, el crédito a personas se incrementó en 15,8 por ciento, asociado a los mayores créditos de consumo (17,3 por ciento). Asimismo, la financiación a empresas aumentó 7,5 por ciento.
- El crédito en moneda nacional creció 10,6 por ciento; sin embargo, el crédito en moneda extranjera se redujo 25,3 por ciento. La dolarización de los créditos descendió de 1,7 por ciento en mayo de 2016 a 1,2 por ciento en similar mes de 2017.

**CUADRO Nº 9  
CRÉDITO**  
(Saldos en millones de soles)

	A MAYO			
	2016	2017	Estruct. % 2017	Var. Nom. 2017 / 2016
<b>Banco de la Nación 1/</b>	26	31	5,7	21,1
<b>Agrobanco 2/</b>	19	15	2,7	-19,5
<b>Banca múltiple</b>	159	176	32,0	10,4
<b>Instituciones no bancarias</b>	296	328	59,6	10,7
Cajas Municipales	254	279	50,8	9,7
Financieras	41	48	8,8	16,9
<b>TOTAL</b>	<b>499</b>	<b>549</b>	<b>100,0</b>	<b>10,0</b>
<b>Empresas</b>	<b>348</b>	<b>375</b>	<b>68,2</b>	<b>7,5</b>
<b>Personas</b>	<b>151</b>	<b>175</b>	<b>31,8</b>	<b>15,8</b>
Consumo	138	161	29,4	17,3
Hipotecario	13	13	2,4	0,5
En M/N	491	543	98,8	10,6
En ME	9	6	1,2	-25,3

1/ Considera solo los créditos de consumo e hipotecario.

2/ No considera los créditos a las demás empresas del sistema financiero.

Fuente: SBS.

Elaboración: BCRP, Sucursal Cusco. Departamento de Estudios Económicos.

**GRÁFICO Nº 4  
EVOLUCIÓN DEL CRÉDITO**  
(Variación % respecto a similar mes del año anterior)

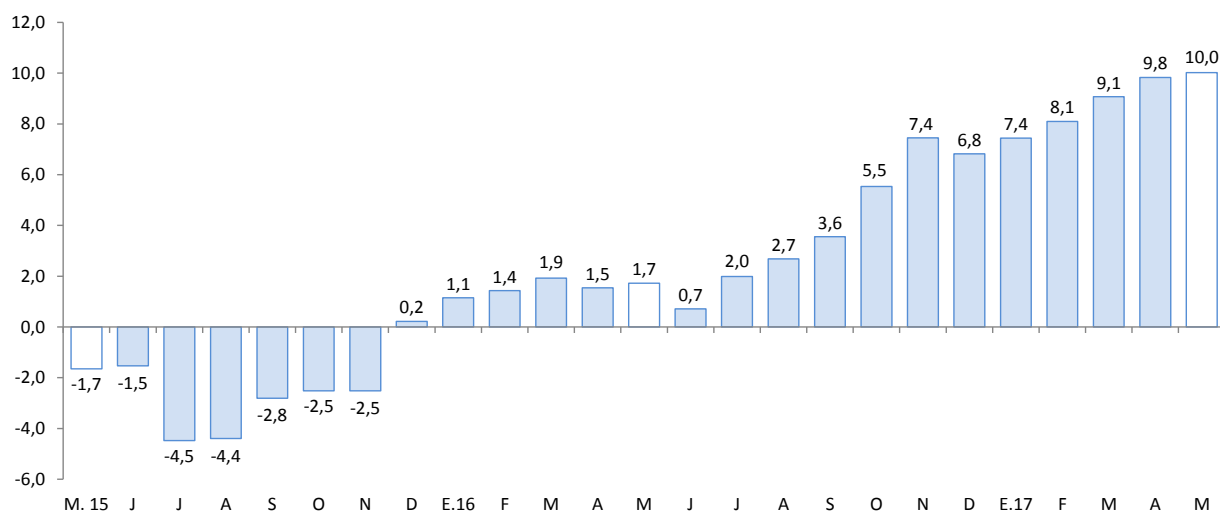

Fuente: SBS.

- La morosidad en abril de 2017 fue de 6,9 por ciento, 2,0 por ciento menos, respecto al mismo mes de 2016. La morosidad en la banca múltiple (8,1 por ciento) aumentó 0,6 de punto porcentual; y en las instituciones no bancarias (6,2 por ciento) disminuyó 3,7 puntos porcentuales.

**GRÁFICO N° 5**  
**TASA DE MOROSIDAD 1/**  
(Porcentaje)

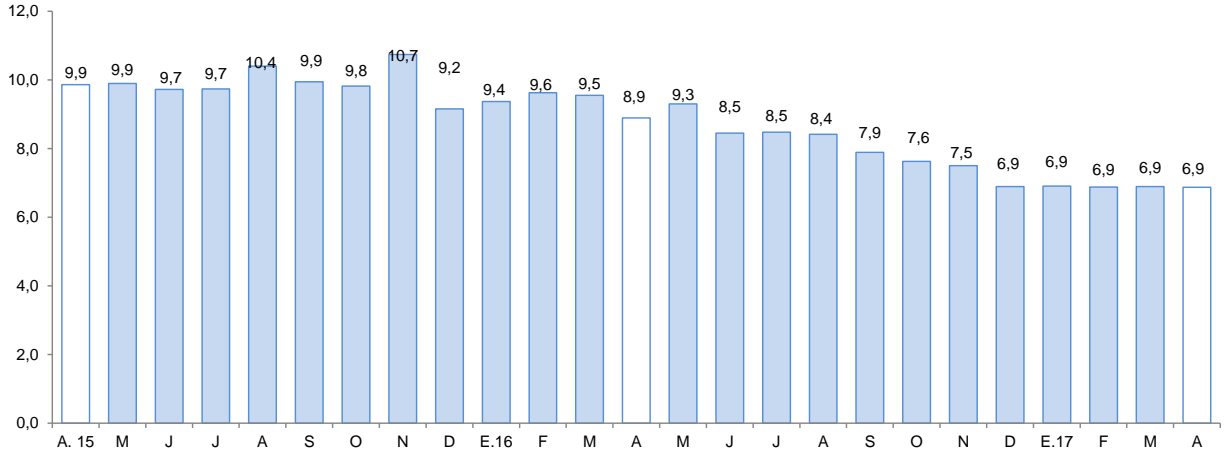

1/ Morosidad = (créditos vencidos + créditos en cobranza judicial) / colocaciones brutas.

Fuente: SBS.

## 2. Depósitos

- Los depósitos en el departamento de Madre de Dios (S/ 308 millones) se incrementaron en 6,2 por ciento, con relación a mayo de 2016. El comportamiento fue explicado por la mayor captación de depósitos a plazo (13,1 por ciento) y de ahorro (12,6 por ciento).
- Por tipo de instituciones, los depósitos en la banca múltiple se expandieron 4,5 por ciento y en las instituciones no bancarias 17,3 por ciento, como resultado de la mayor captación de las cajas municipales (15,7 por ciento).
- La dolarización de los depósitos aumentó 13,2 por ciento en mayo de 2016 a 13,6 por ciento en similar mes de 2017. Asimismo, los depósitos en moneda nacional, los que representaron el 86,4 por ciento del total, se expandieron 5,7 por ciento y en moneda extranjera (que significó el 13,6 por ciento restante) aumentó 9,5 por ciento.

**CUADRO N° 10  
DEPÓSITOS**  
(Saldos en millones de soles)

	A MAYO			
	2016	2017	Estruct. % 2017	Var. Nom. 2017 / 2016
<b>Banco de la Nación</b>	<b>56</b>	<b>51</b>	<b>16,6</b>	<b>-8,8</b>
<b>Banca múltiple</b>	<b>137</b>	<b>144</b>	<b>46,6</b>	<b>4,5</b>
<b>Instituciones no bancarias</b>	<b>97</b>	<b>114</b>	<b>36,8</b>	<b>17,3</b>
Cajas Municipales	95	110	35,6	15,7
Financieras	2	4	1,3	88,5
<b>TOTAL</b>	<b>290</b>	<b>308</b>	<b>100,0</b>	<b>6,2</b>
Vista	77	68	22,1	-11,7
Ahorro	150	169	54,8	12,6
Aplazo	63	71	23,0	13,1
En MN	252	266	86,4	5,7
En ME	38	42	13,6	9,5

Fuente: SBS.

Elaboración: BCRP, Sucursal Cusco. Departamento de Estudios Económicos.

**GRÁFICO N° 6  
EVOLUCIÓN DE LOS DEPÓSITOS**  
(Variación % respecto a similar mes del año anterior)

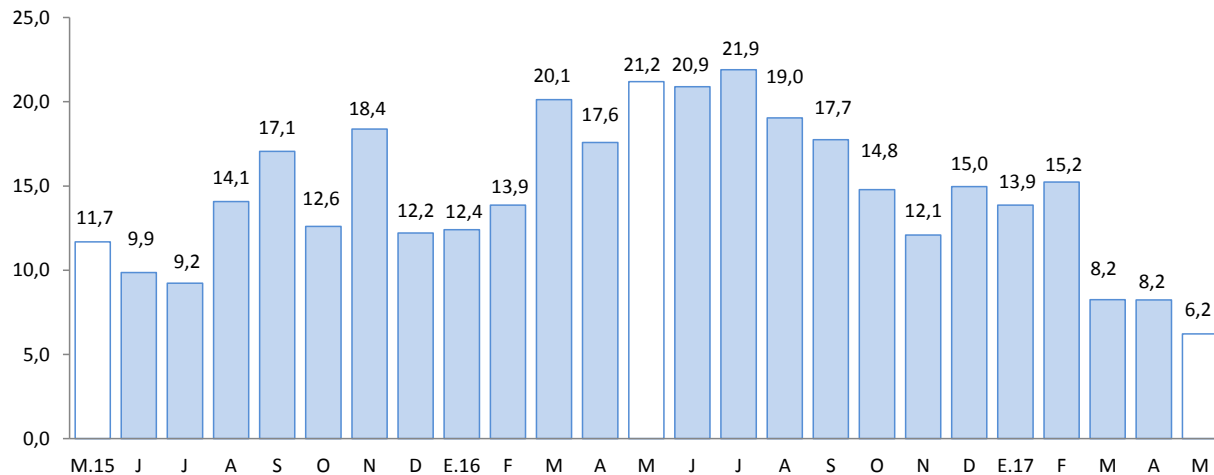

Fuente: SBS.

## **V. EJECUCIÓN DEL PRESUPUESTO DE GASTOS DEL GOBIERNO GENERAL**

### **1. Gasto No Financiero**

- En mayo, la ejecución del presupuesto de gastos del Gobierno General en Madre de Dios (S/ 62 millones) se redujo 2,5 por ciento en términos reales, explicado por la caída de los Gastos de Capital (-56,8 por ciento).
- Durante enero-mayo de 2017, el gasto acumulado (S/ 309 millones) disminuyó 4,7 por ciento, explicado principalmente por la reducción de los Gastos de Capital (-12,6 por ciento).
- El Gasto Corriente alcanzó S/ 53 millones, expandiéndose 26,2 por ciento interanual en mayo, por los mayores desembolsos en bienes y servicios (42,8 por ciento), transferencias (26,9 por ciento) y remuneraciones (1,1 por ciento).
- Entre enero y mayo de 2017, el Gasto Corriente totalizó S/ 168 millones, reportando un aumento de 3,0 por ciento en términos reales, respecto a igual periodo del año 2016, por los mayores gastos en transferencias (13,5 por ciento) y remuneraciones (9,5 por ciento).

### **2. Gasto de capital**

- El Gasto de Capital en Madre de Dios, correspondiente a los tres niveles de gobierno, totalizó en mayo S/ 10 millones, 56,8 por ciento menos, respecto a similar mes del año 2016. El gasto se redujo en el Gobierno Regional (-66,5 por ciento), Gobierno Nacional (-46,4 por ciento) y Gobiernos Locales (-17,3 por ciento).
- Entre enero y mayo de 2017, el gasto acumulado mostró una disminución de 12,6 por ciento, explicado por los menores desembolsos en el Gobierno Regional (-43,5 por ciento) y Gobierno Nacional (-4,8 por ciento).
- El gasto en inversión (S/ 10 millones) registró una caída de 47,9 por ciento en mayo. Este resultado fue explicado por las menores inversiones en el Gobierno Regional, Nacional y Local. En el acumulado hasta mayo de 2017, la inversión pública mostró un descenso de 10,6 por ciento.
- En cuanto al avance de la inversión pública, en enero - mayo, los tres niveles de gobierno han ejecutado en conjunto el 28,6 por ciento del Presupuesto Institucional Modificado (PIM). Los Gobiernos Nacionales mostraron un avance de 36,1 por ciento, seguido por los Gobiernos Locales (18,0 por ciento) y el Gobierno Regional (16,3 por ciento).

**CUADRO Nº 11**  
**EJECUCIÓN DEL PRESUPUESTO DE GASTOS DEL GOBIERNO GENERAL**  
(Millones de soles)

	MAYO			ENERO - MAYO		
	2016	2017	Var% Real	2016	2017	Var% Real
<b>I. GASTOS CORRIENTES</b>	<b>41</b>	<b>53</b>	<b>26,2</b>	<b>158</b>	<b>168</b>	<b>3,0</b>
<i>Gobierno Nacional</i>	<i>22</i>	<i>34</i>	<i>49,6</i>	<i>76</i>	<i>79</i>	<i>1,6</i>
<i>Gobierno Regional</i>	<i>15</i>	<i>15</i>	<i>-1,6</i>	<i>67</i>	<i>73</i>	<i>5,8</i>
<i>Gobiernos Locales</i>	<i>4</i>	<i>4</i>	<i>-2,0</i>	<i>15</i>	<i>16</i>	<i>-2,5</i>
<b>Remuneraciones</b>	<b>15</b>	<b>16</b>	<b>1,1</b>	<b>73</b>	<b>83</b>	<b>9,5</b>
Gobierno Nacional	5	5	-0,2	26	28	5,2
Gobierno Regional	9	9	2,5	42	49	13,5
Gobiernos Locales	1	1	-3,4	5	5	-1,8
<b>Bienes y Servicios</b>	<b>23</b>	<b>34</b>	<b>42,8</b>	<b>72</b>	<b>70</b>	<b>-5,6</b>
Gobierno Nacional	15	26	69,7	40	40	-3,5
Gobierno Regional	5	5	-12,5	22	20	-10,6
Gobiernos Locales	2	2	-1,0	10	10	-2,9
<b>Transferencias 1/</b>	<b>2</b>	<b>3</b>	<b>26,9</b>	<b>13</b>	<b>15</b>	<b>13,5</b>
Gobierno Nacional	2	2	25,3	9	11	12,7
Gobierno Regional	0	1	48,8	3	3	19,1
Gobiernos Locales	0	0	-5,3	1	1	-0,8
<b>II. GASTOS DE CAPITAL</b>	<b>21</b>	<b>10</b>	<b>-56,8</b>	<b>155</b>	<b>141</b>	<b>-12,6</b>
<i>Gobierno Nacional</i>	<i>4</i>	<i>2</i>	<i>-46,4</i>	<i>110</i>	<i>108</i>	<i>-4,8</i>
<i>Gobierno Regional</i>	<i>15</i>	<i>5</i>	<i>-66,5</i>	<i>37</i>	<i>21</i>	<i>-43,5</i>
<i>Gobiernos Locales</i>	<i>2</i>	<i>2</i>	<i>-17,3</i>	<i>9</i>	<i>11</i>	<i>18,1</i>
<b>Formación bruta de capital 2/</b>	<b>18</b>	<b>10</b>	<b>-47,9</b>	<b>152</b>	<b>140</b>	<b>-10,6</b>
Gobierno Nacional	4	2	-46,4	110	108	-4,8
Gobierno Regional	11	5	-55,3	33	21	-37,2
Gobiernos Locales	2	2	-17,3	9	11	14,9
<b>Otros gastos de capital 3/</b>	<b>4</b>	<b>0</b>	<b>-100,0</b>	<b>4</b>	<b>0</b>	<b>-92,1</b>
<b>III. GASTO NO FINANCIERO TOTAL (I+II)</b>	<b>62</b>	<b>62</b>	<b>-2,5</b>	<b>313</b>	<b>309</b>	<b>-4,7</b>
<i>Gobierno Nacional</i>	<i>26</i>	<i>36</i>	<i>33,6</i>	<i>185</i>	<i>188</i>	<i>-2,2</i>
<i>Gobierno Regional</i>	<i>29</i>	<i>20</i>	<i>-33,8</i>	<i>103</i>	<i>94</i>	<i>-11,6</i>
<i>Gobiernos Locales</i>	<i>6</i>	<i>6</i>	<i>-8,0</i>	<i>25</i>	<i>27</i>	<i>5,2</i>

1/ Incluye el pago de pensiones, donaciones, transferencias y otros gastos corrientes.

2/ Considera el gasto en Defensa e Interior.

3/ Incluye donaciones y transferencias.

Fuente: MEF

Elaboración: BCRP - Sucursal Cusco. Departamento de Estudios Económicos



**GRÁFICO N° 7**  
**EVOLUCIÓN DE LA INVERSIÓN PÚBLICA**  
(Variación % real)

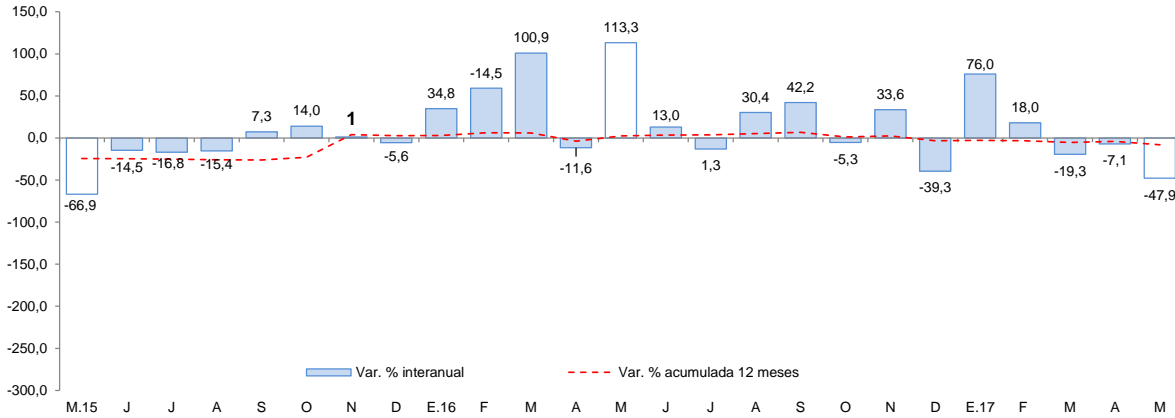

Fuente: BCRP - Departamento de Estadísticas Fiscales.

- Los proyectos más importantes desarrollados por el Gobierno Nacional fueron:
  - Construcción de la sede de la fiscalía, en el distrito judicial de Madre de Dios, en el marco de la implementación del NCPP (S/ 1,1 millones).
  - Ampliación de infraestructura y equipamiento de aulas para las nuevas carreras profesionales de la UNAMAD (S/ 422,0 miles).
  
- En el Gobierno Regional, los principales proyectos desarrollados fueron:
  - Mejoramiento de la oferta de Servicios Educativos de la I.E. Simón Bolívar de la localidad de Mazuco, Distrito de Inambari, Provincia de Tambopata (S/ 335,5 miles).
  - Ampliación y mejoramiento del Servicio Educativo de la I.B.R N 52034 Raúl Vargas Quiroz de la localidad de Alegría, Distrito de las Piedras, Provincia de Tambopata (S/ 290,9 miles).
  
- Por último, en los Gobiernos Locales los proyectos más destacables fueron:
  - Mejoramiento vial del Jirón 28 de Julio en la ciudad de Puerto Maldonado, Provincia de Tambopata (S/ 442,1 miles).
  - Creación de veredas en la Comunidad de Pacahuara, del Distrito de Iberia, Provincia de Tahuamanu (S/ 189,2 miles).



## VI. ENCUESTA DE PERCEPCIÓN REGIONAL

- El Índice de Confianza Empresarial Regional (ICER), en el mes de mayo de 2017, se ubicó en 61 puntos, siendo mayor en un punto respecto al índice registrado en abril; y un punto respecto al índice en mayo de 2016.

**GRÁFICO N° 8**  
**INDICE DE CONFIANZA EMPRESARIAL REGIONAL (ICER)**  
(Índice de difusión en puntos)

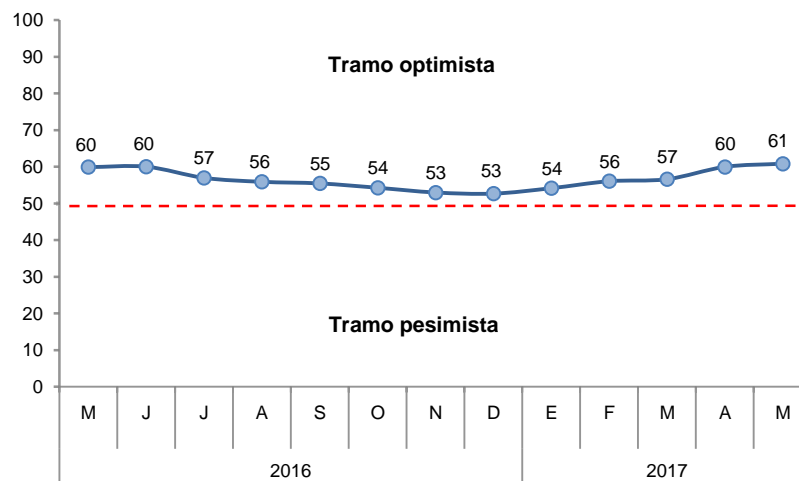

- El índice de la situación actual del negocio registró 61 puntos, mayor en dos puntos respecto al mes anterior; y cuatro puntos respecto a mayo de 2016. Dicho comportamiento es resultado del mejor desempeño de las empresas del sector servicios, manufactura y comercio.

**GRÁFICO N° 9**  
**SITUACIÓN ACTUAL DEL NEGOCIO**  
¿Cómo considera Ud. La situación de su negocio?

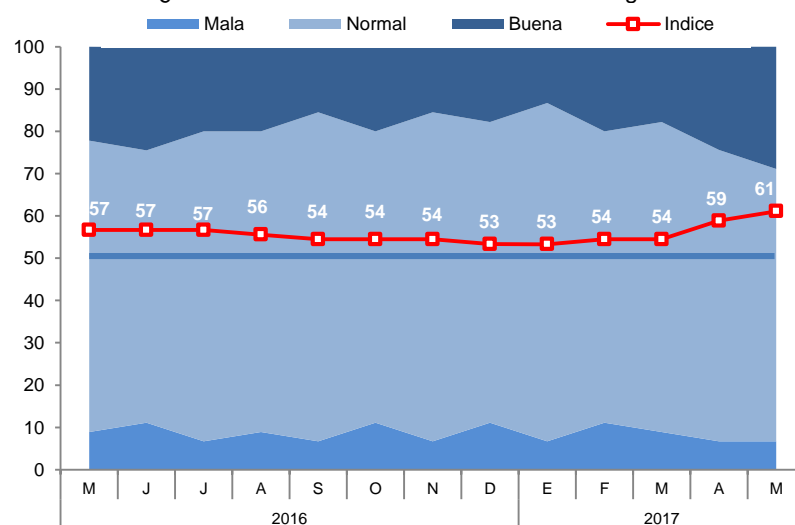

- En lo que respecta a las ventas, el índice registró 57 puntos, subiendo seis puntos respecto al mes anterior. El resultado es impulsado por los sectores servicios y manufactura.

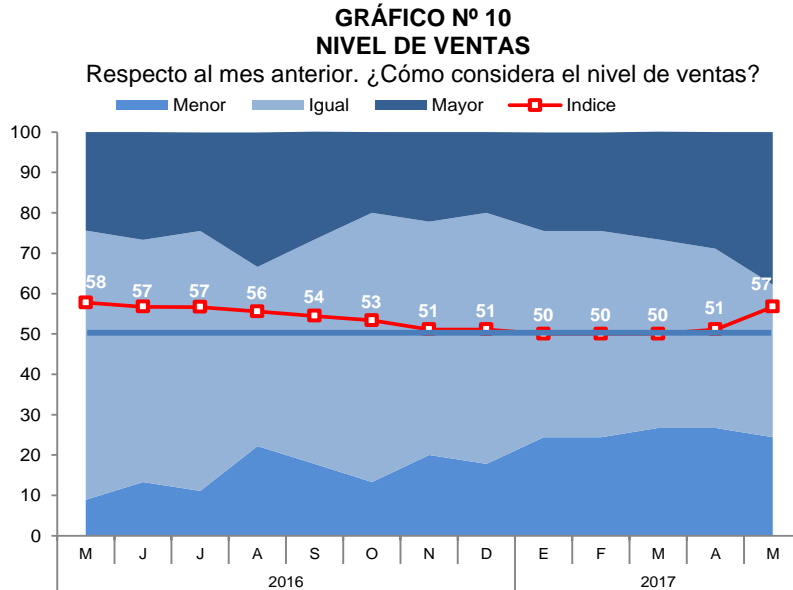

- El índice del acceso al crédito registró un comportamiento estable respecto al mes anterior (61 puntos). El sector comercio y servicios reportó una mejora en su situación de acceso al crédito, en cuanto al sector manufactura mostró un deterioro.

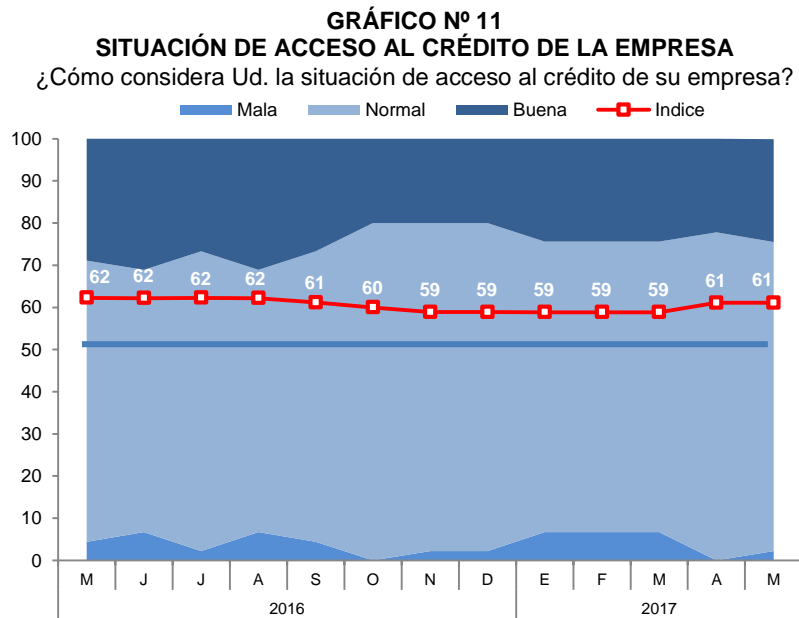

- El índice de la situación financiera de la empresa se ubicó en 59 puntos, siendo mayor en un punto respecto al mes anterior. Las empresas del sector comercio y servicios calificaron su situación financiera como buena.

**GRÁFICO N° 12**  
**SITUACIÓN FINANCIERA DE LA EMPRESA**  
 ¿Cómo considera Ud. la situación financiera de su empresa?

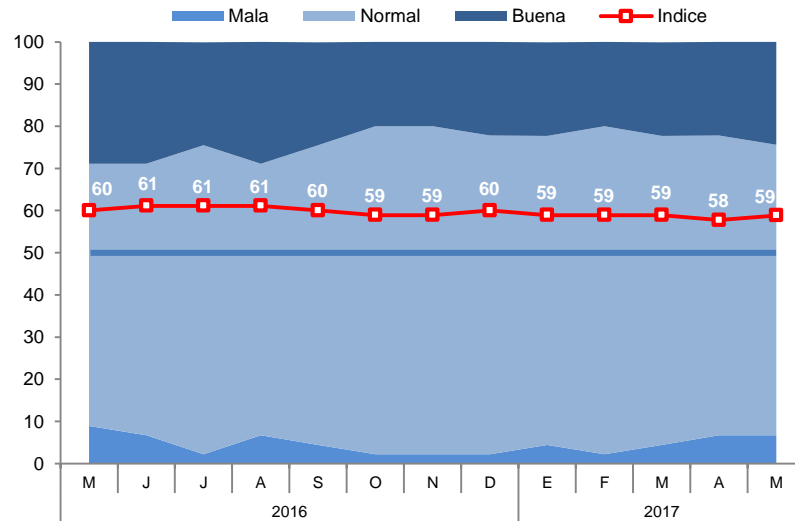

- Para los próximos tres meses, el índice de expectativas de demanda registró 58 puntos, siendo mayor en un punto respecto al mes anterior. Las empresas de los sectores servicios y comercio se mostraron más optimistas.

**GRÁFICO N° 13**  
**EXPECTATIVA DE DEMANDA DE SUS PRODUCTOS A 3 MESES**  
 Indique su previsión para los próximos tres meses respecto a la demanda de los productos de su empresa.

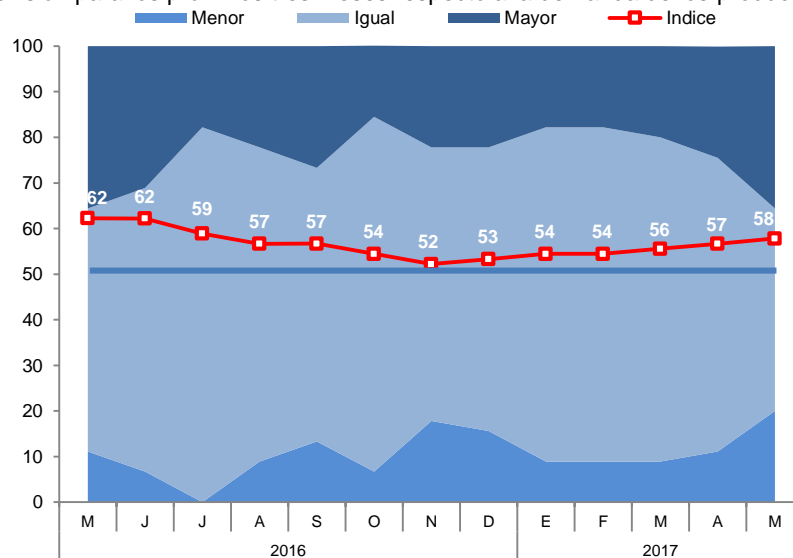

- Con relación a las expectativas de contratación de personal para los próximos tres meses, el índice se situó en 56 puntos, subiendo tres puntos respecto al mes anterior; y mayor en cinco puntos respecto a mayo de 2016. Las empresas que reportaron mayores expectativas de contratación de personal, pertenecen a los sectores servicios y comercio.

**GRÁFICO N° 14**  
**EXPECTATIVA DE CONTRATACIÓN DE PERSONAL A 3 MESES**

Indique su previsión para los próximos tres meses respecto al número de personal empleado en su empresa.

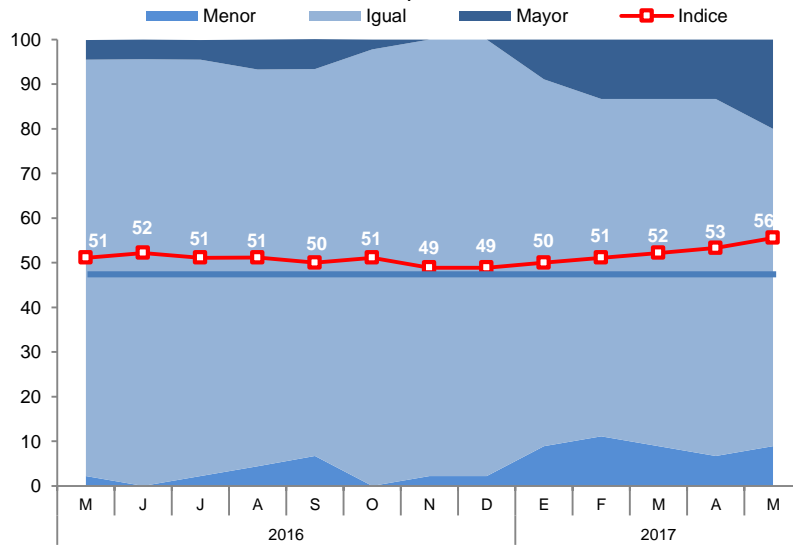

## VII. ANEXOS



ANEXO 1

MADRE DE DIOS: PRODUCCIÓN AGROPECUARIA 1/  
(T.m.)

PRODUCTOS	2016								2017					PRODUCTOS
	MAY	JUN	JUL	AGO	SET	OCT	NOV	DIC	ENE	FEB	MAR	ABR	MAY	
<b>AGRÍCOLA</b>														<b>AGRÍCOLA</b>
Achiote	0	3	3	2	0	0	0	0	0	0	0	0	0	Achiote
Arroz	0	0	0	0	90	250	0	0	976	1 724	1 433	370	0	Arroz
Cacao	33	41	54	50	42	24	13	5	14	18	29	95	128	Cacao
Café	4	3	0	0	0	0	0	0	0	0	4	12	3	Café
Caña de azúcar	78	87	100	97	144	106	94	63	92	94	105	101	105	Caña de azúcar
Copoazú	49	36	29	13	0	0	0	0	68	127	124	78	45	Copoazú
Frijol	0	91	131	76	0	0	0	0	0	0	0	0	0	Frijol
Maíz amarillo	0	363	501	332	33	0	0	212	2 416	5 588	4 596	1 219	0	Maíz amarillo
Mango	0	0	0	0	49	98	86	31	0	0	0	0	0	Mango
Palta	0	0	0	0	64	160	155	113	0	0	0	0	0	Palta
Papaya	4 207	4 158	3 647	3 679	2 873	3 063	2 785	2 902	3 334	3 273	3 814	4 726	4 763	Papaya
Pasto brachiaria	57 102	56 564	54 411	48 665	49 486	61 065	60 300	59 890	62 880	62 750	64 310	60 194	64 625	Pasto brachiaria
Pasto yarahua	1 064	1 141	936	1 101	1 047	792	810	892	1 307	1 049	1 046	1 201	1 387	Pasto yarahua
Piña	133	282	311	244	288	369	392	256	172	240	299	373	399	Piña
Plátano	1 426	1 439	1 311	1 561	1 882	2 009	2 122	1 997	1 717	1 782	1 923	2 128	2 423	Plátano
Yuca	667	741	676	746	986	1 067	1 149	1 162	929	892	1 032	1 357	1 217	Yuca
<b>Otros agrícolas</b>														<b>Otros agrícolas</b>
Camote	32	27	17	21	24	22	21	24	22	19	25	23	28	Camote
Carambola	12	14	11	14	19	9	11	4	11	8	13	12	15	Carambola
Cocona	23	27	23	20	39	25	16	7	20	23	29	22	25	Cocona
Coco	30	36	38	55	61	55	51	17	32	39	50	36	34	Coco
Lima	64	69	85	53	2	0	0	0	0	0	0	40	75	Lima
Limón ácido	36	39	25	36	39	37	40	37	37	34	44	33	31	Limón ácido
Maíz choclo	0	0	0	0	0	0	0	0	0	0	0	0	0	Maíz choclo
Mandarina	61	80	125	96	6	0	0	0	0	0	0	34	84	Mandarina
Naranja	115	148	189	118	75	22	8	0	0	0	0	113	157	Naranja
Uncucha	36	40	42	33	45	43	70	46	46	32	34	37	31	Uncucha
<b>PECUARIA</b>														<b>PECUARIA</b>
Carne de ave 2/	608	614	591	687	659	666	709	809	620	562	606	682	650	Carne de ave 2/
Huevo	208	210	224	219	212	191	191	247	271	256	236	216	196	Huevo
Carne de ovino 2/	4	4	4	4	4	3	5	3	3	3	3	4	4	Carne de ovino 2/
Carne de porcino 2/	66	62	66	63	55	64	74	154	42	55	49	63	69	Carne de porcino 2/
Carne de vacuno 2/	189	178	199	224	196	199	243	348	209	180	206	197	187	Carne de vacuno 2/
Leche	141	145	146	149	144	146	138	151	187	179	165	127	131	Leche

1/ Cifras preliminares.

2/ Peso neto.

FUENTE: MINAGRI - Madre de Dios.

Elaboración: BCRP, Sucursal Cusco. Departamento de Estudios Económicos.



**ANEXO 2**

**MADRE DE DIOS: PRODUCCIÓN PESQUERA 1/  
(T.m.)**

	2016									2017					
	MAY	JUN	JUL	AGO	SET	OCT	NOV	DIC	ENE	FEB	MAR	ABR	MAY		
CHD 2/ 1. Fresco	41	31	31	33	44	24	30	48	41	37	32	29	36	CHD 2/ 1. Fresco	

1/ Cifras preliminares.

2/ Consumo Humano Directo.

FUENTE: Ministerio de la Producción.

ELABORACIÓN: BCRP, Sucursal Cusco. Departamento de Estudios Económicos.



**ANEXO 3**

**MADRE DE DIOS: PRODUCCIÓN MINERA 1/**

PRODUCTOS	2016								2017					PRODUCTOS
	MAY	JUN	JUL	AGO	SET	OCT	NOV	DIC	ENE	FEB	MAR	ABR	MAY	
<b>MINERÍA METÁLICA</b> Oro (Onzas Troy)	43 062	40 960	43 254	44 514	42 445	42 483	41 368	41 267	39 399	35 572	36 234	35 872	35 267	<b>MINERÍA METÁLICA</b> Oro (Onzas Troy)

1/ Cifras preliminares.

FUENTE: MINEM.

ELABORACIÓN: BCRP, Sucursal Cusco. Departamento de Estudios Económicos.

**ANEXO 4**

**MADRE DE DIOS: EXPORTACIONES POR GRUPO DE PRODUCTOS 1/**

(Valores FOB en Miles de US\$)

GRUPO	2 016								2 017					GRUPO
	MAY	JUN	JUL	AGO	SET	OCT	NOV	DIC	ENE	FEB	MAR	ABR	MAY	
<b>Productos tradicionales</b>	<b>780</b>	<b>2 417</b>	<b>1 088</b>	<b>510</b>	<b>2 201</b>	<b>6 927</b>	<b>7 236</b>	<b>1 320</b>	<b>2 954</b>	<b>2 507</b>	<b>1 781</b>	<b>6 367</b>	<b>4 643</b>	<b>Productos tradicionales</b>
Agrícolas	0	0	0	0	0	0	0	0	0	0	0	0	0	Agrícolas
Mineros	780	2 417	1 088	510	2 201	6 927	7 236	1 320	2 954	2 507	1 781	6 367	4 643	Mineros
<b>Productos no tradicionales</b>	<b>1 942</b>	<b>1 742</b>	<b>1 825</b>	<b>1 776</b>	<b>2 182</b>	<b>2 146</b>	<b>2 299</b>	<b>1 103</b>	<b>459</b>	<b>1 192</b>	<b>1 529</b>	<b>1 923</b>	<b>1 781</b>	<b>Productos no tradicionales</b>
Agropecuarios	1 560	1 518	1 825	1 723	2 005	2 146	2 223	996	341	1 047	1 430	1 873	1 561	Agropecuarios
Pesqueros	0	0	0	0	0	0	0	0	0	0	0	0	0	Pesqueros
Textiles	0	0	0	0	0	0	0	0	0	0	0	0	0	Textiles
Maderas y papeles, y sus manufacturas	382	224	0	53	177	0	76	107	118	145	99	50	220	Maderas y papeles, y sus manufacturas
Químicos	0	0	0	0	0	0	0	0	0	0	0	0	0	Químicos
Sidero-metalúrgicos y joyería	0	0	0	0	0	0	0	0	0	0	0	0	0	Sidero-metalúrgicos y joyería
Metal mecánicos	0	0	0	0	0	0	0	0	0	0	0	0	0	Metal mecánicos
Otros	0	0	0	0	0	0	0	0	0	0	0	0	0	Otros
<b>TOTAL EXPORTACIONES</b>	<b>2 722</b>	<b>4 159</b>	<b>2 913</b>	<b>2 286</b>	<b>4 383</b>	<b>9 073</b>	<b>9 535</b>	<b>2 423</b>	<b>3 413</b>	<b>3 699</b>	<b>3 310</b>	<b>8 290</b>	<b>6 424</b>	<b>TOTAL EXPORTACIONES</b>

1/ Cifras preliminares.

FUENTE: SUNAT.

ELABORACIÓN: BCRP, Sucursal Cusco. Departamento de Estudios Económicos.

**ANEXO 5**

**MADRE DE DIOS: EXPORTACIONES POR GRUPO DE PRODUCTOS 1/**  
(Valores FOB en Miles de US\$)

GRUPO	2 016								2 017					GRUPO
	MAY	JUN	JUL	AGO	SET	OCT	NOV	DIC	ENE	FEB	MAR	ABR	MAY	
<b>PRODUCTOS TRADICIONALES</b>	<b>780</b>	<b>2 417</b>	<b>1 088</b>	<b>510</b>	<b>2 201</b>	<b>6 927</b>	<b>7 236</b>	<b>1 320</b>	<b>2 954</b>	<b>2 507</b>	<b>1 781</b>	<b>6 367</b>	<b>4 643</b>	<b>PRODUCTOS TRADICIONALES</b>
Mineros	780	2 417	1 088	510	2 201	6 927	7 236	1 320	2 954	2 507	1 781	6 367	4 643	Mineros
Oro	780	2 417	1 088	510	2 201	6 927	7 236	1 320	2 954	2 507	1 781	6 367	4 643	Oro
<b>PRODUCTOS NO TRADICIONALES</b>	<b>1 942</b>	<b>1 742</b>	<b>1 825</b>	<b>1 776</b>	<b>2 182</b>	<b>2 146</b>	<b>2 299</b>	<b>1 103</b>	<b>459</b>	<b>1 192</b>	<b>1 529</b>	<b>1 923</b>	<b>1 781</b>	<b>PRODUCTOS NO TRADICIONALES</b>
Agropecuario	1 560	1 518	1 825	1 723	2 005	2 146	2 223	996	341	1 047	1 430	1 873	1 561	Agropecuario
Nueces del Brasil con o sin cáscara, frescas o secas.	1 560	1 475	1 825	1 723	2 005	2 146	2 223	978	341	1 047	1 379	1 863	1 433	Nueces del Brasil con o sin cáscara, frescas o secas.
Los demás frutos de cascara, frescos o secos, incluidos sin cáscara o mondados.	0	0	0	0	0	0	0	0	0	0	51	0	0	Los demás frutos de cascara, frescos o secos, incluidos sin cáscara o mondados.
Las demás aves.	0	0	0	0	0	0	0	0	0	0	0	10	0	Las demás aves.
Resto	0	43	0	0	0	0	0	0	0	0	0	0	0	Resto
Textiles	0	0	0	0	0	0	0	0	0	0	0	0	0	Textiles
Prendas de vestir y otras confecciones	0	0	0	0	0	0	0	0	0	0	0	0	0	Prendas de vestir y otras confecciones
Maderas y papeles, y sus manufacturas	382	224	0	53	177	0	76	107	118	145	99	50	220	Maderas y papeles, y sus manufacturas
Madera moldurada distinta de las coníferas	37	0	0	0	0	0	0	0	0	0	0	0	0	Madera moldurada distinta de las coníferas
Las demás maderas molduradas	0	0	0	0	0	0	0	0	0	0	0	0	0	Las demás maderas molduradas
Demás maderas aserradas o debastadas longitudinalmente, cortada o desenrollada	345	174	0	53	0	0	76	0	79	20	0	50	14	Demás maderas aserradas o debastadas longitudinalmente, cortada o desenrollada
Químicos	0	0	0	0	0	0	0	0	0	0	0	0	0	Químicos
Resto de productos químicos	0	0	0	0	0	0	0	0	0	0	0	0	0	Resto de productos químicos
Sidero-metalúrgicos y joyería	0	0	0	0	0	0	0	0	0	0	0	0	0	Sidero-metalúrgicos y joyería
Metal-mecánicos	0	0	0	0	0	0	0	0	0	0	0	0	0	Metal-mecánicos
Otros	0	0	0	0	0	0	0	0	0	0	0	0	0	Otros
Resto de productos no tradicionales	0	0	0	0	0	0	0	0	0	0	0	0	0	Resto de productos no tradicionales
<b>TOTAL EXPORTACIONES</b>	<b>2 722</b>	<b>4 159</b>	<b>2 913</b>	<b>2 286</b>	<b>4 383</b>	<b>9 073</b>	<b>9 535</b>	<b>2 423</b>	<b>3 413</b>	<b>3 699</b>	<b>3 310</b>	<b>8 290</b>	<b>6 424</b>	<b>TOTAL EXPORTACIONES</b>

1/ Cifras preliminares.

FUENTE: SUNAT.

ELABORACIÓN: BCRP, Sucursal Cusco, Departamento de Estudios Económicos.



**ANEXO 6**

**MADRE DE DIOS: IMPORTACIONES SEGÚN USO O DESTINO ECONÓMICO 1/ 2/**  
(Valores FOB en Miles de US\$)

	2016								2017					
	MAY	JUN	JUL	AGO	SET	OCT	NOV	DIC	ENE	FEB	MAR	ABR	MAY	
<b>I. Bienes de consumo</b>	<b>926</b>	<b>293</b>	<b>1 196</b>	<b>639</b>	<b>231</b>	<b>185</b>	<b>349</b>	<b>241</b>	<b>436</b>	<b>1 156</b>	<b>1 116</b>	<b>940</b>	<b>575</b>	<b>I. Bienes de consumo</b>
No duraderos	925	293	1 196	639	231	185	349	230	436	1 156	1 104	940	563	No duraderos
Duraderos	1	0	0	0	0	0	0	11	0	0	12	0	12	Duraderos
<b>II. Insumos</b>	<b>96</b>	<b>226</b>	<b>65</b>	<b>293</b>	<b>369</b>	<b>569</b>	<b>222</b>	<b>186</b>	<b>383</b>	<b>138</b>	<b>202</b>	<b>154</b>	<b>309</b>	<b>II. Insumos</b>
Combustibles, lubricantes y conexos	22	0	0	13	42	0	0	0	0	43	0	0	55	Combustibles, lubricantes y conexos
Materias primas para la agricultura	0	0	0	0	0	195	0	0	0	0	0	0	0	Materias primas para la agricultura
Materias primas para la industria	74	226	65	280	327	374	222	186	383	95	202	154	254	Materias primas para la industria
<b>III. Bienes de capital</b>	<b>124</b>	<b>470</b>	<b>112</b>	<b>262</b>	<b>112</b>	<b>122</b>	<b>81</b>	<b>227</b>	<b>115</b>	<b>160</b>	<b>356</b>	<b>389</b>	<b>202</b>	<b>III. Bienes de capital</b>
Materiales de construcción	113	449	112	224	112	114	75	192	115	160	290	85	202	Materiales de construcción
Para la agricultura	0	0	0	4	0	8	0	0	0	0	48	32	0	Para la agricultura
Para la industria	11	21	0	33	0	0	6	35	0	0	18	272	0	Para la industria
Equipos de transporte	0	0	0	1	0	0	0	0	0	0	0	0	0	Equipos de transporte
<b>IV. Otros bienes</b>	<b>0</b>	<b>0</b>	<b>0</b>	<b>0</b>	<b>0</b>	<b>0</b>	<b>0</b>	<b>0</b>	<b>0</b>	<b>0</b>	<b>0</b>	<b>0</b>	<b>0</b>	<b>IV. Otros bienes</b>
<b>TOTAL</b>	<b>1 146</b>	<b>989</b>	<b>1 373</b>	<b>1 194</b>	<b>712</b>	<b>876</b>	<b>652</b>	<b>654</b>	<b>934</b>	<b>1 454</b>	<b>1 674</b>	<b>1 483</b>	<b>1 086</b>	<b>TOTAL</b>

1/ Cifras preliminares.

2/ Debido al redondeo de los datos parciales, los totales pueden diferir de la suma de las partes.

FUENTE: SUNAT.

ELABORACIÓN: BCRP, Sucursal Cusco. Departamento de Estudios Económicos.

**ANEXO 7**

**MADRE DE DIOS: IMPORTACIONES SEGÚN USO O DESTINO ECONÓMICO 1/2/**  
(Valores FOB en Miles de US\$)

GRUPO	2 016								2 017					GRUPO
	MAY	JUN	JUL	AGO	SEP	OCT	NOV	DIC	ENE	FEB	MAR	ABR	MAY	
<b>BIENES DE CONSUMO</b>	<b>926</b>	<b>293</b>	<b>1 196</b>	<b>639</b>	<b>231</b>	<b>185</b>	<b>349</b>	<b>241</b>	<b>436</b>	<b>1 156</b>	<b>1 116</b>	<b>940</b>	<b>575</b>	<b>BIENES DE CONSUMO</b>
<b>Bienes de consumo no duradero</b>	<b>925</b>	<b>293</b>	<b>1 196</b>	<b>639</b>	<b>231</b>	<b>185</b>	<b>349</b>	<b>230</b>	<b>436</b>	<b>1 156</b>	<b>1 104</b>	<b>940</b>	<b>563</b>	<b>Bienes de consumo no duradero</b>
Productos alimenticios primarios	777	123	925	197	20	0	25	126	271	1 053	849	725	246	Productos alimenticios primarios
Productos alimenticios elaborados	80	158	153	351	139	185	240	103	164	103	255	198	220	Productos alimenticios elaborados
Bebidas	0	11	0	28	0	0	0	0	0	0	0	17	0	Bebidas
Otros bienes de consumo no duradero	68	0	118	63	72	0	84	1	1	0	0	0	98	Otros bienes de consumo no duradero
<b>Bienes de consumo duradero</b>	<b>1</b>	<b>0</b>	<b>0</b>	<b>0</b>	<b>0</b>	<b>0</b>	<b>0</b>	<b>11</b>	<b>0</b>	<b>0</b>	<b>12</b>	<b>0</b>	<b>12</b>	<b>Bienes de consumo duradero</b>
Obj.de adorno de uso personal, instrumento musical y otros	0	0	0	0	0	0	0	0	0	0	0	0	0	Obj.de adorno de uso personal, instrumento musical y otros
Muebles y otro equipo para el hogar	1	0	0	0	0	0	0	11	0	0	0	0	0	Muebles y otro equipo para el hogar
<b>INSUMOS</b>	<b>96</b>	<b>226</b>	<b>65</b>	<b>293</b>	<b>369</b>	<b>569</b>	<b>222</b>	<b>186</b>	<b>383</b>	<b>138</b>	<b>202</b>	<b>154</b>	<b>309</b>	<b>INSUMOS</b>
<b>Materias primas para la agricultura</b>	<b>0</b>	<b>0</b>	<b>0</b>	<b>0</b>	<b>0</b>	<b>195</b>	<b>0</b>	<b>0</b>	<b>0</b>	<b>0</b>	<b>0</b>	<b>0</b>	<b>0</b>	<b>Materias primas para la agricultura</b>
Alimentos para animales semielaborados	0	0	0	0	0	0	0	0	0	0	0	0	0	Alimentos para animales semielaborados
<b>Materias primas para la industria</b>	<b>74</b>	<b>226</b>	<b>65</b>	<b>280</b>	<b>327</b>	<b>374</b>	<b>222</b>	<b>186</b>	<b>383</b>	<b>95</b>	<b>202</b>	<b>154</b>	<b>254</b>	<b>Materias primas para la industria</b>
Productos alimenticios primarios	39	16	41	64	16	24	33	73	0	17	0	0	0	Productos alimenticios primarios
Productos alimenticios semielaborados	0	0	0	0	22	0	0	0	0	0	0	0	0	Productos alimenticios semielaborados
Productos agropecuarios no alimenticios semielaborados	21	11	4	0	72	38	112	0	133	0	0	46	0	Productos agropecuarios no alimenticios semielaborados
Productos mineros elaborados	13	163	0	93	124	194	0	112	174	0	111	107	210	Productos mineros elaborados
Productos químico - farmacéuticos primarios	0	18	21	26	0	17	17	0	0	0	9	0	0	Productos químico - farmacéuticos primarios
<b>BIENES DE CAPITAL</b>	<b>124</b>	<b>470</b>	<b>112</b>	<b>262</b>	<b>112</b>	<b>122</b>	<b>81</b>	<b>227</b>	<b>115</b>	<b>160</b>	<b>356</b>	<b>389</b>	<b>202</b>	<b>BIENES DE CAPITAL</b>
<b>Materiales de construcción</b>	<b>113</b>	<b>449</b>	<b>112</b>	<b>224</b>	<b>112</b>	<b>114</b>	<b>75</b>	<b>192</b>	<b>115</b>	<b>160</b>	<b>290</b>	<b>85</b>	<b>202</b>	<b>Materiales de construcción</b>
Materiales de construcción - elaborados	113	449	112	224	112	114	75	192	115	160	290	85	202	Materiales de construcción - elaborados
<b>Para la agricultura</b>	<b>0</b>	<b>0</b>	<b>0</b>	<b>4</b>	<b>0</b>	<b>8</b>	<b>0</b>	<b>0</b>	<b>0</b>	<b>0</b>	<b>48</b>	<b>32</b>	<b>0</b>	<b>Para la agricultura</b>
Bienes de capital para la agricultura-maquinas y herramientas	0	0	0	4	0	8	0	0	0	0	48	32	0	Bienes de capital para la agricultura-maquinas y herramientas
<b>Para la industria</b>	<b>11</b>	<b>21</b>	<b>0</b>	<b>33</b>	<b>0</b>	<b>0</b>	<b>6</b>	<b>35</b>	<b>0</b>	<b>0</b>	<b>18</b>	<b>272</b>	<b>0</b>	<b>Para la industria</b>
Bienes de capital para la industria-maquinas y aparatos de ofic. serv. y científicos	0	0	0	0	0	0	0	0	0	0	0	0	0	Bienes de capital para la industria-maquinas y aparatos de ofic. serv. y científicos
Bienes de capital para la industria-partes y accesorios de maquinaria industrial	0	0	0	12	0	0	0	2	0	0	0	3	0	Bienes de capital para la industria-partes y accesorios de maquinaria industrial
Bienes de capital para la industria-otro equipo fijo	10	21	0	18	0	0	6	34	0	0	18	269	0	Bienes de capital para la industria-otro equipo fijo
Bienes de capital para la industria-otro equipo fijo	0	0	0	0	0	0	0	0	0	0	0	0	0	Bienes de capital para la industria-otro equipo fijo
<b>TOTAL IMPORTACIONES</b>	<b>1 146</b>	<b>989</b>	<b>1 373</b>	<b>1 194</b>	<b>712</b>	<b>876</b>	<b>652</b>	<b>654</b>	<b>934</b>	<b>1 454</b>	<b>1 674</b>	<b>1 483</b>	<b>1 086</b>	<b>TOTAL IMPORTACIONES</b>

1/ Otras preliminares.

2/ Debido al redondeo de los datos parciales, los totales pueden diferir de la suma de las partes.

FUENTE: SUNAT.

ELABORACIÓN: BCRP, Sucursal Cusco. Departamento de Estudios Económicos.



**ANEXO 8**

**MADRE DE DIOS: INGRESOS CORRIENTES DEL GOBIERNO CENTRAL**

(Miles de soles)

	2016								2017					
	MAY	JUN	JUL	AGO	SET	OCT	NOV	DIC	ENE	FEB	MAR	ABR	MAY	
<b>I. INGRESOS TRIBUTARIOS</b>	<b>6 415</b>	<b>4 906</b>	<b>5 594</b>	<b>6 766</b>	<b>6 012</b>	<b>6 210</b>	<b>6 885</b>	<b>5 726</b>	<b>6 330</b>	<b>4 952</b>	<b>5 466</b>	<b>7 209</b>	<b>6 140</b>	<b>I. INGRESOS TRIBUTARIOS</b>
<b>1. Impuestos a los Ingresos</b>	<b>4 502</b>	<b>3 353</b>	<b>3 833</b>	<b>4 763</b>	<b>4 077</b>	<b>4 225</b>	<b>4 021</b>	<b>3 863</b>	<b>4 068</b>	<b>3 550</b>	<b>3 508</b>	<b>4 800</b>	<b>3 558</b>	<b>1. Impuestos a los Ingresos</b>
- Personas Naturales	721	654	727	850	651	645	635	718	922	734	673	759	792	- Personas Naturales
- Personas Jurídicas	2 827	2 598	3 026	3 672	3 220	3 543	3 345	3 064	3 119	2 794	2 028	2 117	2 014	- Personas Jurídicas
- Regularización	954	101	80	241	206	37	41	81	27	22	807	1 924	752	- Regularización
<b>2. Impuestos a la Importación</b>	<b>45</b>	<b>19</b>	<b>18</b>	<b>84</b>	<b>26</b>	<b>57</b>	<b>52</b>	<b>62</b>	<b>11</b>	<b>12</b>	<b>5</b>	<b>5</b>	<b>5</b>	<b>2. Impuestos a la Importación</b>
<b>3. Impuestos General a las Ventas</b>	<b>724</b>	<b>844</b>	<b>732</b>	<b>824</b>	<b>1 006</b>	<b>1 032</b>	<b>1 872</b>	<b>910</b>	<b>1 080</b>	<b>751</b>	<b>942</b>	<b>852</b>	<b>916</b>	<b>3. Impuestos General a las Ventas</b>
- Operaciones Internas	669	792	719	622	820	831	1 387	862	961	702	847	787	899	- Operaciones Internas
- Operaciones Externas	55	52	13	202	186	201	485	48	119	49	95	65	17	- Operaciones Externas
<b>4. Impuestos Selectivo al Consumo</b>	<b>0</b>	<b>16</b>	<b>0</b>	<b>43</b>	<b>0</b>	<b>0</b>	<b>0</b>	<b>0</b>	<b>0</b>	<b>0</b>	<b>0</b>	<b>21</b>	<b>0</b>	<b>4. Impuestos Selectivo al Consumo</b>
<b>5. Otros Ingresos Tributarios</b>	<b>1 144</b>	<b>674</b>	<b>1 011</b>	<b>1 052</b>	<b>903</b>	<b>896</b>	<b>940</b>	<b>891</b>	<b>1 171</b>	<b>639</b>	<b>1 011</b>	<b>1 531</b>	<b>1 661</b>	<b>5. Otros Ingresos Tributarios</b>
<b>II. INGRESOS NO TRIBUTARIOS</b>	<b>139</b>	<b>133</b>	<b>111</b>	<b>1 546</b>	<b>121</b>	<b>236</b>	<b>531</b>	<b>235</b>	<b>12</b>	<b>1 411</b>	<b>204</b>	<b>75</b>	<b>391</b>	<b>II. INGRESOS NO TRIBUTARIOS</b>
<b>INGRESOS CORRIENTES (I+II)</b>	<b>6 554</b>	<b>5 039</b>	<b>5 705</b>	<b>8 312</b>	<b>6 133</b>	<b>6 446</b>	<b>7 416</b>	<b>5 961</b>	<b>6 342</b>	<b>6 363</b>	<b>5 670</b>	<b>7 284</b>	<b>6 531</b>	<b>INGRESOS CORRIENTES (I+II)</b>

FUENTE: SUNAT

ELABORACIÓN: BCRP. Sucursal Cusco. Departamento de Estudios Económicos.

**ANEXO 9**

**MADRE DE DIOS: EJECUCIÓN DEL PRESUPUESTO DE GASTOS DEL GOBIERNO NACIONAL 1/ 2/**  
(Millones de soles)

	2016								2017					
	MAY	JUN	JUL	AGO	SET	OCT	NOV	DIC	ENE	FEB	MAR	ABR	MAY	
<b>GASTOS NO FINANCIEROS</b>	<b>26</b>	<b>15</b>	<b>15</b>	<b>23</b>	<b>14</b>	<b>126</b>	<b>19</b>	<b>27</b>	<b>9</b>	<b>13</b>	<b>15</b>	<b>114</b>	<b>36</b>	<b>GASTOS NO FINANCIEROS</b>
<b>a. GASTOS CORRIENTES</b>	<b>22</b>	<b>12</b>	<b>13</b>	<b>21</b>	<b>10</b>	<b>21</b>	<b>13</b>	<b>20</b>	<b>8</b>	<b>11</b>	<b>13</b>	<b>14</b>	<b>34</b>	<b>a. GASTOS CORRIENTES</b>
1. Remuneraciones	5	6	7	5	5	5	5	6	6	6	6	6	5	1. Remuneraciones
2. Bienes y servicios	15	4	4	15	4	15	6	11	2	3	5	4	26	2. Bienes y servicios
3. Transferencias	2	2	2	1	1	2	2	2	0	2	2	4	2	3. Transferencias
<b>b. GASTO DE CAPITAL</b>	<b>4</b>	<b>3</b>	<b>3</b>	<b>2</b>	<b>4</b>	<b>105</b>	<b>6</b>	<b>8</b>	<b>1</b>	<b>2</b>	<b>2</b>	<b>100</b>	<b>2</b>	<b>b. GASTO DE CAPITAL</b>
1. Formación bruta de capital	4	2	3	2	4	105	6	8	1	2	2	100	2	1. Formación bruta de capital
2. Otros gastos de capital	0	1	0	0	0	0	0	0	0	0	0	0	0	2. Otros gastos de capital

1/ Información actualizada al 31 de marzo de 2017.

2/ Debido al redondeo de los datos parciales, los totales pueden diferir de la suma de las partes.

Fuente: MEF, BCRP - Departamento de Estadísticas Fiscales.

Elaboración: BCRP, Sucursal Cusco. Departamento de Estudios Económicos.



**ANEXO 10**

**MADRE DE DIOS: EJECUCIÓN DEL PRESUPUESTO DE GASTOS DEL GOBIERNO REGIONAL 1/ 2/**  
(Millones de soles)

	2016								2017					
	MAY	JUN	JUL	AGO	SET	OCT	NOV	DIC	ENE	FEB	MAR	ABR	MAY	
<b>GASTOS NO FINANCIEROS</b>	<b>29</b>	<b>26</b>	<b>21</b>	<b>29</b>	<b>25</b>	<b>24</b>	<b>25</b>	<b>55</b>	<b>20</b>	<b>16</b>	<b>21</b>	<b>18</b>	<b>20</b>	<b>GASTOS NO FINANCIEROS</b>
<b>a. GASTOS CORRIENTES</b>	<b>15</b>	<b>17</b>	<b>16</b>	<b>16</b>	<b>15</b>	<b>14</b>	<b>14</b>	<b>29</b>	<b>17</b>	<b>13</b>	<b>15</b>	<b>13</b>	<b>15</b>	<b>a. GASTOS CORRIENTES</b>
1. Remuneraciones	9	9	10	10	9	9	9	14	14	9	9	9	9	1. Remuneraciones
2. Bienes y servicios	5	7	5	6	5	5	5	12	3	4	5	4	5	2. Bienes y servicios
3. Transferencias	0	0	1	1	1	0	0	3	1	1	1	0	1	3. Transferencias
<b>b. GASTO DE CAPITAL</b>	<b>15</b>	<b>9</b>	<b>6</b>	<b>13</b>	<b>10</b>	<b>10</b>	<b>11</b>	<b>25</b>	<b>2</b>	<b>3</b>	<b>6</b>	<b>5</b>	<b>5</b>	<b>b. GASTO DE CAPITAL</b>
1. Formación bruta de capital	11	9	6	13	10	10	11	25	2	3	6	5	5	1. Formación bruta de capital
2. Otros gastos de capital	4	1	0	0	0	0	0	0	0	0	0	0	0	2. Otros gastos de capital

1/ Información actualizada al 31 de marzo de 2017.

2/ Debido al redondeo de los datos parciales, los totales pueden diferir de la suma de las partes.

Fuente: MEF, BCRP - Departamento de Estadísticas Fiscales.

Elaboración: BCRP, Sucursal Cusco. Departamento de Estudios Económicos.



ANEXO 11

**MADRE DE DIOS: EJECUCIÓN DEL PRESUPUESTO DE GASTOS DE LOS GOBIERNOS LOCALES 1/ 2/**  
(Millones de soles)

	2016								2017					
	MAY	JUN	JUL	AGO	SET	OCT	NOV	DIC	ENE	FEB	MAR	ABR	MAY	
<b>GASTOS NO FINANCIEROS</b>	6	6	7	7	13	7	8	16	2	6	7	6	6	<b>GASTOS NO FINANCIEROS</b>
<b>a. GASTOS CORRIENTES</b>	4	4	4	4	3	3	3	5	2	3	4	3	4	<b>a. GASTOS CORRIENTES</b>
1. Remuneraciones	1	1	1	1	1	1	1	1	1	1	1	1	1	1. Remuneraciones
2. Bienes y servicios	2	2	2	2	2	2	2	3	1	2	3	2	2	2. Bienes y servicios
3. Transferencias	0	0	0	0	0	0	0	1	0	0	0	0	0	3. Transferencias
<b>b. GASTO DE CAPITAL</b>	2	3	3	3	10	4	5	11	0	3	3	3	2	<b>b. GASTO DE CAPITAL</b>
1. Formación bruta de capital	2	3	3	3	10	4	5	11	0	3	3	2	2	1. Formación bruta de capital
2. Otros gastos de capital	0	0	0	0	0	0	0	0	0	0	0	0	0	2. Otros gastos de capital

1/ Información actualizada al 31 de marzo de 2017.

2/ Debido al redondeo de los datos parciales, los totales pueden diferir de la suma de las partes.

Fuente: MEF, BCRP - Departamento de Estadísticas Fiscales.

Elaboración: BCRP, Sucursal Cusco. Departamento de Estudios Económicos.

**ANEXO 12**

**MADRE DE DIOS: CRÉDITO 1/ 2/**  
(Saldos en Millones de Soles)

INSTITUCIONES	2016								2017					INSTITUCIONES
	MAY	JUN	JUL	AGO	SET	OCT	NOV	DIC	ENE	FEB	MAR	ABR	MAY	
I. BANCO DE LA NACIÓN	26	26	26	26	27	27	28	28	28	29	30	31	31	I. BANCO DE LA NACIÓN
II. AGROBANCO	19	19	19	19	20	19	16	12	13	14	13	15	15	II. AGROBANCO
III. BANCA MULTIPLE	159	158	159	161	165	169	173	172	172	171	176	176	176	III. BANCA MULTIPLE
IV. INSTITUCIONES NO BANCARIAS	296	293	295	295	299	302	309	315	316	320	322	323	328	IV. INSTITUCIONES NO BANCARIAS
Cajas Municipales	254	251	253	253	256	259	264	269	270	273	275	276	279	Cajas Municipales
Financieras	41	42	42	42	43	43	44	46	46	47	47	48	48	Financieras
<b>TOTAL</b>	<b>499</b>	<b>495</b>	<b>498</b>	<b>502</b>	<b>510</b>	<b>517</b>	<b>526</b>	<b>527</b>	<b>530</b>	<b>534</b>	<b>541</b>	<b>545</b>	<b>549</b>	<b>TOTAL</b>
En M/N	491	486	489	493	501	508	517	519	522	526	534	538	543	En M/N
En M/E	9	9	9	9	9	10	9	9	8	7	7	7	6	En M/E

1/ Cifras preliminares.

2/ Debido al redondeo de los datos parciales, los totales pueden diferir de la suma de las partes.

FUENTE: Superintendencia de Banca, seguros y AFP (SBS).

Elaboración: BCRP, Sucursal Cusco. Departamento de Estudios Económicos.

ANEXO 13

MADRE DE DIOS: DEPÓSITOS 1/ 2/

(Saldos en Millones de Soles)

INSTITUCIONES	2016								2017					INSTITUCIONES
	MAY	JUN	JUL	AGO	SET	OCT	NOV	DIC	ENE	FEB	MAR	ABR	MAY	
<b>I. EMPRESAS BANCARIAS 3/</b>	<b>193</b>	<b>194</b>	<b>197</b>	<b>202</b>	<b>206</b>	<b>193</b>	<b>195</b>	<b>198</b>	<b>199</b>	<b>192</b>	<b>193</b>	<b>192</b>	<b>195</b>	<b>I. EMPRESAS BANCARIAS 3/</b>
<b>Depósitos a la vista</b>	77	77	76	80	81	71	69	72	74	72	74	70	68	<b>Depósitos a la vista</b>
En m/n	65	61	62	64	65	56	57	54	58	55	58	55	54	En m/n
En m/e	12	16	14	16	17	15	12	18	17	17	16	15	14	En m/e
<b>Depósitos de ahorro</b>	<b>91</b>	<b>92</b>	<b>96</b>	<b>98</b>	<b>101</b>	<b>99</b>	<b>100</b>	<b>101</b>	<b>100</b>	<b>95</b>	<b>95</b>	<b>97</b>	<b>101</b>	<b>Depósitos de ahorro</b>
En m/n	75	76	80	82	84	82	83	84	83	80	80	80	80	En m/n
En m/e	17	16	16	17	17	17	18	17	17	16	15	17	21	En m/e
<b>Depósitos a plazo</b>	<b>25</b>	<b>25</b>	<b>24</b>	<b>24</b>	<b>24</b>	<b>22</b>	<b>26</b>	<b>26</b>	<b>25</b>	<b>25</b>	<b>25</b>	<b>25</b>	<b>25</b>	<b>Depósitos a plazo</b>
En m/n	21	21	20	20	20	19	22	22	22	22	21	21	23	En m/n
En m/e	4	4	4	4	4	4	4	4	3	3	3	3	2	En m/e
<b>II. INSTITUCIONES NO BANCARIAS</b>	<b>97</b>	<b>98</b>	<b>102</b>	<b>104</b>	<b>106</b>	<b>109</b>	<b>109</b>	<b>108</b>	<b>109</b>	<b>113</b>	<b>111</b>	<b>109</b>	<b>114</b>	<b>II. INSTITUCIONES NO BANCARIAS</b>
<b>Depósitos a la vista</b>	0	0	0	0	0	0	0	0	0	0	0	0	0	<b>Depósitos a la vista</b>
En m/n	0	0	0	0	0	0	0	0	0	0	0	0	0	En m/n
En m/e	0	0	0	0	0	0	0	0	0	0	0	0	0	En m/e
<b>Depósitos de ahorro</b>	<b>59</b>	<b>59</b>	<b>62</b>	<b>64</b>	<b>64</b>	<b>67</b>	<b>67</b>	<b>65</b>	<b>65</b>	<b>70</b>	<b>67</b>	<b>65</b>	<b>68</b>	<b>Depósitos de ahorro</b>
En m/n	56	56	60	61	61	65	65	63	63	68	65	63	66	En m/n
En m/e	3	3	3	3	3	2	2	2	2	2	3	2	2	En m/e
<b>Depósitos a plazo</b>	<b>38</b>	<b>38</b>	<b>39</b>	<b>40</b>	<b>42</b>	<b>42</b>	<b>43</b>	<b>43</b>	<b>43</b>	<b>43</b>	<b>44</b>	<b>44</b>	<b>46</b>	<b>Depósitos a plazo</b>
En m/n	35	36	37	37	39	39	40	40	41	41	42	42	43	En m/n
En m/e	3	2	3	3	3	3	3	3	2	2	2	2	2	En m/e
<b>III. TOTAL</b>	<b>290</b>	<b>291</b>	<b>299</b>	<b>306</b>	<b>312</b>	<b>302</b>	<b>305</b>	<b>307</b>	<b>308</b>	<b>305</b>	<b>305</b>	<b>301</b>	<b>308</b>	<b>III. TOTAL</b>
<b>Depósitos a la vista</b>	<b>77</b>	<b>77</b>	<b>76</b>	<b>80</b>	<b>81</b>	<b>71</b>	<b>69</b>	<b>72</b>	<b>74</b>	<b>72</b>	<b>74</b>	<b>70</b>	<b>68</b>	<b>Depósitos a la vista</b>
En m/n	65	61	62	64	65	56	57	54	58	55	58	55	54	En m/n
En m/e	12	16	14	16	17	15	12	18	17	17	16	15	14	En m/e
<b>Depósitos de ahorro</b>	<b>150</b>	<b>151</b>	<b>159</b>	<b>162</b>	<b>165</b>	<b>166</b>	<b>167</b>	<b>166</b>	<b>165</b>	<b>165</b>	<b>162</b>	<b>162</b>	<b>169</b>	<b>Depósitos de ahorro</b>
En m/n	131	133	140	143	146	147	147	147	146	147	144	143	146	En m/n
En m/e	19	18	19	19	20	19	20	19	19	18	18	19	23	En m/e
<b>Depósitos a plazo</b>	<b>63</b>	<b>63</b>	<b>64</b>	<b>64</b>	<b>65</b>	<b>64</b>	<b>68</b>	<b>68</b>	<b>68</b>	<b>68</b>	<b>69</b>	<b>69</b>	<b>71</b>	<b>Depósitos a plazo</b>
En m/n	56	57	57	58	59	58	62	62	63	62	63	63	67	En m/n
En m/e	6	6	7	7	6	6	6	6	6	6	6	6	4	En m/e

1/ Cifras preliminares.

2/ Debido al redondeo de los datos parciales, los totales pueden diferir de la suma de las partes.

3/ Banca Múltiple y Banco de la Nación

FUENTE: Superintendencia de Banca, seguros y AFP (SBS).

Elaboración: BCRP, Sucursal Cusco. Departamento de Estudios Económicos.



**ANEXO 14**

**MADRE DE DIOS: CARTERA PESADA 1/**  
(En porcentajes)

ENTIDADES FINANCIERAS	2016									2017				ENTIDADES FINANCIERAS
	ABR	MAY	JUN	JUL	AGO	SET	OCT	NOV	DIC	ENE	FEB	MAR	ABR	
<b>I. BANCO DE LA NACIÓN</b>	1,6	1,8	1,9	1,9	1,9	1,8	1,8	1,8	2,1	2,3	2,3	2,3	2,4	<b>I. BANCO DE LA NACIÓN</b>
<b>II. AGROBANCO</b>	14,3	13,0	11,4	12,1	11,9	11,6	12,4	14,8	21,9	17,4	17,3	17,9	15,2	<b>II. AGROBANCO</b>
<b>III. BANCA MÚLTIPLE</b>	7,5	9,3	9,6	9,6	10,0	9,2	8,7	8,5	8,0	7,8	8,0	8,2	8,1	<b>III. BANCA MÚLTIPLE</b>
<b>IV. INSTITUCIONES NO BANCARIAS</b>	9,9	9,7	8,2	8,3	7,9	7,4	7,3	7,1	6,1	6,4	6,2	6,1	6,2	<b>IV. INSTITUCIONES NO BANCARIAS</b>
Cajas Municipales	10,3	10,2	8,5	8,6	8,2	7,6	7,4	7,3	6,3	6,5	6,3	6,3	6,4	Cajas Municipales
Cajas Rurales de Ahorro y Crédito	-	-	-	-	-	-	-	-	-	-	-	-	-	Cajas Rurales de Ahorro y Crédito
Edpymes	-	-	-	-	-	-	-	-	-	-	-	-	-	Edpymes
Financieras	7,6	7,1	6,8	6,3	6,5	6,3	6,1	5,8	5,2	5,3	5,5	4,8	4,9	Financieras
<b>TOTAL</b>	<b>8,9</b>	<b>9,3</b>	<b>8,5</b>	<b>8,5</b>	<b>8,4</b>	<b>7,9</b>	<b>7,6</b>	<b>7,5</b>	<b>6,9</b>	<b>6,9</b>	<b>6,9</b>	<b>6,9</b>	<b>6,9</b>	<b>TOTAL</b>

1/ Cifras Preliminares.

FUENTE: Superintendencia de Banca, Seguros y AFP (SBS).

ELABORACION: BCRP, Sucursal Cusco. Departamento de Estudios Económicos.