

BANCO CENTRAL DE RESERVA DEL PERÚ
SUCURSAL CUSCO



MADRE DE DIOS: Síntesis de Actividad Económica
Abril 2017¹

Departamento de Estudios Económicos

El Banco Central de Reserva del Perú (BCRP) ha considerado presentar un conjunto de indicadores sectoriales de actividad económica con la finalidad de poder realizar el seguimiento del desempeño de la economía departamental. Para el sector real, se ha utilizado el Valor Bruto de Producción a precios del año 2007 para los sectores disponibles. Cabe señalar que a partir de febrero 2016, el Instituto Nacional de Estadística (INEI) ha realizado el cambio de año base (de 1994 a 2007) para la construcción del Producto Bruto Interno (PBI) nacional, estando en elaboración la desagregación departamental. En la medida que se publique referida información, el BCRP volvería a elaborar para cada departamento un indicador agregado de actividad económica.

¹ En el presente informe participaron Víctor Chique, Jose Apaza y Vanessa Ayma.

ÍNDICE

	<i>Página</i>
RESUMEN EJECUTIVO	3
I. ACTIVIDAD PRODUCTIVA	5
1. Actividad Primaria	5
1.1 Sector agropecuario	5
1.2 Sector pesca	6
1.3 Sector minería	7
2. Otros indicadores sectoriales	8
2.1 Arribos a los establecimientos de hospedaje	8
II. ASPECTOS LABORALES	8
1. Empleo	8
III. SECTOR EXTERNO	9
1. Exportaciones	9
2. Importaciones	10
IV. CRÉDITO Y DEPÓSITOS	11
1. Crédito	11
2. Depósitos	13
V. EJECUCIÓN DEL PRESUPUESTO DE GASTOS DEL GOBIERNO GENERAL	15
1. Gasto No Financiero	15
2. Gasto de capital	15
VI. ENCUESTA DE PERCEPCIÓN REGIONAL	18
VII. ANEXOS	22



RESUMEN EJECUTIVO

Principales hechos de importancia

- En abril, la producción **agropecuaria** aumentó 28,2 por ciento. Sin embargo, la actividad **pesquera** y **minera** se redujeron 43,1 y 20,4 por ciento, respectivamente.
- Con relación a los **otros indicadores de la actividad económica**, creció el crédito (9,8 por ciento); mientras que el empleo formal y la inversión pública se redujeron 9,7 y 7,1 por ciento, respectivamente, así como el número de turistas (-8,4 por ciento).

Actividad Primaria

- El **sector agropecuario** se expandió 28,2 por ciento interanual en abril, asociado a la mayor producción de maíz amarillo, cacao y carne de ave. Entre enero y abril, la producción agropecuaria registró una expansión de 17,5 por ciento, frente a similar periodo de 2016.
- El **sector pesca** decreció 43,1 por ciento, debido a la menor producción de mota y paco. Asimismo, en el acumulado de enero - abril de 2017, el sector registró una caída de 40,0 por ciento.
- La **actividad minera** se redujo 20,4 por ciento interanual. El resultado fue determinado por la menor extracción de oro. En términos acumulados, durante enero – abril de 2017, la producción minera reportó una caída de 34,8 por ciento, respecto a igual periodo de 2016.

Otros Indicadores de Actividad Económica

- El **número de arribos de turistas** decreció 8,4 por ciento interanual en abril, debido a la menor afluencia de turistas nacionales. Durante enero – abril, el flujo acumulado de arribos descendió 17,2 por ciento.
- El **empleo formal** en las empresas de más de 10 trabajadores, en la ciudad de Puerto Maldonado, bajó 9,7 por ciento interanual. Durante enero – abril el empleo formal se redujo 5,7 por ciento, respecto a similar periodo de 2016.
- El **crédito** (S/ 545 millones) se incrementó en 9,8 por ciento, en términos nominales, respecto al saldo de abril del año 2016, asociado al aumento del crédito a personas (15,2 por ciento) y a empresas (7,5 por ciento).
- La **inversión pública** (S/ 107 millones) registró una reducción de 7,1 por ciento en términos reales, por las menores inversiones en el Gobierno Regional y Gobierno Nacional. En el acumulado hasta abril de 2017, la inversión pública mostró una disminución de 5,7 por ciento.

CUADRO N° 1
OTROS INDICADORES DE ACTIVIDAD ECONÓMICA
 (Variación % respecto a similar mes del año anterior)

	Nov.16	Dic.16	Ene.17	Feb.17	Mar.17	Abr.17
Arribos a los establecimientos de hospedaje	↑ 5,6	↑ 12,8	↓ -24,1	↓ -12,1	↓ -23,5	↓ -8,4
Empleo formal urbano 1/	↑ 4,6	↑ 0,7	↓ -7,6	↓ -0,8	↓ -3,9	↓ -9,7
Crédito total 2/	↑ 7,4	↑ 6,8	↑ 7,4	↑ 8,1	↑ 9,1	↑ 9,8
Crédito de consumo 2/	↑ 16,1	↑ 16,6	↑ 17,2	↑ 17,2	↑ 17,9	↑ 16,7
Crédito hipotecario 2/	↑ 15,4	↑ 11,2	↑ 14,6	↑ 12,6	↑ 4,5	↓ -0,3
Inversión Pública 3/	↑ 33,6	↓ -39,3	↑ 76,0	↑ 18,0	↓ -19,3	↓ -7,1

1/ En empresas de 10 a más trabajadores situadas en la ciudad de Puerto Maldonado.

2/ En términos nominales.

3/ En términos reales.

Fuentes: BCRP - Sucursal Cusco, MINCETUR, SBS y MEF.

I. ACTIVIDAD PRODUCTIVA

1. Actividad Primaria

1.1 Sector agropecuario

- La actividad agropecuaria se expandió 28,2 por ciento interanual en abril, explicado por la mayor actividad agrícola (33,8 por ciento) y pecuaria (20,6 por ciento). Asimismo, durante enero-abril, la producción agropecuaria registró un crecimiento de 17,5 por ciento, frente a similar periodo de 2016.
- El incremento de la producción agrícola se presentó en los cultivos destinados al mercado externo y agroindustria (162,3 por ciento), y al mercado interno (19,3 por ciento). En el primer grupo, resaltó la mayor producción de cacao (227,6 por ciento) y maíz amarillo (130,9 por ciento); y en el segundo grupo, destacó la mayor producción de arroz (174,1 por ciento) y yuca (76,2 por ciento). Entre enero y abril, la producción registró un incremento de 19,1 por ciento, reflejo de la mayor producción de maíz amarillo (51,8 por ciento).
- El ascenso de la producción pecuaria se debió al incremento de la producción de carne de ave (33,2 por ciento). Asimismo, la producción acumulada reportó a abril una expansión de 14,4 por ciento, como resultado de la mayor producción de carne de ave (18,9 por ciento).

CUADRO N° 2
SECTOR AGROPECUARIO 1/
(Miles de Toneladas)

Subsectores	Estructura Porcentual 2015 2/	Abril			Enero - Abril				
		2016	2017	Var.%	Contribución al crecimiento 3/	2016	2017	Var.%	Contribución al crecimiento 3/
AGRÍCOLA	55,8			33,8	19,6			19,1	12,3
Orientada al mercado externo y agroindustria 2/	9,5			162,3	9,5			57,1	8,6
Maíz amarillo	8,0	0,5	1,2	130,9	5,2	9,1	13,8	51,8	7,4
Cacao	0,7	0,0	0,1	227,6	3,8	0,1	0,2	147,6	1,1
Café	0,1	0,0	0,0	300,0	0,5	0,0	0,0	166,7	0,1
Caña de azúcar	0,0	0,1	0,1	27,8	0,0	0,3	0,4	47,9	0,0
Palta	0,5	0,0	0,0	-	-	0,0	0,0	-	-
Mango	0,1	0,0	0,0	-	-	0,0	0,0	-	-
Achiote	0,0	0,0	0,0	-	-	0,0	0,0	-	-
Orientada al mercado interno 2/	46,3			19,3	10,0			7,5	3,7
Yuca	2,9	0,8	1,4	76,2	2,2	2,9	4,2	43,5	1,0
Arroz	4,0	0,1	0,4	174,1	2,2	5,1	4,5	-11,4	-1,1
Papaya	4,8	4,1	4,7	15,6	2,1	13,4	15,1	12,9	1,2
Plátano	6,2	1,6	2,1	33,1	2,1	6,1	7,6	23,2	1,1
Pasto Brachiaria	23,8	57,7	60,2	4,3	1,0	237,4	250,1	5,4	1,1
Piña	1,2	0,2	0,4	108,4	0,8	0,8	1,1	36,7	0,3
Naranja	0,3	0,1	0,1	20,2	0,1	0,1	0,1	20,2	0,0
Copoazú	0,6	0,1	0,1	-10,3	-0,2	0,3	0,4	17,1	0,2
PECUARIO	44,2			20,6	8,7			14,4	5,1
Carne de ave 4/	24,5	0,5	0,7	33,2	7,3	2,1	2,5	18,9	3,5
Carne de vacuno 4/	8,2	0,2	0,2	10,1	0,9	0,7	0,8	7,0	0,5
Huevo	7,3	0,2	0,2	4,9	0,4	0,9	1,0	14,9	0,9
Carne de porcino 4/	1,2	0,1	0,1	10,5	0,2	0,2	0,2	8,3	0,1
Carne de ovino 4/	0,1	0,0	0,0	0,0	0,0	0,0	0,0	-7,1	0,0
Leche	2,9	0,1	0,1	-11,2	-0,2	0,6	0,7	1,5	0,0
SECTOR AGROPECUARIO	100,0			28,2	28,2			17,5	17,5

1/ Cifras preliminares.

2/ A precios de 2007.

3/ En base a la estructura de similar periodo de 2016.

4/ Peso neto.

Fuente: MINAGRI - Madre de Dios.

Elaboración: BCRP, Sucursal Cusco, Departamento de Estudios Económicos.



- En cuanto al avance de las siembras correspondiente a la actual campaña agrícola, se ha instalado un total de 14 860 hectáreas, mayor en 4,3 por ciento en comparación a similar periodo de la campaña anterior; habiéndose sembrado más cultivos transitorios (23,0 por ciento), específicamente yuca (69,0 por ciento) y maíz amarillo (42,9 por ciento).

CUADRO N° 3
SUPERFICIE SEMBRADA 1/
(Hectáreas)

	Campaña agrícola 2/		Variación	
	2015/2016	2016/2017	Absoluta	Porcentual
CULTIVOS TRANSITORIOS	7 685	9 456	1 771	23,0
Maíz amarillo	4 022	5 749	1 727	42,9
Arroz	2 565	2 397	-168	-6,5
Yuca	532	899	367	69,0
Maíz choclo	0	0	0	-
Uncucha	63	42	-21	-33,3
Camote	47	35	-12	-25,5
Piña	64	78	14	21,9
Caña de azúcar	24	7	-17	-70,8
Sandía	8	9	1	12,5
Soya	0	0	0	-
Tomate	2	0	-2	-100,0
Zapallo	4	5	1	25,0
Otros	354	235	-119	-33,6
CULTIVOS PERMANENTES	6 563	5 404	-1 159	-17,7
Papaya	1 862	702	-1 160	-62,3
Cacao	996	1 777	781	78,4
Pasto Brachiaria	2 625	1 697	-928	-35,4
Plátano	902	986	84	9,3
Otros	178	242	64	36,0
Total	14 248	14 860	612	4,3

1/ Cifras preliminares.

2/ De agosto 2016 a abril 2017.

Fuente: MINAGRI - Madre de Dios

Elaboración: BCRP, Sucursal Cusco. Departamento de Estudios Económicos.

1.2 Sector pesca

- En abril, la producción pesquera se redujo 43,1 por ciento interanual, explicado por la menor extracción de mota (-98,2 por ciento) y paco (-36,7 por ciento).
- En el periodo enero-abril de 2017, el sector decreció 40,0 por ciento interanual, explicado por la menor producción de mota (-97,8 por ciento) y gamitana (-49,3 por ciento).

CUADRO N° 4
SECTOR PESCA 1/
(En toneladas)

	Abril			Enero-Abril		
	2016	2017	Var. %	2016	2017	Var. %
Consumo Humano Directo						
Fresco 2/	52	29	-44,7	234	139	-40,6
SECTOR PESCA			-43,1			-40,0

1/ Cifras preliminares.

2/ A precios de 2007

Fuente: PRODUCE - Madre de Dios.

Elaboración: BCRP, Sucursal Cusco. Departamento de Estudios Económicos.



1.3 Sector minería

- En abril de 2017, la actividad minera decreció 20,4 por ciento, respecto a similar mes del año pasado, el resultado fue determinado por la menor extracción de oro.
- En términos acumulados, durante enero - abril, la producción minera reportó una caída de 34,8 por ciento, respecto al mismo periodo de 2016.

**CUADRO N° 5
SECTOR MINERÍA 1/
(Variación % real respecto a similar periodo del año anterior)**

Mineral	Estructura Porcentual 2015 2/	Abril				Enero - Abril			
		2016	2017	Var.%	Contribución 3/	2016	2017	Var.%	Contribución 3/
Oro (Onzas Troy)	100,0	45 084	35 872	-20,4	-20,4	225 520	147 076	-34,8	-34,8
SECTOR MINERÍA	100,0			-20,4	-20,4			-34,8	-34,8

1/ Cifras preliminares.

2/ A precios de 2007.

3/ En base a la estructura de similar periodo de 2016.

Fuente: Ministerio de Energía y Minas.

Elaboración: BCRP, Sucursal Cusco. Departamento de Estudios Económicos.

**GRÁFICO N° 1
EVOLUCIÓN DE LA PRODUCCIÓN MINERA
(Variación % real respecto a similar mes del año anterior)**

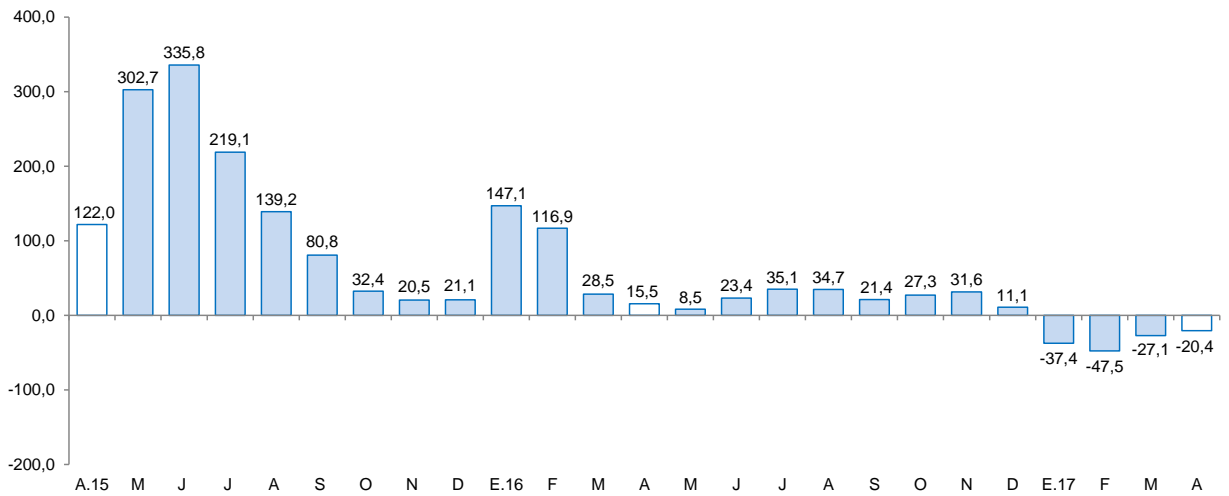

Fuente: MINEM.

Elaboración: BCRP, Sucursal Cusco, Departamento de Estudios Económicos.

- El precio promedio del oro, en abril de 2017, fue US\$/oz.tr. 1 265,6 mayor en 2,8 por ciento respecto al mes anterior (US\$/oz.tr. 1 231,1).



2. Otros indicadores sectoriales

2.1 Arribos a los establecimientos de hospedaje

- El número de arribos a los establecimientos de hospedaje del departamento de Madre de Dios, fue de 36 253 personas en abril, registrando una variación negativa de 8,4 por ciento, debido principalmente al menor arribo de turistas nacionales (-11,1 por ciento).
- El número acumulado de arribos durante enero-abril de 2017 ascendió a 120 231 personas, inferior en 17,2 por ciento en comparación al año 2016, asociado al menor flujo de turistas nacionales (-18,6 por ciento) y extranjeros (-9,2 por ciento).

GRÁFICO N° 2
EVOLUCIÓN DE ARRIBOS A ESTABLECIMIENTOS DE HOSPEDAJE
(Variación %)

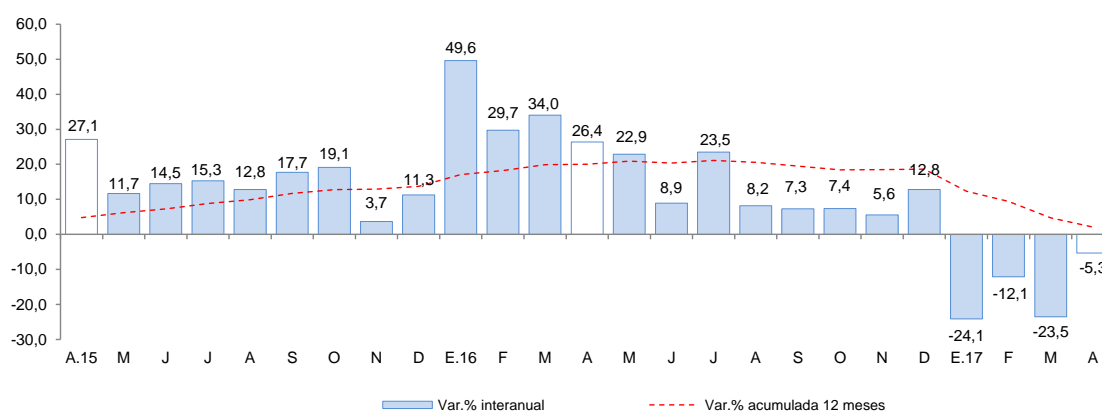

Fuente: Encuesta Mensual a Establecimientos de Hospedaje Temporal - MINCETUR.

II. ASPECTOS LABORALES

1. Empleo

- El empleo formal en las empresas de más de 10 trabajadores, en la ciudad de Puerto Maldonado, disminuyó 9,7 por ciento interanual, debido a la menor demanda laboral de los sectores: industria manufacturera (-51,7 por ciento) y comercio (-28,9 por ciento). Durante enero - abril de 2017, el empleo formal se contrajo 5,7 por ciento, respecto a similar periodo de 2016.

CUADRO N° 6
CIUDAD DE PUERTO MALDONADO: ÍNDICE MENSUAL DE EMPLEO EN EMPRESAS PRIVADAS FORMALES DE 10 Y MÁS TRABAJADORES POR RAMA DE ACTIVIDAD ECONÓMICA 1/
 (Abril 2010=100)

	Abril			Enero - Abril		
	2016	2017	Var.%	2016	2017	Var.%
Extractiva 2/	92,0	96,5	5,0	87,6	96,8	10,6
Industria manufacturera	40,0	19,3	-51,7	45,0	19,7	-56,2
Comercio	154,8	110,1	-28,9	124,7	110,2	-11,6
Transporte, almacenes y comunicaciones	70,9	70,7	-0,2	67,7	69,7	2,9
Servicios 3/	97,7	95,0	-2,8	88,8	87,2	-1,8
Total	84,1	75,9	-9,7	76,7	72,3	-5,7

Nota: La información corresponde al primer día de cada mes.

1/ Cifras preliminares.

2/ Conformada por las subramas agricultura, pesca y minería.

3/ Conformada por las subramas servicios prestados a empresas, restaurantes y hoteles, establecimientos financieros, enseñanza, servicios sociales y comunales; y electricidad, gas y agua.

Fuente: MTPE - Encuesta Nacional de Variación del Empleo (ENVME).

Elaboración: BCRP, Sucursal Cusco. Departamento de Estudios Económicos.

GRÁFICO N° 3
CIUDAD DE PUERTO MALDONADO: EMPLEO FORMAL URBANO EN EMPRESAS DE 10 A MÁS TRABAJADORES
 (Variación % respecto a similar mes del año anterior)

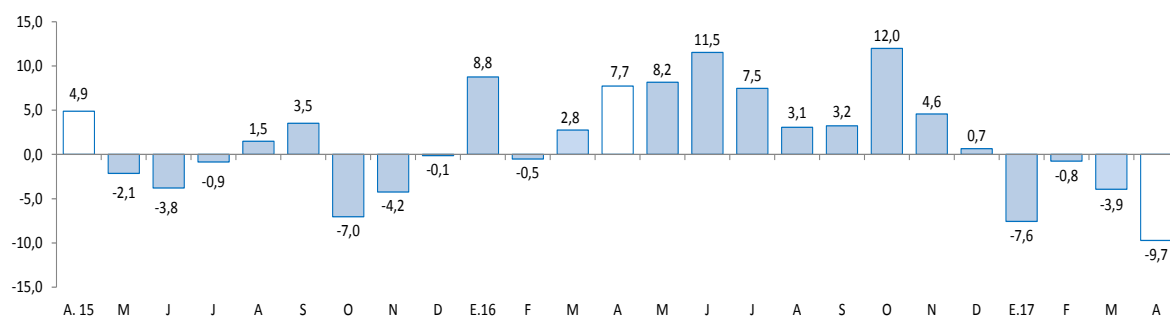

III. SECTOR EXTERNO

1. Exportaciones

- Las exportaciones de Madre de Dios totalizaron en abril US\$ 8,3 millones; 177,8 por ciento más, respecto a igual mes de 2016. Las exportaciones tradicionales y no tradicionales aumentaron 345,2 y 23,7 por ciento interanual, respectivamente.
- En las exportaciones tradicionales (US\$ 6,4 millones), el ascenso es explicado por la mayor venta de productos mineros, específicamente oro.
- En las exportaciones no tradicionales (US\$ 1,9 millones), el incremento fue explicado por el mayor valor exportado de productos agropecuarios, en este caso castaña.
- Durante enero - abril, las exportaciones alcanzaron US\$ 18,7 millones, aumentando 70,5 por ciento, respecto a similar periodo de 2016. Las exportaciones tradicionales y no tradicionales se expandieron 95,4 y 27,3 por ciento respectivamente.



- El destino de las exportaciones, durante enero - abril, se concentró principalmente en tres países, los cuales adquirieron, en conjunto, el 78,2 por ciento del total exportado. El principal mercado fue India (34,2 por ciento), seguido por Emiratos Árabes Unidos (33,0 por ciento) y Estados Unidos (11,0 por ciento). El principal producto exportado a estos mercados fue oro

CUADRO Nº 7
EXPORTACIONES POR GRUPO DE PRODUCTOS 1/
(Valor FOB en miles de US\$)

GRUPO	Estructura % 2016	Abril		Enero - Abril	
		2016	2017	2016	2017
PRODUCTOS TRADICIONALES	90,3	1 430	6 367	6 963	13 609
Agrícolas	0,0	0	0	0	0
Mineros	90,3	1 430	6 367	6 963	13 609
PRODUCTOS NO TRADICIONALES	9,7	1 554	1 923	4 009	5 103
Agropecuarios	7,8	1 232	1 873	2 926	4 691
Textiles	0,0	0	0	0	0
Maderas y papeles, y sus manufacturas	1,8	322	50	1 073	412
Químicos	0,0	0	0	0	0
Minerales no metálicos	0,0	0	0	0	0
Sidero-metalúrgico y joyería	0,0	0	0	0	0
Metal-mecánicos	0,0	0	0	10	0
Otros	0,0	0	0	0	0
TOTAL EXPORTACIONES	100,0	2 984	8 290	10 972	18 712

1/ Cifras preliminares.

Fuente: SUNAT.

Elaboración: BCRP, Sucursal Cusco. Departamento de Estudios Económicos.

2. Importaciones

- Las importaciones de Madre de Dios totalizaron, en abril, US\$ 1,5 millones, significando 19,4 por ciento menos respecto a similar mes de 2016. Este resultado obedeció a la disminución de las importaciones de bienes de capital (-25,5 por ciento), bienes de consumo (-17,8 por ciento) e insumos (-11,0 por ciento).
- En las importaciones de bienes de capital (US\$ 389 miles), el descenso fue explicado por la menor importación de materiales de construcción.
- En las importaciones de insumos (US\$ 154 miles), la caída fue explicada por la menor adquisición de materias primas para la industria.
- En las importaciones de bienes de consumo (US\$ 940 millones), la reducción fue determinada por la menor demanda de bienes de consumo no duraderos.
- En el acumulado de enero a abril, las importaciones totalizaron US\$ 5,5 millones, reduciéndose 33,1 por ciento, respecto a igual periodo de 2016, producto de las menores adquisiciones de bienes de capital (-69,9 por ciento) y bienes de consumo (-13,5 por ciento).
- Entre enero - abril, las importaciones según país de origen provinieron principalmente de Brasil (89,7 por ciento).

CUADRO Nº 8
IMPORTACIONES SEGÚN USO O DESTINO ECONÓMICO 1/
 (Valores FOB en Miles de US\$)

GRUPO	Estructura %	Abril		Enero - Abril	
	2016	2016	2017	2016	2017
BIENES DE CONSUMO	51,0	1 144	940	4 218	3 648
No Duraderos	51,0	1 143	940	4 217	3 636
Duraderos	0,0	1	0	1	12
INSUMOS	16,3	173	154	680	877
Combustible, lubricantes y conexos	0,3	0	0	0	43
Materias primas para la agricultura	4,6	0	0	0	0
Materias primas para la industria	11,4	173	154	680	834
BIENES DE CAPITAL	32,7	522	389	3 389	1 020
Materiales de construcción	11,5	449	85	720	650
Para la agricultura	4,3	14	32	115	80
Para la industria	10,8	59	272	2 554	290
Equipos de transporte	6,1	0	0	0	0
OTROS BIENES	0,0	0	0	0	0
TOTAL IMPORTACIONES	100,0	1 839	1 483	8 287	5 545

1/ Cifras preliminares.

Fuente: SUNAT.

Elaboración: BCRP, Sucursal Cusco. Departamento de Estudios Económicos.

IV. CRÉDITO Y DEPÓSITOS

1. Crédito

- En abril, el crédito en el departamento de Madre de Dios registró un incremento de 9,8 por ciento respecto a similar mes de 2016.
- El crédito en la banca múltiple, que canalizó el 32,3 por ciento del crédito total, se expandió 10,2 por ciento; así como, en las instituciones no bancarias, que concentraron el 59,3 por ciento, se expandió 9,9 por ciento interanual.
- Por tipo de crédito, el crédito a personas se incrementó en 15,2 por ciento, asociado principalmente a los mayores créditos de consumo (16,7 por ciento). Asimismo, la financiación a empresas aumentó 7,5 por ciento.
- El crédito en moneda nacional creció 10,5 por ciento; sin embargo, el crédito en moneda extranjera se redujo 25,0 por ciento. La dolarización de los créditos descendió de 1,8 por ciento en abril de 2016 a 1,2 por ciento en similar mes de 2017.

**CUADRO Nº 9
CRÉDITO**
(Saldos en millones de soles)

	A ABRIL			
	2016	2017	Estruct. % 2017	Var. Nom. 2017 / 2016
Banco de la Nación 1/	26	31	5,6	18,6
Agrobanco 2/	17	15	2,8	-8,6
Banca múltiple	160	176	32,3	10,2
Instituciones no bancarias	294	323	59,3	9,9
Cajas Municipales	253	276	50,6	9,0
Financieras	41	48	8,7	15,5
TOTAL	496	545	100,0	9,8
Empresas	347	373	68,5	7,5
Personas	149	172	31,5	15,2
Consumo	136	159	29,1	16,7
Hipotecario	13	13	2,4	-0,3
En MN	487	538	98,8	10,5
En ME	9	7	1,2	-25,0

1/ Considera solo los créditos de consumo e hipotecario.

2/ No considera los créditos a las demás empresas del sistema financiero.

Fuente: SBS.

Elaboración: BCRP, Sucursal Cusco. Departamento de Estudios Económicos.

**GRÁFICO Nº 4
EVOLUCIÓN DEL CRÉDITO**
(Variación % respecto a similar mes del año anterior)

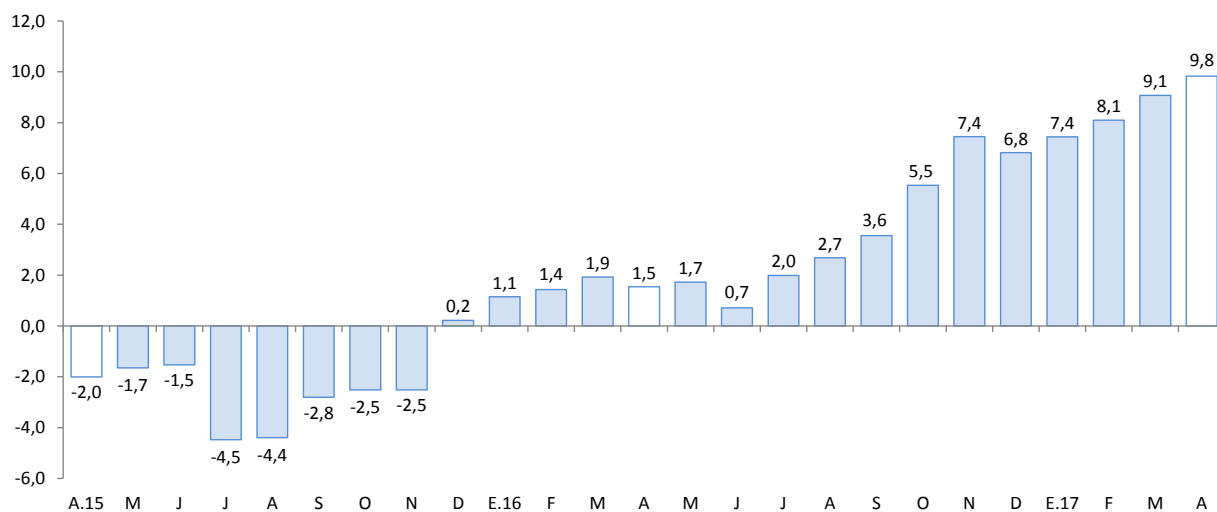

Fuente: SBS.

- La morosidad en marzo de 2017 fue de 6,9 por ciento, 2,6 puntos porcentuales menos, respecto al mismo mes de 2016. La morosidad en la banca múltiple (8,2 por ciento) bajó 1,7 puntos porcentuales; y en las instituciones no bancarias (6,1 por ciento) decreció 3,8 puntos porcentuales.

GRÁFICO Nº 5
TASA DE MOROSIDAD 1/
(Porcentaje)

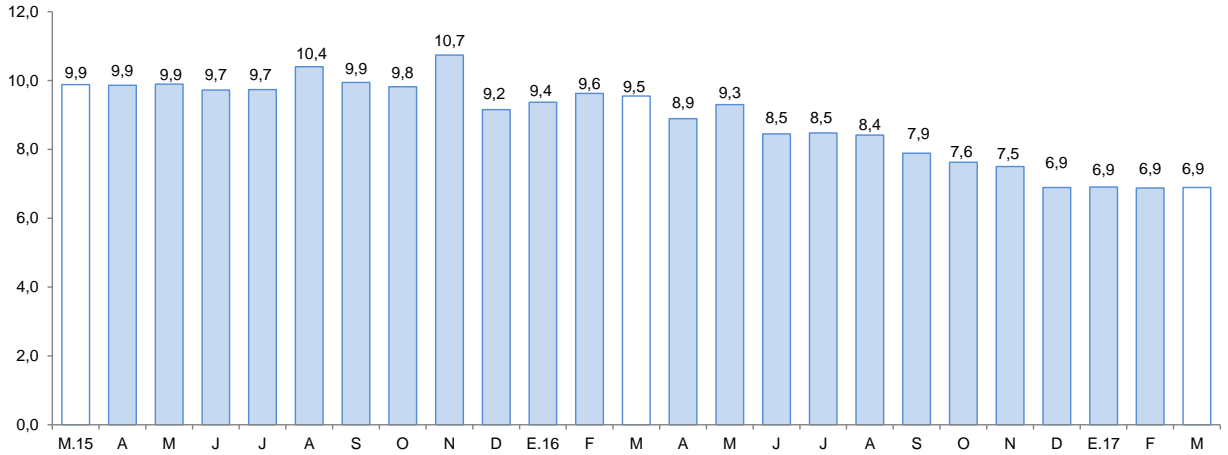

1/ Morosidad = (créditos vencidos + créditos en cobranza judicial) / colocaciones brutas.
Fuente: SBS.

2. Depósitos

- Los depósitos en el departamento de Madre de Dios (S/ 301 millones) se incrementaron en 8,2 por ciento, con relación a abril de 2016. El comportamiento fue explicado por la mayor captación de depósitos a plazo (17,0 por ciento) y de ahorro (9,0 por ciento).
- Por tipo de instituciones, los depósitos en la banca múltiple se expandieron 5,8 por ciento y en las instituciones no bancarias 15,7 por ciento, como resultado de la mayor captación de las cajas municipales (14,5 por ciento).
- La dolarización de los depósitos disminuyó de 13,5 por ciento en abril de 2016 a 13,2 por ciento en similar mes de 2017. Asimismo, los depósitos en moneda nacional, los que representaron el 86,8 por ciento del total, se expandieron 8,7 por ciento y en moneda extranjera (que significó el 13,2 por ciento restante) aumentó 5,3 por ciento.



**CUADRO Nº 10
DEPÓSITOS**
(Saldos en millones de soles)

	A ABRIL			
	2016	2017	Estruct. % 2017	Var. Nom. 2017 / 2016
Banco de la Nación	52	53	17,6	0,9
Banca múltiple	132	139	46,3	5,8
Instituciones no bancarias	94	109	36,2	15,7
Cajas Municipales	92	105	35,0	14,5
Financieras	2	3	1,2	68,4
TOTAL	278	301	100,0	8,2
Vista	70	70	23,2	-0,7
Ahorro	149	162	53,8	9,0
A plazo	59	69	22,9	17,0
En MN	240	261	86,8	8,7
En ME	38	40	13,2	5,3

Fuente: SBS.

Elaboración: BCRP, Sucursal Cusco. Departamento de Estudios Económicos.

**GRÁFICO Nº 6
EVOLUCIÓN DE LOS DEPÓSITOS**
(Variación % respecto a similar mes del año anterior)

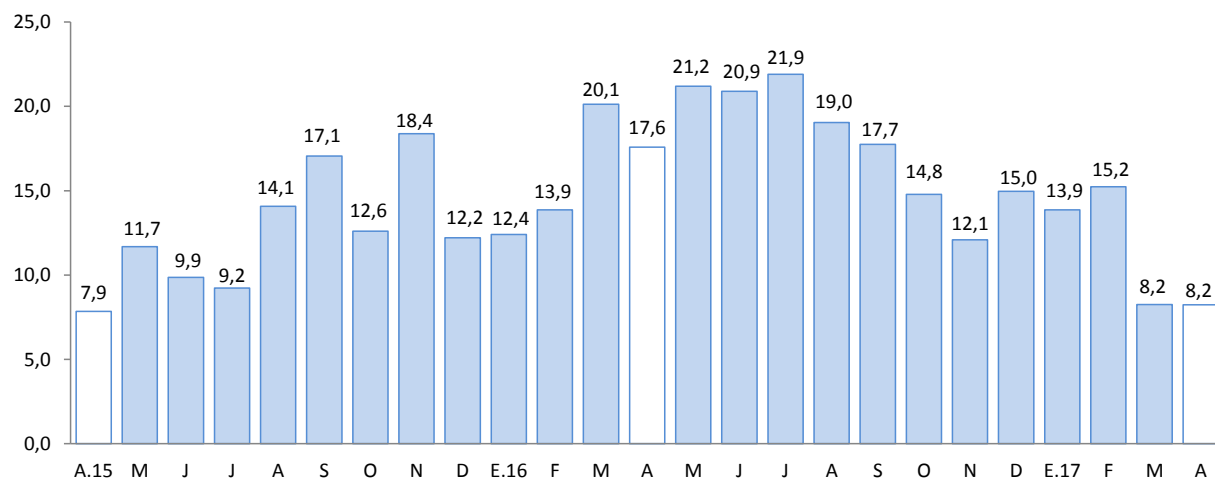

Fuente: SBS.

V. EJECUCIÓN DEL PRESUPUESTO DE GASTOS DEL GOBIERNO GENERAL

1. Gasto No Financiero

- La ejecución del presupuesto de gastos del Gobierno General en Madre de Dios (S/ 137 millones) se redujo 4,3 por ciento en términos reales, explicado por la caída de los Gastos de Capital (-6,8 por ciento).
- Durante enero - abril de 2017, el gasto acumulado (S/ 247 millones) disminuyó 5,3 por ciento, explicado por la reducción de los Gastos de Capital (-5,5 por ciento) y Gastos Corrientes (-5,0 por ciento).
- El Gasto Corriente alcanzó S/ 30 millones, expandiéndose 6,3 por ciento interanual en abril, por los mayores desembolsos en transferencias (149,7 por ciento) y remuneraciones (0,8 por ciento).
- Entre enero y abril de 2017, el Gasto Corriente totalizó S/ 116 millones, reportando una caída de 5,0 por ciento en términos reales, respecto a igual periodo del año 2016, por los menores gastos en bienes y servicios (-28,1 por ciento).

2. Gasto de capital

- El Gasto de Capital en Madre de Dios, correspondiente a los tres niveles de gobierno, totalizó en abril S/ 107 millones, 6,8 por ciento menos, respecto a similar mes del año 2016. El gasto se redujo en el Gobierno Regional (-45,8 por ciento) y Gobierno Nacional (-4,9 por ciento).
- Entre enero y abril de 2017, el gasto acumulado mostró una disminución de 5,5 por ciento, explicado por los menores desembolsos en el Gobierno Regional (-28,2 por ciento) y Gobierno Nacional (3,1 por ciento).
- El gasto en inversión (S/ 107 millones) registró una caída de 7,1 por ciento en abril. Este resultado fue explicado por las menores inversiones en el Gobierno Regional y Nacional. En el acumulado hasta abril de 2017, la inversión pública mostró un descenso de 5,7 por ciento.
- En cuanto al avance de la inversión pública, en enero - abril, los tres niveles de gobierno han ejecutado en conjunto el 26,7 por ciento del Presupuesto Institucional Modificado (PIM). El Gobierno Nacional mostró un avance de 35,3 por ciento, seguido por los Gobiernos Locales (14,8 por ciento) y el Gobierno Regional (12,5 por ciento).

CUADRO Nº 11
EJECUCIÓN DEL PRESUPUESTO DE GASTOS DEL GOBIERNO GENERAL
(Millones de soles)

	ABRIL			ENERO - ABRIL		
	2016	2017	Var% Real	2016	2017	Var% Real
I. GASTOS CORRIENTES	27	30	6,3	117	116	-5,0
<i>Gobierno Nacional</i>	<i>10</i>	<i>14</i>	<i>29,7</i>	<i>54</i>	<i>46</i>	<i>-18,0</i>
<i>Gobierno Regional</i>	<i>13</i>	<i>13</i>	<i>-5,7</i>	<i>52</i>	<i>58</i>	<i>7,9</i>
<i>Gobiernos Locales</i>	<i>3</i>	<i>3</i>	<i>-16,2</i>	<i>12</i>	<i>12</i>	<i>-2,6</i>
Remuneraciones	15	15	0,8	58	67	11,7
Gobierno Nacional	5	6	4,9	21	23	6,6
Gobierno Regional	8	9	-1,2	33	40	16,4
Gobiernos Locales	1	1	-4,5	4	4	-1,3
Bienes y Servicios	11	10	-11,4	49	36	-28,1
Gobierno Nacional	4	4	-3,7	25	14	-47,4
Gobierno Regional	4	4	-12,4	16	15	-10,0
Gobiernos Locales	2	2	-21,4	7	7	-3,6
Transferencias 1/	2	5	149,7	10	12	10,5
Gobierno Nacional	1	4	235,0	8	9	10,1
Gobierno Regional	1	0	-20,6	2	3	13,0
Gobiernos Locales	0	0	4,4	0	0	2,2
II. GASTOS DE CAPITAL	111	107	-6,8	134	131	-5,5
<i>Gobierno Nacional</i>	<i>102</i>	<i>100</i>	<i>-4,9</i>	<i>105</i>	<i>106</i>	<i>-3,1</i>
<i>Gobierno Regional</i>	<i>8</i>	<i>5</i>	<i>-45,8</i>	<i>22</i>	<i>16</i>	<i>-28,2</i>
<i>Gobiernos Locales</i>	<i>2</i>	<i>3</i>	<i>64,7</i>	<i>7</i>	<i>9</i>	<i>30,7</i>
Formación bruta de capital 2/	111	107	-7,1	134	131	-5,7
Gobierno Nacional	102	100	-4,9	105	106	-3,1
Gobierno Regional	8	5	-45,8	22	16	-28,2
Gobiernos Locales	2	2	46,6	7	9	26,5
Otros gastos de capital 3/	0	0	-	0	0	-
III. GASTO NO FINANCIERO TOTAL (I+II)	138	137	-4,3	251	247	-5,3
<i>Gobierno Nacional</i>	<i>112</i>	<i>114</i>	<i>-1,8</i>	<i>159</i>	<i>151</i>	<i>-8,1</i>
<i>Gobierno Regional</i>	<i>21</i>	<i>18</i>	<i>-20,7</i>	<i>74</i>	<i>74</i>	<i>-2,8</i>
<i>Gobiernos Locales</i>	<i>5</i>	<i>6</i>	<i>9,7</i>	<i>19</i>	<i>21</i>	<i>9,5</i>

1/ Incluye el pago de pensiones, donaciones, transferencias y otros gastos corrientes.

2/ Considera el gasto en Defensa e Interior.

3/ Incluye donaciones y transferencias.

Fuente: MEF

Elaboración: BCRP - Sucursal Cusco. Departamento de Estudios Económicos

GRÁFICO N° 7
EVOLUCIÓN DE LA INVERSIÓN PÚBLICA
(Variación % real)

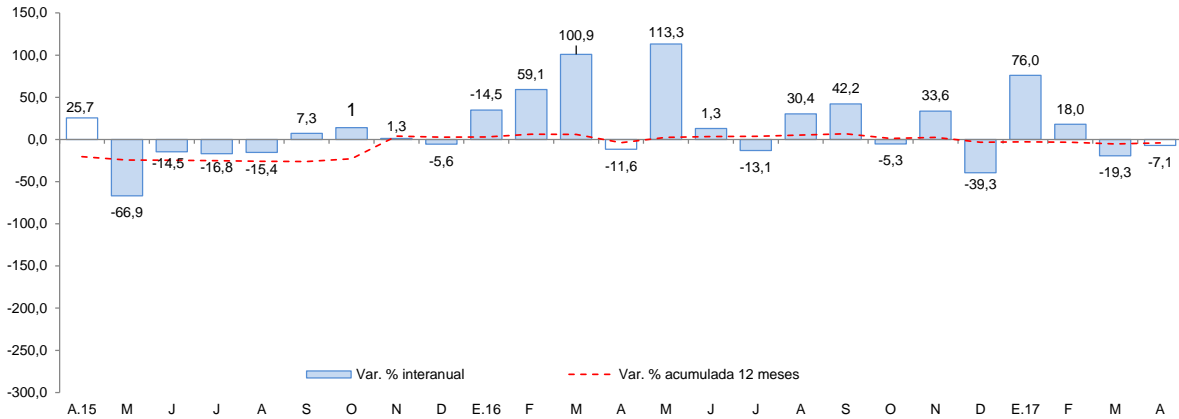

Fuente: BCRP - Departamento de Estadísticas Fiscales.

- Los proyectos más importantes desarrollados por el Gobierno Nacional fueron:
 - Construcción de la sede de la fiscalía, en el distrito judicial de Madre de Dios, en el marco de la implementación del NCPP (S/ 737,3 miles).
 - Ampliación de infraestructura y equipamiento de aulas para las nuevas carreras profesionales de la UNAMAD (S/ 282,3 miles).

- En el Gobierno Regional, los principales proyectos desarrollados fueron:
 - Mejoramiento de la oferta de Servicios Educativos de la I.E. Simón Bolívar de la localidad de Mazuco, Distrito de Inambari, Provincia de Tambopata (S/ 669,8 miles).
 - Mejoramiento y ampliación de la oferta de Servicios Educativos de la I.E. Augusto Bouroncle Acuña, Puerto Maldonado (S/ 416,7 miles).

- Por último, en los Gobiernos Locales los proyectos más destacables fueron:
 - Mejoramiento vial de la avenida 15 de agosto en la ciudad de Puerto Maldonado, Provincia de Tambopata (S/ 412,2 miles).
 - Mejoramiento del servicio educativo de las IEBR del nivel primario N 52075 y la N 52102 en las CCNN de San Jose de Karene y Puerto Luz, Distrito de Madre de Dios, Provincia Manu (S/ 377,1 miles).



VI. ENCUESTA DE PERCEPCIÓN REGIONAL

- El Índice de Confianza Empresarial Regional (ICER), en el mes de abril de 2017, se ubicó en 60 puntos, siendo mayor en tres puntos respecto al índice registrado en marzo; y dos puntos respecto al índice en abril de 2016.

GRÁFICO N° 8
INDICE DE CONFIANZA EMPRESARIAL REGIONAL (ICER)
(Índice de difusión en puntos)

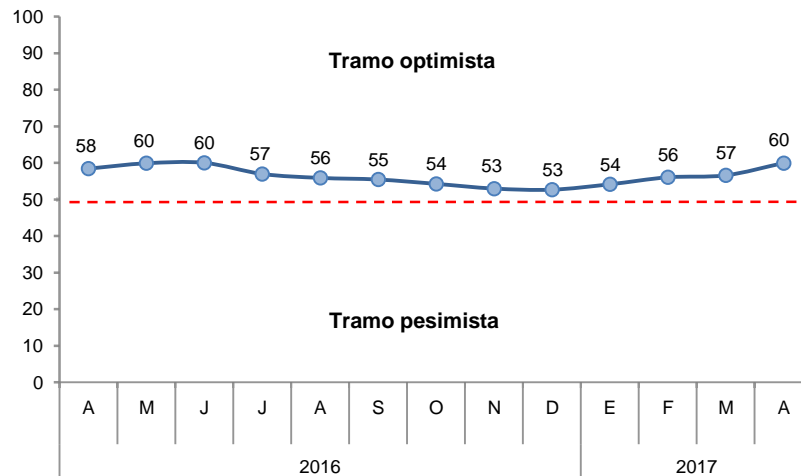

- El índice de la situación actual del negocio registró 59 puntos, mayor en cinco puntos respecto al mes anterior; y tres puntos respecto al índice en abril de 2016. Dicho comportamiento es resultado del mejor desempeño de las empresas del sector manufactura, servicios y comercio.

GRÁFICO N° 9
SITUACIÓN ACTUAL DEL NEGOCIO
¿Cómo considera Ud. La situación de su negocio?

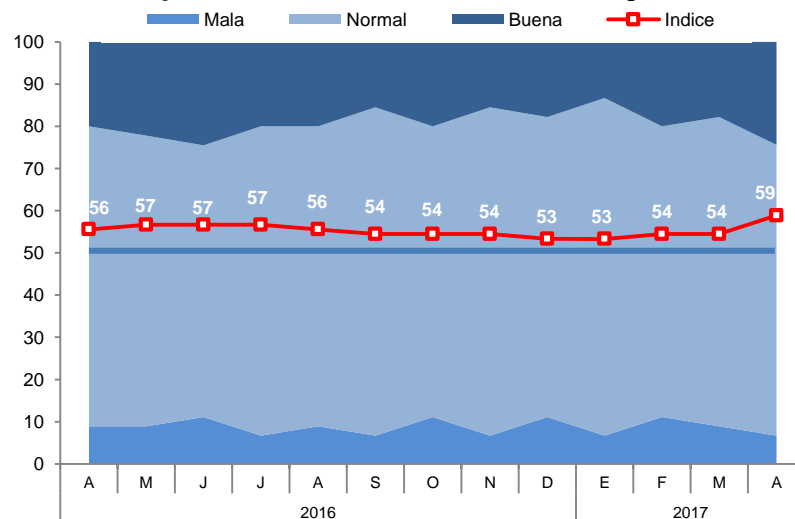

- En lo que respecta a las ventas, el índice registró 51 puntos, mayor en un punto respecto al mes anterior. Dicho comportamiento es resultado del mejor desempeño de las empresas del sector servicios.

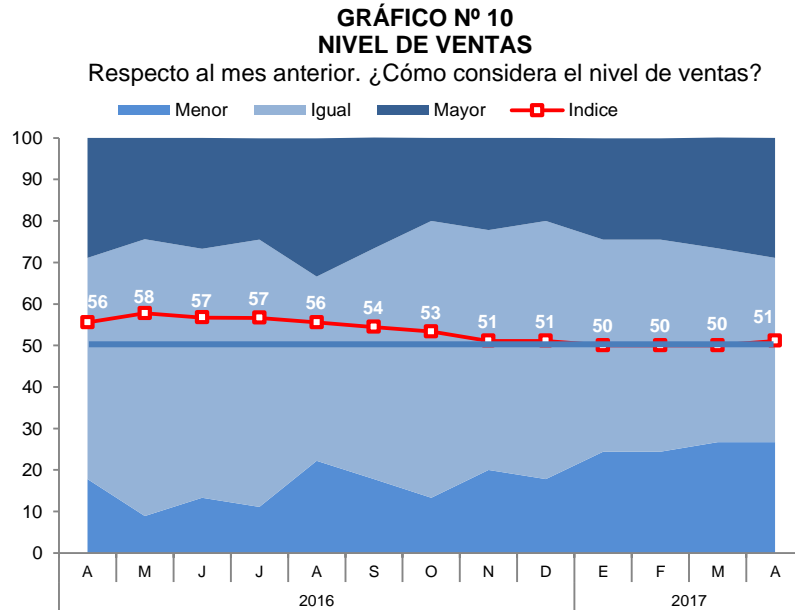

- El índice del acceso al crédito registró 61 puntos, mayor en dos puntos respecto al mes anterior. Tal comportamiento es reflejo del mejor desempeño de las empresas del sector manufactura, comercio y servicios.

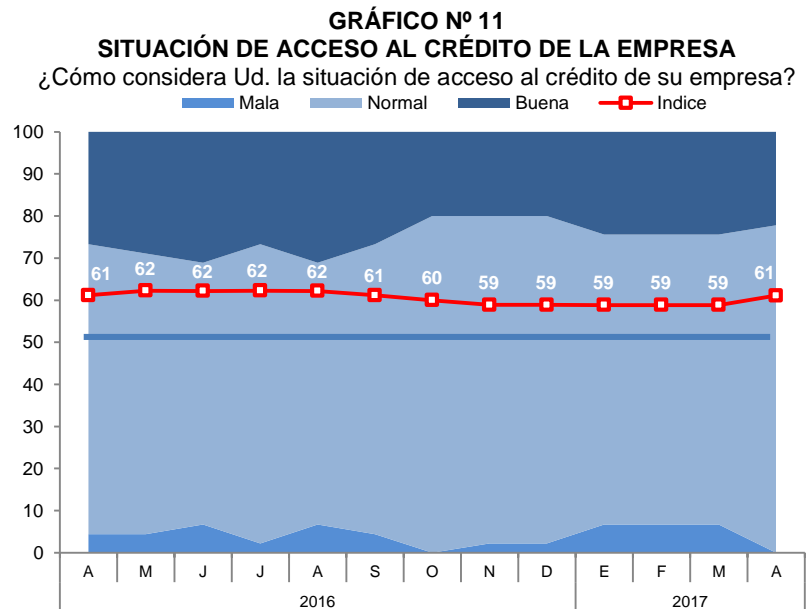

- El índice de la situación financiera de la empresa se ubicó en 58 puntos, menor en un punto respecto a marzo; y se mantuvo invariable en 58 puntos respecto al índice de abril de 2016. El resultado es explicado por el deterioro de la situación financiera de las empresas del sector comercio.

GRÁFICO N° 12
SITUACIÓN FINANCIERA DE LA EMPRESA
 ¿Cómo considera Ud. la situación financiera de su empresa?

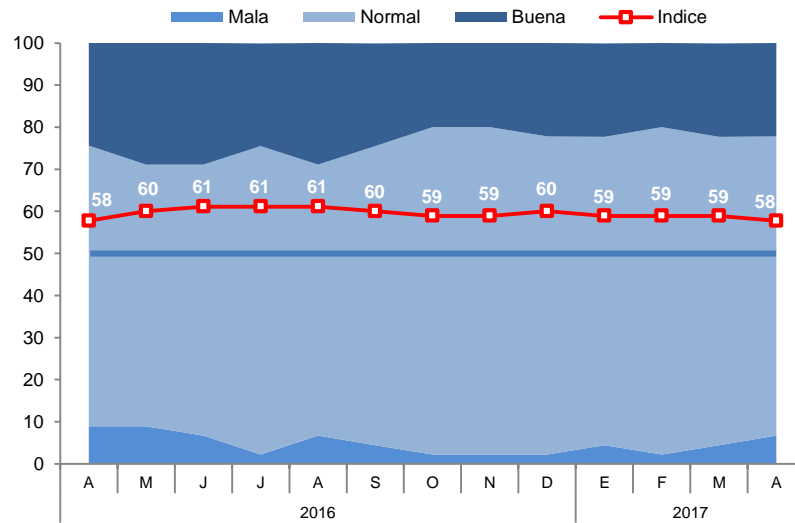

- Para los próximos tres meses, el índice de expectativas de demanda registró 57 puntos, siendo mayor en un punto respecto a marzo. Las empresas de los sectores servicios y comercio se mostraron más optimistas.

GRÁFICO N° 13
EXPECTATIVA DE DEMANDA DE SUS PRODUCTOS A 3 MESES
 Indique su previsión para los próximos tres meses respecto a la demanda de los productos de su empresa.

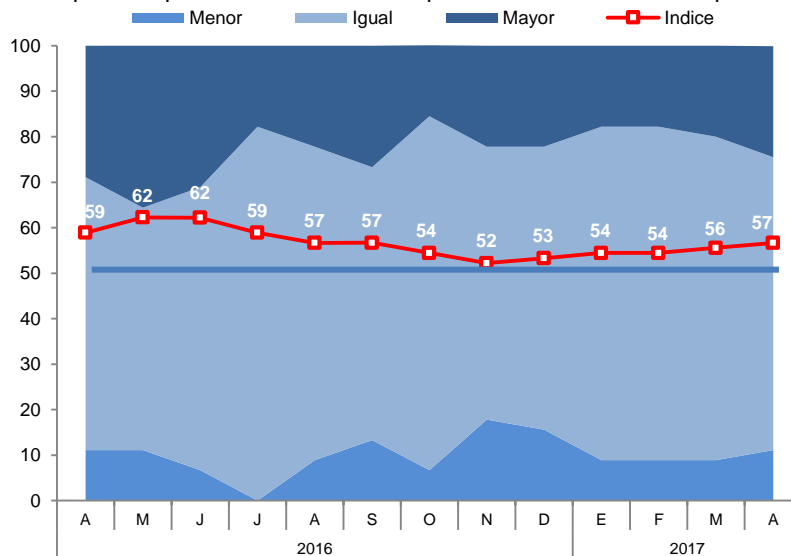

- Con relación a las expectativas de contratación de personal para los próximos tres meses, el índice se situó en 53 puntos, subiendo un punto respecto al mes anterior; y mayor en un punto respecto al índice en abril de 2016. Las empresas que reportaron mayores expectativas de contratación de personal, pertenecen a los sectores servicios y comercio.

GRÁFICO N° 14
EXPECTATIVA DE CONTRATACIÓN DE PERSONAL A 3 MESES

Indique su previsión para los próximos tres meses respecto al número de personal empleado en su empresa.

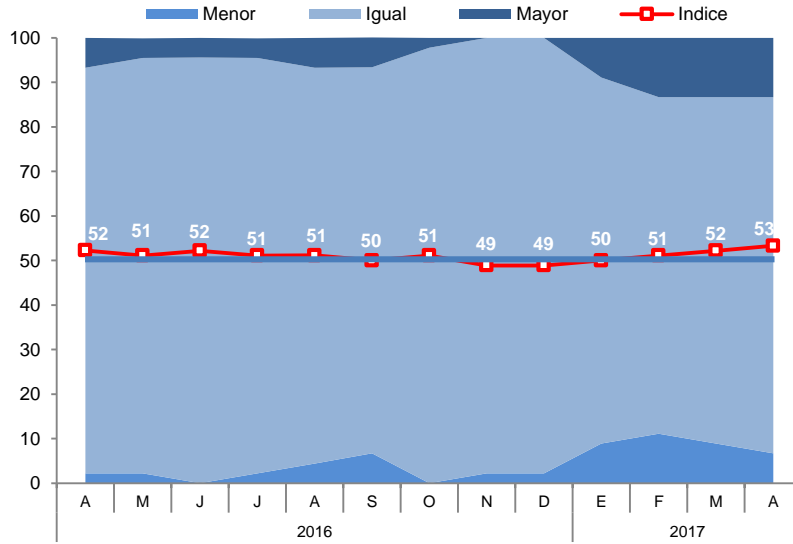

VII. ANEXOS



ANEXO 1

**MADRE DE DIOS: PRODUCCIÓN AGROPECUARIA 1/
(T.m.)**

PRODUCTOS	2016									2017				PRODUCTOS
	ABR	MAY	JUN	JUL	AGO	SET	OCT	NOV	DIC	ENE	FEB	MAR	ABR	
AGRÍCOLA														AGRÍCOLA
Achiote	0	0	3	3	2	0	0	0	0	0	0	0	0	Achiote
Arroz	135	0	0	0	0	90	250	0	0	976	1 724	1 433	370	Arroz
Cacao	29	33	41	54	50	42	24	13	5	14	18	29	95	Cacao
Café	3	4	3	0	0	0	0	0	0	0	0	4	12	Café
Caña de azúcar	79	78	87	100	97	144	106	94	63	92	94	105	101	Caña de azúcar
Copoazú	87	49	36	29	13	0	0	0	0	68	127	124	78	Copoazú
Frijol	0	0	91	131	76	0	0	0	0	0	0	0	0	Frijol
Maíz amarillo	528	0	363	501	332	33	0	0	212	2 416	5 588	4 596	1 219	Maíz amarillo
Mango	0	0	0	0	0	49	98	86	31	0	0	0	0	Mango
Palta	0	0	0	0	0	64	160	155	113	0	0	0	0	Palta
Papaya	4 087	4 207	4 158	3 647	3 679	2 873	3 063	2 785	2 902	3 334	3 273	3 814	4 726	Papaya
Pasto brachiaria	57 731	57 102	56 564	54 411	48 665	49 486	61 065	60 300	59 890	62 880	62 750	64 310	60 194	Pasto brachiaria
Pasto yarahua	1 263	1 064	1 141	936	1 101	1 047	792	810	892	1 307	1 049	1 046	1 201	Pasto yarahua
Piña	179	133	282	311	244	288	369	392	256	172	240	299	373	Piña
Plátano	1 599	1 426	1 439	1 311	1 561	1 882	2 009	2 122	1 997	1 717	1 782	1 923	2 128	Plátano
Yuca	770	667	741	676	746	986	1 067	1 149	1 162	929	892	1 032	1 357	Yuca
Otros agrícolas														Otros agrícolas
Camote	27	32	27	17	21	24	22	21	24	22	19	25	23	Camote
Carambola	12	12	14	11	14	19	9	11	4	11	8	13	12	Carambola
Cocona	18	23	27	23	20	39	25	16	7	20	23	29	22	Cocona
Coco	28	30	36	38	55	61	55	51	17	32	39	50	36	Coco
Lima	56	64	69	85	53	2	0	0	0	0	0	0	40	Lima
Limón ácido	39	36	39	25	36	39	37	40	37	37	34	44	33	Limón ácido
Maíz choclo	0	0	0	0	0	0	0	0	0	0	0	0	0	Maíz choclo
Mandarina	53	61	80	125	96	6	0	0	0	0	0	0	34	Mandarina
Naranja	94	115	148	189	118	75	22	8	0	0	0	0	113	Naranja
Uncucha	42	36	40	42	33	45	43	70	46	46	32	34	37	Uncucha
PECUARIA														PECUARIA
Carne de ave 2/	512	608	614	591	687	659	666	709	809	620	562	606	682	Carne de ave 2/
Huevo	206	208	210	224	219	212	191	191	247	271	256	236	216	Huevo
Carne de ovino 2/	4	4	4	4	4	4	3	5	3	3	3	3	4	Carne de ovino 2/
Carne de porcino 2/	57	66	62	66	63	55	64	74	154	42	55	49	63	Carne de porcino 2/
Carne de vacuno 2/	179	189	178	199	224	196	199	243	348	209	180	206	197	Carne de vacuno 2/
Leche	143	141	145	146	149	144	146	138	151	187	179	165	127	Leche

1/ Cifras preliminares.

2/ Peso neto.

FUENTE: MINAGRI - Madre de Dios.

Elaboración: BCRP, Sucursal Cusco. Departamento de Estudios Económicos.



ANEXO 2

**MADRE DE DIOS: PRODUCCIÓN PESQUERA 1/
(T.m.)**

	2016										2017				
	ABR	MAY	JUN	JUL	AGO	SET	OCT	NOV	DIC	ENE	FEB	MAR	ABR		
CHD 2/ 1. Fresco	52	41	31	31	33	44	24	30	48	41	37	32	29	CHD 2/ 1. Fresco	

1/ Cifras preliminares.

2/ Consumo Humano Directo.

FUENTE: Ministerio de la Producción.

ELABORACIÓN: BCRP, Sucursal Cusco. Departamento de Estudios Económicos.

ANEXO 3

MADRE DE DIOS: PRODUCCIÓN MINERA 1/

PRODUCTOS	2016										2017				PRODUCTOS
	ABR	MAY	JUN	JUL	AGO	SET	OCT	NOV	DIC	ENE	FEB	MAR	ABR		
MINERÍA METÁLICA Oro (Onzas Troy)	45 084	43 062	40 960	43 254	44 514	42 445	42 483	41 368	41 267					MINERÍA METÁLICA Oro (Onzas Troy)	

1/ Cifras preliminares.

FUENTE: MINEM.

ELABORACIÓN: BCRP, Sucursal Cusco. Departamento de Estudios Económicos.



ANEXO 4

MADRE DE DIOS: EXPORTACIONES POR GRUPO DE PRODUCTOS 1/

(Valores FOB en Miles de US\$)

GRUPO	2 016									2 017				GRUPO
	ABR	MAY	JUN	JUL	AGO	SET	OCT	NOV	DIC	ENE	FEB	MAR	ABR	
Productos tradicionales	1 430	780	2 417	1 088	510	2 201	6 927	7 236	1 320	2 954	2 507	1 781	6 367	Productos tradicionales
Agrícolas	0	0	0	0	0	0	0	0	0	0	0	0	0	Agrícolas
Mineros	1 430	780	2 417	1 088	510	2 201	6 927	7 236	1 320	2 954	2 507	1 781	6 367	Mineros
Productos no tradicionales	1 554	1 942	1 742	1 825	1 776	2 182	2 146	2 299	1 103	459	1 192	1 529	1 923	Productos no tradicionales
Agropecuarios	1 232	1 560	1 518	1 825	1 723	2 005	2 146	2 223	996	341	1 047	1 430	1 873	Agropecuarios
Pesqueros	0	0	0	0	0	0	0	0	0	0	0	0	0	Pesqueros
Textiles	0	0	0	0	0	0	0	0	0	0	0	0	0	Textiles
Maderas y papeles, y sus manufacturas	322	382	224	0	53	177	0	76	107	118	145	99	50	Maderas y papeles, y sus manufacturas
Químicos	0	0	0	0	0	0	0	0	0	0	0	0	0	Químicos
Sidero-metalúrgicos y joyería	0	0	0	0	0	0	0	0	0	0	0	0	0	Sidero-metalúrgicos y joyería
Metal mecánicos	0	0	0	0	0	0	0	0	0	0	0	0	0	Metal mecánicos
Otros	0	0	0	0	0	0	0	0	0	0	0	0	0	Otros
TOTAL EXPORTACIONES	2 984	2 722	4 159	2 913	2 286	4 383	9 073	9 535	2 423	3 413	3 699	3 310	8 290	TOTAL EXPORTACIONES

1/ Cifras preliminares.

FUENTE: SUNAT.

ELABORACIÓN: BCRP, Sucursal Cusco. Departamento de Estudios Económicos.

ANEXO 5

MADRE DE DIOS: EXPORTACIONES POR GRUPO DE PRODUCTOS 1/
(Valores FOB en Miles de US\$)

GRUPO	2 016								2 017				GRUPO	
	ABR	MAY	JUN	JUL	AGO	SET	OCT	NOV	DIC	ENE	FEB	MAR		ABR
PRODUCTOS TRADICIONALES	1 430	780	2 417	1 088	510	2 201	6 927	7 236	1 320	2 954	2 507	1 781	6 367	PRODUCTOS TRADICIONALES
Mineros	1 430	780	2 417	1 088	510	2 201	6 927	7 236	1 320	2 954	2 507	1 781	6 367	Mineros
Oro	1 430	780	2 417	1 088	510	2 201	6 927	7 236	1 320	2 954	2 507	1 781	6 367	Oro
PRODUCTOS NO TRADICIONALES	1 554	1 942	1 742	1 825	1 776	2 182	2 146	2 299	1 103	459	1 192	1 529	1 923	PRODUCTOS NO TRADICIONALES
Agropecuario	1 232	1 560	1 518	1 825	1 723	2 005	2 146	2 223	996	341	1 047	1 430	1 873	Agropecuario
Nueces del Brasil con o sin cáscara, frescas o secas.	1 218	1 560	1 475	1 825	1 723	2 005	2 146	2 223	978	341	1 047	1 379	1 863	Nueces del Brasil con o sin cáscara, frescas o secas.
Los demás frutos de cascara, frescos o secos, incluidos sin cáscara o mondados.	0	0	0	0	0	0	0	0	0	0	0	51	0	Los demás frutos de cascara, frescos o secos, incluidos sin cáscara o mondados.
Las demás aves.	14	0	0	0	0	0	0	0	0	0	0	0	10	Las demás aves.
Resto	0	0	43	0	0	0	0	0	0	0	0	0	0	Resto
Textiles	0	0	0	0	0	0	0	0	0	0	0	0	0	Textiles
Prendas de vestir y otras confecciones	0	0	0	0	0	0	0	0	0	0	0	0	0	Prendas de vestir y otras confecciones
Maderas y papeles, y sus manufacturas	322	382	224	0	53	177	0	76	107	118	145	99	50	Maderas y papeles, y sus manufacturas
Madera molidurada distinta de las coníferas	0	37	0	0	0	0	0	0	0	0	0	0	0	Madera molidurada distinta de las coníferas
Las demás maderas moliduradas	0	0	0	0	0	0	0	0	0	0	0	0	0	Las demás maderas moliduradas
Demás maderas aserradas o debastadas longitudinalmente, cortada o desenrollada	244	345	174	0	53	0	0	76	0	79	20	0	50	Demás maderas aserradas o debastadas longitudinalmente, cortada o desenrollada
Químicos	0	0	0	0	0	0	0	0	0	0	0	0	0	Químicos
Resto de productos químicos	0	0	0	0	0	0	0	0	0	0	0	0	0	Resto de productos químicos
Sidero-metalúrgicos y joyería	0	0	0	0	0	0	0	0	0	0	0	0	0	Sidero-metalúrgicos y joyería
Metal-mecánicos	0	0	0	0	0	0	0	0	0	0	0	0	0	Metal-mecánicos
Otros	0	0	0	0	0	0	0	0	0	0	0	0	0	Otros
Resto de productos no tradicionales	0	0	0	0	0	0	0	0	0	0	0	0	0	Resto de productos no tradicionales
TOTAL EXPORTACIONES	2 984	2 722	4 159	2 913	2 286	4 383	9 073	9 535	2 423	3 413	3 699	3 310	8 290	TOTAL EXPORTACIONES

1/ Cifras preliminares.

FUENTE: SUNAT.

ELABORACIÓN: BCRP, Sucursal Cusco, Departamento de Estudios Económicos.



ANEXO 6

MADRE DE DIOS: IMPORTACIONES SEGÚN USO O DESTINO ECONÓMICO 1/ 2/
(Valores FOB en Miles de US\$)

	2016										2017				
	ABR	MAY	JUN	JUL	AGO	SET	OCT	NOV	DIC	ENE	FEB	MAR	ABR		
I. Bienes de consumo	1 144	926	293	1 196	639	231	185	349	241	436	1 156	1 116	940	I. Bienes de consumo	
No duraderos	1 143	925	293	1 196	639	231	185	349	230	436	1 156	1 104	940	No duraderos	
Duraderos	1	1	0	0	0	0	0	0	11	0	0	12	0	Duraderos	
II. Insumos	173	96	226	65	293	369	569	222	186	383	138	202	154	II. Insumos	
Combustibles, lubricantes y conexos	0	22	0	0	13	42	0	0	0	0	43	0	0	Combustibles, lubricantes y conexos	
Materias primas para la agricultura	0	0	0	0	0	0	195	0	0	0	0	0	0	Materias primas para la agricultura	
Materias primas para la industria	173	74	226	65	280	327	374	222	186	383	95	202	154	Materias primas para la industria	
III. Bienes de capital	522	124	470	112	262	112	122	81	227	115	160	356	389	III. Bienes de capital	
Materiales de construcción	449	113	449	112	224	112	114	75	192	115	160	290	85	Materiales de construcción	
Para la agricultura	14	0	0	0	4	0	8	0	0	0	0	48	32	Para la agricultura	
Para la industria	59	11	21	0	33	0	0	6	35	0	0	18	272	Para la industria	
Equipos de transporte	0	0	0	0	1	0	0	0	0	0	0	0	0	Equipos de transporte	
IV. Otros bienes	0	0	0	0	0	0	0	0	0	0	0	0	0	IV. Otros bienes	
TOTAL	1 839	1 146	989	1 373	1 194	712	876	652	654	934	1 454	1 674	1 483	TOTAL	

1/ Cifras preliminares.

2/ Debido al redondeo de los datos parciales, los totales pueden diferir de la suma de las partes.

FUENTE: SUNAT.

ELABORACIÓN: BCRP, Sucursal Cusco. Departamento de Estudios Económicos.

ANEXO 7

MADRE DE DIOS: IMPORTACIONES SEGÚN USO O DESTINO ECONÓMICO 1/2/
(Valores FOB en Miles de US\$)

GRUPO	2 016										2 017				GRUPO
	ABR	MAY	JUN	JUL	AGO	SEP	OCT	NOV	DIC	ENE	FEB	MAR	ABR		
BIENES DE CONSUMO	1 144	926	293	1 196	639	231	185	349	241	436	1 156	1 116	940	BIENES DE CONSUMO	
Bienes de consumo no duradero	1 143	925	293	1 196	639	231	185	349	230	436	1 156	1 104	940	Bienes de consumo no duradero	
Productos alimenticios primarios	870	777	123	925	197	20	0	25	126	271	1 053	849	725	Productos alimenticios primarios	
Productos alimenticios elaborados	212	80	158	153	351	139	185	240	103	164	103	255	198	Productos alimenticios elaborados	
Bebidas	0	0	11	0	28	0	0	0	0	0	0	0	17	Bebidas	
Otros bienes de consumo no duradero	60	68	0	118	63	72	0	84	1	1	0	0	0	Otros bienes de consumo no duradero	
Bienes de consumo duradero	1	1	0	0	0	0	0	0	11	0	0	12	0	Bienes de consumo duradero	
Obj.de adorno de uso personal, instrumento musical y otros	1	0	0	0	0	0	0	0	0	0	0	0	0	Obj.de adorno de uso personal, instrumento musical y otros	
Muebles y otro equipo para el hogar	0	1	0	0	0	0	0	0	11	0	0	0	0	Muebles y otro equipo para el hogar	
INSUMOS	173	96	226	65	293	369	569	222	186	383	138	202	154	INSUMOS	
Materias primas para la agricultura	0	0	0	0	0	0	195	0	0	0	0	0	0	Materias primas para la agricultura	
Alimentos para animales semielaborados	0	0	0	0	0	0	0	0	0	0	0	0	0	Alimentos para animales semielaborados	
Materias primas para la industria	173	74	226	65	280	327	374	222	186	383	95	202	154	Materias primas para la industria	
Productos alimenticios primarios	161	39	16	41	64	16	24	33	73	0	17	0	0	Productos alimenticios primarios	
Productos alimenticios semielaborados	0	0	0	0	0	22	0	0	0	0	0	0	0	Productos alimenticios semielaborados	
Productos agropecuarios no alimenticios semielaborados	0	21	11	4	0	72	38	112	0	133	0	0	46	Productos agropecuarios no alimenticios semielaborados	
Productos mineros elaborados	0	13	163	0	93	124	194	0	112	174	0	111	107	Productos mineros elaborados	
Productos químico - farmacéuticos primarios	13	0	18	21	26	0	17	17	0	0	0	9	0	Productos químico - farmacéuticos primarios	
BIENES DE CAPITAL	522	124	470	112	262	112	122	81	227	115	160	356	389	BIENES DE CAPITAL	
Materiales de construcción	449	113	449	112	224	112	114	75	192	115	160	290	85	Materiales de construcción	
Materiales de construcción - elaborados	449	113	449	112	224	112	114	75	192	115	160	290	85	Materiales de construcción - elaborados	
Para la agricultura	14	0	0	0	4	0	8	0	0	0	0	48	32	Para la agricultura	
Bienes de capital para la agricultura-maquinas y herramientas	14	0	0	0	4	0	8	0	0	0	0	48	32	Bienes de capital para la agricultura-maquinas y herramientas	
Para la industria	59	11	21	0	33	0	0	6	35	0	0	18	272	Para la industria	
Bienes de capital para la industria-maquinas y aparatos de ofic. serv. y científicos	0	0	0	0	0	0	0	0	0	0	0	0	0	Bienes de capital para la industria-maquinas y aparatos de ofic. serv. y científicos	
Bienes de capital para la industria-partes y accesorios de maquinaria industrial	55	0	0	0	12	0	0	0	2	0	0	0	3	Bienes de capital para la industria-partes y accesorios de maquinaria industrial	
Bienes de capital para la industria-otro equipo fijo	4	10	21	0	18	0	0	6	34	0	0	18	269	Bienes de capital para la industria-otro equipo fijo	
Bienes de capital para la industria-otro equipo fijo	0	0	0	0	0	0	0	0	0	0	0	0	0	Bienes de capital para la industria-otro equipo fijo	
TOTAL IMPORTACIONES	1 839	1 146	989	1 373	1 194	712	876	652	654	934	1 454	1 674	1 483	TOTAL IMPORTACIONES	

1/ Otras preliminares.

2/ Debido al redondeo de los datos parciales, los totales pueden diferir de la suma de las partes.

FUENTE: SUNAT.

ELABORACIÓN: BCRP, Sucursal Cusco. Departamento de Estudios Económicos.



ANEXO 8

MADRE DE DIOS: INGRESOS CORRIENTES DEL GOBIERNO CENTRAL
(Miles de soles)

	2016										2017				
	ABR	MAY	JUN	JUL	AGO	SET	OCT	NOV	DIC	ENE	FEB	MAR	ABR		
I. INGRESOS TRIBUTARIOS	8 290	6 415	4 906	5 594	6 766	6 012	6 210	6 885	5 726	6 330	4 952	5 466	7 209	I. INGRESOS TRIBUTARIOS	
1. Impuestos a los Ingresos	5 673	4 502	3 353	3 833	4 763	4 077	4 225	4 021	3 863	4 068	3 550	3 508	4 800	1. Impuestos a los Ingresos	
- Personas Naturales	686	721	654	727	850	651	645	635	718	922	734	673	759	- Personas Naturales	
- Personas Jurídicas	2 942	2 827	2 598	3 026	3 672	3 220	3 543	3 345	3 064	3 119	2 794	2 028	2 117	- Personas Jurídicas	
- Regularización	2 045	954	101	80	241	206	37	41	81	27	22	807	1 924	- Regularización	
2. Impuestos a la Importación	147	45	19	18	84	26	57	52	62	11	12	5	5	2. Impuestos a la Importación	
3. Impuestos General a las Ventas	775	724	844	732	824	1 006	1 032	1 872	910	1 080	751	942	852	3. Impuestos General a las Ventas	
- Operaciones Internas	687	669	792	719	622	820	831	1 387	862	961	702	847	787	- Operaciones Internas	
- Operaciones Externas	88	55	52	13	202	186	201	485	48	119	49	95	65	- Operaciones Externas	
4. Impuestos Selectivo al Consumo	2	0	16	0	43	0	0	0	0	0	0	0	21	4. Impuestos Selectivo al Consumo	
5. Otros Ingresos Tributarios	1 693	1 144	674	1 011	1 052	903	896	940	891	1 171	639	1 011	1 531	5. Otros Ingresos Tributarios	
II. INGRESOS NO TRIBUTARIOS	288	139	133	111	1 546	121	236	531	235	12	1 411	204	75	II. INGRESOS NO TRIBUTARIOS	
INGRESOS CORRIENTES (I+II)	8 578	6 554	5 039	5 705	8 312	6 133	6 446	7 416	5 961	6 342	6 363	5 670	7 284	INGRESOS CORRIENTES (I+II)	

FUENTE: SUNAT

ELABORACIÓN: BCRP. Sucursal Cusco. Departamento de Estudios Económicos.

ANEXO 9

MADRE DE DIOS: EJECUCIÓN DEL PRESUPUESTO DE GASTOS DEL GOBIERNO NACIONAL 1/ 2/
(Millones de soles)

	2016										2017				
	ABR	MAY	JUN	JUL	AGO	SET	OCT	NOV	DIC	ENE	FEB	MAR	ABR		
GASTOS NO FINANCIEROS	112	26	15	15	23	14	126	19	27	9	13	15	114	GASTOS NO FINANCIEROS	
a. GASTOS CORRIENTES	10	22	12	13	21	10	21	13	20	8	11	13	14	a. GASTOS CORRIENTES	
1. Remuneraciones	5	5	6	7	5	5	5	5	6	6	6	6	6	1. Remuneraciones	
2. Bienes y servicios	4	15	4	4	15	4	15	6	11	2	3	5	4	2. Bienes y servicios	
3. Transferencias	1	2	2	2	1	1	2	2	2	0	2	2	4	3. Transferencias	
b. GASTO DE CAPITAL	102	4	3	3	2	4	105	6	8	1	2	2	100	b. GASTO DE CAPITAL	
1. Formación bruta de capital	102	4	2	3	2	4	105	6	8	1	2	2	100	1. Formación bruta de capital	
2. Otros gastos de capital	0	0	1	0	0	0	0	0	0	0	0	0	0	2. Otros gastos de capital	

1/ Información actualizada al 31 de marzo de 2017.

2/ Debido al redondeo de los datos parciales, los totales pueden diferir de la suma de las partes.

Fuente: MEF, BCRP - Departamento de Estadísticas Fiscales.

Elaboración: BCRP, Sucursal Cusco. Departamento de Estudios Económicos.

ANEXO 10

MADRE DE DIOS: EJECUCIÓN DEL PRESUPUESTO DE GASTOS DEL GOBIERNO REGIONAL 1/ 2/
(Millones de soles)

	2016									2017				
	ABR	MAY	JUN	JUL	AGO	SET	OCT	NOV	DIC	ENE	FEB	MAR	ABR	
GASTOS NO FINANCIEROS	21	29	26	21	29	25	24	25	55	20	16	21	18	GASTOS NO FINANCIEROS
a. GASTOS CORRIENTES	13	15	17	16	16	15	14	14	29	17	13	15	13	a. GASTOS CORRIENTES
1. Remuneraciones	8	9	9	10	10	9	9	9	14	14	9	9	9	1. Remuneraciones
2. Bienes y servicios	4	5	7	5	6	5	5	5	12	3	4	5	4	2. Bienes y servicios
3. Transferencias	1	0	0	1	1	1	0	0	3	1	1	1	0	3. Transferencias
b. GASTO DE CAPITAL	8	15	9	6	13	10	10	11	25	2	3	6	5	b. GASTO DE CAPITAL
1. Formación bruta de capital	8	11	9	6	13	10	10	11	25	2	3	6	5	1. Formación bruta de capital
2. Otros gastos de capital	0	4	1	0	0	0	0	0	0	0	0	0	0	2. Otros gastos de capital

1/ Información actualizada al 31 de marzo de 2017.

2/ Debido al redondeo de los datos parciales, los totales pueden diferir de la suma de las partes.

Fuente: MEF, BCRP - Departamento de Estadísticas Fiscales.

Elaboración: BCRP, Sucursal Cusco. Departamento de Estudios Económicos.

ANEXO 11

MADRE DE DIOS: EJECUCIÓN DEL PRESUPUESTO DE GASTOS DE LOS GOBIERNOS LOCALES 1/ 2/
(Millones de soles)

	2016										2017				
	ABR	MAY	JUN	JUL	AGO	SET	OCT	NOV	DIC	ENE	FEB	MAR	ABR		
GASTOS NO FINANCIEROS	5	6	6	7	7	13	7	8	16	2	6	7	6	GASTOS NO FINANCIEROS	
a. GASTOS CORRIENTES	3	4	4	4	4	3	3	3	5	2	3	4	3	a. GASTOS CORRIENTES	
1. Remuneraciones	1	1	1	1	1	1	1	1	1	1	1	1	1	1. Remuneraciones	
2. Bienes y servicios	2	2	2	2	2	2	2	2	3	1	2	3	2	2. Bienes y servicios	
3. Transferencias	0	0	0	0	0	0	0	0	1	0	0	0	0	3. Transferencias	
b. GASTO DE CAPITAL	2	2	3	3	3	10	4	5	11	0	3	3	3	b. GASTO DE CAPITAL	
1. Formación bruta de capital	2	2	3	3	3	10	4	5	11	0	3	3	2	1. Formación bruta de capital	
2. Otros gastos de capital	0	0	0	0	0	0	0	0	0	0	0	0	0	2. Otros gastos de capital	

1/ Información actualizada al 31 de marzo de 2017.

2/ Debido al redondeo de los datos parciales, los totales pueden diferir de la suma de las partes.

Fuente: MEF, BCRP - Departamento de Estadísticas Fiscales.

Elaboración: BCRP, Sucursal Cusco. Departamento de Estudios Económicos.

ANEXO 12

MADRE DE DIOS: CRÉDITO 1/ 2/
(Saldos en Millones de Soles)

INSTITUCIONES	2016									2017				INSTITUCIONES
	ABR	MAY	JUN	JUL	AGO	SET	OCT	NOV	DIC	ENE	FEB	MAR	ABR	
I. BANCO DE LA NACIÓN	26	26	26	26	26	27	27	28	28	28	29	30	31	I. BANCO DE LA NACIÓN
II. AGROBANCO	17	19	19	19	19	20	19	16	12	13	14	13	15	II. AGROBANCO
III. BANCA MULTIPLE	160	159	158	159	161	165	169	173	172	172	171	176	176	III. BANCA MULTIPLE
IV. INSTITUCIONES NO BANCARIAS	294	296	293	295	295	299	302	309	315	316	320	322	323	IV. INSTITUCIONES NO BANCARIAS
Cajas Municipales	253	254	251	253	253	256	259	264	269	270	273	275	276	Cajas Municipales
Financieras	41	41	42	42	42	43	43	44	46	46	47	47	48	Financieras
TOTAL	496	499	495	498	502	510	517	526	527	530	534	541	545	TOTAL
En M/N	487	491	486	489	493	501	508	517	519	522	526	534	538	En M/N
En M/E	9	9	9	9	9	9	10	9	9	8	7	7	7	En M/E

1/ Cifras preliminares.

2/ Debido al redondeo de los datos parciales, los totales pueden diferir de la suma de las partes.

FUENTE: Superintendencia de Banca, seguros y AFP (SBS).

Elaboración: BCRP, Sucursal Cusco. Departamento de Estudios Económicos.

ANEXO 13

MADRE DE DIOS: DEPÓSITOS 1/ 2/

(Saldos en Millones de Soles)

INSTITUCIONES	2016										2017				INSTITUCIONES
	ABR	MAY	JUN	JUL	AGO	SET	OCT	NOV	DIC	ENE	FEB	MAR	ABR		
I. EMPRESAS BANCARIAS 3/	184	193	194	197	202	206	193	195	198	199	192	193	192	I. EMPRESAS BANCARIAS 3/	
Depósitos a la vista	70	77	77	76	80	81	71	69	72	74	72	74	70	Depósitos a la vista	
En m/n	58	65	61	62	64	65	56	57	54	58	55	58	55	En m/n	
En m/e	12	12	16	14	16	17	15	12	18	17	17	16	15	En m/e	
Depósitos de ahorro	91	91	92	96	98	101	99	100	101	100	95	95	97	Depósitos de ahorro	
En m/n	74	75	76	80	82	84	82	83	84	83	80	80	80	En m/n	
En m/e	17	17	16	16	17	17	17	18	17	17	16	15	17	En m/e	
Depósitos a plazo	22	25	25	24	24	24	22	26	26	25	25	25	25	Depósitos a plazo	
En m/n	19	21	21	20	20	20	19	22	22	22	22	21	21	En m/n	
En m/e	3	4	4	4	4	4	4	4	4	3	3	3	3	En m/e	
II. INSTITUCIONES NO BANCARIAS	94	97	98	102	104	106	109	109	108	109	113	111	109	II. INSTITUCIONES NO BANCARIAS	
Depósitos a la vista	0	0	0	0	0	0	0	0	0	0	0	0	0	Depósitos a la vista	
En m/n	0	0	0	0	0	0	0	0	0	0	0	0	0	En m/n	
En m/e	0	0	0	0	0	0	0	0	0	0	0	0	0	En m/e	
Depósitos de ahorro	57	59	59	62	64	64	67	67	65	65	70	67	65	Depósitos de ahorro	
En m/n	54	56	56	60	61	61	65	65	63	63	68	65	63	En m/n	
En m/e	3	3	3	3	3	3	2	2	2	2	2	3	2	En m/e	
Depósitos a plazo	37	38	38	39	40	42	42	43	43	43	43	44	44	Depósitos a plazo	
En m/n	34	35	36	37	37	39	39	40	40	41	41	42	42	En m/n	
En m/e	3	3	2	3	3	3	3	3	3	2	2	2	2	En m/e	
III. TOTAL	278	290	291	299	306	312	302	305	307	308	305	305	301	III. TOTAL	
Depósitos a la vista	70	77	77	76	80	81	71	69	72	74	72	74	70	Depósitos a la vista	
En m/n	58	65	61	62	64	65	56	57	54	58	55	58	55	En m/n	
En m/e	12	12	16	14	16	17	15	12	18	17	17	16	15	En m/e	
Depósitos de ahorro	149	150	151	159	162	165	166	167	166	165	165	162	162	Depósitos de ahorro	
En m/n	129	131	133	140	143	146	147	147	147	146	147	144	143	En m/n	
En m/e	20	19	18	19	19	20	19	20	19	19	18	18	19	En m/e	
Depósitos a plazo	59	63	63	64	64	65	64	68	68	68	68	69	69	Depósitos a plazo	
En m/n	53	56	57	57	58	59	58	62	62	63	62	63	63	En m/n	
En m/e	6	6	6	7	7	6	6	6	6	6	6	6	6	En m/e	

1/ Cifras preliminares.

2/ Debido al redondeo de los datos parciales, los totales pueden diferir de la suma de las partes.

3/ Banca Múltiple y Banco de la Nación

FUENTE: Superintendencia de Banca, seguros y AFP (SBS).

Elaboración: BCRP, Sucursal Cusco. Departamento de Estudios Económicos.



ANEXO 14

MADRE DE DIOS: CARTERA PESADA 1/
(En porcentajes)

ENTIDADES FINANCIERAS	2016										2017			ENTIDADES FINANCIERAS
	MAR	ABR	MAY	JUN	JUL	AGO	SET	OCT	NOV	DIC	ENE	FEB	MAR	
I. BANCO DE LA NACIÓN	1,6	1,6	1,8	1,9	1,9	1,9	1,8	1,8	1,8	2,1	2,3	2,3	2,3	I. BANCO DE LA NACIÓN
II. AGROBANCO	12,3	14,3	13,0	11,4	12,1	11,9	11,6	12,4	14,8	21,9	17,4	17,3	17,9	II. AGROBANCO
III. BANCA MÚLTIPLE	9,9	7,5	9,3	9,6	9,6	10,0	9,2	8,7	8,5	8,0	7,8	8,0	8,2	III. BANCA MÚLTIPLE
IV. INSTITUCIONES NO BANCARIAS	9,9	9,9	9,7	8,2	8,3	7,9	7,4	7,3	7,1	6,1	6,4	6,2	6,1	IV. INSTITUCIONES NO BANCARIAS
Cajas Municipales	10,1	10,3	10,2	8,5	8,6	8,2	7,6	7,4	7,3	6,3	6,5	6,3	6,3	Cajas Municipales
Cajas Rurales de Ahorro y Crédito	-	-	-	-	-	-	-	-	-	-	-	-	-	Cajas Rurales de Ahorro y Crédito
Edpymes	-	-	-	-	-	-	-	-	-	-	-	-	-	Edpymes
Financieras	8,3	7,6	7,1	6,8	6,3	6,5	6,3	6,1	5,8	5,2	5,3	5,5	4,8	Financieras
TOTAL	9,5	8,9	9,3	8,5	8,5	8,4	7,9	7,6	7,5	6,9	6,9	6,9	6,9	TOTAL

1/ Cifras Preliminares.

FUENTE: Superintendencia de Banca, Seguros y AFP (SBS).

ELABORACION: BCRP, Sucursal Cusco. Departamento de Estudios Económicos.