

BANCO CENTRAL DE RESERVA DEL PERÚ
SUCURSAL CUSCO



APURÍMAC: Síntesis de Actividad Económica
Diciembre 2017¹

Departamento de Estudios Económicos

¹ En la elaboración del presente informe participaron Víctor Chique, José Apaza y Vanessa Ayma.

ÍNDICE

| | <i>Página</i> |
|---|---------------|
| RESUMEN EJECUTIVO..... | 3 |
| I. ACTIVIDAD PRODUCTIVA..... | 5 |
| 1. Actividad Primaria | 5 |
| 1.1 Sector agropecuario | 5 |
| 1.2 Sector pesca | 6 |
| 1.3 Sector minería | 7 |
| 2. Otros indicadores sectoriales..... | 8 |
| 2.1 Arribos a los establecimientos de hospedaje..... | 8 |
| II. ASPECTOS LABORALES | 8 |
| 1. Empleo | 8 |
| III. SECTOR EXTERNO | 10 |
| 1. Exportaciones..... | 10 |
| IV. CRÉDITO Y DEPÓSITOS..... | 11 |
| 1. Crédito..... | 11 |
| 2. Depósitos | 12 |
| V. EJECUCIÓN DEL PRESUPUESTO DE GASTOS DEL GOBIERNO GENERAL..... | 14 |
| 1. Gasto no financiero | 14 |
| 2. Gasto corriente..... | 14 |
| 3. Gasto de capital | 14 |
| VI. ENCUESTA DE PERCEPCIÓN REGIONAL | 17 |
| VII. ANEXOS | 20 |



RESUMEN EJECUTIVO

Principales hechos de importancia

- La producción **agropecuaria** decreció 15,3 por ciento interanual en diciembre; en cambio, la actividad **minera** aumentó 47,8 por ciento y la actividad **pesquera** 2,5 por ciento.
- Los otros indicadores como el **saldo de crédito** se expandió 16,0 por ciento en el mes de diciembre y la **inversión pública** 18,6 por ciento. Mientras que, el **arribo a los establecimientos de hospedaje** disminuyó 1,3 por ciento.

Actividad Primaria

- En diciembre, el **sector agropecuario** se contrajo 15,3 por ciento interanual, debido a la menor producción agrícola y pecuaria. Mientras que, en 2017, la producción agropecuaria creció 4,2 por ciento en comparación al año 2016.
- El **sector pesca** se expandió 2,5 por ciento en diciembre, debido a la mayor extracción de pejerrey (54,7 por ciento), siendo contrarrestado en parte por una menor producción de trucha (-1,0 por ciento). Asimismo, en el año 2017 este sector creció 10,7 por ciento.
- La **actividad minera** creció 47,8 por ciento, asociada principalmente a la mayor extracción de cobre (43,9 por ciento) y molibdeno (129 TMF). En 2017, esta actividad aumentó 40,0 por ciento, principalmente por la mayor extracción de cobre (37,5 por ciento) y molibdeno.

Otros Indicadores de Actividad Económica

- El número de **arribos a los establecimientos de hospedaje**, en diciembre, decreció 1,3 por ciento interanual, debido al menor arribo de turistas nacionales. Sin embargo, durante 2017, los arribos aumentaron 10,5 por ciento anual.
- El **saldo de crédito**, que ascendió a S/ 942 millones, creció 16,0 por ciento con respecto a diciembre de 2016. El crédito destinado a las empresas se incrementó en 16,2 por ciento; en el mismo sentido, el dirigido a las personas aumentó 15,8 por ciento, en este caso impulsado por el incremento de los créditos para consumo (18,6 por ciento).
- Por último, la **inversión pública** alcanzó S/ 233 millones en diciembre, mayor en 18,6 por ciento interanual en términos reales, explicada por el mayor gasto en el Gobierno Nacional y en el Gobierno Regional. Asimismo, la inversión anual aumentó 10,4 por ciento al compararlo con el año 2016.

CUADRO N° 1
OTROS INDICADORES DE ACTIVIDAD ECONÓMICA
 (Variación % respecto a similar mes del año anterior)

| | Jul. 17 | Ago. 17 | Set. 17 | Oct. 17 | Nov. 17 | Dic. 17 |
|---|---------|---------|---------|---------|---------|---------|
| Arribos a los establecimientos de hospedaje | ↑ 53,0 | ↑ 7,3 | ↓ 3,3 | ↓ 16,1 | ↓ 14,8 | ↓ -1,3 |
| Empleo formal urbano 1/ | ↓ -0,8 | ↓ -10,9 | ↑ 0,5 | ↓ -6,3 | ↓ -5,0 | n.d. |
| Crédito total 2/ | ↑ 15,0 | ↑ 15,2 | ↑ 15,5 | ↑ 15,2 | ↑ 15,9 | ↑ 16,0 |
| Crédito de consumo 2/ | ↑ 20,0 | ↑ 19,8 | ↑ 19,3 | ↑ 17,1 | ↑ 17,2 | ↑ 18,6 |
| Crédito hipotecario 2/ | ↑ 8,2 | ↑ 5,5 | ↑ 2,0 | ↑ 3,8 | ↑ 2,9 | ↓ -1,1 |
| Inversión Pública 3/ | ↑ 42,9 | ↓ -19,0 | ↑ 2,1 | ↑ 42,4 | ↑ 111,2 | ↑ 18,6 |

1/ En empresas de 10 a más trabajadores situadas en la ciudad de Abancay.

2/ En términos nominales.

3/ En términos reales.

Fuente: MINCETUR, MTPE, SBS y MEF.



I. ACTIVIDAD PRODUCTIVA

1. Actividad Primaria

1.1 Sector agropecuario

- La actividad agropecuaria disminuyó 15,3 por ciento interanual en diciembre, explicada por una menor producción agrícola (-24,5 por ciento) y pecuaria (-6,4 por ciento). Sin embargo, la producción acumulada en 2017 registró un crecimiento de 4,2 por ciento en comparación a 2016, debido a un incremento de la producción agrícola (5,9 por ciento).
- La caída mensual de la producción agrícola se debió principalmente a la menor producción agrícola orientada al mercado interno (-25,1 por ciento), en el que disminuyó la producción de papa (-28,0 por ciento); en cambio, la producción orientada al mercado externo y agroindustria se incrementó considerablemente (3 719,5 por ciento), debido a que en diciembre se registró producción de caña para alcohol y palta. Mientras que, la producción agrícola en 2017 se incrementó en 5,9 por ciento, impulsado por una mayor producción de cebada grano (27,9 por ciento), frijol grano seco (15,5 por ciento), maíz amiláceo (11,5 por ciento) y papa (2,5 por ciento).
- La contracción mensual del subsector pecuario obedece a una menor producción de carne de vacuno (-6,7 por ciento), carne de porcino (-6,3 por ciento) y carne de ovino (-6,3 por ciento). Asimismo, la contracción anual (-2,3 por ciento) fue debido a una menor producción de carne de porcino (-3,3 por ciento) y carne de vacuno (-3,1 por ciento).

CUADRO N° 2
SECTOR AGROPECUARIO 1/
(Miles de Toneladas)

| Subsectores | Estructura Porcentual 2015 2/ | Diciembre | | | Enero - Diciembre | | | | | |
|--|-------------------------------------|-----------|------|----------------|-----------------------------------|--|-------|-------|-------------|-----------------------------------|
| | | 2016 | 2017 | Var.% | Contribución al crecimiento 3/ | | 2016 | 2017 | Var.% | Contribución al crecimiento 3/ |
| AGRÍCOLA | 77,4 | | | -24,5 | -12,1 | | | | 5,9 | 4,7 |
| Orientada al mercado externo y agroindustria 2/ | 6,3 | | | 3 719,5 | 0,3 | | | | -5,4 | -0,4 |
| Quinua | 1,6 | 0,0 | 0,0 | -100,0 | 0,0 | | 6,4 | 7,2 | 12,9 | 0,2 |
| Haba grano seco | 1,8 | 0,0 | 0,0 | - | - | | 5,9 | 6,7 | 13,5 | 0,2 |
| Palta | 1,0 | 0,0 | 0,0 | - | - | | 3,8 | 4,3 | 14,2 | 0,1 |
| Amaranto - Kiw icha | 0,8 | 0,0 | 0,0 | - | - | | 1,1 | 1,2 | 9,2 | 0,1 |
| Tara | 0,4 | 0,0 | 0,0 | - | - | | 4,0 | 1,1 | -73,4 | -0,6 |
| Maíz amarillo duro | 0,3 | 0,0 | 0,0 | - | - | | 4,0 | 3,0 | -23,3 | -0,1 |
| Anís | 0,3 | 0,0 | 0,0 | - | - | | 0,3 | 0,1 | -76,2 | -0,2 |
| Caña para alcohol | 0,1 | 0,0 | 0,2 | - | - | | 4,5 | 3,8 | -14,3 | 0,0 |
| Orientada al mercado interno 2/ | 71,2 | | | -25,1 | -12,4 | | | | 7,0 | 5,0 |
| Papa | 36,4 | 8,1 | 5,8 | -28,0 | -6,7 | | 387,5 | 397,1 | 2,5 | 1,0 |
| Olluco | 3,1 | 1,1 | 0,0 | -100,0 | -3,5 | | 25,8 | 23,4 | -9,1 | -0,3 |
| Arveja grano verde | 0,7 | 0,2 | 0,0 | -97,1 | -0,9 | | 3,7 | 3,3 | -12,0 | -0,1 |
| Cebolla | 0,2 | 0,1 | 0,0 | -100,0 | -0,6 | | 1,1 | 1,0 | -7,4 | 0,0 |
| Frijol grano seco | 3,0 | 0,1 | 0,0 | -36,5 | -0,3 | | 6,0 | 6,9 | 15,5 | 0,4 |
| Haba grano verde | 0,7 | 0,1 | 0,0 | -100,0 | -0,2 | | 5,3 | 5,4 | 2,4 | 0,0 |
| Zapallo | 0,3 | 0,1 | 0,2 | 222,6 | 0,4 | | 4,3 | 3,3 | -22,9 | -0,1 |
| Maíz amiláceo | 11,0 | 0,0 | 0,0 | - | - | | 36,9 | 41,1 | 11,5 | 1,1 |
| Oca | 1,0 | 0,0 | 0,0 | - | - | | 12,1 | 12,7 | 4,9 | 0,1 |
| Cebada grano | 1,5 | 0,0 | 0,0 | - | - | | 7,3 | 9,3 | 27,9 | 0,3 |
| Frijol vainita | 0,1 | 0,0 | 0,0 | - | - | | 0,3 | 0,3 | 0,0 | 0,0 |
| Avena grano | 0,1 | 0,0 | 0,0 | - | - | | 1,4 | 1,0 | -29,8 | -0,1 |
| PECUARIO | 22,6 | | | -6,4 | -3,2 | | | | -2,3 | -0,5 |
| Carne de vacuno 4/ | 7,7 | 0,4 | 0,4 | -6,7 | -1,2 | | 4,9 | 4,7 | -3,1 | -0,2 |
| Carne de porcino 4/ | 3,2 | 0,3 | 0,3 | -6,3 | -0,5 | | 3,0 | 2,9 | -3,3 | -0,1 |
| Carne de ovino 4/ | 1,9 | 0,1 | 0,1 | -6,3 | -0,3 | | 1,0 | 1,0 | -0,2 | 0,0 |
| Leche | 6,2 | 1,8 | 1,8 | 0,1 | 0,0 | | 32,4 | 32,5 | 0,3 | 0,0 |
| SECTOR AGROPECUARIO | 100,0 | | | -15,3 | -15,3 | | | | 4,2 | 4,2 |

1/ Cifras preliminares.

2/ A precios del 2007

3/ En base a la estructural de similar periodo 2016

4/ Peso neto

Fuente: MINAGRI

Elaboración: BCRP, Sucursal Cusco. Departamento de Estudios Económicos.



- En cuanto al avance de las siembras correspondiente a la campaña agrícola 2017/2018, hasta el mes de diciembre se instalaron 75 344 hectáreas, extensión menor en 0,9 por ciento con respecto a similar periodo de la campaña anterior. Disminuyeron las siembras de frijol grano seco, trigo, maíz amiláceo, maíz amarillo duro, entre otros.

CUADRO N° 3
SUPERFICIE SEMBRADA 1/
(Hectáreas)

| | Campaña agrícola 2/ | | Variación | |
|------------------------------|---------------------|---------------|-------------|--------------|
| | 2016/2017 | 2017/2018 | Absoluta | Porcentual |
| CULTIVOS TRANSITORIOS | 75 219 | 75 092 | -127 | -0,2 |
| Frijol grano seco | 3 433 | 1 878 | -1 555 | -45,3 |
| Trigo | 3 391 | 2 017 | -1 374 | -40,5 |
| Maíz amiláceo | 22 703 | 21 750 | -953 | -4,2 |
| Maíz amarillo duro | 1 519 | 1 041 | -478 | -31,5 |
| Maíz Choclo | 1 595 | 1 172 | -423 | -26,5 |
| Haba grano verde | 853 | 633 | -220 | -25,8 |
| Arveja grano verde | 621 | 560 | -61 | -9,8 |
| Arveja grano seco | 1 045 | 1 111 | 66 | 6,3 |
| Quínua | 3 809 | 3 893 | 84 | 2,2 |
| Cebada grano | 3 555 | 3 656 | 101 | 2,8 |
| Oca | 1 373 | 1 552 | 179 | 13,0 |
| Chocho o tarwi | 751 | 969 | 218 | 29,0 |
| Olluco | 2 276 | 2 574 | 298 | 13,1 |
| Haba grano seco | 3 265 | 4 224 | 959 | 29,4 |
| Papa | 20 068 | 22 995 | 2 927 | 14,6 |
| Otros | 4 962 | 5 067 | 105 | 2,1 |
| CULTIVOS PERMANENTES | 787 | 249 | -538 | -68,4 |
| Palta | 446 | 3 | -443 | -99,3 |
| Tuna | 105 | 33 | -72 | -68,6 |
| Tara | 22 | 0 | -22 | -100,0 |
| Manzano | 19 | 1 | -18 | -94,7 |
| Melocotón | 13 | 0 | -13 | -100,0 |
| Rocoto | 3 | 4 | 1 | 33,3 |
| Aji amarillo | 0 | 3 | 3 | - |
| Ciruela | 6 | 33 | 27 | 450,0 |
| Alfalfa | 76 | 133 | 57 | 75,0 |
| Otros | 97 | 39 | -58 | -59,8 |
| Total | 76 009 | 75 344 | -665 | -0,9 |

1/ Cifras preliminares.

2/ De agosto a diciembre

Fuente: MINAGRI

Elaboración: BCRP, Sucursal Cusco. Departamento de Estudios Económicos.

1.2 Sector pesca

- La actividad pesquera, en diciembre, creció 2,5 por ciento con respecto a similar mes del año 2016, por una mayor captura de pejerrey (54,7 por ciento), sientro contrarrestado en parte por una menor producción de trucha (-1,0 por ciento). De la misma forma, en 2017, la actividad pesquera creció 10,7 por ciento, explicada por una mayor extracción de carpa (56,3 por ciento) y producción de trucha (15,4 por ciento), siendo atenuada por una menor captura de pejerrey (-21,1 por ciento).

CUADRO N° 4
SECTOR PESCA 1/
(En toneladas)

| Subsectores | Diciembre | | | Enero - Diciembre | | |
|-------------------------------|-----------|------|------------|-------------------|------|-------------|
| | 2016 | 2017 | Var. % | 2016 | 2017 | Var. % |
| Consumo Humano Directo | | | | | | |
| Fresco | 13 | 13 | 3,5 | 157 | 172 | 9,6 |
| SECTOR PESCA 2/ | | | 2,5 | | | 10,7 |

1/ Cifras preliminares.

2/ A precios de 2007

Fuente: PRODUCE

Elaboración: BCRP, Sucursal Cusco. Departamento de Estudios Económicos.

1.3 Sector minería

- La actividad minera, en el mes de diciembre, se incrementó en 47,8 por ciento, debido a la mayor extracción de cobre (43,9 por ciento) y molibdeno (129 TMF), también aumentó la extracción de plata (67,6 por ciento) y oro (20,0 por ciento). La región, en diciembre, registró la segunda mayor producción de cobre, luego de Moquegua.
- En 2017, la actividad minera registró un crecimiento de 40,0 por ciento anual, principalmente por la mayor extracción de cobre (37,5 por ciento) y molibdeno (1 085 TMF). La producción regional de cobre representó el 14,9 por ciento de la producción nacional, ubicándose en el tercer lugar.

CUADRO N° 5
SECTOR MINERÍA 1/
(Variación % real respecto a similar periodo del año anterior)

| Mineral | Estructura Porcentual 2015 2/ | Diciembre | | | | Enero - Diciembre | | | |
|--------------------------|-------------------------------------|-----------|--------|-------------|--------------------|-------------------|---------|-------------|--------------------|
| | | 2016 | 2017 | Var. % | Contribución 3/ | 2016 | 2017 | Var.% | Contribución 3/ |
| Cobre (TMF) | 42,1 | 28 959 | 41 669 | 43,9 | 42,6 | 329 369 | 452 950 | 37,5 | 36,4 |
| Oro (Onzas troy) | 57,2 | 7 113 | 8 538 | 20,0 | 0,6 | 85 119 | 90 988 | 6,9 | 0,2 |
| Plata (Onzas troy) | 0,7 | 2 379 | 3 987 | 67,6 | 0,0 | 21 155 | 41 185 | 94,7 | 0,0 |
| Molibdeno(TMF) | 0,0 | 0 | 129 | - | 4,6 | 0 | 1 085 | - | 3,4 |
| SECTOR MINERÍA 2/ | 100,0 | | | 47,8 | 47,8 | | | 40,0 | 40,0 |

1/ Cifras preliminares.

2/ A precios de 2007.

3/ En base a la estructura de similar periodo de 2016.

Fuente: Ministerio de Energía y Minas.

Elaboración: BCRP, Sucursal Cusco. Departamento de Estudios Económicos.

2. Otros indicadores sectoriales

2.1 Arribos a los establecimientos de hospedaje

- El arribo de turistas a los establecimientos de hospedaje del departamento de Apurímac alcanzó 42 397 personas en diciembre, registrando un descenso de 1,3 por ciento con relación a similar mes de 2016, asociado al menor arribo de turistas nacionales (-1,4 por ciento), siendo contrarrestado en parte por el mayor arribo de turistas extranjeros (16,5 por ciento). Sin embargo, en 2017, el número de arribos (538 819 personas) aumentó 10,5 por ciento con respecto al 2016, resultado del mayor flujo de turistas extranjeros (27,1 por ciento) y nacionales (10,3 por ciento).

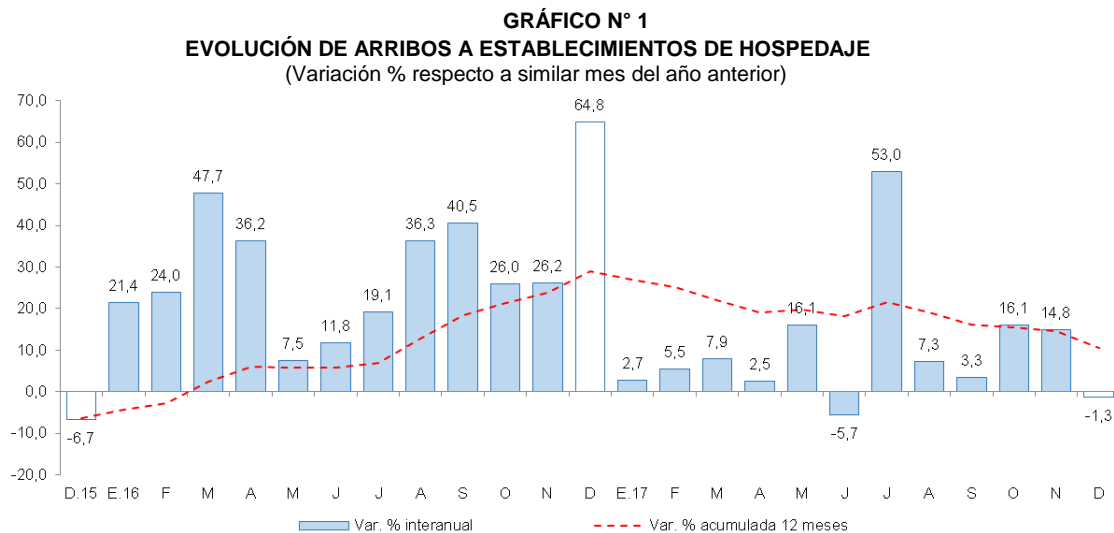

Fuente: Encuesta Mensual a Establecimientos de Hospedaje Temporal - MINCETUR.
Elaboración: BCRP, Sucursal Cusco, Departamento de Estudios Económicos.

II. ASPECTOS LABORALES

1. Empleo

- El empleo en las empresas privadas formales de 10 a más trabajadores, en la ciudad de Abancay, decreció 5,0 por ciento en noviembre, con respecto al mismo mes del año 2016. Esta disminución se debió a la menor demanda laboral de los sectores servicios (-5,6 por ciento) y comercio (-3,4 por ciento); por el contrario, se observó una mayor demanda en el sector transporte, almacenes y comunicaciones (16,7 por ciento). Con ello, en el periodo enero - noviembre, el empleo registró una disminución de 3,0 por ciento, influenciado por la menor demanda laboral de los sectores comercio y servicios.

CUADRO N° 6
CIUDAD DE ABANCAY: ÍNDICE MENSUAL DE EMPLEO EN EMPRESAS PRIVADAS
FORMALES DE 10 Y MÁS TRABAJADORES POR RAMA DE ACTIVIDAD ECONÓMICA 1/
 (Octubre 2010=100)

| | Noviembre | | | Enero - Noviembre | | |
|--|--------------|--------------|-------------|-------------------|--------------|-------------|
| | 2016 | 2017 | Var. % | 2016 | 2017 | Var. % |
| Comercio | 92,1 | 89,0 | -3,4 | 89,9 | 87,4 | -2,8 |
| Transporte, almacenes y comunicaciones | 180,0 | 210,0 | 16,7 | 189,1 | 213,6 | 13,0 |
| Servicios 2/ | 141,2 | 133,3 | -5,6 | 122,8 | 118,4 | -3,5 |
| Total | 135,4 | 128,6 | -5,0 | 119,2 | 115,5 | -3,0 |

Nota: La información corresponde al primer día de cada mes.

1/ Cifras preliminares.

2/ Conformada por las subramas servicios prestados a empresas, restaurantes y hoteles, establecimientos financieros, enseñanza, servicios sociales y comunales; y electricidad, gas y agua.

Fuente: MTPE - Encuesta Nacional de Variación del Empleo (ENVME)

Elaboración: BCRP, Sucursal Cusco. Departamento de Estudios Económicos.

GRÁFICO N° 2
CIUDAD DE ABANCAY: EMPLEO FORMAL URBANO EN EMPRESAS DE 10 A MÁS TRABAJADORES
 (Variación % respecto a similar mes del año anterior)

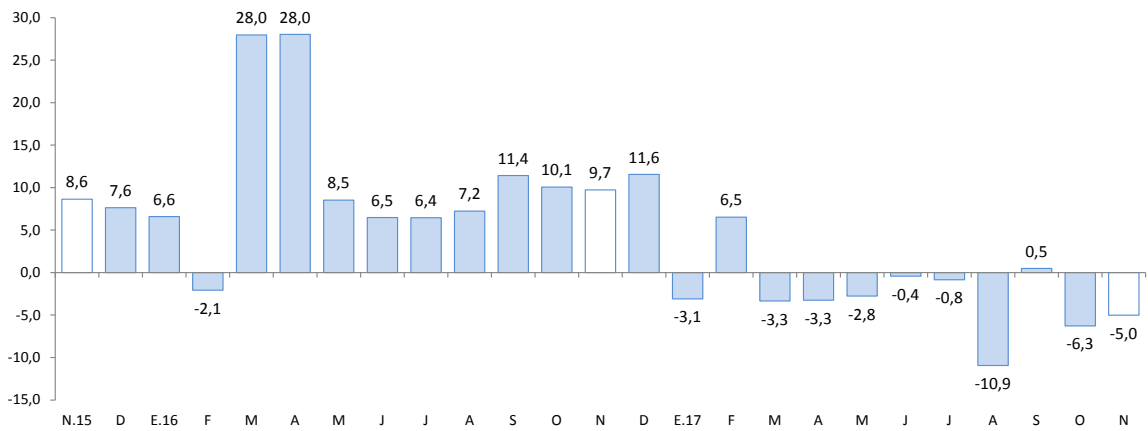

Fuente: Ministerio de Trabajo y Promoción del Empleo.



III. SECTOR EXTERNO

1. Exportaciones

- Las exportaciones del departamento de Apurímac (US\$ 177,1 millones) disminuyeron 47,7 por ciento en diciembre, con respecto al mismo mes de 2016, determinado por el descenso de las exportaciones tradicionales (-47,7 por ciento).
- La disminución de las exportaciones tradicionales se debió principalmente a la menor exportación de productos mineros (-47,7 por ciento), los cuales explicaron el 99,9 por ciento del total, específicamente cobre que representó el 95,2 por ciento del total de las exportaciones. Cabe resaltar además que en diciembre se registraron exportaciones de molibdeno y oro, también productos agrícolas (café).
- En el caso de las exportaciones no tradicionales, en diciembre se registraron exportaciones de productos agropecuarios como: quinua, almendras y demás nueces.
- Durante el año 2017, las exportaciones de la región (US\$ 2 848,1 millones) mostraron un crecimiento de 85,2 por ciento, con respecto a las exportaciones de 2016 (US\$ 1 538,2 millones). Las exportaciones tradicionales predominaron (99,7 por ciento del total), debido a la mayor exportación de cobre; y en menor magnitud también se incrementó las exportaciones de productos no tradicionales.

CUADRO N° 7
EXPORTACIONES POR GRUPO DE PRODUCTOS 1/
(Valor FOB en miles de US\$)

| TIPO | Estructura % 2015 | Diciembre | | Enero - Diciembre | |
|-----------------------------------|----------------------|----------------|----------------|-------------------|------------------|
| | | 2016 | 2017 | 2016 | 2017 |
| PRODUCTOS TRADICIONALES | 95,3 | 338 900 | 177 096 | 1 537 988 | 2 842 704 |
| Agrícola | 1,9 | 209 | 64 | 2 420 | 2 263 |
| Minería | 93,4 | 338 691 | 177 032 | 1 535 568 | 2 840 441 |
| PRODUCTOS NO TRADICIONALES | 4,7 | 0 | 37 | 249 | 5 444 |
| Agropecuario | 0,4 | 0 | 37 | 139 | 141 |
| Textil | 0,1 | 0 | 0 | 59 | 5 |
| Madera y papeles | 0,0 | 0 | 0 | 35 | 0 |
| Químico | 0,0 | 0 | 0 | 3 | 0 |
| Minería no metálica | 0,1 | 0 | 0 | 0 | 0 |
| Sidero-metalúrgico y joyería | 4,1 | 0 | 0 | 0 | 5 295 |
| Metal-mecánico | 0,0 | 0 | 0 | 9 | 3 |
| Resto | 0,0 | 0 | 0 | 4 | 0 |
| TOTAL EXPORTACIONES | 100,0 | 338 900 | 177 133 | 1 538 237 | 2 848 148 |

1/ Cifras preliminares.

Fuente: SUNAT.

Elaboración: BCRP, Sucursal Cusco. Departamento de Estudios Económicos.

- El principal destino de las exportaciones en 2017 fue China, la que recibió el 64,3 por ciento de los envíos. El producto exportado a ese mercado fue básicamente cobre.

IV. CRÉDITO Y DEPÓSITOS

1. Crédito

- Al cierre del mes de diciembre, el saldo de crédito (S/ 942 millones) subió 16,0 por ciento interanual. La evolución del saldo de crédito en los últimos dos años ha mostrado una tendencia ascendente, registrando tasas de 10,5 por ciento en diciembre de 2015 y 12,7 por ciento en diciembre de 2016.
- El saldo de crédito de la banca múltiple, que representó el 24,7 por ciento del saldo total, aumentó 20,7 por ciento interanual. Y el saldo de las instituciones no bancarias, que canalizaron el 66,9 por ciento, se expandió 15,7 por ciento interanual, asociado a la mayor colocación de las cajas municipales (17,9 por ciento).
- Por tipo de crédito, el crédito destinado a las empresas se incrementó en 16,2 por ciento. Asimismo, el dirigido a las personas aumentó 15,8 por ciento, impulsado por el incremento de los créditos para consumo (18,6 por ciento), siendo atenuado por una disminución de los créditos hipotecarios (-1,1 por ciento).
- Por moneda, el saldo en moneda nacional se incrementó en 16,4 por ciento interanual, representando el 99,5 por ciento del total; por el contrario, el crédito en moneda extranjera descendió 30,1 por ciento. Con ello, la dolarización bajó de 0,8 por ciento en diciembre de 2016 a 0,5 por ciento en diciembre de 2017, resaltando la preferencia de préstamos en moneda nacional.

CUADRO Nº 8
CRÉDITO

(Saldos en millones de soles al cierre del mes)

| | A Diciembre | | | |
|-----------------------------------|-------------|------------|--------------------|------------------------|
| | 2016 | 2017 | Estruct. % 2017 | Var. Nom. 2017/2016 |
| Banco de la Nación 1/ | 62 | 71 | 7,5 | 13,4 |
| Agrobanco 2/ | 13 | 9 | 0,9 | -31,5 |
| Banca múltiple | 193 | 233 | 24,7 | 20,7 |
| Instituciones no bancarias | 544 | 630 | 66,9 | 15,7 |
| Cajas Municipales | 407 | 480 | 51,0 | 17,9 |
| Cajas Rurales | 2 | 9 | 0,9 | 277,7 |
| Financieras | 134 | 140 | 14,9 | 4,8 |
| Edpymes | 0 | 0 | 0,0 | -81,0 |
| TOTAL | 812 | 942 | 100,0 | 16,0 |
| A empresas | 492 | 571 | 60,7 | 16,2 |
| A personas | 320 | 370 | 39,3 | 15,8 |
| Consumo | 274 | 325 | 34,5 | 18,6 |
| Hipotecario | 46 | 45 | 4,8 | -1,1 |
| En M/N | 805 | 937 | 99,5 | 16,4 |
| En M/E | 6 | 4 | 0,5 | -30,1 |

1/ Considera sólo los créditos de consumo e hipotecario.

2/ No considera los créditos a las demás empresas del sistema financiero.

Fuente: SBS.

Elaboración: BCRP, Sucursal Cusco. Departamento de Estudios Económicos.

GRÁFICO N° 3
EVOLUCIÓN DEL CRÉDITO
(Variación % respecto a similar mes del año anterior)

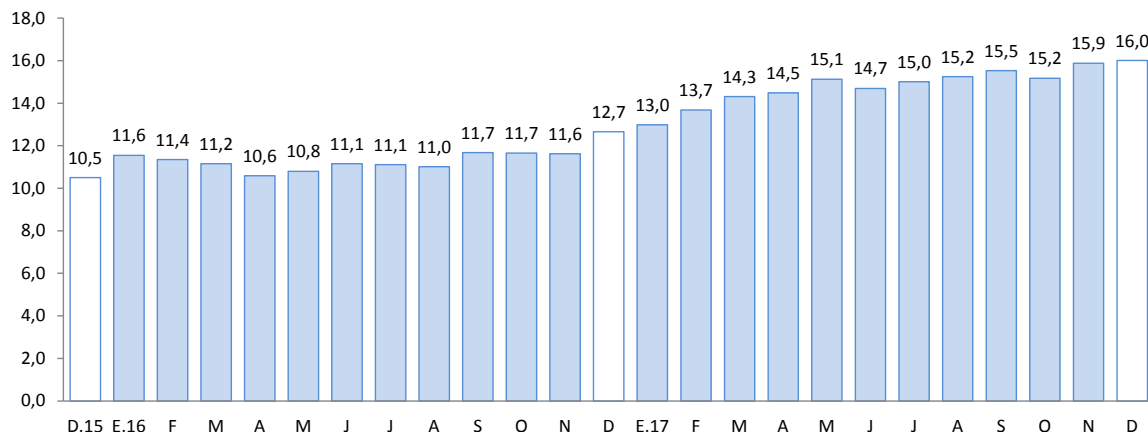

Fuente: SBS.

- La tasa de morosidad en el mes de noviembre fue de 3,9 por ciento, mayor en 0,1 de punto porcentual respecto al mismo mes de 2016. En las instituciones no bancarias se situó en 4,1 por ciento y en la banca múltiple en 4,0 por ciento.

GRÁFICO N° 4
TASA DE MOROSIDAD 1/ 2/
(Porcentaje)

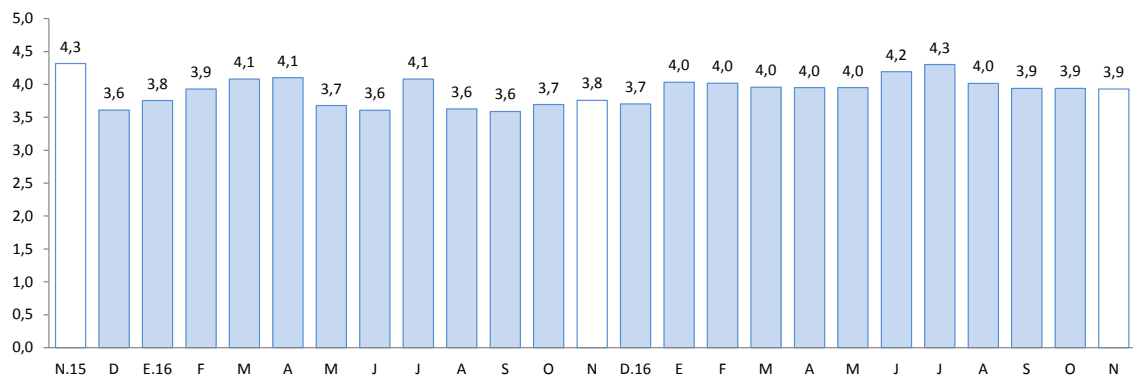

1/ Preliminar

2/ Morosidad = (créditos vencidos + créditos en cobranza judicial)/colocaciones brutas

Fuente: SBS.

2. Depósitos

- El saldo de depósitos en el departamento de Apurímac ascendió a S/ 966 millones, mayor en 11,1 por ciento interanual, mayor al ritmo de crecimiento registrado en diciembre de 2016 (4,4 por ciento) pero menor al de diciembre de 2015 (36,7 por ciento).
- Por tipo de depósito, se registró un incremento de los depósitos de ahorro (27,2 por ciento) y a plazo (12,0 por ciento), en cambio, los depósitos a la vista disminuyeron 23,2 por ciento.
- Por tipo de institución financiera, el saldo de depósito en la banca múltiple y en las instituciones no bancarias crecieron 16,1 por ciento y 17,7 por ciento, respectivamente; destacando en las

instituciones no bancarias el incremento de los saldos de las cajas municipales (15,8 por ciento) y financieras (23,2 por ciento).

- Por moneda, el saldo de depósitos en moneda nacional aumentó 10,4 por ciento y en moneda extranjera 23,6 por ciento. En línea con ello, la dolarización de los depósitos en diciembre fue 6,0 por ciento, mayor con respecto a similar mes del año 2016 (5,4 por ciento).

**CUADRO Nº 9
DEPÓSITOS**

(SalDOS en millones de soles, al cierre del mes)

| | A Diciembre | | Estruct. % 2017 | Var. Nom. 2017/2016 |
|-----------------------------------|-------------|------------|--------------------|------------------------|
| | 2016 | 2017 | | |
| Banco de la Nación | 223 | 213 | 22,0 | -4,7 |
| Banca múltiple | 452 | 525 | 54,3 | 16,1 |
| Instituciones no bancarias | 194 | 229 | 23,7 | 17,7 |
| Cajas Municipales | 153 | 177 | 18,3 | 15,8 |
| Cajas Rurales | 0 | 1 | 0,1 | 147,6 |
| Financieras | 41 | 51 | 5,3 | 23,2 |
| TOTAL | 869 | 966 | 100,0 | 11,1 |
| Vista | 181 | 139 | 14,4 | -23,2 |
| Ahorro | 369 | 470 | 48,6 | 27,2 |
| A plazo | 319 | 357 | 37,0 | 12,0 |
| En M/N | 823 | 908 | 94,0 | 10,4 |
| En M/E | 47 | 57 | 6,0 | 23,6 |

Fuente: SBS.

Elaboración: BCRP, Sucursal Cusco. Departamento de Estudios Económicos.

**GRÁFICO Nº 5
EVOLUCIÓN DE LOS DEPÓSITOS**

(Variación % respecto a similar mes del año anterior)

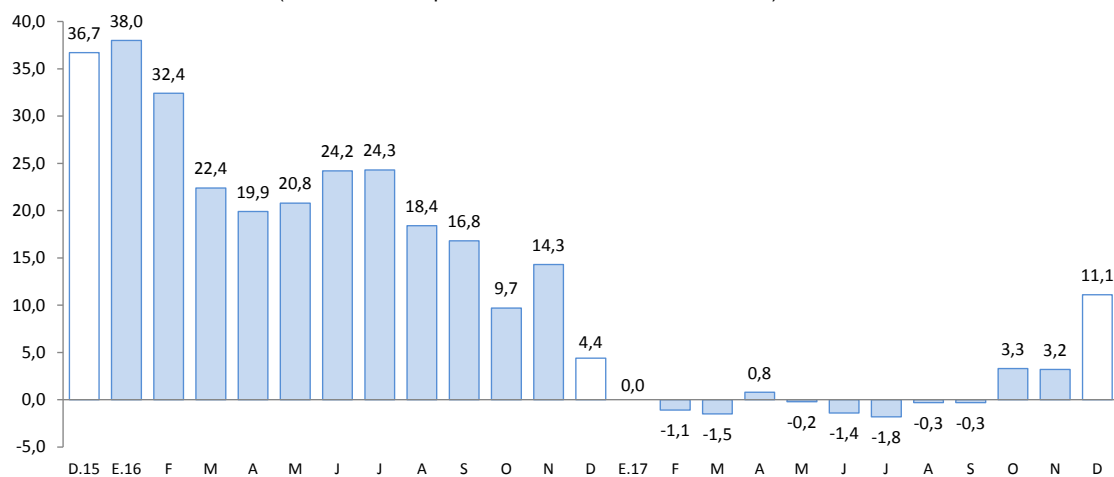

Fuente: SBS.

V. EJECUCIÓN DEL PRESUPUESTO DE GASTOS DEL GOBIERNO GENERAL

1. Gasto no financiero

- La ejecución del presupuesto del Gobierno General en Apurímac, en diciembre, creció 20,1 por ciento en términos reales con respecto a igual mes del año anterior, impulsado por los mayores gastos corrientes (22,1 por ciento) y gastos de capital (18,3 por ciento).
- Durante el año 2017, la ejecución presupuestaria (S/ 2 606 millones) aumentó 9,1 por ciento en términos reales, respecto al año anterior, como consecuencia del incremento del gasto de capital (25,3 por ciento).

2. Gasto corriente

- En diciembre, el gasto corriente (S/ 224 millones) creció 22,1 por ciento en términos reales, determinado por los mayores desembolsos en bienes y servicios (29,9 por ciento), transferencias (24,5 por ciento) y remuneraciones (12,7 por ciento).
- En cambio, en 2017, el gasto corriente (S/ 1 402 millones) disminuyó 1,9 por ciento en términos reales. Este comportamiento fue explicado por los menores desembolsos en bienes y servicios (-10,0 por ciento) y transferencias (-8,3 por ciento).

3. Gasto de capital

- El gasto de capital en Apurímac (S/ 235 millones) registró un crecimiento de 18,3 por ciento, debido a un incremento del gasto en el Gobierno Nacional (76,4 por ciento) y en el Gobierno Regional (46,3 por ciento). En 2017, el gasto de capital acumuló un total de S/ 1 204 millones, cifra mayor en 25,3 por ciento en términos reales, con relación al 2016, explicado por los mayores gastos en el Gobierno Nacional (141,7 por ciento) y en el Gobierno Regional (4,7 por ciento).
- En diciembre, la inversión pública (S/ 233 millones) creció 18,6 por ciento interanual. Este resultado obedece a una mayor inversión en el Gobierno Nacional (84,3 por ciento) y en el Gobierno Regional (43,0 por ciento). Asimismo, la inversión anual aumentó 10,4 por ciento al compararlo con el año 2016.
- En cuanto al avance de la inversión pública, en 2017, los tres niveles de gobierno han ejecutado en conjunto el 62,3 por ciento del Presupuesto Institucional Modificado (PIM). El Gobierno Nacional mostró un avance de 74,9 por ciento, seguido del Gobierno Regional (69,8 por ciento) y los Gobiernos Locales (55,7 por ciento).

CUADRO Nº 10
EJECUCIÓN DEL PRESUPUESTO DE GASTOS DEL GOBIERNO GENERAL 1/ 2/
 (Millones de soles)

| | DICIEMBRE | | | ENERO - DICIEMBRE | | |
|--|------------|------------|--------------|-------------------|--------------|--------------|
| | 2016 | 2017 | Var%Real | 2016 | 2017 | Var%Real |
| I. GASTOS CORRIENTES | 181 | 224 | 22,1 | 1 390 | 1 402 | -1,9 |
| <i>Gobierno Nacional</i> | 58 | 65 | 10,2 | 615 | 505 | -20,2 |
| <i>Gobierno Regional</i> | 98 | 119 | 20,7 | 630 | 713 | 10,3 |
| <i>Gobiernos Locales</i> | 25 | 39 | 55,3 | 145 | 184 | 23,4 |
| Remuneraciones | 70 | 79 | 12,7 | 588 | 655 | 8,4 |
| Gobierno Nacional | 13 | 13 | -5,5 | 133 | 130 | -4,7 |
| Gobierno Regional | 53 | 63 | 18,2 | 424 | 493 | 13,0 |
| Gobiernos Locales | 3 | 3 | -1,4 | 31 | 32 | 0,5 |
| Bienes y Servicios | 73 | 96 | 29,9 | 509 | 471 | -10,0 |
| Gobierno Nacional | 20 | 27 | 30,5 | 256 | 180 | -31,7 |
| Gobierno Regional | 37 | 43 | 13,4 | 161 | 169 | 2,2 |
| Gobiernos Locales | 15 | 26 | 69,6 | 92 | 122 | 29,3 |
| Transferencias 1/ | 39 | 49 | 24,5 | 293 | 276 | -8,3 |
| Gobierno Nacional | 25 | 26 | 1,9 | 226 | 195 | -16,3 |
| Gobierno Regional | 8 | 13 | 74,6 | 44 | 51 | 13,0 |
| Gobiernos Locales | 7 | 10 | 51,7 | 22 | 30 | 31,3 |
| II. GASTOS DE CAPITAL | 196 | 235 | 18,3 | 936 | 1 204 | 25,3 |
| <i>Gobierno Nacional</i> | 35 | 63 | 76,4 | 181 | 449 | 141,7 |
| <i>Gobierno Regional</i> | 34 | 50 | 46,3 | 167 | 179 | 4,7 |
| <i>Gobiernos Locales</i> | 127 | 122 | -5,1 | 588 | 576 | -4,6 |
| Formación bruta de capital 2/ | 194 | 233 | 18,6 | 920 | 1 042 | 10,4 |
| Gobierno Nacional | 33 | 62 | 84,3 | 165 | 291 | 71,9 |
| Gobierno Regional | 33 | 48 | 43,0 | 167 | 177 | 3,1 |
| Gobiernos Locales | 127 | 122 | -5,1 | 588 | 574 | -4,8 |
| Otros gastos de capital 3/ | 2 | 1 | -17,9 | 16 | 162 | 858,4 |
| III. GASTO NO FINANCIERO TOTAL (I+II) | 377 | 459 | 20,1 | 2 326 | 2 606 | 9,1 |
| <i>Gobierno Nacional</i> | 93 | 128 | 35,0 | 796 | 954 | 16,5 |
| <i>Gobierno Regional</i> | 131 | 169 | 27,3 | 797 | 892 | 9,1 |
| <i>Gobiernos Locales</i> | 152 | 162 | 4,8 | 733 | 759 | 0,9 |

1/ Incluye el pago de pensiones, donaciones, transferencias y otros gastos corrientes.

2/ Considera el gasto en Defensa e Interior.

3/ Incluye donaciones y transferencias.

Fuente: MEF

Elaboración: BCRP - Sucursal Cusco. Departamento de Estudios Económicos

GRÁFICO Nº 6
EVOLUCIÓN DE LA INVERSIÓN PÚBLICA
 (Variación % real)

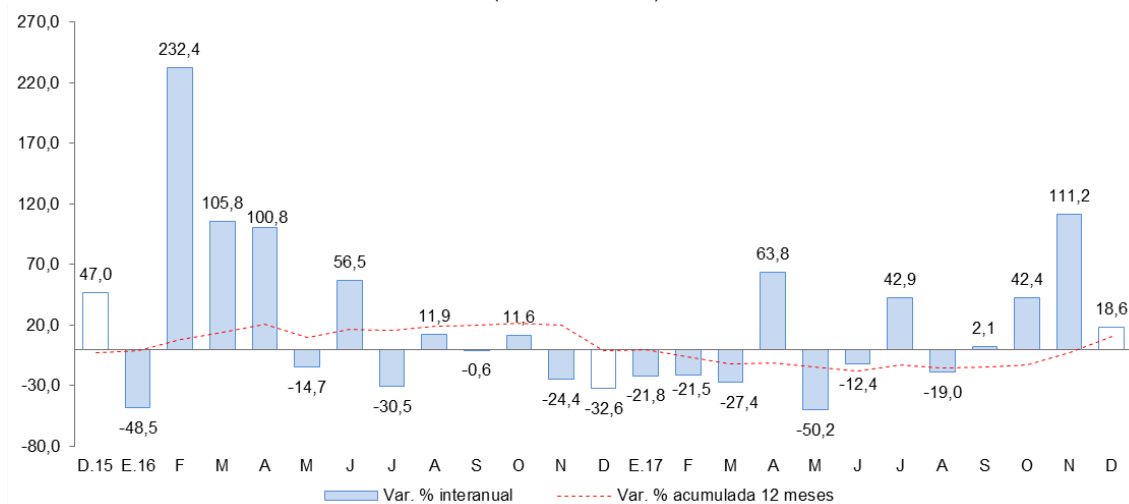

Fuente: MEF
 Fuente: BCRP, Sucursal Cusco. Departamento de Estudios Económicos.

- Los proyectos más importantes desarrollados por el Gobierno Nacional, en diciembre, fueron:
 - Mejoramiento de la carretera Emp. PE-3S (Dv. Abancay) - Chuquibambilla - Dv. Challhuahuacho - Santo Tomas - Velille - Yauri - Hector Tejada - Emp. PE-3S (Ayaviri) por niveles de servicio (S/ 17,4 millones).
 - Mejoramiento de la carretera Emp. PE – 3S (Mollepuquio) - Chinchaypujio - Cotabambas - Tambobamba - Chalhuahuacho por niveles de servicio (S/ 13,1 millones).
- Entre los principales proyectos que desarrolló el Gobierno Regional destacan:
 - Proyecto de irrigación Chumbao (S/ 2,4 millones).
 - Gestión integral de la microcuenca Mariño en la provincia de Abancay (S/ 1,5 millones).
- Por último, en los Gobiernos Locales, han invertido los mayores montos en:
 - Creación de la carretera vecinal Ccosama - Mutuhuasi - Pampauquipa – Orcontaqui en el distrito de Haquira, Cotabambas (S/ 4,2 millones).
 - Mejoramiento del servicio educativo en 10 instituciones educativas de nivel inicial de la provincia de Antabamba (S/ 3,9 millones).



VI. ENCUESTA DE PERCEPCIÓN REGIONAL

- El Índice de Confianza Empresarial Regional (ICER), que mide las expectativas de los empresarios, se ubicó en 55 puntos, mayor en 1 punto respecto al mes anterior y con relación a diciembre de 2016 disminuyó 4 puntos. Este resultado estuvo influenciado por la mayor expectativa de los empresarios con respecto a la demanda de sus productos.

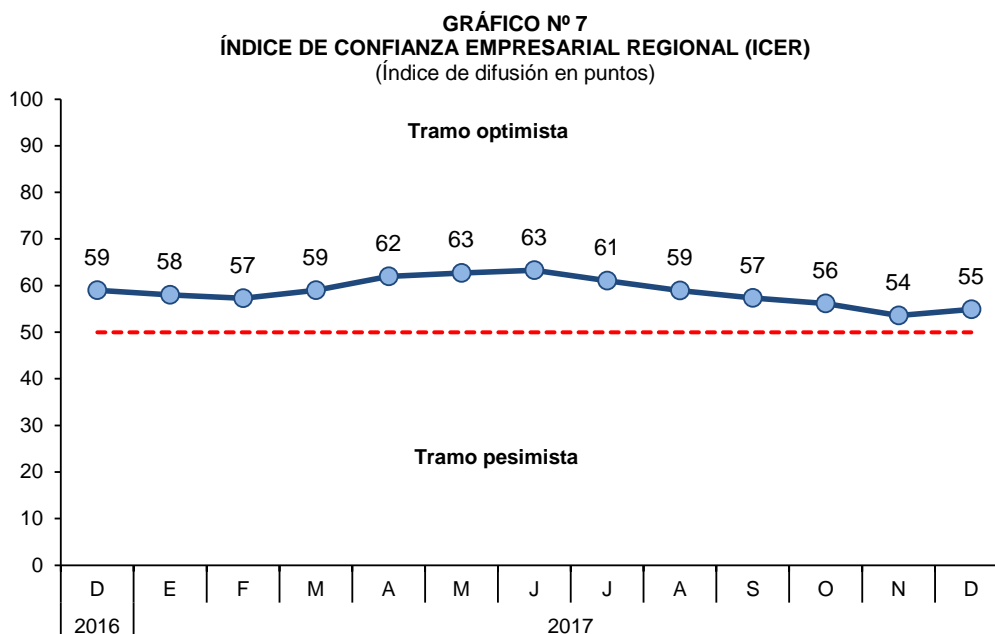

- El índice de la situación actual del negocio se ubicó en 63 puntos, mayor en 5 puntos con respecto al mes de noviembre. Una mayor proporción de empresarios de los sectores comercio y servicios indicaron que su situación actual mejoró con respecto al mes anterior.

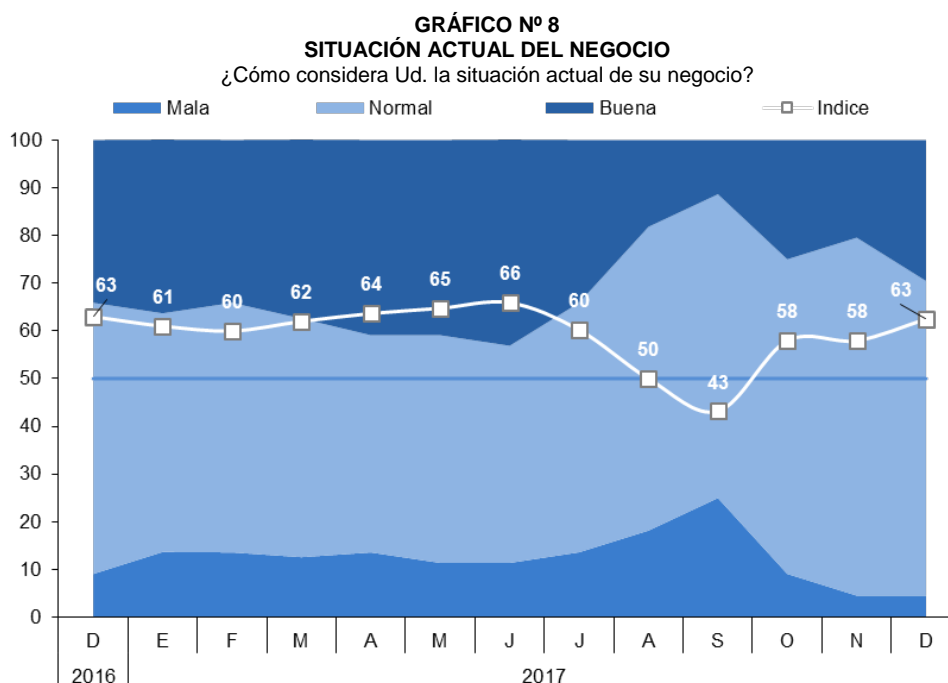

- El índice del nivel de ventas ascendió a 64 puntos en diciembre, aumentando 5 puntos respecto al mes anterior. Los empresarios de los sectores comercio y servicios manifestaron tener un mayor nivel de ventas debido a la campaña navideña.

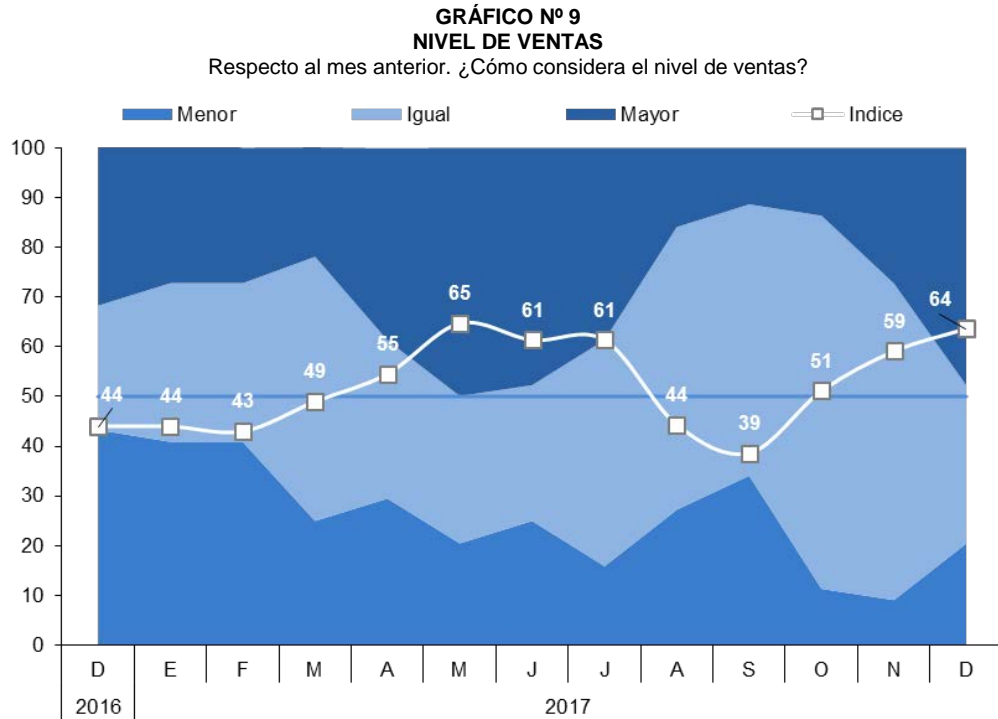

- El índice de acceso al crédito descendió hasta 56 puntos, menor en 2 puntos respecto al mes anterior, debido a que una parte de los empresarios del sector manufactura se mostraron menos optimistas al respecto.

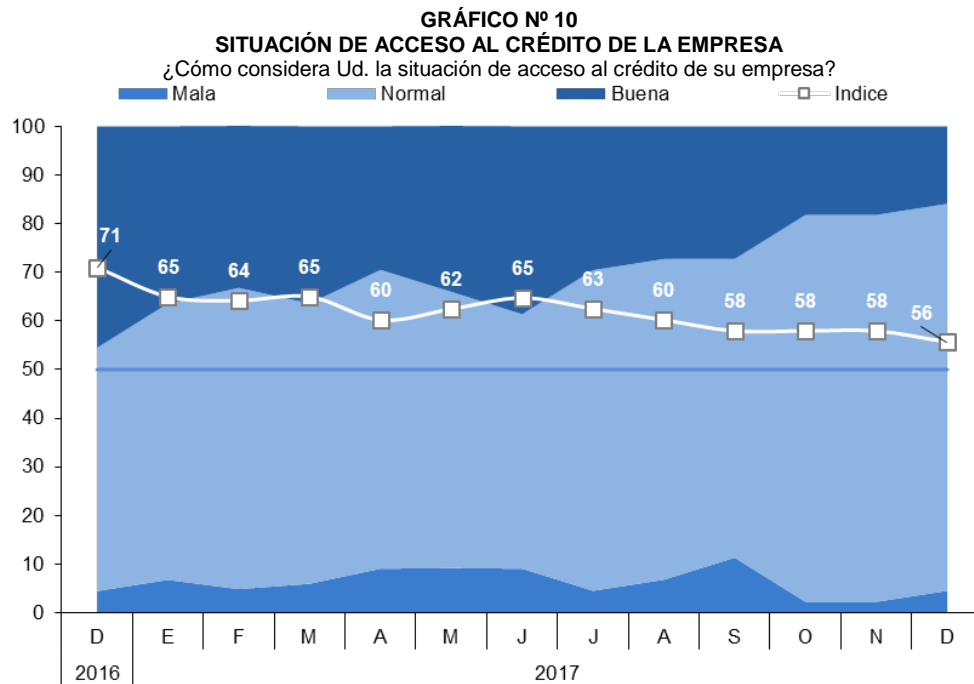

- El índice de la situación financiera de la empresa se ubicó en 65 puntos, mayor en 5 puntos con respecto al mes pasado. Cabe destacar que hubo un incremento en las respuestas positivas de las empresas de los sectores comercio y servicios, los cuales atribuyeron este escenario a la campaña navideña.

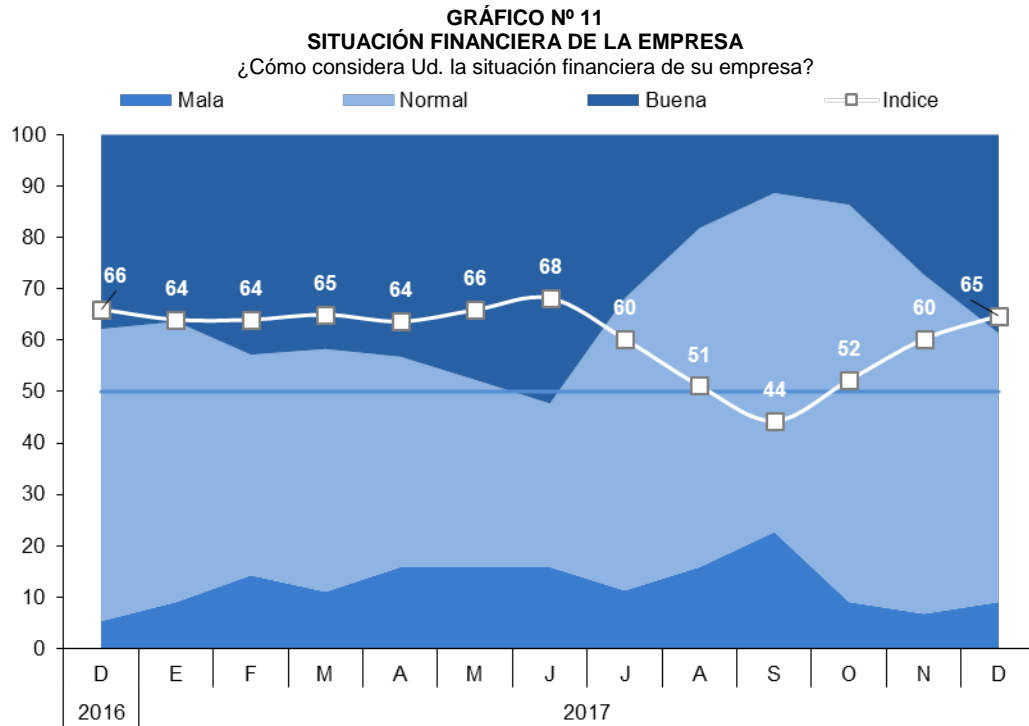

VII. ANEXOS



ANEXO 1

APURÍMAC: PRODUCCIÓN AGROPECUARIA 1/
(T.m.)

| PRODUCTOS | 2016 | 2017 | | | | | | | | | | | PRODUCTOS | |
|------------------------|-------|--------|--------|-------|--------|---------|---------|--------|--------|-------|-------|--------|-----------|------------------------|
| | DIC | ENE | FEB | MAR | ABR | MAY | JUN | JUL | AGO | SET | OCT | NOV | | DIC |
| AGRÍCOLA | | | | | | | | | | | | | | AGRÍCOLA |
| Palta | 0 | 178 | 834 | 1 043 | 617 | 635 | 342 | 82 | 52 | 497 | 9 | 17 | 28 | Palta |
| Papa | 8 092 | 10 263 | 13 408 | 9 831 | 28 850 | 110 229 | 147 053 | 52 976 | 15 700 | 965 | 1 222 | 759 | 5 823 | Papa |
| Haba grano seco | 0 | 0 | 0 | 58 | 14 | 1 137 | 2 383 | 1 556 | 869 | 650 | 0 | 0 | 0 | Haba grano seco |
| Haba grano verde | 60 | 482 | 276 | 569 | 1 096 | 1 819 | 824 | 137 | 110 | 48 | 0 | 31 | 0 | Haba grano verde |
| Caña de azúcar | 63 | 0 | 0 | 31 | 965 | 1 294 | 2 504 | 1 866 | 82 | 0 | 10 | 100 | 40 | Caña de azúcar |
| Trebol | 6 870 | 6 914 | 8 005 | 8 178 | 9 258 | 9 060 | 8 218 | 7 852 | 8 056 | 8 773 | 9 693 | 11 252 | 9 196 | Trebol |
| Arveja grano verde | 173 | 335 | 205 | 534 | 771 | 705 | 440 | 224 | 45 | 0 | 35 | 0 | 5 | Arveja grano verde |
| Arveja grano seco | 0 | 0 | 0 | 0 | 80 | 379 | 1 083 | 618 | 32 | 0 | 0 | 0 | 0 | Arveja grano seco |
| Avena grano | 0 | 0 | 0 | 0 | 0 | 99 | 380 | 436 | 56 | 0 | 0 | 0 | 0 | Avena grano |
| Cebada grano | 0 | 0 | 0 | 42 | 6 | 718 | 4 925 | 3 259 | 373 | 0 | 0 | 0 | 0 | Cebada grano |
| Maíz amarillo duro | 0 | 0 | 0 | 30 | 401 | 946 | 680 | 683 | 300 | 0 | 0 | 0 | 0 | Maíz amarillo duro |
| Maíz amiláceo | 0 | 0 | 0 | 208 | 1 097 | 13 827 | 16 817 | 8 404 | 775 | 0 | 0 | 0 | 0 | Maíz amiláceo |
| Maíz choclo | 1 273 | 1 012 | 2 216 | 1 021 | 5 717 | 8 636 | 297 | 0 | 0 | 20 | 0 | 8 800 | 313 | Maíz choclo |
| Limón | 2 | 18 | 40 | 76 | 34 | 21 | 7 | 9 | 8 | 11 | 1 | 11 | 4 | Limón |
| Trigo | 0 | 0 | 0 | 0 | 95 | 255 | 4 188 | 3 393 | 756 | 0 | 0 | 0 | 0 | Trigo |
| Zapallo | 62 | 130 | 110 | 388 | 630 | 466 | 501 | 424 | 261 | 0 | 50 | 150 | 200 | Zapallo |
| Quinua | 1 | 0 | 0 | 0 | 349 | 3 004 | 2 399 | 1 378 | 91 | 0 | 0 | 0 | 0 | Quinua |
| Otros agrícolas | | | | | | | | | | | | | | Otros agrícolas |
| Aguaymanto | 0 | 2 | 5 | 2 | 1 | 0 | 2 | 1 | 2 | 1 | 161 | 0 | 3 | Aguaymanto |
| Ají | 3 | 8 | 0 | 0 | 5 | 5 | 3 | 0 | 0 | 0 | 0 | 6 | 5 | Ají |
| Calabaza | 0 | 0 | 0 | 89 | 391 | 563 | 886 | 471 | 40 | 20 | 0 | 0 | 0 | Calabaza |
| Caña para alcohol | 0 | 140 | 68 | 680 | 771 | 137 | 543 | 807 | 0 | 15 | 15 | 416 | 230 | Caña para alcohol |
| Chocho o tarhui | 25 | 0 | 0 | 0 | 4 | 7 | 117 | 546 | 571 | 222 | 0 | 73 | 0 | Chocho o tarhui |
| Col o Repollo | 6 | 64 | 93 | 71 | 20 | 59 | 21 | 37 | 27 | 26 | 12 | 8 | 8 | Col o Repollo |
| Oca | 0 | 0 | 85 | 294 | 722 | 5 765 | 4 746 | 1 005 | 72 | 0 | 0 | 0 | 0 | Oca |
| Olluco | 1 100 | 0 | 1 533 | 520 | 4 074 | 5 896 | 7 520 | 3 619 | 250 | 0 | 0 | 0 | 0 | Olluco |
| Papaya | 3 | 21 | 58 | 82 | 96 | 20 | 18 | 2 | 5 | 2 | 1 | 0 | 1 | Papaya |
| Tomate | 100 | 260 | 27 | 182 | 321 | 309 | 140 | 120 | 36 | 20 | 35 | 30 | 20 | Tomate |
| Tuna | 33 | 1 381 | 2 037 | 1 514 | 383 | 3 | 0 | 0 | 0 | 0 | 0 | 0 | 0 | Tuna |
| Zanahoria | 273 | 129 | 93 | 164 | 197 | 275 | 190 | 223 | 315 | 20 | 45 | 41 | 24 | Zanahoria |
| Rye Grass | 4 816 | 4 566 | 5 784 | 6 195 | 6 533 | 6 343 | 6 136 | 5 832 | 6 248 | 7 037 | 8 788 | 10 685 | 8 818 | Rye Grass |
| Pasto sudán | 0 | 60 | 0 | 65 | 87 | 63 | 60 | 300 | 20 | 35 | 30 | 0 | 100 | Pasto sudán |
| PECUARIA | | | | | | | | | | | | | | PECUARIA |
| Carne de Ave 2/ | 62 | 59 | 60 | 55 | 80 | 66 | 63 | 65 | 56 | 65 | 65 | 63 | 66 | Carne de Ave 2/ |
| Carne de Ovino 2/ | 76 | 81 | 82 | 83 | 85 | 84 | 84 | 85 | 84 | 81 | 71 | 70 | 71 | Carne de Ovino 2/ |
| Carne de Porcino 2/ | 274 | 228 | 224 | 232 | 237 | 240 | 238 | 243 | 240 | 239 | 246 | 249 | 257 | Carne de Porcino 2/ |
| Carne de Vacuno 2/ | 409 | 394 | 391 | 397 | 391 | 389 | 390 | 400 | 398 | 391 | 391 | 386 | 381 | Carne de Vacuno 2/ |
| Carne de Caprino 2/ | 15 | 18 | 20 | 20 | 18 | 15 | 15 | 15 | 15 | 14 | 14 | 14 | 14 | Carne de Caprino 2/ |
| Fibra Alpaca | 28 | 10 | 31 | 23 | 5 | 1 | 0 | 0 | 0 | 0 | 0 | 2 | 19 | Fibra Alpaca |
| Fibra Llama | 5 | 7 | 13 | 3 | 9 | 1 | 0 | 0 | 0 | 0 | 0 | 2 | 3 | Fibra Llama |
| Lana | 11 | 28 | 70 | 39 | 26 | 3 | 0 | 0 | 0 | 0 | 0 | 2 | 8 | Lana |
| Leche fresca | 1 817 | 3 397 | 3 377 | 3 861 | 3 625 | 3 026 | 2 863 | 2 665 | 2 371 | 1 916 | 1 736 | 1 813 | 1 819 | Leche fresca |

1/ Cifras preliminares.

2/ Peso neto.

FUENTE: MINAGRI

Elaboración: BCRP, Sucursal Cusco. Departamento de Estudios Económicos.



ANEXO 2

**APURÍMAC: PRODUCCIÓN PESQUERA 1/
(T.m.)**

| | 2016 | 2017 | | | | | | | | | | | | |
|---------------|-----------|-----------|-----------|-----------|-----------|-----------|-----------|-----------|-----------|-----------|-----------|-----------|-----------|---------------|
| | DIC | ENE | FEB | MAR | ABR | MAY | JUN | JUL | AGO | SET | OCT | NOV | DIC | |
| CHD 2/ | 13 | 17 | 15 | 16 | 16 | 13 | 15 | 15 | 14 | 11 | 14 | 13 | 13 | CHD 2/ |
| 1. Fresco | 13 | 17 | 15 | 16 | 16 | 13 | 15 | 15 | 14 | 11 | 14 | 13 | 13 | 1. Fresco |

1/ Cifras Preliminares.

2/ Consumo Humano Directo.

FUENTE: PRODUCE

Elaboración: BCRP, Sucursal Cusco. Departamento de Estudios Económicos.

ANEXO 3

APURÍMAC: PRODUCCIÓN MINERA 1/

| | 2016 | 2017 | | | | | | | | | | | | |
|----------------------------|--------|--------|--------|--------|--------|--------|--------|--------|--------|--------|--------|--------|--------|----------------------------|
| | DIC | ENE | FEB | MAR | ABR | MAY | JUN | JUL | AGO | SET | OCT | NOV | DIC | |
| MINERÍA METÁLICA 2/ | | | | | | | | | | | | | | MINERÍA METÁLICA 2/ |
| Cobre (TMF) | 28 959 | 39 072 | 34 572 | 36 899 | 37 494 | 32 293 | 37 309 | 41 061 | 35 121 | 37 992 | 40 209 | 39 259 | 41 669 | Cobre (TMF) |
| Oro (Onzas troy) | 7 113 | 6 082 | 8 321 | 7 207 | 7 870 | 7 758 | 7 839 | 7 462 | 7 455 | 7 684 | 7 409 | 7 362 | 8 538 | Oro (Onzas troy) |
| Plata (Onzas troy) | 2 379 | 2 251 | 3 086 | 3 151 | 3 697 | 3 665 | 3 890 | 3 697 | 3 376 | 3 344 | 3 376 | 3 665 | 3 987 | Plata (Onzas troy) |
| Molibdeno(TMf) | 0 | 0 | 0 | 0 | 0 | 0 | 126 | 139 | 140 | 199 | 221 | 131 | 129 | Molibdeno(TMf) |

1/ Cifras preliminares

2/ Contenido fino

Fuente: MINEM

Elaboración: BCRP. Sucursal Cusco. Departamento de Estudios Económicos



ANEXO 4

APURÍMAC: EXPORTACIÓN POR TIPO DE PRODUCTO 1/
(Valor FOB - Millones de US\$)

| TIPO | 2 016 | 2 017 | | | | | | | | | | | | TIPO |
|-----------------------------------|----------------|----------------|----------------|----------------|----------------|----------------|----------------|----------------|----------------|----------------|----------------|----------------|----------------|-----------------------------------|
| | DIC | ENE | FEB | MAR | ABR | MAY | JUN | JUL | AGO | SET | OCT | NOV | DIC | |
| Productos tradicionales | 338 900 | 241 881 | 276 167 | 222 969 | 137 504 | 239 348 | 216 004 | 161 218 | 274 496 | 278 424 | 240 783 | 376 814 | 177 096 | Productos tradicionales |
| Agrícola | 209 | 0 | 0 | 0 | 0 | 173 | 173 | 260 | 260 | 260 | 346 | 727 | 64 | Agrícola |
| Minería | 338 691 | 241 881 | 276 167 | 222 969 | 137 504 | 239 175 | 215 831 | 160 958 | 274 236 | 278 164 | 240 437 | 376 087 | 177 032 | Minería |
| Productos no tradicionales | 0 | 28 | 0 | 0 | 5 295 | 34 | 45 | 0 | 5 | 0 | 0 | 0 | 37 | Productos no tradicionales |
| Agropecuario | 0 | 25 | 0 | 0 | 0 | 34 | 45 | 0 | 0 | 0 | 0 | 0 | 37 | Agropecuario |
| Textil | 0 | 0 | 0 | 0 | 0 | 0 | 0 | 0 | 5 | 0 | 0 | 0 | 0 | Textil |
| Sidero-metalúrgico y joyería | 0 | 0 | 0 | 0 | 5 295 | 0 | 0 | 0 | 0 | 0 | 0 | 0 | 0 | Sidero-metalúrgico y joyería |
| Metal-mecánico | 0 | 3 | 0 | 0 | 0 | 0 | 0 | 0 | 0 | 0 | 0 | 0 | 0 | Metal-mecánico |
| TOTAL EXPORTACIONES | 338 900 | 241 909 | 276 167 | 222 969 | 142 799 | 239 382 | 216 049 | 161 218 | 274 501 | 278 424 | 240 783 | 376 814 | 177 133 | TOTAL EXPORTACIONES |

1/ Cifras preliminares

Fuente: SUNAT

Elaboración: BCRP - Sucursal Cusco. Departamento de Estudios Económicos

ANEXO 5

| GRUPO | 2016 | 2017 | | | | | | | | | | | | GRUPO |
|--|----------------|----------------|----------------|----------------|----------------|----------------|----------------|----------------|----------------|----------------|----------------|----------------|----------------|--|
| | DIC | ENE | FEB | MAR | ABR | MAY | JUN | JUL | AGO | SET | OCT | NOV | DIC | |
| PRODUCTOS TRADICIONALES | 338 900 | 241 881 | 276 167 | 222 969 | 137 504 | 239 348 | 216 004 | 161 218 | 274 496 | 278 424 | 240 783 | 376 814 | 177 096 | PRODUCTOS TRADICIONALES |
| Agropecuario | 209 | 0 | 0 | 0 | 0 | 173 | 173 | 260 | 260 | 260 | 346 | 727 | 64 | Agropecuario |
| Café | 209 | 0 | 0 | 0 | 0 | 173 | 173 | 260 | 260 | 260 | 346 | 727 | 64 | Café |
| Mineros | 338 691 | 241 881 | 276 167 | 222 969 | 137 504 | 239 175 | 215 831 | 160 958 | 274 236 | 278 164 | 240 437 | 376 087 | 177 032 | Mineros |
| Cobre | 338 691 | 241 881 | 273 723 | 219 656 | 127 808 | 231 609 | 208 349 | 153 583 | 268 546 | 265 077 | 231 343 | 372 795 | 168 553 | Cobre |
| Plata | 0 | 0 | 2 445 | 3 313 | 1 877 | 3 732 | 4 951 | 5 934 | 0 | 0 | 0 | 0 | 0 | Plata |
| Oro | 0 | 0 | 0 | 0 | 7 819 | 3 833 | 0 | 0 | 3 299 | 9 780 | 6 495 | 0 | 5 000 | Oro |
| Molibdeno | 0 | 0 | 0 | 0 | 0 | 0 | 2 531 | 1 441 | 2 391 | 3 014 | 2 599 | 3 293 | 3 479 | Molibdeno |
| Plata sin alea | 0 | 0 | 0 | 0 | 0 | 0 | 0 | 0 | 0 | 294 | 0 | 0 | 0 | Plata sin alea |
| PRODUCTOS NO TRADICIONALES | 0 | 28 | 0 | 0 | 5 295 | 34 | 45 | 0 | 5 | 0 | 0 | 0 | 0 | PRODUCTOS NO TRADICIONALES |
| Agropecuario | 0 | 25 | 0 | 0 | 0 | 34 | 45 | 0 | 0 | 0 | 0 | 0 | 0 | Agropecuario |
| Quinoa | 0 | 0 | 0 | 0 | 0 | 0 | 0 | 0 | 0 | 0 | 0 | 0 | 0 | Quinoa |
| Esparragos | 0 | 0 | 0 | 0 | 0 | 0 | 40 | 0 | 0 | 0 | 0 | 0 | 0 | Esparragos |
| Paltas | 0 | 0 | 0 | 0 | 0 | 34 | 0 | 0 | 0 | 0 | 0 | 0 | 0 | Paltas |
| Almendras y demas nuez | 0 | 25 | 0 | 0 | 0 | 0 | 5 | 0 | 0 | 0 | 0 | 0 | 0 | Almendras y demas nuez |
| Téxtil | 0 | 0 | 0 | 0 | 0 | 0 | 0 | 0 | 5 | 0 | 0 | 0 | 0 | Téxtil |
| Demas suéteres de pelo fino | 0 | 0 | 0 | 0 | 0 | 0 | 0 | 0 | 3 | 0 | 0 | 0 | 0 | Demas suéteres de pelo fino |
| Guantes, mitones y manoplas | 0 | 0 | 0 | 0 | 0 | 0 | 0 | 0 | 1 | 0 | 0 | 0 | 0 | Guantes, mitones y manoplas |
| Resto | 0 | 0 | 0 | 0 | 0 | 0 | 0 | 0 | 1 | 0 | 0 | 0 | 0 | Resto |
| Metal-mecánicos | 0 | 3 | 0 | 0 | 0 | 0 | 0 | 0 | 0 | 0 | 0 | 0 | 0 | Metal-mecánicos |
| Demas partes de arboles de transmisión | 0 | 3 | 0 | 0 | 0 | 0 | 0 | 0 | 0 | 0 | 0 | 0 | 0 | Demas partes de arboles de transmisión |
| Sidero-metalúrgicos y joyería | 0 | 0 | 0 | 0 | 5 295 | 0 | 0 | 0 | 0 | 0 | 0 | 0 | 0 | Sidero-metalúrgicos y joyería |
| Resto de productos sidero-metalúrgicos | 0 | 0 | 0 | 0 | 5 295 | 0 | 0 | 0 | 0 | 0 | 0 | 0 | 0 | Resto de productos sidero-metalúrgicos |
| TOTAL EXPORTACIONES | 338 900 | 241 909 | 276 167 | 222 969 | 142 799 | 239 382 | 216 049 | 161 218 | 274 501 | 278 424 | 240 783 | 376 814 | 177 133 | TOTAL EXPORTACIONES |

1/ Cifras preliminares.

FUENTE: SUNAT.

ELABORACIÓN: BCRP, Sucursal Cusco. Departamento de Estudios Económicos.



ANEXO 6

APURÍMAC: INGRESOS CORRIENTES DEL GOBIERNO CENTRAL 1/
(Millones de soles)

| | 2016 | 2017 | | | | | | | | | | | | |
|--|----------|----------|----------|----------|----------|----------|----------|----------|----------|----------|----------|----------|----------|--|
| | DIC | ENE | FEB | MAR | ABR | MAY | JUN | JUL | AGO | SET | OCT | NOV | DIC | |
| I. INGRESOS TRIBUTARIOS | 7 | 7 | 6 | 5 | 5 | 6 | 5 | 5 | 6 | 6 | 5 | 6 | 5 | I. INGRESOS TRIBUTARIOS |
| 1. Impuestos a los Ingresos | 4 | 4 | 3 | 3 | 3 | 3 | 2 | 2 | 2 | 3 | 2 | 3 | 2 | 1. Impuestos a los Ingresos |
| - Personas Naturales | 1 | 1 | 1 | 1 | 1 | 1 | 1 | 1 | 1 | 1 | 1 | 1 | 1 | - Personas Naturales |
| - Personas Jurídicas | 3 | 3 | 3 | 1 | 1 | 1 | 1 | 1 | 1 | 1 | 1 | 2 | 1 | - Personas Jurídicas |
| - Regularización | 0 | 0 | 0 | 1 | 1 | 0 | 0 | 0 | 0 | 0 | 0 | 0 | 0 | - Regularización |
| 2. Impuestos a la Importación | 0 | 0 | 0 | 0 | 0 | 0 | 0 | 0 | 0 | 0 | 0 | 0 | 0 | 2. Impuestos a la Importación |
| 3. Impuestos General a las Ventas | 2 | 3 | 2 | 2 | 2 | 2 | 2 | 2 | 3 | 2 | 2 | 3 | 2 | 3. Impuestos General a las Ventas |
| - Operaciones Internas | 2 | 3 | 2 | 2 | 2 | 2 | 2 | 2 | 3 | 2 | 2 | 3 | 2 | - Operaciones Internas |
| - Operaciones Externas | 0 | 0 | 0 | 0 | 0 | 0 | 0 | 0 | 0 | 0 | 0 | 0 | 0 | - Operaciones Externas |
| 4. Impuestos Selectivo al Consumo | 0 | 0 | 0 | 0 | 0 | 0 | 0 | 0 | 0 | 0 | 0 | 0 | 0 | 4. Impuestos Selectivo al Consumo |
| 5. Otros Ingresos Tributarios | 1 | 0 | 0 | 0 | 1 | 1 | 1 | 1 | 1 | 1 | 1 | 1 | 1 | 5. Otros Ingresos Tributarios |
| II. INGRESOS NO TRIBUTARIOS | 0 | 1 | 0 | 1 | 0 | 0 | 0 | 0 | 0 | 0 | 1 | 1 | 0 | II. INGRESOS NO TRIBUTARIOS |
| INGRESOS CORRIENTES (I+II) | 7 | 8 | 6 | 6 | 5 | 6 | 5 | 6 | 6 | 6 | 6 | 7 | 5 | INGRESOS CORRIENTES (I+II) |

1/ Debido al redondeo de los datos parciales, los totales pueden diferir de la suma de las partes

Fuente: SUNAT

ELABORACIÓN: BCRP. Sucursal Cusco. Departamento de Estudios Económicos.

ANEXO 7

APURÍMAC: EJECUCIÓN DEL PRESUPUESTO DE GASTOS DEL GOBIERNO NACIONAL 1/ 2/

(Millones de soles)

| TIPO | 2 016 | 2017 | | | | | | | | | | | | TIPO |
|-------------------------------|-----------|-----------|-----------|-----------|------------|-----------|-----------|-----------|-----------|-----------|-----------|------------|------------|-------------------------------|
| | DIC | ENE | FEB | MAR | ABR | MAY | JUN | JUL | AGO | SET | OCT | NOV | DIC | |
| GASTOS NO FINANCIEROS | 93 | 18 | 49 | 64 | 192 | 35 | 48 | 77 | 47 | 48 | 99 | 151 | 128 | GASTOS NO FINANCIEROS |
| A. GASTOS CORRIENTES | 58 | 18 | 47 | 52 | 55 | 33 | 45 | 48 | 41 | 25 | 49 | 28 | 65 | A. GASTOS CORRIENTES |
| 1. Remuneraciones | 13 | 11,9 | 11 | 12 | 11 | 10 | 11 | 12 | 9 | 9 | 10 | 10 | 13 | 1. Remuneraciones |
| 2. Bienes y servicios | 20 | 5 | 21 | 11 | 21 | 10 | 8 | 28 | 9 | 9 | 20 | 11 | 27 | 2. Bienes y servicios |
| 3. Transferencias | 25 | 1 | 15 | 29 | 22 | 12 | 26 | 8 | 23 | 6 | 19 | 7 | 26 | 3. Transferencias |
| B. GASTO DE CAPITAL | 35 | 1 | 2 | 12 | 137 | 2 | 3 | 29 | 6 | 23 | 49 | 123 | 63 | B. GASTO DE CAPITAL |
| 1. Formación bruta de capital | 33 | 1 | 2 | 12 | 74 | 2 | 3 | 8 | 3 | 10 | 38 | 76 | 62 | 1. Formación bruta de capital |
| 2. Otros gastos de capital | 2 | 0 | 0 | 0 | 63 | 0 | 0 | 21 | 3 | 13 | 12 | 47 | 0 | 2. Otros gastos de capital |

1/ Información actualizada al 31 de diciembre de 2017.

2/ Debido al redondeo de los datos parciales y los totales, pueden diferir de la suma de las partes.

Fuente: MEF

Elaboración: BCRP, Sucursal Cusco. Departamento de Estudios Económicos.



ANEXO 8

APURÍMAC: EJECUCIÓN DEL PRESUPUESTO DE GASTOS DEL GOBIERNO REGIONAL 1/ 2/

(Millones de soles)

| TIPO | 2 016 | 2017 | | | | | | | | | | | | TIPO |
|-------------------------------|------------|-----------|-----------|-----------|-----------|-----------|-----------|-----------|-----------|-----------|-----------|-----------|------------|-------------------------------|
| | DIC | ENE | FEB | MAR | ABR | MAY | JUN | JUL | AGO | SET | OCT | NOV | DIC | |
| GASTOS NO FINANCIEROS | 131 | 46 | 53 | 54 | 60 | 66 | 65 | 72 | 67 | 74 | 75 | 93 | 169 | GASTOS NO FINANCIEROS |
| A. GASTOS CORRIENTES | 98 | 45 | 44 | 46 | 49 | 52 | 50 | 61 | 53 | 60 | 59 | 74 | 119 | A. GASTOS CORRIENTES |
| 1. Remuneraciones | 53 | 37 | 35 | 34 | 36 | 37 | 36 | 41 | 38 | 38 | 42 | 55 | 63 | 1. Remuneraciones |
| 2. Bienes y servicios | 37 | 4 | 7 | 9 | 10 | 12 | 10 | 14 | 12 | 19 | 14 | 15 | 43 | 2. Bienes y servicios |
| 3. Transferencias | 8 | 4 | 3 | 3 | 3 | 3 | 4 | 5 | 3 | 3 | 3 | 4 | 13 | 3. Transferencias |
| B. GASTO DE CAPITAL | 34 | 0 | 8 | 8 | 11 | 15 | 15 | 11 | 14 | 14 | 16 | 19 | 50 | B. GASTO DE CAPITAL |
| 1. Formación bruta de capital | 33 | 0 | 8 | 8 | 11 | 13 | 14 | 11 | 14 | 14 | 16 | 19 | 48 | 1. Formación bruta de capital |
| 2. Otros gastos de capital | 0 | 0 | 0 | 0 | 0 | 1 | 1 | 0 | 0 | 0 | 0 | 0 | 1 | 2. Otros gastos de capital |

1/ Información actualizada al 31 de diciembre de 2017.

2/ Debido al redondeo de los datos parciales y los totales, pueden diferir de la suma de las partes.

Fuente: MEF

Elaboración: BCRP, Sucursal Cusco. Departamento de Estudios Económicos.

ANEXO 9

APURÍMAC: EJECUCIÓN DEL PRESUPUESTO DE GASTOS DE LOS GOBIERNO LOCALES 1/ 2/
(Millones de soles)

| TIPO | 2 016 | 2017 | | | | | | | | | | | | TIPO |
|-------------------------------|------------|-----------|-----------|-----------|-----------|-----------|-----------|-----------|-----------|-----------|-----------|-----------|------------|-------------------------------|
| | DIC | ENE | FEB | MAR | ABR | MAY | JUN | JUL | AGO | SET | OCT | NOV | DIC | |
| GASTOS NO FINANCIEROS | 152 | 15 | 49 | 54 | 42 | 52 | 60 | 82 | 51 | 60 | 64 | 69 | 162 | GASTOS NO FINANCIEROS |
| A. GASTOS CORRIENTES | 25 | 6 | 10 | 14 | 12 | 12 | 12 | 17 | 14 | 15 | 15 | 17 | 39 | A. GASTOS CORRIENTES |
| 1. Remuneraciones | 3 | 2 | 3 | 3 | 3 | 2 | 2 | 3 | 2 | 2 | 3 | 2 | 3 | 1. Remuneraciones |
| 2. Bienes y servicios | 15 | 3 | 7 | 10 | 8 | 9 | 8 | 10 | 10 | 10 | 10 | 11 | 26 | 2. Bienes y servicios |
| 3. Transferencias | 7 | 0 | 1 | 1 | 1 | 1 | 1 | 4 | 2 | 3 | 3 | 3 | 10 | 3. Transferencias |
| B. GASTO DE CAPITAL | 127 | 10 | 39 | 40 | 30 | 40 | 48 | 65 | 37 | 45 | 48 | 52 | 122 | B. GASTO DE CAPITAL |
| 1. Formación bruta de capital | 127 | 10 | 39 | 40 | 29 | 40 | 48 | 64 | 37 | 45 | 48 | 52 | 122 | 1. Formación bruta de capital |
| 2. Otros gastos de capital | 0 | 0 | 0 | 0 | 0 | 0 | 0 | 1 | 0 | 0 | 0 | 0 | 0 | 2. Otros gastos de capital |

1/ Información actualizada al 31 de diciembre de 2017.

2/ Debido al redondeo de los datos parciales y los totales, pueden diferir de la suma de las partes.

Fuente: MEF

Elaboración: BCRP, Sucursal Cusco. Departamento de Estudios Económicos.



ANEXO 10

APURÍMAC: CRÉDITO 1/ 2/

(Saldos en millones de Soles)

| ENTIDADES FINANCIERAS | 2016 | 2017 | | | | | | | | | | | | ENTIDADES FINANCIERAS |
|--------------------------------|------------|------------|------------|------------|------------|------------|------------|------------|------------|------------|------------|------------|------------|--------------------------------|
| | DIC | ENE | FEB | MAR | ABR | MAY | JUN | JUL | AGO | SET | OCT | NOV | DIC | |
| I. BANCO DE LA NACION | 62 | 63 | 63 | 64 | 64 | 65 | 66 | 66 | 68 | 69 | 69 | 70 | 71 | I. BANCO DE LA NACION |
| II. AGROBANCO | 13 | 12 | 12 | 12 | 11 | 11 | 11 | 10 | 9 | 8 | 9 | 9 | 9 | II. AGROBANCO |
| III. BANCA MÚLTIPLE | 193 | 191 | 193 | 201 | 206 | 211 | 213 | 215 | 217 | 221 | 224 | 227 | 233 | III. BANCA MÚLTIPLE |
| IV. INSTITUCIONES NO BANCARIAS | 544 | 547 | 557 | 560 | 566 | 578 | 577 | 581 | 590 | 602 | 609 | 620 | 630 | IV. INSTITUCIONES NO BANCARIAS |
| Cajas Municipales | 407 | 411 | 418 | 422 | 426 | 435 | 436 | 438 | 447 | 459 | 464 | 473 | 480 | Cajas Municipales |
| Cajas Rurales | 2 | 3 | 5 | 5 | 6 | 6 | 6 | 7 | 7 | 8 | 8 | 8 | 9 | Cajas Rurales |
| Edpymes | 0 | 0 | 0 | 0 | 0 | 0 | 0 | 0 | 0 | 0 | 0 | 0 | 0 | Edpymes |
| Financieras | 134 | 132 | 134 | 133 | 134 | 136 | 135 | 136 | 135 | 136 | 136 | 138 | 140 | Financieras |
| TOTAL | 812 | 813 | 824 | 837 | 848 | 865 | 866 | 872 | 884 | 901 | 911 | 926 | 942 | TOTAL |
| En M/N | 805 | 807 | 818 | 831 | 842 | 859 | 861 | 867 | 879 | 896 | 906 | 921 | 937 | En M/N |
| En M/E | 6 | 6 | 6 | 6 | 6 | 6 | 5 | 5 | 5 | 5 | 5 | 5 | 4 | En M/E |

1/ Cifras Preliminares

2/ Debido al redondeo de los datos parciales, los totales pueden diferir de la suma de las partes.

FUENTE: SBS.

ELABORACION: BCRP - Sucursal Cusco. Departamento de Estudios Económicos.

ANEXO 11

APURÍMAC: DEPÓSITOS 1/ 2/

(Saldos en millones de Soles)

| INSTITUCIONES | 2016 | 2017 | | | | | | | | | | | | INSTITUCIONES |
|---------------------------------------|------------|------------|------------|------------|------------|------------|------------|------------|------------|------------|------------|------------|------------|---------------------------------------|
| | DIC | ENE | FEB | MAR | ABR | MAY | JUN | JUL | AGO | SET | OCT | NOV | DIC | |
| I. EMPRESAS BANCARIAS 3/ | 673 | 675 | 650 | 617 | 623 | 614 | 635 | 639 | 653 | 651 | 658 | 668 | 737 | I. EMPRESAS BANCARIAS 3/ |
| Depósitos a la vista | 180 | 171 | 164 | 146 | 147 | 141 | 140 | 132 | 140 | 144 | 138 | 137 | 139 | Depósitos a la vista |
| En m/n | 176 | 165 | 159 | 143 | 144 | 139 | 137 | 129 | 136 | 142 | 135 | 133 | 135 | En m/n |
| En m/e | 4 | 6 | 5 | 3 | 3 | 3 | 3 | 3 | 4 | 2 | 3 | 4 | 4 | En m/e |
| Depósitos de ahorro | 270 | 278 | 263 | 251 | 256 | 248 | 272 | 273 | 283 | 278 | 290 | 298 | 365 | Depósitos de ahorro |
| En m/n | 243 | 247 | 231 | 220 | 226 | 219 | 243 | 243 | 254 | 242 | 258 | 263 | 331 | En m/n |
| En m/e | 27 | 31 | 32 | 31 | 30 | 30 | 29 | 29 | 29 | 36 | 32 | 35 | 34 | En m/e |
| Depósitos a plazo | 223 | 226 | 224 | 220 | 221 | 224 | 222 | 234 | 231 | 229 | 230 | 233 | 234 | Depósitos a plazo |
| En m/n | 219 | 222 | 219 | 216 | 216 | 219 | 218 | 226 | 223 | 221 | 221 | 223 | 224 | En m/n |
| En m/e | 4 | 4 | 4 | 4 | 4 | 5 | 5 | 8 | 8 | 8 | 9 | 9 | 9 | En m/e |
| II. INSTITUCIONES NO BANCARIAS | 194 | 200 | 199 | 201 | 200 | 206 | 207 | 213 | 214 | 219 | 222 | 224 | 229 | II. INSTITUCIONES NO BANCARIAS |
| Depósitos a la vista | 0 | 0 | 0 | 0 | 0 | 0 | 0 | 0 | 0 | 0 | 0 | 0 | 0 | Depósitos a la vista |
| En m/n | 0 | 0 | 0 | 0 | 0 | 0 | 0 | 0 | 0 | 0 | 0 | 0 | 0 | En m/n |
| En m/e | 0 | 0 | 0 | 0 | 0 | 0 | 0 | 0 | 0 | 0 | 0 | 0 | 0 | En m/e |
| Depósitos de ahorro | 98 | 101 | 97 | 97 | 94 | 97 | 97 | 101 | 101 | 103 | 102 | 101 | 105 | Depósitos de ahorro |
| En m/n | 93 | 95 | 92 | 92 | 89 | 90 | 92 | 96 | 96 | 98 | 98 | 97 | 100 | En m/n |
| En m/e | 5 | 6 | 6 | 6 | 5 | 7 | 5 | 6 | 5 | 5 | 4 | 4 | 5 | En m/e |
| Depósitos a plazo | 96 | 100 | 101 | 104 | 106 | 109 | 110 | 112 | 113 | 116 | 120 | 123 | 124 | Depósitos a plazo |
| En m/n | 90 | 94 | 96 | 99 | 101 | 104 | 105 | 106 | 108 | 111 | 114 | 117 | 118 | En m/n |
| En m/e | 6 | 6 | 6 | 5 | 5 | 6 | 5 | 5 | 5 | 5 | 5 | 6 | 6 | En m/e |
| III. TOTAL | 868 | 875 | 851 | 818 | 823 | 820 | 842 | 852 | 868 | 871 | 880 | 891 | 966 | III. TOTAL |
| Depósitos a la vista | 180 | 171 | 165 | 146 | 147 | 141 | 140 | 132 | 140 | 144 | 138 | 137 | 139 | Depósitos a la vista |
| En m/n | 176 | 165 | 159 | 143 | 144 | 139 | 137 | 129 | 136 | 142 | 135 | 133 | 135 | En m/n |
| En m/e | 4 | 6 | 6 | 3 | 3 | 3 | 3 | 3 | 4 | 2 | 3 | 4 | 4 | En m/e |
| Depósitos de ahorro | 368 | 380 | 361 | 348 | 350 | 345 | 369 | 374 | 384 | 381 | 393 | 399 | 470 | Depósitos de ahorro |
| En m/n | 336 | 343 | 322 | 311 | 315 | 308 | 335 | 339 | 350 | 340 | 356 | 360 | 431 | En m/n |
| En m/e | 32 | 37 | 39 | 37 | 35 | 36 | 35 | 35 | 33 | 40 | 37 | 39 | 39 | En m/e |
| Depósitos a plazo | 319 | 325 | 325 | 324 | 327 | 333 | 333 | 346 | 344 | 346 | 350 | 355 | 357 | Depósitos a plazo |
| En m/n | 310 | 315 | 315 | 315 | 317 | 323 | 323 | 333 | 331 | 332 | 336 | 341 | 342 | En m/n |
| En m/e | 9 | 10 | 10 | 10 | 10 | 10 | 10 | 13 | 14 | 14 | 14 | 15 | 15 | En m/e |

1/ Cifras Preliminares

2/ Debido al redondeo de los datos parciales, los totales pueden diferir de la suma de las partes

3/ Banca Múltiple y Banco de la Nación

FUENTE: SBS.

ELABORACION: BCRP - Sucursal Cusco, Departamento de Estudios Económicos.



ANEXO 12

**APURÍMAC: CARTERA PESADA 1/
(En porcentajes)**

| ENTIDADES FINANCIERAS | 2016 | | 2017 | | | | | | | | | | ENTIDADES FINANCIERAS | |
|-----------------------------------|------------|------------|------------|------------|------------|------------|------------|------------|------------|------------|------------|------------|-----------------------|-----------------------------------|
| | NOV | DIC | ENE | FEB | MAR | ABR | MAY | JUN | JUL | AGO | SET | OCT | | NOV |
| I. BANCO DE LA NACIÓN | 1,7 | 1,6 | 1,5 | 1,6 | 1,5 | 1,5 | 1,4 | 1,4 | 1,4 | 1,4 | 1,4 | 1,4 | 1,4 | I. BANCO DE LA NACIÓN |
| II. AGROBANCO | 3,6 | 4,0 | 3,6 | 3,6 | 4,6 | 3,9 | 3,9 | 5,1 | 6,4 | 8,8 | 9,2 | 9,2 | 7,7 | II. AGROBANCO |
| III. BANCA MÚLTIPLE | 2,8 | 4,0 | 4,3 | 4,2 | 3,8 | 3,7 | 4,0 | 3,9 | 4,5 | 3,9 | 4,0 | 3,6 | 4,0 | III. BANCA MÚLTIPLE |
| IV. INSTITUCIONES NO BANCARIAS | 4,5 | 3,8 | 4,2 | 4,2 | 4,3 | 4,3 | 4,4 | 4,6 | 4,5 | 4,3 | 4,1 | 4,2 | 4,1 | IV. INSTITUCIONES NO BANCARIAS |
| Cajas Municipales | 4,4 | 3,7 | 4,2 | 4,0 | 4,1 | 4,2 | 4,2 | 4,4 | 4,4 | 4,3 | 4,3 | 4,3 | 4,2 | Cajas Municipales |
| Cajas Rurales de Ahorro y Crédito | 0,0 | 0,0 | 0,1 | 0,9 | 1,9 | 1,6 | 1,6 | 0,0 | 2,8 | 3,5 | 3,2 | 5,0 | 5,8 | Cajas Rurales de Ahorro y Crédito |
| Edpymes | 17,9 | 13,5 | 12,6 | 17,4 | 25,2 | 34,8 | 47,9 | 47,7 | 37,4 | 37,3 | 39,0 | 39,8 | 25,5 | Edpymes |
| Financieras | 4,8 | 4,2 | 4,6 | 5,0 | 4,7 | 4,7 | 5,0 | 5,3 | 5,0 | 4,1 | 3,7 | 4,0 | 3,7 | Financieras |
| TOTAL | 3,8 | 3,7 | 4,0 | 4,0 | 4,0 | 4,0 | 4,0 | 4,2 | 4,3 | 4,0 | 3,9 | 3,9 | 3,9 | TOTAL |

1/ Cifras Preliminares.

FUENTE: SBS.

ELABORACION: BCRP - Sucursal Cusco. Departamento de Estudios Económicos.