

BANCO CENTRAL DE RESERVA DEL PERÚ
SUCURSAL CUSCO



APURÍMAC: Síntesis de Actividad Económica
Noviembre 2017¹

Departamento de Estudios Económicos

¹ En la elaboración del presente informe participaron Víctor Chique, José Apaza y Vanessa Ayma.

ÍNDICE

	<i>Página</i>
RESUMEN EJECUTIVO.....	3
I. ACTIVIDAD PRODUCTIVA.....	5
1. Actividad Primaria	5
1.1 Sector agropecuario	5
1.2 Sector pesca	6
1.3 Sector minería	7
2. Otros indicadores sectoriales.....	7
2.1 Arribos a los establecimientos de hospedaje.....	7
II. ASPECTOS LABORALES	8
1. Empleo	8
III. SECTOR EXTERNO	9
1. Exportaciones.....	9
IV. CRÉDITO Y DEPÓSITOS.....	10
1. Crédito.....	10
2. Depósitos	11
V. EJECUCIÓN DEL PRESUPUESTO DE GASTOS DEL GOBIERNO GENERAL.....	13
1. Gasto no financiero	13
2. Gasto corriente.....	13
3. Gasto de capital	13
VI. ENCUESTA DE PERCEPCIÓN REGIONAL	16
VII. ANEXOS	19



RESUMEN EJECUTIVO

Principales hechos de importancia

- La producción **agropecuaria** decreció 12,8 por ciento interanual en noviembre; en cambio, la actividad **minera** aumentó 19,8 por ciento y la actividad **pesquera** 14,9 por ciento.
- Los otros indicadores como el **saldo de crédito** se expandió 15,9 por ciento, la **inversión pública** 111,2 por ciento y los **arribos** a los establecimientos de hospedaje 15,3 por ciento. Sin embargo, el **empleo formal urbano** disminuyó 5,0 por ciento.

Actividad Primaria

- En noviembre, el **sector agropecuario** se contrajo 12,8 por ciento interanual, debido a la menor producción agrícola y pecuaria. Mientras que, en el periodo enero - noviembre, la producción agropecuaria creció 6,9 por ciento, en comparación a similar periodo de 2016.
- El **sector pesca** se expandió 14,9 por ciento con respecto a noviembre de 2016, debido a la mayor producción de trucha (12,4 por ciento) y extracción de pejerrey (45,5 por ciento). Asimismo, en el periodo enero - noviembre, este sector creció 11,4 por ciento.
- La **actividad minera** creció 19,8 por ciento, asociada principalmente a la extracción de molibdeno (131 TMF) y cobre (14,7 por ciento). En el periodo enero - noviembre, esta actividad aumentó 39,2 por ciento, principalmente por la extracción de cobre (35,8 por ciento por ciento) y molibdeno.

Otros Indicadores de Actividad Económica

- El **número de arribos** a los establecimientos de hospedaje, en noviembre, creció 15,3 por ciento interanual, debido al mayor arribo de turistas nacionales y extranjeros. De igual modo, durante enero – noviembre, los arribos aumentaron 11,2 por ciento.
- El **empleo formal** en empresas de 10 a más trabajadores de la ciudad de Abancay disminuyó 5,0 por ciento interanual en noviembre; con ello, en enero - noviembre, el empleo decreció 3,0 por ciento con relación a igual periodo del año 2016.
- El **saldo de crédito**, que ascendió a S/ 926 millones, creció 15,9 por ciento con respecto a noviembre de 2016. El dirigido a las personas aumentó 15,2 por ciento, impulsado por el incremento de los créditos de consumo (17,2 por ciento) e hipotecario (2,9 por ciento); en el mismo sentido, el destinado a las empresas se incrementó en 16,3 por ciento.
- Por último, la **inversión pública** alcanzó S/ 148 millones en noviembre, mayor en 111,2 por ciento interanual en términos reales, explicado por el mayor gasto en el Gobierno Nacional, en el Gobierno Regional y en los Gobiernos Locales. Asimismo, la inversión acumulada aumentó 8,3 por ciento al compararlo con el periodo enero - noviembre de 2016.

CUADRO N° 1
OTROS INDICADORES DE ACTIVIDAD ECONÓMICA
 (Variación % respecto a similar mes del año anterior)

	Jun. 17	Jul. 17	Ago. 17	Set. 17	Oct. 17	Nov. 17
Arribos a los establecimientos de hospedaje	↓ -16,5	↑ 47,8	↑ 7,5	→ 0,0	↑ 16,1	↑ 15,3
Empleo formal urbano 1/	↓ -0,4	↓ -0,8	↓ -10,9	↑ 0,5	↓ -6,3	↓ -5,0
Crédito total 2/	↑ 14,7	↑ 15,0	↑ 15,2	↑ 15,5	↑ 15,2	↑ 15,9
Crédito de consumo 2/	↑ 18,3	↑ 20,0	↑ 19,8	↑ 19,3	↑ 17,1	↑ 17,2
Crédito hipotecario 2/	↑ 15,2	↑ 8,2	↑ 5,5	↑ 2,0	↑ 3,8	↑ 2,9
Inversión Pública 3/	↓ -12,4	↑ 42,9	↓ -19,0	↑ 2,1	↑ 42,4	↑ 111,2

1/ En empresas de 10 a más trabajadores situadas en la ciudad de Abancay.

2/ En términos nominales.

3/ En términos reales.

Fuente: MINCETUR, MTPE, SBS y MEF.

I. ACTIVIDAD PRODUCTIVA

1. Actividad Primaria

1.1 Sector agropecuario

- En noviembre, la actividad agropecuaria decreció 12,8 por ciento interanual, explicada por una menor producción agrícola (-25,3 por ciento) y pecuaria (-3,9 por ciento). Contrariamente, en el periodo enero - noviembre de 2017, la producción agropecuaria creció 6,9 por ciento en comparación a similar periodo de 2016, debido a un incremento de la producción agrícola (9,6 por ciento).
- En noviembre, la caída en la producción agrícola se debió principalmente a la menor producción agrícola orientada al mercado interno (-25,8 por ciento), en el que la producción de papa disminuyó 87,6 por ciento; en cambio, la producción orientada al mercado externo y agroindustria se incrementó en 51,5 por ciento, por la producción de palta y tara. Sin embargo, en el periodo enero – noviembre, la producción agrícola creció 9,6 por ciento.
- Por otra parte, la contracción mensual del subsector pecuario obedece a la menor producción de carne de porcino (-7,9 por ciento) y carne de vacuno (-6,2 por ciento). Asimismo, en el periodo enero - noviembre de 2017, la producción pecuaria decreció 3,5 por ciento interanual, por la menor producción de carne de porcino (-3,2 por ciento) y carne de vacuno (-2,8 por ciento).

CUADRO N° 2
SECTOR AGROPECUARIO 1/
(Miles de Toneladas)

Subsectores	Estructura Porcentual 2015 2/	Noviembre			Enero - Noviembre				
		2016	2017	Var.%	Contribución al crecimiento 3/	2016	2017	Var.%	Contribución al crecimiento 3/
AGRÍCOLA	77,4			-25,3	-10,5			9,6	7,6
Orientada al mercado externo y agroindustria 2/	6,3			51,5	0,1			0,8	0,1
Palta	1,0	0,0	0,0	--	0,1	3,8	4,3	13,4	0,1
Tara	0,4	0,0	0,0	--	0,1	4,0	1,4	-64,4	-0,6
Haba grano seco	1,8	0,0	0,0	-	-	5,9	6,9	16,9	0,3
Amaranto - Kiwicha	0,8	0,0	0,0	-	-	1,1	1,2	6,4	0,0
Quinua	1,6	0,0	0,0	-	-	6,4	7,6	18,8	0,3
Maíz amarillo duro	0,3	0,0	0,0	-	-	4,0	3,1	-22,1	-0,1
Anís	0,3	0,0	0,0	-	-	0,3	0,3	0,0	0,0
Caña para alcohol	0,1	0,5	0,3	-53,1	-0,1	4,5	2,9	-35,4	0,0
Orientada al mercado interno 2/	71,2			-25,8	-10,6			10,4	7,6
Papa	36,4	6,1	0,8	-87,6	-19,8	379,4	414,2	9,2	3,6
Haba grano verde	0,7	0,1	0,0	-100,0	-0,4	5,2	5,4	3,9	0,0
Arveja grano verde	0,7	0,0	0,0	-100,0	-0,3	3,6	3,4	-5,2	0,0
Zapallo	0,3	0,2	0,2	-3,2	0,0	4,2	2,9	-31,0	-0,1
Frijol grano seco	3,0	0,0	0,1	3 233	1,6	5,9	7,5	27,4	0,7
Cebolla	0,2	0,0	0,0	--	4,0	1,0	0,8	-15,1	0,0
Frijol vainita	0,1	0,0	0,0	--	4,3	0,3	0,3	10,6	0,0
Maíz amiláceo	11,0	0,0	0,0	-	-	36,9	42,0	13,9	1,4
Olluco	3,1	0,0	0,0	-	-	24,7	24,1	-2,4	-0,1
Cebada grano	1,5	0,0	0,0	-	-	7,3	9,5	29,7	0,3
Oca	1,0	0,0	0,0	-	-	12,1	13,2	9,0	0,1
Avena grano	0,1	0,0	0,0	-	-	1,4	0,9	-35,1	-0,1
PECUARIO	22,6			-3,9	-2,3			-3,5	-0,7
Carne de vacuno 4/	7,7	0,4	0,4	-6,2	-1,4	4,4	4,3	-2,8	-0,2
Carne de porcino 4/	3,2	0,3	0,2	-7,9	-0,8	2,7	2,6	-3,2	-0,1
Carne de ovino 4/	1,9	0,1	0,1	-6,4	-0,3	0,9	0,9	0,6	0,0
Leche	6,2	1,8	1,8	0,7	0,1	30,5	30,8	0,8	0,0
SECTOR AGROPECUARIO	100,0			-12,8	-12,8			6,9	6,9

1/ Cifras preliminares.

2/ A precios del 2007

3/ En base a la estructural de similar periodo 2016

4/ Peso neto

Fuente: MINAGRI

Elaboración: BCRP, Sucursal Cusco. Departamento de Estudios Económicos.



- En cuanto al avance de las siembras correspondiente a la campaña agrícola 2017/2018, hasta el mes de noviembre se ha instalado 63 749 hectáreas, mayor en 15,8 por ciento con respecto a similar periodo de la campaña anterior. Aumentaron las siembras de papa y maíz amiláceo, principalmente.

CUADRO N° 3
SUPERFICIE SEMBRADA 1/
(Hectáreas)

	Campaña agrícola 2/		Variación	
	2016/2017	2017/2018	Absoluta	Porcentual
CULTIVOS TRANSITORIOS	54 939	63 574	8 635	15,7
Papa	16 973	21 457	4 484	26,4
Maíz amiláceo	18 712	20 630	1 918	10,3
Haba grano seco	2 300	2 924	624	27,1
Cebada grano	1 358	1 822	464	34,2
Maíz amarillo duro	310	765	455	146,8
Olluco	2 071	2 454	383	18,5
Oca	1 281	1 515	234	18,3
Trigo	859	1 000	141	16,4
Arveja grano seco	623	748	125	20,1
Frijol Grano Seco	857	954	97	11,3
Arveja grano verde	467	509	42	9,0
Chocho o tarwi	669	696	27	4,0
Haba grano verde	578	590	12	2,1
Maíz Choclo	1 383	1 148	- 235	-17,0
Quínua	3 077	2 659	- 418	-13,6
Otros	3 421	3 703	282	8,2
CULTIVOS PERMANENTES	112	173	61	54,5
Alfalfa	0	83	83	-
Ciruella	0	33	33	-
Tuna	8	29	21	262,5
Chirimoya	1	15	14	1400,0
Aji amarillo	0	2	2	-
Rocoto	3	4	1	33,3
Fresa - frutilla	4	3	- 1	-25,0
Palta	80	2	- 78	-97,5
Otros	16	2	- 14	-87,5
Total	55 052	63 749	8 697	15,8

1/ Cifras preliminares.

2/ De agosto a noviembre

Fuente: MINAGRI

Elaboración: BCRP, Sucursal Cusco. Departamento de Estudios Económicos.

1.2 Sector pesca

- La actividad pesquera, en noviembre, creció 14,9 por ciento con respecto a similar mes del año 2016, debido a la mayor producción de trucha (12,4 por ciento) y captura de pejerrey (45,5 por ciento). De la misma forma, en el periodo enero - noviembre de 2017, la actividad pesquera creció 11,4 por ciento, por una mayor producción de trucha (17,1 por ciento) y extracción de carpa (52,4 por ciento); contrarrestada por la menor captura de pejerrey (-24,0 por ciento).

CUADRO N° 4
SECTOR PESCA 1/
(En toneladas)

	Noviembre			Enero - Noviembre		
	2016	2017	Var.%	2016	2017	Var.%
Consumo Humano Directo						
Fresco	11	13	18,2	144	159	10,4
SECTOR PESCA 2/			14,9			11,4

1/ Cifras preliminares

2/ A precios de 2007

Fuente: PRODUCE

Elaboración: BCRP, Sucursal Cusco. Departamento de Estudios Económicos.



1.3 Sector minería

- La actividad minera, en el mes de noviembre, se incrementó en 19,8 por ciento, debido a la mayor extracción de cobre (14,7 por ciento) y molibdeno (131 TMF), también se incrementaron la extracción de oro (94,5 por ciento) y plata (62,9 por ciento).
- En enero – noviembre, la actividad minera registró un crecimiento de 39,2 por ciento, respecto a similar periodo de 2016, principalmente por la mayor extracción de cobre (36,9 por ciento) y molibdeno.

CUADRO N° 5
SECTOR MINERÍA 1/
(Variación % real respecto a similar periodo del año anterior)

Mineral	Estructura Porcentual 2015 2/	Noviembre			Enero - Noviembre				
		2016	2017	Var.%	Contribución 3/	2016	2017	Var.%	Contribución 3/
Cobre (TMF)	42,1	34 233	39 259	14,7	14,5	300 410	411 281	36,9	35,8
Oro (Onzas troy)	57,2	3 786	7 362	94,5	1,3	78 007	82 450	5,7	0,2
Plata (Onzas troy)	0,7	2 251	3 665	62,9	0,0	18 776	37 198	98,1	0,0
Molibdeno(TMf)	0,0	0	131	-	4,0	0	956	-	3,2
SECTOR MINERÍA 2/	100,0			19,8	19,8			39,2	39,2

1/ Cifras preliminares.

2/ A precios de 2007.

3/ En base a la estructura de similar periodo de 2016.

Fuente: Ministerio de Energía y Minas.

Elaboración: BCRP, Sucursal Cusco. Departamento de Estudios Económicos.

2. Otros indicadores sectoriales

2.1 Arribos a los establecimientos de hospedaje

- El arribo de turistas a los establecimientos de hospedaje del departamento de Apurímac alcanzó las 47 458 personas, registrando un crecimiento de 15,3 por ciento con relación a similar mes de 2016, dado que el arribo de turistas extranjeros se incrementó en 32,0 por ciento y nacionales 15,1 por ciento. Asimismo, en el periodo enero - noviembre, el número de arribos (496 422 personas) aumentó 11,2 por ciento respecto al mismo periodo de 2016.

GRÁFICO N° 1
EVOLUCIÓN DE ARRIBOS A ESTABLECIMIENTOS DE HOSPEDAJE
(Variación % respecto a similar mes del año anterior)

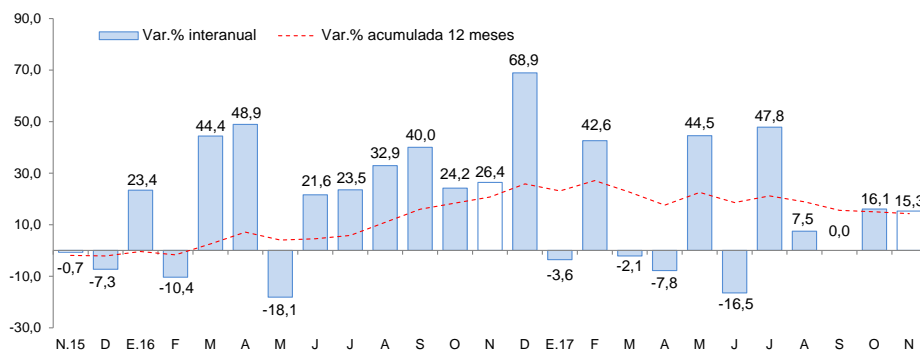

Fuente: Encuesta Mensual a Establecimientos de Hospedaje Temporal - MINCETUR.

Elaboración: BCRP, Sucursal Cusco, Departamento de Estudios Económicos.

II. ASPECTOS LABORALES

1. Empleo

- El empleo en las empresas privadas formales de 10 a más trabajadores, en la ciudad de Abancay, decreció 5,0 por ciento en noviembre de 2017, con respecto al mismo mes del año 2016. Esta disminución se debió a la menor demanda laboral de los sectores servicios (-5,6 por ciento) y comercio (-3,4 por ciento); por el contrario, se observó una mayor demanda en el sector transporte, almacenes y comunicaciones (16,7 por ciento). Con ello, en el periodo enero - noviembre, el empleo registró una disminución de 3,0 por ciento, influenciado por la menor demanda laboral de los sectores comercio y servicios.

CUADRO N° 6
CIUDAD DE ABANCAY: ÍNDICE MENSUAL DE EMPLEO EN EMPRESAS PRIVADAS
FORMALES DE 10 Y MÁS TRABAJADORES POR RAMA DE ACTIVIDAD ECONÓMICA 1/
 (Octubre 2010=100)

	Noviembre			Enero - Noviembre		
	2016	2017	Var.%	2016	2017	Var.%
Comercio	92,1	89,0	-3,4	89,9	87,4	-2,8
Transporte, almacenes y comunicaciones	180,0	210,0	16,7	189,1	213,6	13,0
Servicios 2/	141,2	133,3	-5,6	122,8	118,4	-3,5
Total	135,4	128,6	-5,0	119,2	115,5	-3,0

Nota: La información corresponde al primer día de cada mes.

1/ Cifras preliminares.

2/ Conformada por las subramas servicios prestados a empresas, restaurantes y hoteles, establecimientos financieros, enseñanza, servicios sociales y comunales; y electricidad, gas y agua.

Fuente: MTPE - Encuesta Nacional de Variación del Empleo (ENVME)

Elaboración: BCRP, Sucursal Cusco. Departamento de Estudios Económicos.

GRÁFICO N° 2
CIUDAD DE ABANCAY: EMPLEO FORMAL URBANO EN EMPRESAS DE 10 A MÁS TRABAJADORES
 (Variación % respecto a similar mes del año anterior)

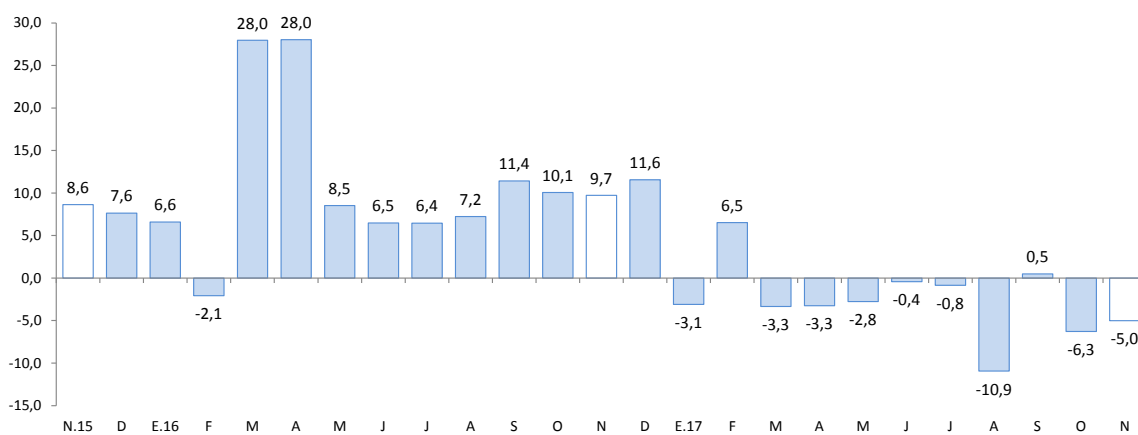

Fuente: Ministerio de Trabajo y Promoción del Empleo.

III. SECTOR EXTERNO

1. Exportaciones

- Las exportaciones del departamento de Apurímac (US\$ 381,8 millones) crecieron 59,2 por ciento con respecto al mismo mes de 2016, explicado fundamentalmente por el incremento de las exportaciones de productos tradicionales.
- El incremento de las exportaciones tradicionales, se debió principalmente a la mayor exportación de productos mineros (US\$ 381,1 millones), los cuales explicaron el 99,8 por ciento del total, específicamente cobre que representó el 97,6 por ciento del total de las exportaciones. Cabe resaltar además que en noviembre se registraron exportaciones de molibdeno y oro, también productos agrícolas (café).
- En el caso de las exportaciones no tradicionales, en noviembre no se registró envíos en este rubro.
- En el periodo enero - noviembre, las exportaciones (US\$ 2 676,0 millones) fueron 2,2 veces el monto de igual periodo de 2016 (US\$ 1 199,3 millones). Las exportaciones tradicionales predominaron, debido a la mayor exportación de cobre; también se registró mayores exportaciones de productos no tradicionales.

CUADRO N° 7
EXPORTACIONES POR GRUPO DE PRODUCTOS 1/
(Valor FOB en miles de US\$)

GRUPO	Estructura % 2016	Noviembre		Enero - Noviembre	
		2016	2017	2016	2017
PRODUCTOS TRADICIONALES	99,7	239 781	381 815	1 199 088	2 670 610
Agrícolas	2,0	609	727	2 211	2 199
Mineros	97,7	239 172	381 088	1 196 877	2 668 411
PRODUCTOS NO TRADICIONALES	0,3	0	0	248	5 407
Agropecuarios	0,2	0	0	139	104
Textiles	0,0	0	0	59	5
Maderas y papeles, y sus manufacturas	0,0	0	0	34	0
Sidero-metalúrgico y joyería	0,0	0	0	0	5 295
Metal-mecánicos	0,1	0	0	9	3
Otros	0,0	0	0	4	0
TOTAL EXPORTACIONES	100,0	239 781	381 815	1 199 336	2 676 017

1/ Cifras preliminares.

Fuente: SUNAT.

Elaboración: BCRP, Sucursal Cusco. Departamento de Estudios Económicos.

- El principal destino de las exportaciones durante el periodo enero - noviembre de 2017 fue China, la que recibió el 63,9 por ciento de los envíos. El producto exportado a ese mercado fue básicamente cobre.

IV. CRÉDITO Y DEPÓSITOS

1. Crédito

- Al cierre del mes de noviembre, el saldo de crédito (S/ 926 millones) subió 15,9 por ciento interanual. La evolución del saldo de crédito en los últimos dos años ha mostrado una tendencia ascendente, registrando tasas de 10,8 por ciento en noviembre de 2015 y 11,6 por ciento en noviembre de 2016.
- El saldo de crédito de la banca múltiple, que representó el 24,5 por ciento del saldo total, aumentó 19,5 por ciento interanual. Y el saldo de las instituciones no bancarias, que canalizaron el 67,0 por ciento, se expandió 15,7 por ciento interanual, asociado a la mayor colocación de las cajas municipales (18,4 por ciento).
- Por tipo de crédito, el dirigido a las personas aumentó 15,2 por ciento, impulsado por el incremento de los créditos de consumo (17,2 por ciento) e hipotecario (2,9 por ciento); en el mismo sentido, el destinado a las empresas se incrementó en 16,3 por ciento.
- Por moneda, el saldo en moneda nacional se incrementó en 16,3 por ciento interanual, representando el 99,5 por ciento del total; por el contrario, el crédito en moneda extranjera descendió 33,5 por ciento. Con ello, la dolarización bajó de 0,9 por ciento en noviembre de 2016 a 0,5 por ciento en noviembre de 2017, se resalta la preferencia de préstamos en moneda nacional.

CUADRO Nº 8
CRÉDITO

(Saldos en millones de soles al cierre del mes)

	A Noviembre			
	2016	2017	Estruct. % 2017	Var. Nom. 2017/2016
Banco de la Nación 1/	61	70	7,5	14,1
Agrobanco 2/	12	9	1,0	-24,8
Banca múltiple	190	227	24,5	19,5
Instituciones no bancarias	536	620	67,0	15,7
Cajas Municipales	400	473	51,1	18,4
Cajas Rurales	2	8	0,9	-
Financieras	134	138	14,9	3,2
Edpymes	0	0	0,0	-82,7
TOTAL	799	926	100,0	15,9
A empresas	483	562	60,7	16,3
A personas	316	364	39,3	15,2
Consumo	272	318	34,4	17,2
Hipotecario	44	45	4,9	2,9
En M/N	792	921	99,5	16,3
En M/E	7	5	0,5	-33,5

1/ Considera sólo los créditos de consumo e hipotecario.

2/ No considera los créditos a las demás empresas del sistema financiero.

Fuente: SBS.

Elaboración: BCRP, Sucursal Cusco. Departamento de Estudios Económicos.

GRÁFICO N° 3
EVOLUCIÓN DEL CRÉDITO
(Variación % respecto a similar mes del año anterior)

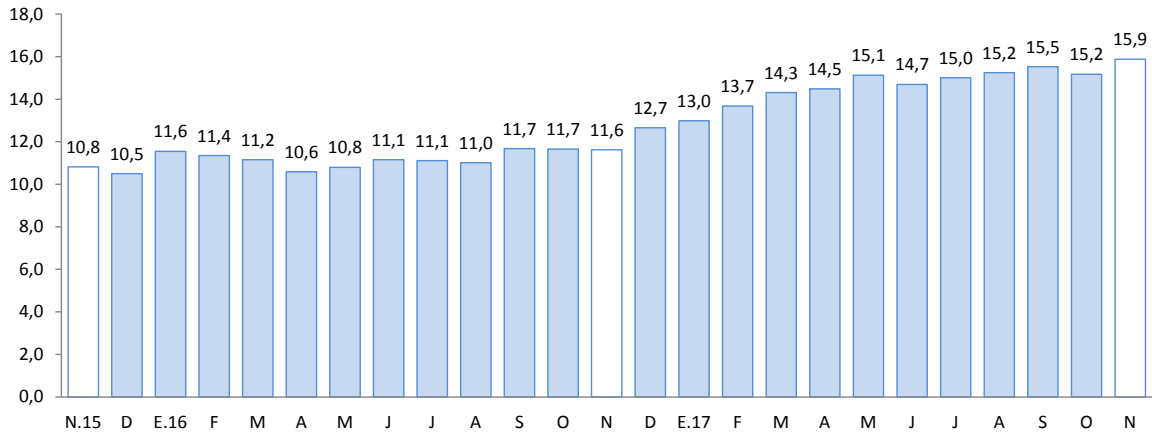

Fuente: SBS.

- La tasa de morosidad en el mes de octubre, fue de 3,9 por ciento, mayor en 0,2 de punto porcentual con respecto al mismo mes de 2016. En las instituciones no bancarias se situó en 4,2 por ciento y en la banca múltiple en 3,6 por ciento.

GRÁFICO N° 4
TASA DE MOROSIDAD 1/ 2/
(Porcentaje)

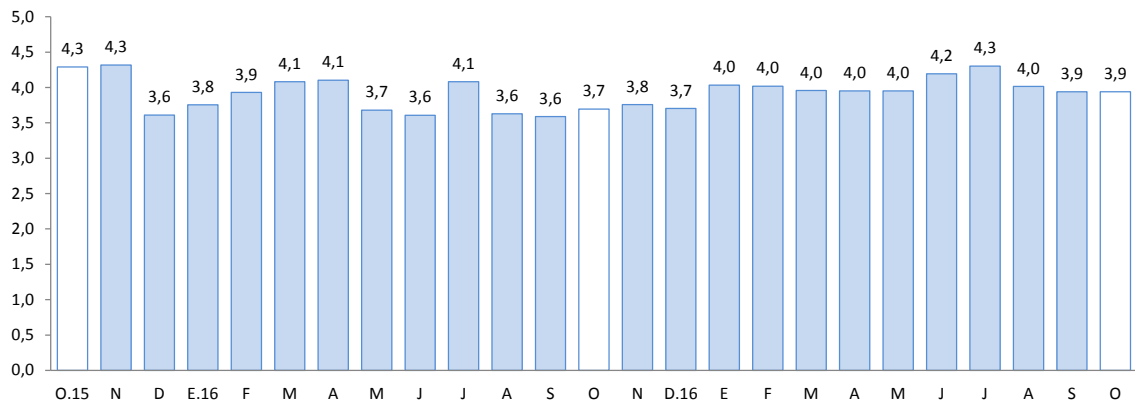

1/ Preliminar

2/ Morosidad = (créditos vencidos + créditos en cobranza judicial)/colocaciones brutas

Fuente: SBS.

2. Depósitos

- El saldo de depósitos en el departamento de Apurímac, alcanzó los S/ 891 millones, mayor en 3,2 por ciento interanual; sin embargo, menor al ritmo de crecimiento registrado en noviembre de 2016 (14,3 por ciento) y noviembre de 2015 (34,9 por ciento).
- Por tipo de depósito, se registró un incremento de los depósitos de ahorro (11,7 por ciento) y a plazo (11,5 por ciento); en cambio, los depósitos a la vista disminuyeron 27,1 por ciento.

- Por tipo de institución financiera, el saldo de depósito en la banca múltiple y en las instituciones no bancarias crecieron 3,7 por ciento y 18,0 por ciento, respectivamente; destacando en las instituciones no bancarias el incremento de los saldos de las cajas municipales (15,9 por ciento) y financieras (24,0 por ciento). No obstante, el saldo de depósitos en el Banco de la Nación disminuyó 10,5 por ciento.
- Por moneda, el saldo de depósitos en moneda nacional aumentó 2,0 por ciento y en moneda extranjera 24,4 por ciento. En línea con ello, la dolarización de los depósitos en noviembre fue 6,5 por ciento, mayor con respecto a similar mes del año 2016 (5,4 por ciento).

**CUADRO N° 9
DEPÓSITOS**

(Saldos en millones de soles, al cierre del mes)

	A Noviembre		Estruct. % 2017	Var. Nom. 2017/2016
	2016	2017		
Banco de la Nación	223	199	22,4	-10,5
Banca múltiple	451	468	52,5	3,7
Instituciones no bancarias	190	224	25,1	18,0
Cajas Municipales	149	173	19,4	15,9
Cajas Rurales	0	1	0,1	403,0
Financieras	40	50	5,6	24,0
TOTAL	864	891	100,0	3,2
Vista	188	137	15,4	-27,1
Ahorro	357	399	44,7	11,7
A plazo	319	355	39,9	11,5
En M/N	817	833	93,5	2,0
En M/E	47	58	6,5	24,4

Fuente: SBS.

Elaboración: BCRP, Sucursal Cusco. Departamento de Estudios Económicos.

**GRÁFICO N° 5
EVOLUCIÓN DE LOS DEPÓSITOS**

(Variación % respecto a similar mes del año anterior)

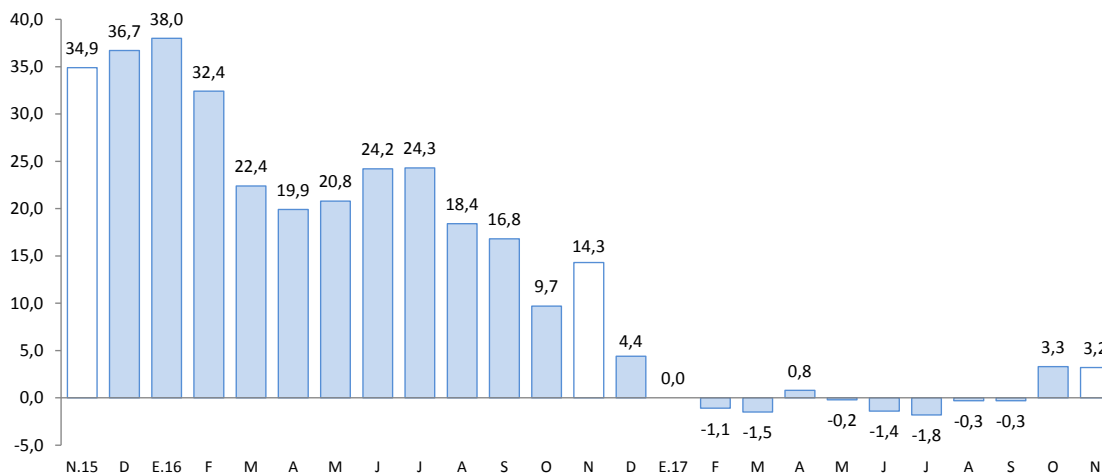

Fuente: SBS.



V. EJECUCIÓN DEL PRESUPUESTO DE GASTOS DEL GOBIERNO GENERAL

1. Gasto no financiero

- La ejecución del presupuesto del Gobierno General en Apurímac, en noviembre, creció 87,2 por ciento en términos reales, respecto a igual mes del año anterior, impulsado por los mayores gastos de capital (177,1 por ciento) y gastos corrientes (22,4 por ciento).
- Entre enero y noviembre, la ejecución presupuestaria (S/ 2 147 millones) aumentó 7,0 por ciento en términos reales, respecto a igual periodo del año anterior, como consecuencia de un incremento del gasto de capital (27,2 por ciento).

2. Gasto corriente

- En noviembre, el gasto corriente (S/ 119 millones) creció 22,4 por ciento en términos reales, determinado por los mayores desembolsos en remuneraciones (29,6 por ciento), en bienes y servicios (18,1 por ciento) y transferencias (4,8 por ciento).
- En cambio, durante el periodo enero - noviembre 2017, el gasto corriente (S/ 1 178 millones) disminuyó 5,4 por ciento en términos reales. Este comportamiento fue explicado por los menores desembolsos en bienes y servicios (-16,5 por ciento) y transferencias (-13,2 por ciento).

3. Gasto de capital

- El gasto de capital en Apurímac (S/ 194 millones) registró un crecimiento de 177,1 por ciento, debido a un incremento del gasto en el Gobierno Nacional (788,2 por ciento), en los Gobiernos Locales (30,0 por ciento) y el Gobierno Regional (18,2 por ciento). Hasta noviembre, el gasto de capital acumuló un total de S/ 970 millones, cifra mayor en 27,2 por ciento en términos reales con relación a similar periodo del año 2016, explicado por los mayores gastos en el Gobierno Nacional (157,1 por ciento).
- En noviembre, la inversión (S/ 148 millones) creció 111,2 por ciento interanual. Este resultado obedece a una mayor inversión en el Gobierno Nacional (451,4 por ciento), en los Gobiernos Locales (30,7 por ciento) y en el Gobierno Regional (18,2 por ciento). Asimismo, la inversión acumulada aumentó 8,3 por ciento al compararlo con el periodo enero - noviembre de 2016.
- En cuanto al avance de la inversión pública, durante el periodo enero - noviembre 2017, los tres niveles de gobierno han ejecutado en conjunto el 48,6 por ciento del Presupuesto Institucional Modificado (PIM). El Gobierno Nacional mostró un avance de 53,9 por ciento, el Gobierno Regional el 50,8 por ciento y los Gobiernos Locales el 45,7 por ciento.

CUADRO Nº 10
EJECUCIÓN DEL PRESUPUESTO DE GASTOS DEL GOBIERNO GENERAL 1/ 2/
(Millones de soles)

	NOVIEMBRE			ENERO - NOVIEMBRE		
	2016	2017	Var%Real	2016	2017	Var%Real
I. GASTOS CORRIENTES	96	119	22,4	1 209	1 178	-5,4
<i>Gobierno Nacional</i>	30	28	-8,4	557	440	-23,3
<i>Gobierno Regional</i>	54	74	35,4	532	593	8,4
<i>Gobiernos Locales</i>	12	17	42,0	120	144	16,9
Remuneraciones	51	67	29,6	519	575	7,8
Gobierno Nacional	11	10	-12,3	119	117	-4,6
Gobierno Regional	38	55	43,2	372	430	12,3
Gobiernos Locales	2	2	6,7	28	29	0,7
Bienes y Servicios	31	38	18,1	436	375	-16,5
Gobierno Nacional	11	11	-0,3	236	153	-36,9
Gobierno Regional	13	15	13,5	124	126	-1,1
Gobiernos Locales	7	11	53,4	77	96	21,5
Transferencias 1/	13	14	4,8	254	227	-13,2
Gobierno Nacional	8	7	-13,5	202	169	-18,5
Gobierno Regional	3	4	33,7	36	38	0,4
Gobiernos Locales	2	3	40,7	16	20	22,9
II. GASTOS DE CAPITAL	69	194	177,1	740	970	27,2
<i>Gobierno Nacional</i>	14	123	788,2	146	387	157,1
<i>Gobierno Regional</i>	16	19	18,2	133	130	-5,6
<i>Gobiernos Locales</i>	40	52	30,0	461	453	-4,5
Formación bruta de capital 2/	69	148	111,2	726	809	8,3
Gobierno Nacional	14	76	451,4	131	229	68,8
Gobierno Regional	16	19	18,2	133	128	-6,7
Gobiernos Locales	40	52	30,7	461	452	-4,7
Otros gastos de capital 3/	0	47	22 843,7	15	161	957,3
III. GASTO NO FINANCIERO TOTAL (I+II)	165	313	87,2	1 949	2 147	7,0
<i>Gobierno Nacional</i>	44	151	239,5	702	827	14,1
<i>Gobierno Regional</i>	70	93	31,5	666	723	5,6
<i>Gobiernos Locales</i>	51	69	32,7	581	598	-0,1

1/ Incluye el pago de pensiones, donaciones, transferencias y otros gastos corrientes.

2/ Considera el gasto en Defensa e Interior.

3/ Incluye donaciones y transferencias.

Fuente: MEF

Elaboración: BCRP - Sucursal Cusco. Departamento de Estudios Económicos

GRÁFICO Nº 6
EVOLUCIÓN DE LA INVERSIÓN PÚBLICA
(Variación % real)

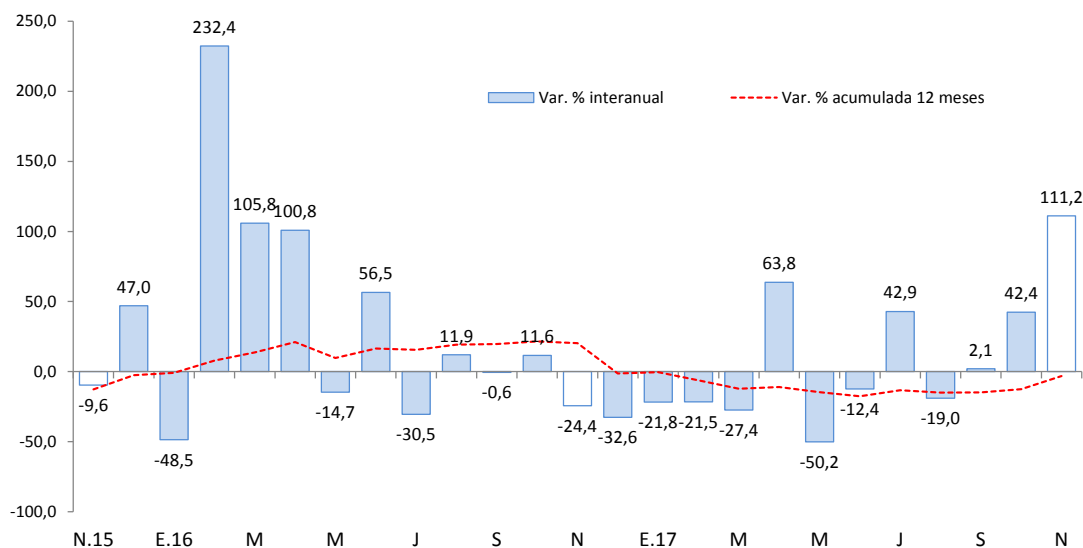

Fuente: BCRP-Departamento de Estadísticas Fiscales

- Los proyectos más importantes desarrollados por el Gobierno Nacional, en noviembre, fueron:
 - Instalación de banda ancha para la conectividad integral y desarrollo social en la región Apurímac, por S/ 27,0 millones.
 - Mejoramiento de la carretera Andahuaylas (Emp. PE-3S) - Pampachiri - Negromayo (empalme PE-30A) por niveles de servicio (S/ 13,8 millones).
- Entre los principales proyectos que desarrolló el Gobierno Regional destacan:
 - Mejoramiento de la calidad educativa de la educación primaria, en las áreas de diseño curricular de las instituciones educativas del quintil más pobre de la región Apurímac (S/ 0,8 de millón).
 - Fortalecimiento de las bibliotecas municipales en la región Apurímac - Llapanchispaq Qilqakuna (S/ 0,7 de millón).
- Por último, en los gobiernos locales, han invertido los mayores montos en:
 - Ampliación y mejoramiento de los sistemas de agua potable y alcantarillado de las localidades de Andahuaylas y Talavera de la provincia de Andahuaylas (S/ 4,8 millones).
 - Creación de la carretera vecinal Ccosama - Mutuhuasi - Pampauquipa - Orcontaqui del distrito de Haqira - Cotabambas (S/ 4,0 millones).



VI. ENCUESTA DE PERCEPCIÓN REGIONAL

- El Índice de Confianza Empresarial Regional (ICER), que mide las expectativas de los empresarios, se ubicó en 54 puntos, menor en 2 puntos respecto al mes anterior; y con relación a noviembre de 2016 disminuyó 4 puntos. Este resultado estuvo influenciado por la menor expectativa de los empresarios con respecto a la demanda de los productos de su empresa.

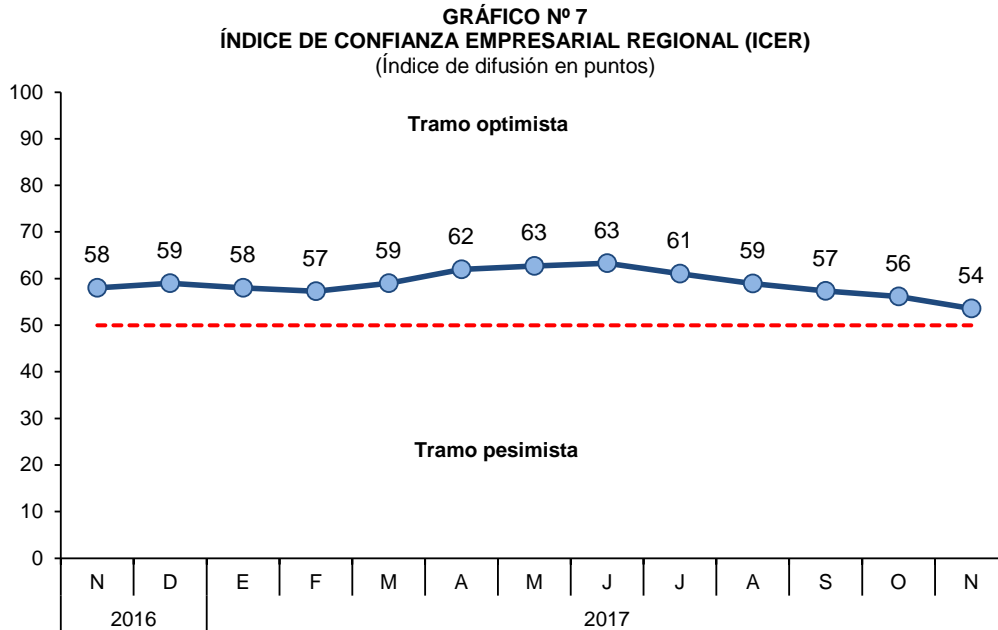

- El índice de la situación actual del negocio se ubicó en 58 puntos, en el mismo nivel de octubre. Una mayor proporción de empresarios de los sectores comercio y servicios indicaron que su situación actual se mantuvo igual que el mes anterior.

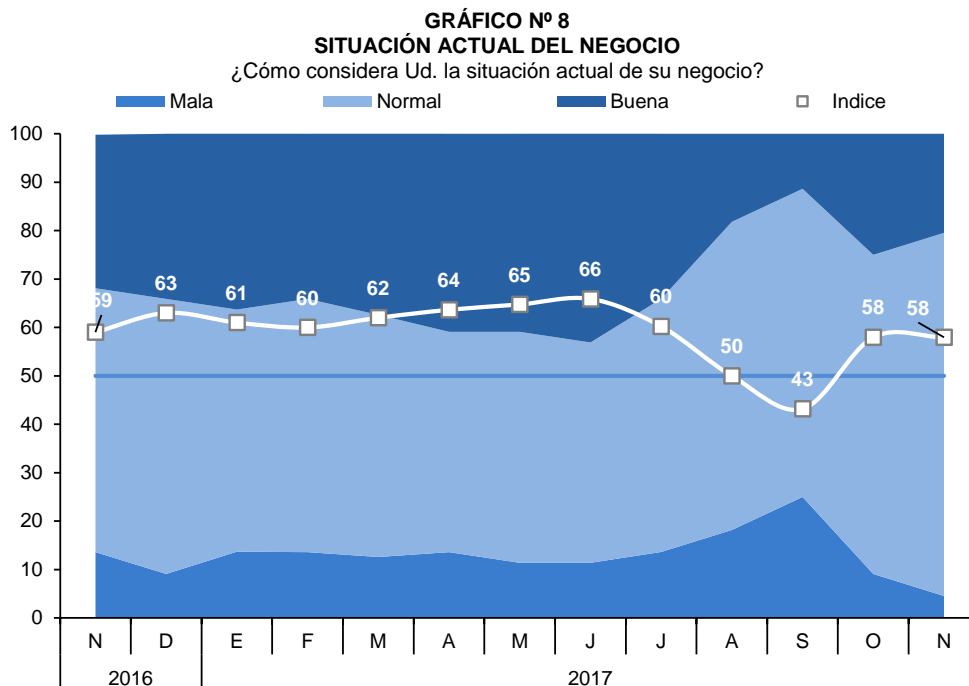

- El índice del nivel de ventas ascendió a 59 puntos en noviembre, aumentando 8 puntos respecto al mes anterior. El número de empresarios del sector comercio que manifestaron tener un mayor nivel de ventas aumentó.

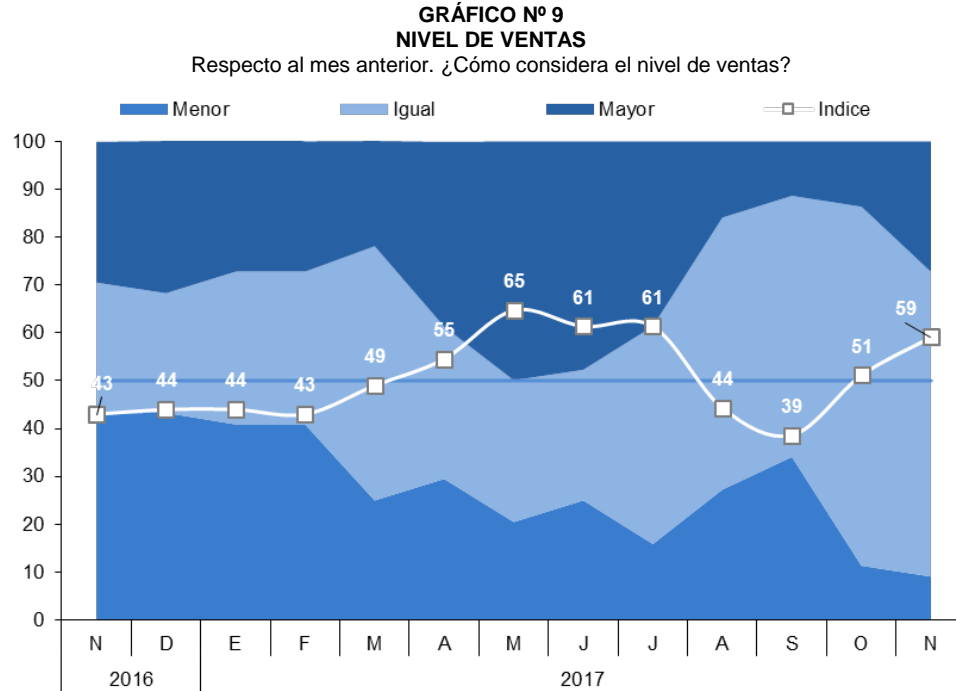

- El índice de acceso al crédito se mantuvo en 58 puntos, al igual que en los meses de setiembre y octubre, pese a que una parte de los empresarios del sector servicios se mostraron menos optimistas al respecto.

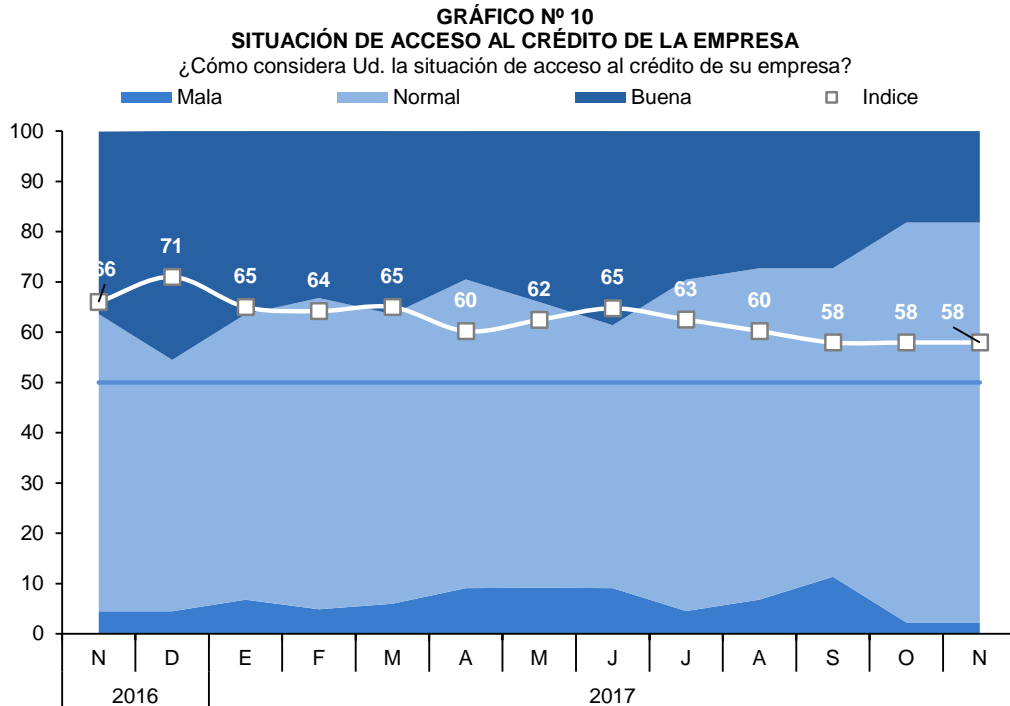

- El índice de la situación financiera de la empresa se ubicó en 60 puntos, mayor en 8 puntos con respecto al mes pasado. Cabe destacar que hubo un incremento en las respuestas positivas de las empresas de los sectores comercio y servicios.

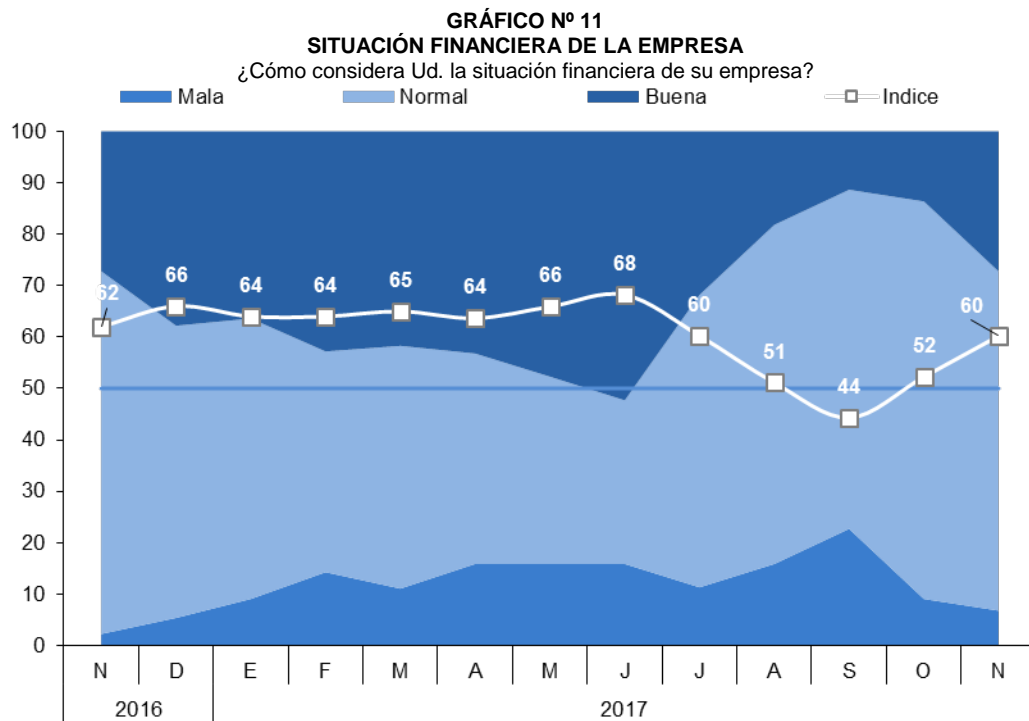

VII. ANEXOS

ANEXO 1

APURÍMAC: PRODUCCIÓN AGROPECUARIA 1/
(T.m.)

PRODUCTOS	2016		2017										PRODUCTOS	
	NOV	DIC	ENE	FEB	MAR	ABR	MAY	JUN	JUL	AGO	SET	OCT		NOV
AGRÍCOLA														AGRÍCOLA
Palta	0	0	178	834	1 043	617	635	342	82	52	497	9	17	Palta
Papa	6 133	8 092	10 263	13 408	9 831	28 850	119 392	158 844	54 865	16 409	365	1 222	759	Papa
Haba grano seco	0	0	0	0	58	14	1 137	2 366	2 416	869	4	0	0	Haba grano seco
Haba grano verde	87	60	482	276	574	1 097	1 819	824	174	115	48	0	0	Haba grano verde
Caña de azúcar	3	63	0	0	31	965	1 294	2 950	2 092	82	0	10	100	Caña de azúcar
Trebol	7 313	6 870	6 740	8 114	8 030	9 094	8 892	8 158	7 784	8 168	8 776	9 595	11 127	Trebol
Arveja grano verde	40	173	450	205	534	777	705	440	224	45	0	9	0	Arveja grano verde
Arveja grano seco	0	0	0	0	0	80	379	1 168	597	32	0	0	0	Arveja grano seco
Avena grano	0	0	0	0	0	0	99	355	387	56	0	0	0	Avena grano
Cebada grano	0	0	0	0	42	6	718	4 928	3 388	373	0	0	0	Cebada grano
Maíz amarillo duro	0	0	0	0	30	401	946	676	735	300	0	0	0	Maíz amarillo duro
Maíz amiláceo	0	0	0	0	268	1 097	13 827	17 919	8 115	786	0	0	0	Maíz amiláceo
Maíz choclo	230	1 273	1 244	2 016	911	5 717	8 636	297	0	0	20	0	88	Maíz choclo
Limón	14	2	18	40	76	34	21	7	9	8	11	1	11	Limón
Trigo	0	0	0	0	0	95	255	4 456	2 955	786	0	0	0	Trigo
Zapallo	155	62	130	110	388	630	466	411	322	261	0	50	150	Zapallo
Quinua	0	1	0	0	0	349	3 118	3 059	979	91	0	0	0	Quinua
Otros agrícolas														Otros agrícolas
Aguaymanto	0	0	4	2	5	0	6	2	3	2	5	0	4	Aguaymanto
Ají	0	3	8	0	0	5	5	3	0	0	0	0	6	Ají
Calabaza	0	0	0	0	129	317	343	659	461	40	20	0	0	Calabaza
Caña para alcohol	533	0	52	188	147	509	431	452	554	220	80	0	250	Caña para alcohol
Chocho o tarhui	25	25	0	0	0	4	7	117	504	696	35	0	93	Chocho o tarhui
Col o Repollo	6	6	74	109	79	22	67	21	44	33	29	14	6	Col o Repollo
Oca	0	0	0	85	294	722	5 845	4 857	1 316	72	0	0	0	Oca
Olluco	0	1 100	0	1 533	520	4 074	6 247	7 875	3 579	250	0	0	0	Olluco
Papaya	7	3	21	58	210	63	20	18	2	5	2	1	0	Papaya
Tomate	120	100	260	27	182	321	309	140	81	36	20	30	30	Tomate
Tuna	0	33	1 381	2 037	1 514	383	3	0	0	0	0	0	0	Tuna
Zanahoria	60	273	129	93	157	197	275	190	205	315	10	30	41	Zanahoria
Rye Grass	5 240	4 816	4 562	5 784	6 198	6 533	6 333	6 121	5 834	6 238	7 028	8 780	10 687	Rye Grass
Pasto sudán	0	0	95	47	0	35	186	0	57	93	45	90	25	Pasto sudán
PECUARIA														PECUARIA
Carne de Ave 2/	62	62	59	60	55	80	66	63	65	56	65	65	63	Carne de Ave 2/
Carne de Ovino 2/	75	76	81	82	83	85	85	84	85	84	82	72	70	Carne de Ovino 2/
Carne de Porcino 2/	265	274	228	224	232	237	240	238	243	240	239	246	244	Carne de Porcino 2/
Carne de Vacuno 2/	411	409	394	391	397	391	389	390	400	398	391	391	386	Carne de Vacuno 2/
Carne de Caprino 2/	15	15	17	20	20	18	16	16	15	15	14	14	14	Carne de Caprino 2/
Fibra Alpaca	2	28	0	0	0	0	0	0	0	0	0	0	2	Fibra Alpaca
Fibra Llama	2	5	0	0	0	0	0	0	0	0	0	0	2	Fibra Llama
Lana	3	11	23	70	39	20	3	0	0	0	0	0	2	Lana
Leche fresca	1 801	1 817	3 397	3 377	3 861	3 625	3 026	2 863	2 685	2 491	1 916	1 736	1 813	Leche fresca

1/ Cifras preliminares.

2/ Peso neto.

FUENTE: MINAGRI

Elaboración: BCRP, Sucursal Cusco. Departamento de Estudios Económicos.



ANEXO 2

**APURÍMAC: PRODUCCIÓN PESQUERA 1/
(T.m.)**

	2016		2017											
	NOV	DIC	ENE	FEB	MAR	ABR	MAY	JUN	JUL	AGO	SET	OCT		NOV
CHD 2/	11	13	17	15	16	16	13	15	15	14	11	14	13	CHD 2/
1. Fresco	11	13	17	15	16	16	13	15	15	14	11	14	13	1. Fresco

1/ Cifras Preliminares.

2/ Consumo Humano Directo.

FUENTE: PRODUCE

Elaboración: BCRP, Sucursal Cusco. Departamento de Estudios Económicos.



ANEXO 3

APURÍMAC: PRODUCCIÓN MINERA 1/

	2016		2017												
	NOV	DIC	ENE	FEB	MAR	ABR	MAY	JUN	JUL	AGO	SET	OCT	NOV		
MINERÍA METÁLICA 2/															MINERÍA METÁLICA 2/
Cobre (TMF)	34 233	28 959	39 072	34 572	36 899	37 494	32 293	37 309	41 061	35 121	37 992	40 209	39 259	Cobre (TMF)	
Oro (Onzas troy)	3 786	7 113	6 082	8 321	7 207	7 870	7 758	7 839	7 462	7 455	7 684	7 409	7 362	Oro (Onzas troy)	
Plata (Onzas troy)	2 251	2 379	2 251	3 086	3 151	3 697	3 665	3 890	3 697	3 376	3 344	3 376	3 665	Plata (Onzas troy)	
Molibdeno(TMF)	0	0	0	0	0	0	0	126	139	140	199	221	131		

1/ Cifras preliminares

2/ Contenido fino

Fuente: MINEM

Elaboración: BCRP. Sucursal Cusco. Departamento de Estudios Económicos

ANEXO 4

APURÍMAC: EXPORTACIONES POR GRUPO DE PRODUCTOS 1/

(Valores FOB en Miles de US\$)

GRUPO	2016		2017											GRUPO
	NOV	DIC	ENE	FEB	MAR	ABR	MAY	JUN	JUL	AGO	SET	OCT	NOV	
Productos Tradicionales	239 781	277 511	241 881	276 168	222 969	137 504	239 347	216 004	161 218	274 496	278 425	240 783	381 815	Productos Tradicionales
Agrícolas	609	205	0	0	0	0	173	173	260	260	260	346	727	Agrícolas
Míneros	239 172	277 306	241 881	276 168	222 969	137 504	239 174	215 831	160 958	274 236	278 165	240 437	381 088	Míneros
Productos no Tradicionales	0	0	28	0	0	5 295	34	45	0	5	0	0	0	Productos no Tradicionales
Agropecuarios	0	0	25	0	0	0	34	45	0	0	0	0	0	Agropecuarios
Textiles	0	0	0	0	0	0	0	0	0	5	0	0	0	Textiles
Químicos	0	0	0	0	0	0	0	0	0	0	0	0	0	Químicos
Sidero-metalúrgico y joyería	0	0	0	0	0	5 295	0	0	0	0	0	0	0	Sidero-metalúrgico y joyería
Metal-mecánicos	0	0	3	0	0	0	0	0	0	0	0	0	0	Metal-mecánicos
TOTAL EXPORTACIONES	239 781	277 511	241 909	276 168	222 969	142 799	239 381	216 049	161 218	274 501	278 425	240 783	381 815	TOTAL EXPORTACIONES

1/ Cifras preliminares.

FUENTE : SUNAT.

ELABORACIÓN: BCRP, Sucursal Cusco. Departamento de Estudios Económicos.



ANEXO 5

APURÍMAC: EXPORTACIONES POR GRUPO DE PRODUCTOS 1/
(Valores FOB en Miles de US\$)

GRUPO	2016		2017										GRUPO	
	NOV	DIC	ENE	FEB	MAR	ABR	MAY	JUN	JUL	AGO	SET	OCT		NOV
PRODUCTOS TRADICIONALES	239 781	277 511	241 881	276 168	222 969	137 504	239 347	216 004	161 218	274 496	278 425	240 783	381 815	PRODUCTOS TRADICIONALES
Agrícolas	609	205	0	0	0	0	173	173	260	260	260	346	727	Agrícolas
Café	609	205	0	0	0	0	173	173	260	260	260	346	727	Café
Mineros	239 172	277 306	241 881	276 168	222 969	137 504	239 174	215 831	160 958	274 236	278 165	240 437	381 088	Mineros
Cobre	238 280	277 306	241 881	273 723	219 656	127 808	231 609	208 349	153 583	268 546	265 077	231 343	372 795	Cobre
Oro	0	0	0	0	0	7 819	3 833	0	0	3 299	9 780	6 495	5 000	Oro
Plata	892	0	0	2 445	3 313	1 877	3 732	4 951	5 934	0	294	0	0	Plata
Demás minerales	0	0	0	0	0	0	0	0	0	0	0	0	0	Demás minerales
Molibdeno	0	0	0	0	0	0	0	2 531	1 441	2 391	3 014	2 599	3 293	Molibdeno
PRODUCTOS NO TRADICIONALES	0	0	28	0	0	5 295	34	45	0	5	0	0	0	PRODUCTOS NO TRADICIONALES
Agropecuario	0	0	25	0	0	0	34	45	0	0	0	0	0	Agropecuario
Espárragos	0	0	0	0	0	0	0	40	0	0	0	0	0	Espárragos
Resto	0	0	25	0	0	0	34	5	0	0	0	0	0	Resto
Textiles	0	0	0	0	0	0	0	0	0	5	0	0	0	Textiles
Los demás suéteres de pelo fino	0	0	0	0	0	0	0	0	0	3	0	0	0	Los demás suéteres de pelo fino
Chales, pañuelos de cuello, y artículos similares	0	0	0	0	0	0	0	0	0	1	0	0	0	Chales, pañuelos de cuello, y artículos similares
Resto	0	0	0	0	0	0	0	0	0	1	0	0	0	Resto
Químicos	0	0	0	0	0	0	0	0	0	0	0	0	0	Químicos
Resto	0	0	0	0	0	0	0	0	0	0	0	0	0	Resto
Sidero-metalúrgicos y joyería	0	0	0	0	0	5 295	0	0	0	0	0	0	0	Sidero-metalúrgicos y joyería
Resto	0	0	0	0	0	5 295	0	0	0	0	0	0	0	Resto
Metal-mecánicos	0	0	3	0	0	0	0	0	0	0	0	0	0	Metal-mecánicos
Resto	0	0	3	0	0	0	0	0	0	0	0	0	0	Resto
TOTAL EXPORTACIONES	239 781	277 511	241 909	276 168	222 969	142 799	239 381	216 049	161 218	274 501	278 425	240 783	381 815	TOTAL EXPORTACIONES

1/ Cifras preliminares.

Fuente: SUNAT.

Elaboración: BCRP. Sucursal Cusco. Departamento de Estudios Económicos.

ANEXO 6

APURÍMAC: INGRESOS CORRIENTES DEL GOBIERNO CENTRAL 1/
(Millones de soles)

	2016		2017											
	NOV	DIC	ENE	FEB	MAR	ABR	MAY	JUN	JUL	AGO	SET	OCT		NOV
I. INGRESOS TRIBUTARIOS	7	7	7	6	5	5	6	5	5	6	6	5	6	I. INGRESOS TRIBUTARIOS
1. Impuestos a los Ingresos	4	4	4	3	3	3	3	2	2	2	3	2	3	1. Impuestos a los Ingresos
- Personas Naturales	1	1	1	1	1	1	1	1	1	1	1	1	1	- Personas Naturales
- Personas Jurídicas	2	3	3	3	1	1	1	1	1	1	1	1	2	- Personas Jurídicas
- Regularización	0	0	0	0	1	1	0	0	0	0	0	0	0	- Regularización
2. Impuestos a la Importación	0	0	0	0	0	0	0	0	0	0	0	0	0	2. Impuestos a la Importación
3. Impuestos General a las Ventas	2	2	3	2	2	2	2	2	2	3	2	2	3	3. Impuestos General a las Ventas
- Operaciones Internas	2	2	3	2	2	2	2	2	2	3	2	2	3	- Operaciones Internas
- Operaciones Externas	0	0	0	0	0	0	0	0	0	0	0	0	0	- Operaciones Externas
4. Impuestos Selectivo al Consumo	0	0	0	0	0	0	0	0	0	0	0	0	0	4. Impuestos Selectivo al Consumo
5. Otros Ingresos Tributarios	1	1	0	0	0	1	1	1	1	1	1	1	1	5. Otros Ingresos Tributarios
II. INGRESOS NO TRIBUTARIOS	0	0	1	0	1	0	0	0	0	0	0	1	1	II. INGRESOS NO TRIBUTARIOS
INGRESOS CORRIENTES (I+II)	7	7	8	6	6	5	6	5	6	6	6	6	7	INGRESOS CORRIENTES (I+II)

1/ Debido al redondeo de los datos parciales, los totales pueden diferir de la suma de las partes

Fuente: SUNAT

ELABORACIÓN: BCRP. Sucursal Cusco. Departamento de Estudios Económicos.



ANEXO 7

APURÍMAC: EJECUCIÓN DEL PRESUPUESTO DE GASTOS DEL GOBIERNO NACIONAL 1/ 2/
(Millones de soles)

	2016		2017											
	NOV	DIC	ENE	FEB	MAR	ABR	MAY	JUN	JUL	AGO	SET	OCT	NOV	
GASTOS NO FINANCIEROS	44	93	18	49	64	192	35	48	77	47	48	99	151	GASTOS NO FINANCIEROS
a. GASTOS CORRIENTES	30	58	18	47	52	55	33	45	48	41	25	49	28	a. GASTOS CORRIENTES
1. Remuneraciones	11	13	12	11	12	11	10	11	12	9	9	10	10	1. Remuneraciones
2. Bienes y servicios	11	20	5	21	11	21	10	8	28	9	9	20	11	2. Bienes y servicios
3. Transferencias	8	25	1	15	29	22	12	26	8	23	6	19	7	3. Transferencias
b. GASTO DE CAPITAL	14	35	1	2	12	137	2	3	29	6	23	49	123	b. GASTO DE CAPITAL
1. Formación bruta de capital	14	33	1	2	12	74	2	3	8	3	10	38	76	1. Formación bruta de capital
2. Otros gastos de capital	0	2	0	0	0	63	0	0	21	3	13	12	47	2. Otros gastos de capital

1/ Información actualizada al 30 de noviembre de 2017.

2/ Debido al redondeo de los datos parciales, los totales pueden diferir de la suma de las partes.

Fuente: Ministerio de Economía y Finanzas.

Elaboración: BCRP, Sucursal Cusco. Departamento de Estudios Económicos.

ANEXO 8

APURÍMAC: EJECUCIÓN DEL PRESUPUESTO DE GASTOS DEL GOBIERNO REGIONAL 1/ 2/
(Millones de soles)

	2016		2017											
	NOV	DIC	ENE	FEB	MAR	ABR	MAY	JUN	JUL	AGO	SET	OCT	NOV	
GASTOS NO FINANCIEROS	70	131	46	53	54	60	66	65	72	67	74	75	93	GASTOS NO FINANCIEROS
a. GASTOS CORRIENTES	54	98	45	44	46	49	52	50	61	53	60	59	74	a. GASTOS CORRIENTES
1. Remuneraciones	38	53	37	35	34	36	37	36	41	38	38	42	55	1. Remuneraciones
2. Bienes y servicios	13	37	4	7	9	10	12	10	14	12	19	14	15	2. Bienes y servicios
3. Transferencias	3	8	4	3	3	3	3	4	5	3	3	3	4	3. Transferencias
b. GASTO DE CAPITAL	16	34	0	8	8	11	15	15	11	14	14	16	19	b. GASTO DE CAPITAL
1. Formación bruta de capital	16	33	0	8	8	11	13	14	11	14	14	16	19	1. Formación bruta de capital
2. Otros gastos de capital	0	0	0	0	0	0	1	1	0	0	0	0	0	2. Otros gastos de capital

1/ Información actualizada al 30 de noviembre de 2017.

2/ Debido al redondeo de los datos parciales, los totales pueden diferir de la suma de las partes.

Fuente: Ministerio de Economía y Finanzas.

Elaboración: BCRP, Sucursal Cusco. Departamento de Estudios Económicos.

ANEXO 9

APURÍMAC: EJECUCIÓN DEL PRESUPUESTO DE GASTOS DE LOS GOBIERNO LOCALES 1/ 2/
(Millones de soles)

	2016		2017											
	NOV	DIC	ENE	FEB	MAR	ABR	MAY	JUN	JUL	AGO	SET	OCT	NOV	
GASTOS NO FINANCIEROS	51	152	15	49	54	42	52	60	82	51	60	64	69	GASTOS NO FINANCIEROS
a. GASTOS CORRIENTES	12	25	6	10	14	12	12	12	17	14	15	15	17	a. GASTOS CORRIENTES
1. Remuneraciones	2	3	2	3	3	3	2	2	3	2	2	3	2	1. Remuneraciones
2. Bienes y servicios	7	15	3	7	10	8	9	8	10	10	10	10	11	2. Bienes y servicios
3. Transferencias	2	7	0	1	1	1	1	1	4	2	3	3	3	3. Transferencias
b. GASTO DE CAPITAL	40	127	10	39	40	30	40	48	65	37	45	48	52	b. GASTO DE CAPITAL
1. Formación bruta de capital	40	127	10	39	40	29	40	48	64	37	45	48	52	1. Formación bruta de capital
2. Otros gastos de capital	0	0	0	0	0	0	0	0	1	0	0	0	0	2. Otros gastos de capital

1/ Información actualizada al 30 de noviembre de 2017.

2/ Debido al redondeo de los datos parciales, los totales pueden diferir de la suma de las partes.

Fuente: Ministerio de Economía y Finanzas.

Elaboración: BCRP, Sucursal Cusco. Departamento de Estudios Económicos.

ANEXO 10

APURÍMAC: CRÉDITO 1/ 2/

(Saldos en millones de Soles)

ENTIDADES FINANCIERAS	2016		2017											ENTIDADES FINANCIERAS
	NOV	DIC	ENE	FEB	MAR	ABR	MAY	JUN	JUL	AGO	SET	OCT	NOV	
I. BANCO DE LA NACION	61	62	63	63	64	64	65	66	66	68	69	69	70	I. BANCO DE LA NACION
II. AGROBANCO	12	13	12	12	12	11	11	11	10	9	8	9	9	II. AGROBANCO
III. BANCA MÚLTIPLE	190	193	191	193	201	206	211	213	215	217	221	224	227	III. BANCA MÚLTIPLE
IV. INSTITUCIONES NO BANCARIAS	536	544	547	557	560	566	578	577	581	590	602	609	620	IV. INSTITUCIONES NO BANCARIAS
Cajas Municipales	400	407	411	418	422	426	435	436	438	447	459	464	473	Cajas Municipales
Cajas Rurales	2	2	3	5	5	6	6	6	7	7	8	8	8	Cajas Rurales
Edpymes	0	0	0	0	0	0	0	0	0	0	0	0	0	Edpymes
Financieras	134	134	132	134	133	134	136	135	136	135	136	136	138	Financieras
TOTAL	799	812	813	824	837	848	865	866	872	884	901	911	926	TOTAL
En M/N	792	805	807	818	831	842	859	861	867	879	896	906	921	En M/N
En M/E	7	6	6	6	6	6	6	5	5	5	5	5	5	En M/E

1/ Cifras Preliminares

2/ Debido al redondeo de los datos parciales, los totales pueden diferir de la suma de las partes.

FUENTE: Superintendencia de Banca, Seguros y AFP SBS.

ELABORACION: BCRP - Sucursal Cusco. Departamento de Estudios Económicos.



ANEXO 11

APURÍMAC: DEPÓSITOS 1/ 2/

(Saldos en millones de Soles)

INSTITUCIONES	2016		2017										INSTITUCIONES	
	NOV	DIC	ENE	FEB	MAR	ABR	MAY	JUN	JUL	AGO	SET	OCT		NOV
I. EMPRESAS BANCARIAS 3/	673	673	675	650	617	623	614	635	639	653	651	658	668	I. EMPRESAS BANCARIAS 3/
Depósitos a la vista	188	180	171	164	146	147	141	140	132	140	144	138	137	Depósitos a la vista
En m/n	183	176	165	159	143	144	139	137	129	136	142	135	133	En m/n
En m/e	5	4	6	5	3	3	3	3	3	4	2	3	4	En m/e
Depósitos de ahorro	261	270	278	263	251	256	248	272	273	283	278	290	298	Depósitos de ahorro
En m/n	234	243	247	231	220	226	219	243	243	254	242	258	263	En m/n
En m/e	27	27	31	32	31	30	30	29	29	29	36	32	35	En m/e
Depósitos a plazo	224	223	226	224	220	221	224	222	234	231	229	230	233	Depósitos a plazo
En m/n	220	219	222	219	216	216	219	218	226	223	221	221	223	En m/n
En m/e	4	4	4	4	4	4	5	5	8	8	8	9	9	En m/e
II. INSTITUCIONES NO BANCARIAS	190	194	200	199	201	200	206	207	213	214	219	222	224	II. INSTITUCIONES NO BANCARIAS
Depósitos a la vista	0	0	0	0	0	0	0	0	0	0	0	0	0	Depósitos a la vista
En m/n	0	0	0	0	0	0	0	0	0	0	0	0	0	En m/n
En m/e	0	0	0	0	0	0	0	0	0	0	0	0	0	En m/e
Depósitos de ahorro	95	98	101	97	97	94	97	97	101	101	103	102	101	Depósitos de ahorro
En m/n	90	93	95	92	92	89	90	92	96	96	98	98	97	En m/n
En m/e	5	5	6	6	6	5	7	5	6	5	5	4	4	En m/e
Depósitos a plazo	95	96	100	101	104	106	109	110	112	113	116	120	123	Depósitos a plazo
En m/n	88	90	94	96	99	101	104	105	106	108	111	114	117	En m/n
En m/e	6	6	6	6	5	5	6	5	5	5	5	5	6	En m/e
III. TOTAL	863	868	875	851	818	823	820	842	852	868	871	880	891	III. TOTAL
Depósitos a la vista	188	180	171	165	146	147	141	140	132	140	144	138	137	Depósitos a la vista
En m/n	183	176	165	159	143	144	139	137	129	136	142	135	133	En m/n
En m/e	5	4	6	6	3	3	3	3	3	4	2	3	4	En m/e
Depósitos de ahorro	356	368	380	361	348	350	345	369	374	384	381	393	399	Depósitos de ahorro
En m/n	324	336	343	322	311	315	308	335	339	350	340	356	360	En m/n
En m/e	32	32	37	39	37	35	36	35	35	33	40	37	39	En m/e
Depósitos a plazo	319	319	325	325	324	327	333	333	346	344	346	350	355	Depósitos a plazo
En m/n	309	310	315	315	315	317	323	323	333	331	332	336	341	En m/n
En m/e	10	9	10	10	10	10	10	10	13	14	14	14	15	En m/e

1/ Cifras Preliminares

2/ Debido al redondeo de los datos parciales, los totales pueden diferir de la suma de las partes

3/ Banca Múltiple y Banco de la Nación

FUENTE: Superintendencia de Banca, Seguros y AFP SBS.

ELABORACION: BCRP - Sucursal Cusco, Departamento de Estudios Económicos.



ANEXO 12

**APURÍMAC: CARTERA PESADA 1/
(En porcentajes)**

ENTIDADES FINANCIERAS	2016			2017										ENTIDADES FINANCIERAS	
	OCT	NOV	DIC	ENE	FEB	MAR	ABR	MAY	JUN	JUL	AGO	SET	OCT		
I. BANCO DE LA NACIÓN	1,7	1,7	1,6	1,5	1,6	1,5	1,5	1,4	1,4	1,4	1,4	1,4	1,4	1,4	I. BANCO DE LA NACIÓN
II. AGROBANCO	4,5	3,6	4,0	3,6	3,6	4,6	3,9	3,9	5,1	6,4	8,8	9,2	9,2	9,2	II. AGROBANCO
III. BANCA MÚLTIPLE	2,8	2,8	4,0	4,3	4,2	3,8	3,7	4,0	3,9	4,5	3,9	4,0	3,6	3,6	III. BANCA MÚLTIPLE
IV. INSTITUCIONES NO BANCARIAS	4,4	4,5	3,8	4,2	4,2	4,3	4,3	4,4	4,6	4,5	4,3	4,1	4,2	4,2	IV. INSTITUCIONES NO BANCARIAS
Cajas Municipales	4,3	4,4	3,7	4,2	4,0	4,1	4,2	4,2	4,4	4,4	4,3	4,3	4,3	4,3	Cajas Municipales
Cajas Rurales de Ahorro y Crédito	0,0	0,0	0,0	0,1	0,9	1,9	1,6	1,6	0,0	2,8	3,5	3,2	5,0	5,0	Cajas Rurales de Ahorro y Crédito
Edpymes	17,8	17,9	13,5	12,6	17,4	25,2	34,8	47,9	47,7	37,4	37,3	39,0	39,8	39,8	Edpymes
Financieras	4,6	4,8	4,2	4,6	5,0	4,7	4,7	5,0	5,3	5,0	4,1	3,7	4,0	4,0	Financieras
TOTAL	3,7	3,8	3,7	4,0	4,0	4,0	4,0	4,0	4,2	4,3	4,0	3,9	3,9	3,9	TOTAL

1/ Cifras Preliminares.

FUENTE: Superintendencia de Banca, Seguros y AFP SBS.

ELABORACION: BCRP - Sucursal Cusco. Departamento de Estudios Económicos.

