

BANCO CENTRAL DE RESERVA DEL PERÚ
SUCURSAL CUSCO



APURÍMAC: Síntesis de Actividad Económica
Octubre 2017¹

Departamento de Estudios Económicos

¹ En la elaboración de este informe participaron Víctor Chique, José Apaza y Vanessa Ayma.

ÍNDICE

	<i>Página</i>
RESUMEN EJECUTIVO.....	3
I. ACTIVIDAD PRODUCTIVA.....	5
1. Actividad Primaria	5
1.1 Sector agropecuario	5
1.2 Sector pesca	6
1.3 Sector minería	7
2. Otros indicadores sectoriales.....	7
2.1 Arribos a los establecimientos de hospedaje.....	7
II. ASPECTOS LABORALES	8
1. Empleo	8
III. SECTOR EXTERNO	9
1. Exportaciones.....	9
IV. CRÉDITO Y DEPÓSITOS.....	10
1. Crédito.....	10
2. Depósitos	11
V. EJECUCIÓN DEL PRESUPUESTO DE GASTOS DEL GOBIERNO GENERAL.....	13
1. Gasto no financiero	13
2. Gasto corriente.....	13
3. Gasto de capital	13
VI. ENCUESTA DE PERCEPCIÓN REGIONAL	16
VII. ANEXOS	19



RESUMEN EJECUTIVO

Principales hechos de importancia

- La producción **agropecuaria** decreció 10,3 por ciento interanual en octubre; mientras que, la actividad **minera** aumentó 3,0 por ciento y la actividad **pesquera** 24,9 por ciento.
- Los otros indicadores de la **actividad económica**, como el saldo de crédito se expandió 15,2 por ciento, por el mayor saldo de créditos a empresas, de consumo e hipotecario; asimismo, se dio un crecimiento de la **inversión pública** (42,4 por ciento) y de los **arribos a los establecimientos de hospedaje** (16,1 por ciento). En cambio, el **empleo formal urbano** disminuyó 6,3 por ciento.

Actividad Primaria

- En octubre, el **sector agropecuario** se contrajo 10,3 por ciento interanual, debido a la menor producción agrícola y pecuaria. En el periodo enero - octubre de 2017, la producción agropecuaria creció 7,5 por ciento, en comparación a similar periodo de 2016.
- El **sector pesca** se expandió 24,9 por ciento frente a octubre de 2016, por la mayor producción de trucha (20,2 por ciento) y extracción de pejerrey (90,1 por ciento). En el periodo enero - octubre de 2017, la actividad pesquera creció 2,2 por ciento.
- La **actividad minera** creció 3,0 por ciento, asociada principalmente a la extracción de molibdeno, el cual fue contrarrestado por una menor extracción de cobre (-2,7 por ciento). En el periodo enero - octubre de 2017, la actividad aumentó 41,7 por ciento, principalmente por la extracción de cobre (38,4 por ciento por ciento) y molibdeno.

Otros Indicadores de Actividad Económica

- El **número de arribos** a establecimientos de hospedaje creció 16,1 por ciento interanual en octubre de 2017, debido al mayor arribo de turistas nacionales y extranjeros. De igual modo, en enero – octubre, los arribos aumentaron 10,7 por ciento.
- El **empleo formal** en empresas de 10 a más trabajadores en la ciudad de Abancay disminuyó 6,3 por ciento interanual en octubre; con ello, en el periodo enero - octubre de 2017, el empleo decreció 2,8 por ciento, con relación a igual periodo del año 2016.
- El **saldo de crédito** (S/ 911 millones) creció 15,2 por ciento, con respecto a octubre de 2016. Según tipo, el dirigido a las personas aumentó 15,3 por ciento, impulsado por los créditos de consumo (17,1 por ciento) e hipotecario (3,8 por ciento); en el mismo sentido, el crédito a las empresas se incrementó en 15,1 por ciento.
- Por último, la **inversión pública** (S/ 102 millones) se incrementó en 42,4 por ciento en términos reales, explicado por el mayor gasto en los tres niveles de gobierno (Nacional, Regional y Locales). Sin embargo, la inversión acumulada hasta octubre disminuyó 2,3 por ciento al compararlo con el periodo enero - octubre de 2016.

CUADRO N° 1
OTROS INDICADORES DE ACTIVIDAD ECONÓMICA
 (Variación % respecto a similar mes del año anterior)

	May. 17	Jun. 17	Jul. 17	Ago. 17	Set. 17	Oct. 17
Arribos a los establecimientos de hospedaje	↑ 44,5	↓ -16,5	↑ 47,8	↑ 7,5	↔ 0,0	↑ 16,1
Empleo formal urbano 1/	↓ -2,8	↓ -0,4	↓ -0,8	↓ -10,9	↑ 0,5	↓ -6,3
Crédito total 2/	↑ 15,1	↑ 14,7	↑ 15,0	↑ 15,2	↑ 15,5	↑ 15,2
Crédito de consumo 2/	↑ 18,2	↑ 18,3	↑ 20,0	↑ 19,8	↑ 19,3	↑ 17,1
Crédito hipotecario 2/	↑ 17,8	↑ 15,2	↑ 8,2	↑ 5,5	↑ 2,0	↑ 3,8
Inversión Pública 3/	↓ -50,2	↓ -12,4	↑ 42,9	↓ -19,0	↑ 2,1	↑ 42,4

1/ En empresas de 10 a más trabajadores situadas en la ciudad de Abancay.

2/ En términos nominales.

3/ En términos reales.

Fuente: MINCETUR, MTPE, SBS y MEF.

I. ACTIVIDAD PRODUCTIVA

1. Actividad Primaria

1.1 Sector agropecuario

- En octubre, la actividad agropecuaria decreció 10,3 por ciento interanual, explicado por la menor producción agrícola (-24,3 por ciento) y pecuaria (-1,1 por ciento). Contrariamente, en el periodo enero - octubre, la producción agropecuaria se incrementó en 7,5 por ciento en comparación a similar periodo de 2016.
- El comportamiento negativo mensual de la producción agrícola se debió principalmente a la menor producción agrícola orientada al mercado interno (-25,5 por ciento), en el que disminuyó la producción de haba grano verde (-100,0 por ciento), frijol grano seco (-80,0 por ciento) y papa (-33,2 por ciento); caída que fue contrarrestada, por un incremento de la producción orientada al mercado externo y agroindustria (28,5 por ciento), debido a una mayor producción de tara (166,0 por ciento). Así, en enero – octubre, la producción agrícola creció 10,1 por ciento.
- Por otra parte, la contracción mensual del subsector pecuario, obedece a la menor producción de carne de vacuno (-3,8 por ciento) y carne de porcino (-0,9 por ciento). Asimismo, en enero - octubre, la producción pecuaria decreció 3,4 por ciento interanual, por la menor producción de carne de porcino (-2,7 por ciento) y carne de vacuno (-2,5 por ciento).

CUADRO N° 2
SECTOR AGROPECUARIO 1/
(Miles de Toneladas)

Subsectores	Estructura Porcentual 2015 2/	Octubre			Enero - Octubre					
		2016	2017	Var.%	Contribución al crecimiento 3/		2016	2017	Var.%	Contribución al crecimiento 3/
AGRICOLA	77,4			-24,3	-9,6				10,1	8,1
Orientada al mercado externo y agroindustria 2/	6,3			28,5	0,3				0,8	0,1
Tara	0,4	0,0	0,1	166,0	0,7	4,0	1,4	-64,7		-0,6
Palta	1,0	0,0	0,0	-40,0	-0,1	3,8	4,3	13,0		0,1
Maíz amarillo duro	0,3	0,1	0,0	-100,0	-0,3	4,0	3,1	-22,1		-0,1
Haba grano seco	1,8	0,0	0,0	-	-	5,9	6,9	16,9		0,3
Quinua	1,6	0,0	0,0	-	-	6,4	7,6	18,8		0,3
Amaranto - Kiwicha	0,8	0,0	0,0	-	-	1,1	1,2	6,4		0,0
Anís	0,3	0,0	0,0	-	-	0,3	0,3	0,0		0,0
Caña para alcohol	0,1	0,0	0,0	-	-	3,9	2,6	-33,0		0,0
Orientada al mercado interno 2/	71,2			-25,5	-9,9				11,0	8,1
Papa	36,4	1,8	1,2	-33,2	-2,4	373,3	413,4	10,8		4,3
Haba grano verde	0,7	0,2	0,0	-100,0	-0,8	5,1	5,4	5,7		0,0
Frijol grano seco	3,0	0,1	0,0	-80,0	-0,7	5,9	7,4	25,8		0,7
Cebolla	0,2	0,1	0,0	-100,0	-0,5	1,0	0,8	-17,8		0,0
Zapallo	0,3	0,1	0,1	-58,3	-0,3	4,1	2,8	-32,1		-0,1
Arveja grano verde	0,7	0,0	0,0	-65,4	-0,1	3,5	3,4	-4,2		0,0
Maíz amiláceo	11,0	0,0	0,0	-	-	36,9	42,0	13,9		1,5
Olluco	3,1	0,0	0,0	-	-	24,7	24,1	-2,4		-0,1
Cebada grano	1,5	0,0	0,0	-	-	7,3	9,5	29,7		0,3
Oca	1,0	0,0	0,0	-	-	12,1	13,2	9,0		0,1
Frijol vainita	0,1	0,0	0,0	-	-	0,3	0,3	0,0		0,0
Avena grano	0,1	0,0	0,0	-	-	1,4	0,9	-35,1		-0,1
PECUARIO	22,6			-1,1	-0,6				-3,4	-0,7
Carne de vacuno 4/	7,7	0,4	0,4	-3,8	-0,9	4,0	3,9	-2,5		-0,2
Leche	6,2	1,7	1,7	0,7	0,1	28,7	29,0	0,8		0,0
Carne de porcino 4/	3,2	0,2	0,2	-0,9	-0,1	2,4	2,4	-2,7		-0,1
Carne de ovino 4/	1,9	0,1	0,1	4,0	0,2	0,8	0,8	1,2		0,0
SECTOR AGROPECUARIO	100,0			-10,3	-10,3				7,5	7,5

1/ Cifras preliminares.

2/ A precios del 2007

3/ En base a la estructural de similar periodo 2016

4/ Peso neto

Fuente: MINAGRI

Elaboración: BCRP, Sucursal Cusco. Departamento de Estudios Económicos.



- En cuanto al avance de las siembras correspondiente a la campaña agrícola 2017/2018, hasta el mes de octubre se ha instalado 38 989 hectáreas, mayor en 28,9 por ciento a la campaña anterior; habiendo aumentado las siembras de papa y maíz amiláceo, principalmente.

CUADRO N° 3
SUPERFICIE SEMBRADA 1/
(Hectáreas)

	Campaña agrícola 2/		Variación	
	2016/2017	2017/2018	Absoluta	Porcentual
CULTIVOS TRANSITORIOS	30 236	38 833	8 597	28,4
Papa	9 310	13 923	4 613	49,5
Maíz amiláceo	11 772	14 687	2 915	24,8
Arveja grano seco	149	384	235	157,7
Frijol Grano Seco	259	460	201	77,6
Haba grano seco	1 168	1 351	183	15,7
Trigo	35	162	127	362,9
Olluco	1 662	1 768	106	6,4
Calabaza	136	205	69	50,7
Cebada grano	209	250	41	19,6
Maswa	589	604	15	2,5
Arveja grano verde	280	271	- 9	-3,2
Maíz Choclo	920	904	- 16	-1,7
Oca	1 030	1 002	- 28	-2,7
Quínua	663	622	- 41	-6,2
Haba grano verde	403	355	- 48	-11,9
Otros	1 651	1 885	234	14,2
CULTIVOS PERMANENTES	13	154	141	1084,6
Alfalfa	0	76	76	-
Tuna	0	28	28	-
Ciruela	0	23	23	-
Chirimoya	0	15	15	-
Rocoto	2	4	2	100,0
Otros	11	8	- 3	-27,3
Total	30 249	38 989	8 740	28,9

1/ Cifras preliminares.

2/ De agosto a octubre

Fuente: MINAGRI

Elaboración: BCRP, Sucursal Cusco. Departamento de Estudios Económicos.

1.2 Sector pesca

- La actividad pesquera, en octubre, creció 24,9 por ciento con respecto a similar mes del año 2016, debido a la mayor producción de trucha (20,2 por ciento) y captura de pejerrey (90,1 por ciento). En el mismo sentido, en enero - octubre, la actividad pesquera creció 2,2 por ciento, por la mayor producción de trucha (7,0 por ciento) y extracción de carpa (54,9 por ciento); no obstante, la captura de pejerrey disminuyó 26,9 por ciento.

CUADRO N° 4
SECTOR PESCA 1/
(En toneladas)

	Octubre			Enero - Octubre		
	2016	2017	Var.%	2016	2017	Var.%
Consumo Humano Directo						
Fresco	11	14	27,3	133	135	1,5
SECTOR PESCA 2/			24,9			2,2

1/ Cifras preliminares

2/ A precios de 2007

Fuente: PRODUCE

Elaboración: BCRP, Sucursal Cusco. Departamento de Estudios Económicos.

1.3 Sector minería

- La actividad minera se incrementó en 3,0 por ciento en octubre, debido a la extracción de molibdeno (221 TMF) y aumento de la extracción de plata (75,0 por ciento) y oro (3,5 por ciento), contrarrestada en parte por una menor extracción de cobre (-2,7 por ciento).
- En enero – octubre, la actividad minera creció 41,7 por ciento con respecto a similar periodo de 2016, principalmente por la mayor extracción de cobre (39,8 por ciento) y molibdeno.

CUADRO N° 5
SECTOR MINERÍA 1/
(Variación % real respecto a similar periodo del año anterior)

Mineral	Estructura Porcentual 2015 2/	Octubre				Enero - Octubre			
		2016	2017	Var. %	Contribución 3/	2016	2017	Var.%	Contribución 3/
Cobre (TMF)	42,1	41 333	40 209	-2,7	-2,7	266 177	372 022	39,8	38,4
Oro (Onzas troy)	57,2	7 161	7 409	3,5	0,1	74 221	75 088	1,2	0,0
Plata (Onzas troy)	0,7	1 929	3 376	75,0	0,0	16 525	33 533	102,9	0,0
Molibdeno(TMF)	0,0	0	221	-	5,6	0	825	-	3,2
SECTOR MINERÍA 2/	100,0			3,0	3,0			41,7	41,7

1/ Cifras preliminares.

2/ A precios de 2007.

3/ En base a la estructura de similar periodo de 2016.

Fuente: Ministerio de Energía y Minas.

Elaboración: BCRP, Sucursal Cusco. Departamento de Estudios Económicos.

2. Otros indicadores sectoriales

2.1 Arribos a los establecimientos de hospedaje

- El arribo de turistas a los establecimientos de hospedaje del departamento de Apurímac alcanzó las 47 690 personas en octubre, superior en 16,1 por ciento con respecto al mismo mes de 2016. Este resultado obedeció al mayor arribo de turistas nacionales (16,2 por ciento) y extranjeros (9,8 por ciento). Asimismo, en enero - octubre, el número de arribos se incrementó en 10,7 por ciento interanual, alcanzando las 448 964 personas.

GRÁFICO N° 1
EVOLUCIÓN DE ARRIBOS A ESTABLECIMIENTOS DE HOSPEDAJE
(Variación %)

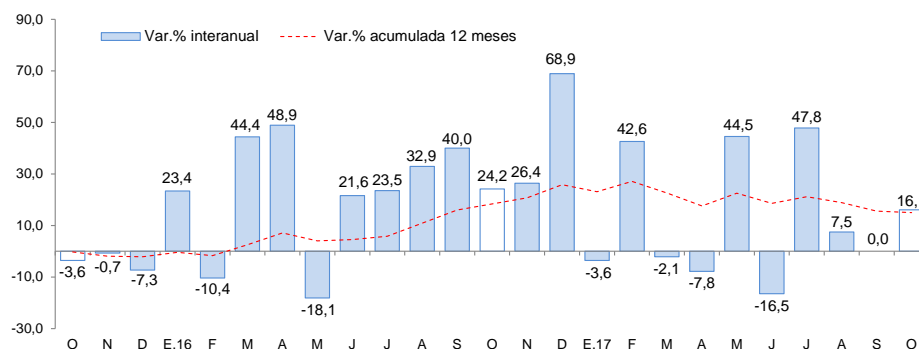

Fuente: Encuesta Mensual a Establecimientos de Hospedaje Temporal - MINCETUR.

Elaboración: BCRP, Sucursal Cusco, Departamento de Estudios Económicos.

II. ASPECTOS LABORALES

1. Empleo

- El empleo en la ciudad de Abancay, en las empresas privadas formales de 10 a más trabajadores, decreció 6,3 por ciento en octubre. Esta disminución se dio por la menor demanda laboral de los sectores servicios (-6,7 por ciento) y comercio (-6,7 por ciento), atenuada por una mayor demanda del sector transporte, almacenes y comunicaciones (16,7 por ciento). Con ello, en enero - octubre, el índice de empleo disminuyó 2,8 por ciento, influenciado por la menor demanda laboral de los sectores comercio y servicios.

CUADRO N° 6
CIUDAD DE ABANCAY: ÍNDICE MENSUAL DE EMPLEO EN EMPRESAS PRIVADAS
FORMALES DE 10 Y MÁS TRABAJADORES POR RAMA DE ACTIVIDAD ECONÓMICA 1/
 (Octubre 2010=100)

	Octubre			Enero - Octubre		
	2016	2017	Var.%	2016	2017	Var.%
Comercio	92,1	85,9	-6,7	89,6	87,2	-2,7
Transporte, almacenes y comunicaciones	180,0	210,0	16,7	190,0	214,0	12,6
Servicios 2/	137,9	128,6	-6,7	120,9	117,0	-3,3
Total	132,5	124,2	-6,3	117,5	114,2	-2,8

Nota: La información corresponde al primer día de cada mes.

1/ Cifras preliminares.

2/ Conformada por las subramas servicios prestados a empresas, restaurantes y hoteles, establecimientos financieros, enseñanza, servicios sociales y comunales; y electricidad, gas y agua.

Fuente: MTPE - Encuesta Nacional de Variación del Empleo (ENVME)

Elaboración: BCRP, Sucursal Cusco. Departamento de Estudios Económicos.

GRÁFICO N° 2
CIUDAD DE ABANCAY: EMPLEO FORMAL URBANO EN EMPRESAS DE 10 A MÁS TRABAJADORES
 (Variación % respecto a similar mes del año anterior)

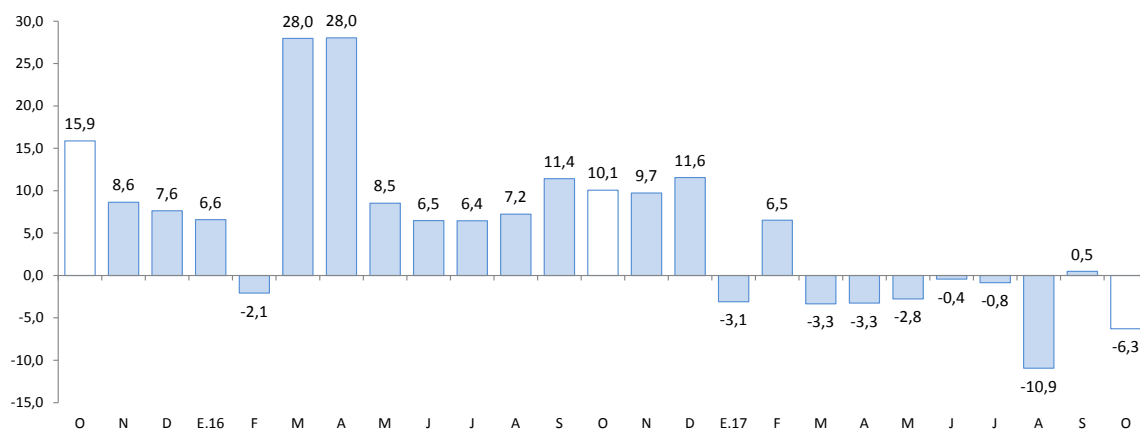

Fuente: Ministerio de Trabajo y Promoción del Empleo.



III. SECTOR EXTERNO

1. Exportaciones

- Las exportaciones del departamento de Apurímac (US\$ 240,8 millones) se incrementaron en 8,6 por ciento en octubre, explicado por el mayor envío de productos tradicionales.
- El incremento de las exportaciones tradicionales fue debido a la mayor exportación de productos mineros (US\$ 240,4 millones), los cuales explicaron el 99,9 por ciento del total, específicamente cobre que representó el 96,1 por ciento del total de las exportaciones. También, en octubre se registraron exportaciones de molibdeno y oro; además, productos agrícolas (café).
- En cambio, no se registró envíos de productos no tradicionales.
- En enero - octubre, el valor de las exportaciones (US\$ 2 294,2 millones) fue 2,4 veces el monto reportado en similar periodo de 2016 (US\$ 959,6 millones). Las exportaciones tradicionales acumularon US\$ 2 288,8 millones, principalmente debido a la mayor exportación de cobre; de igual forma, las exportaciones no tradicionales se incrementaron hasta US\$ 5,4 millones.

CUADRO N° 7
EXPORTACIONES POR GRUPO DE PRODUCTOS 1/
(Valor FOB en miles de US\$)

GRUPO	Estructura % 2016	Octubre		Enero - Octubre	
		2016	2017	2016	2017
PRODUCTOS TRADICIONALES	99,7	221 797	240 783	959 307	2 288 795
Agricultivos	2,0	110	346	1 602	1 472
Mineros	97,7	221 687	240 437	957 705	2 287 323
PRODUCTOS NO TRADICIONALES	0,3	6	0	248	5 407
Agropecuarios	0,2	0	0	139	104
Textiles	0,0	6	0	59	5
Maderas y papeles, y sus manufacturas	0,0	0	0	34	0
Sidero-metalúrgico y joyería	0,0	0	0	0	5 295
Metal-mecánicos	0,1	0	0	9	3
Otros	0,0	0	0	4	0
TOTAL EXPORTACIONES	100,0	221 803	240 783	959 555	2 294 202

1/ Cifras preliminares.

Fuente: SUNAT.

Elaboración: BCRP, Sucursal Cusco. Departamento de Estudios Económicos.

- El principal destino de las exportaciones entre enero y octubre fue China, la que recibió el 63,6 por ciento de los envíos. El producto exportado a ese mercado fue básicamente cobre.

IV. CRÉDITO Y DEPÓSITOS

1. Crédito

- El saldo de crédito al cierre de octubre (S/ 911 millones) presentó un crecimiento de 15,2 por ciento interanual. El crecimiento del crédito en los últimos dos años ha mostrado una tendencia ascendente, registrando tasas de 10,7 por ciento en octubre de 2015 y 11,7 por ciento en octubre de 2016.
- El saldo de crédito de la banca múltiple, que representó el 24,6 por ciento del crédito total, aumentó 18,6 por ciento interanual. Y en las instituciones no bancarias, que intermediaron el 66,8 por ciento del crédito, el saldo registró un crecimiento de 14,8 por ciento interanual, asociado básicamente a las mayores colocaciones de las cajas municipales (17,6 por ciento).
- Por tipo de crédito, el dirigido a las personas aumentó 15,3 por ciento, impulsado por los créditos de consumo (17,1 por ciento) e hipotecario (3,8 por ciento); en el mismo sentido, el crédito a las empresas se incrementó en 15,1 por ciento.
- Por moneda, el saldo de crédito en moneda nacional se expandió 15,7 por ciento interanual, representando el 99,5 por ciento del saldo total; contrariamente, el crédito en moneda extranjera descendió 37,3 por ciento. Con ello, la dolarización bajó de 0,9 por ciento en octubre de 2016 a 0,5 por ciento en igual mes de 2017, se resalta la preferencia de préstamos en moneda nacional.

CUADRO Nº 8
CRÉDITO

(Saldos en millones de soles al cierre del mes)

	A Octubre			
	2016	2017	Estruct. % 2017	Var. Nom. 2017/2016
Banco de la Nación 1/	61	69	7,6	13,9
Agrobanco 2/	11	9	1,0	-20,1
Banca múltiple	189	224	24,6	18,6
Instituciones no bancarias	530	609	66,8	14,8
Cajas Municipales	395	464	50,9	17,6
Cajas Rurales	2	8	0,9	-
Financieras	133	136	15,0	2,2
Edpymes	0	0	0,0	-73,0
TOTAL	791	911	100,0	15,2
A empresas	479	551	60,5	15,1
A personas	312	360	39,5	15,3
Consumo	268	314	34,5	17,1
Hipotecario	44	46	5,0	3,8
En M/N	784	906	99,5	15,7
En M/E	7	5	0,5	-37,3

1/ Considera sólo los créditos de consumo e hipotecario.

2/ No considera los créditos a las demás empresas del sistema financiero.

Fuente: SBS.

Elaboración: BCRP, Sucursal Cusco. Departamento de Estudios Económicos.

GRÁFICO N° 3
EVOLUCIÓN DEL CRÉDITO
(Variación % respecto a similar mes del año anterior)

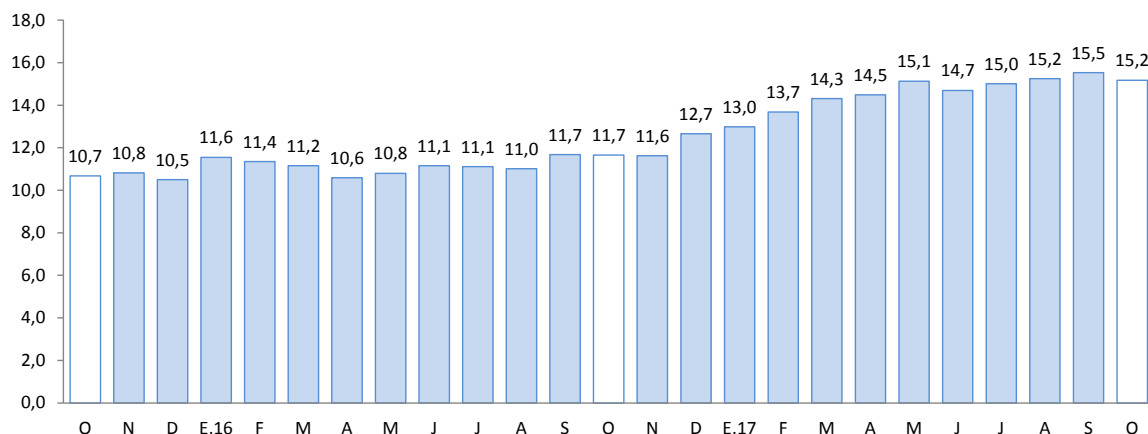

Fuente: SBS.

- La tasa de morosidad en el mes de setiembre se situó en 3,9 por ciento, mayor en 0,3 de punto porcentual al registrado en el mismo mes de 2016. En las instituciones no bancarias se situó en 4,1 por ciento y en la banca múltiple en 4,0 por ciento.

GRÁFICO N° 4
TASA DE MOROSIDAD 1/ 2/
(Porcentaje)

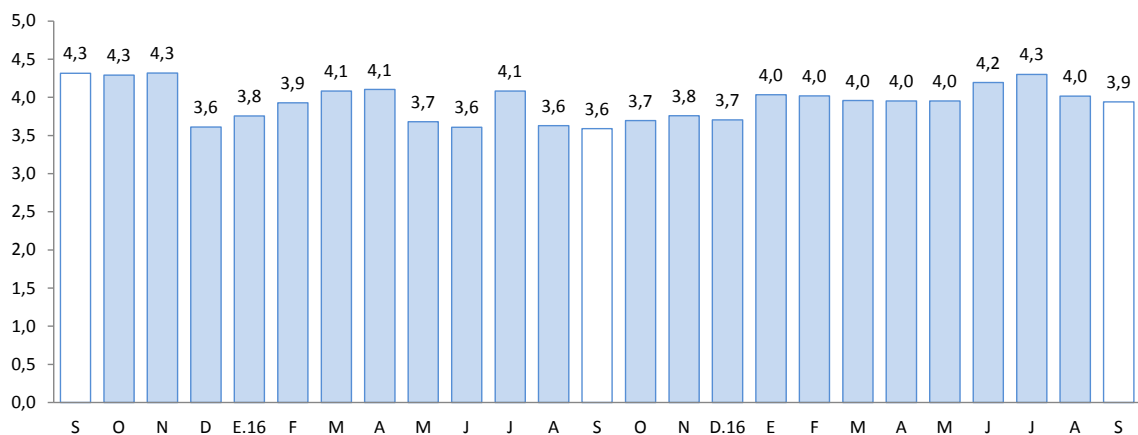

1/ Preliminar

2/ Morosidad = (créditos vencidos + créditos en cobranza judicial)/colocaciones brutas

Fuente: SBS.

2. Depósitos

- El saldo de depósitos en el departamento de Apurímac (S/ 880 millones) se expandió 3,3 por ciento interanual, en noviembre; sin embargo, fue menor al ritmo de crecimiento registrado en octubre de 2016 (9,7 por ciento) y octubre de 2015 (39,6 por ciento).
- Por tipo de depósito, se registró una mayor captación de depósitos a plazo (12,3 por ciento) y de ahorro (7,9 por ciento); en cambio, los depósitos a la vista disminuyeron 22,2 por ciento.



- Por tipo de institución financiera, el saldo de depósitos de la banca múltiple y las instituciones no bancarias se expandieron 1,5 y 20,5 por ciento, respectivamente. En las instituciones no bancarias destacó el incremento de los depósitos en las cajas municipales (19,6 por ciento) y financieras (22,2 por ciento). No obstante, el saldo de depósitos en el banco de la nación disminuyó 7,8 por ciento.
- Por moneda, los depósitos en moneda nacional y moneda extranjera aumentaron 2,4 y 17,8 por ciento interanual, respectivamente. Con ello, la dolarización de los depósitos en el mes de octubre fue 6,1 por ciento mayor al registrado en similar mes del año 2016 (5,3 por ciento).

**CUADRO Nº 9
DEPÓSITOS**

(Saldos en millones de soles, al cierre del mes)

	A Octubre			
	2016	2017	Estruct. % 2017	Var. Nom. 2017/2016
Banco de la Nación	217	200	22,7	-7,8
Banca múltiple	451	458	52,1	1,5
Instituciones no bancarias	184	222	25,2	20,5
Cajas Municipales	144	172	19,5	19,6
Cajas Rurales	0	1	0,1	-
Financieras	40	49	5,6	22,2
TOTAL	853	880	100,0	3,3
Vista	177	138	15,6	-22,2
Ahorro	364	393	44,6	7,9
A plazo	312	350	39,8	12,3
En M/N	807	827	93,9	2,4
En M/E	46	54	6,1	17,8

Fuente: SBS.

Elaboración: BCRP, Sucursal Cusco. Departamento de Estudios Económicos.

**GRÁFICO Nº 5
EVOLUCIÓN DE LOS DEPÓSITOS**

(Variación % respecto a similar mes del año anterior)

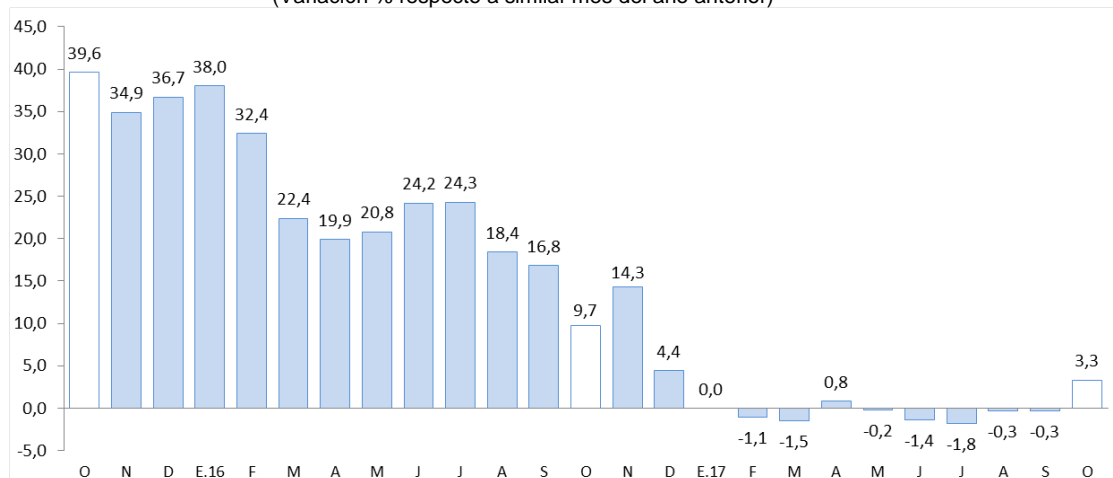

Fuente: SBS.



V. EJECUCIÓN DEL PRESUPUESTO DE GASTOS DEL GOBIERNO GENERAL

1. Gasto no financiero

- La ejecución del presupuesto del Gobierno General en Apurímac en el mes de octubre creció 9,5 por ciento en términos reales, respecto a octubre del año anterior, explicada por el mayor gasto de capital (63,5 por ciento).
- Entre enero y octubre, la ejecución presupuestaria (S/ 1 834 millones) se contrajo 0,3 por ciento en términos reales, con respecto a igual periodo del año anterior, como consecuencia de una reducción del gasto corriente (-7,7 por ciento).

2. Gasto corriente

- En octubre, el gasto corriente alcanzó S/ 124 millones, inferior en 15,8 por ciento en términos reales, determinado por el menor gasto en bienes y servicios (-34,9 por ciento) y transferencias (-19,9 por ciento); no obstante, el gasto en remuneraciones aumentó 13,3 por ciento.
- Durante el periodo enero - octubre, el gasto corriente (S/ 1 059 millones) decreció 7,7 por ciento en términos reales, explicado por los menores gastos en bienes y servicios (-19,1 por ciento) y transferencias (-14,2 por ciento).

3. Gasto de capital

- El gasto de capital (S/ 113 millones) en Apurímac creció 63,5 por ciento, debido a los mayores gastos del Gobierno Nacional (450,5 por ciento), Gobierno Regional (13,9 por ciento) y los Gobiernos Locales (4,0 por ciento). Del mismo modo, hasta octubre, el gasto de capital (S/ 775 millones) se incrementó en 12,0 por ciento en términos reales con relación a similar periodo del año 2016, explicado por el mayor gasto del Gobierno Nacional (93,0 por ciento).
- En octubre, el gasto en inversión (S/ 102 millones) creció 42,4 por ciento interanual. Este resultado obedece a una mayor inversión en el Gobierno Nacional (239,9 por ciento), en el Gobierno Regional (13,9 por ciento) y en los Gobiernos Locales (4,1 por ciento). Sin embargo, la inversión acumulada hasta octubre disminuyó 2,3 por ciento interanual.
- En cuanto al avance de la inversión pública, entre enero y octubre, los tres niveles de gobierno ejecutaron en conjunto el 41,9 por ciento del Presupuesto Institucional Modificado (PIM). El Gobierno Regional tuvo un avance de 43,9 por ciento, los Gobiernos Locales 42,3 por ciento y el Gobierno Nacional 39,4 por ciento.

CUADRO Nº 10
EJECUCIÓN DEL PRESUPUESTO DE GASTOS DEL GOBIERNO GENERAL 1/ 2/
(Millones de soles)

	OCTUBRE			ENERO - OCTUBRE		
	2016	2017	Var% Real	2016	2017	Var% Real
I. GASTOS CORRIENTES	144	124	-15,8	1 113	1 059	-7,7
<i>Gobierno Nacional</i>	82	49	-40,7	526	412	-24,2
<i>Gobierno Regional</i>	50	59	16,9	478	519	5,4
<i>Gobiernos Locales</i>	13	15	16,3	108	128	14,2
Remuneraciones	47	55	13,3	468	508	5,5
Gobierno Nacional	10	10	-4,1	108	107	-3,9
Gobierno Regional	34	42	19,6	334	375	8,9
Gobiernos Locales	3	3	0,4	25	26	0,2
Bienes y Servicios	66	44	-34,9	405	338	-19,1
Gobierno Nacional	46	20	-57,2	225	142	-38,7
Gobierno Regional	13	14	11,1	111	111	-2,8
Gobiernos Locales	7	10	28,6	69	85	18,2
Transferencias 1/	31	25	-19,9	240	213	-14,2
Gobierno Nacional	25	19	-25,3	193	162	-18,7
Gobierno Regional	3	3	9,8	33	34	-2,5
Gobiernos Locales	3	3	0,4	14	17	20,4
II. GASTOS DE CAPITAL	68	113	63,5	671	775	12,0
<i>Gobierno Nacional</i>	9	49	450,5	132	264	93,0
<i>Gobierno Regional</i>	14	16	13,9	118	111	-8,7
<i>Gobiernos Locales</i>	46	48	4,0	421	401	-7,7
Formación bruta de capital 2/	70	102	42,4	657	661	-2,3
Gobierno Nacional	11	38	239,9	118	153	25,2
Gobierno Regional	14	16	13,9	118	109	-10,0
Gobiernos Locales	46	48	4,1	421	400	-7,9
Otros gastos de capital 3/	-2	12	-666,4	15	114	660,0
III. GASTO NO FINANCIERO TOTAL (I+II)	212	237	9,5	1 784	1 834	-0,3
<i>Gobierno Nacional</i>	91	99	6,7	659	676	-0,7
<i>Gobierno Regional</i>	63	75	16,2	596	630	2,6
<i>Gobiernos Locales</i>	59	64	6,7	530	528	-3,2

1/ Incluye el pago de pensiones, donaciones, transferencias y otros gastos corrientes.

2/ Considera el gasto en Defensa e Interior.

3/ Incluye donaciones y transferencias.

Fuente: MEF

Elaboración: BCRP - Sucursal Cusco. Departamento de Estudios Económicos

GRÁFICO Nº 6
EVOLUCIÓN DE LA INVERSIÓN PÚBLICA
(Variación % real)

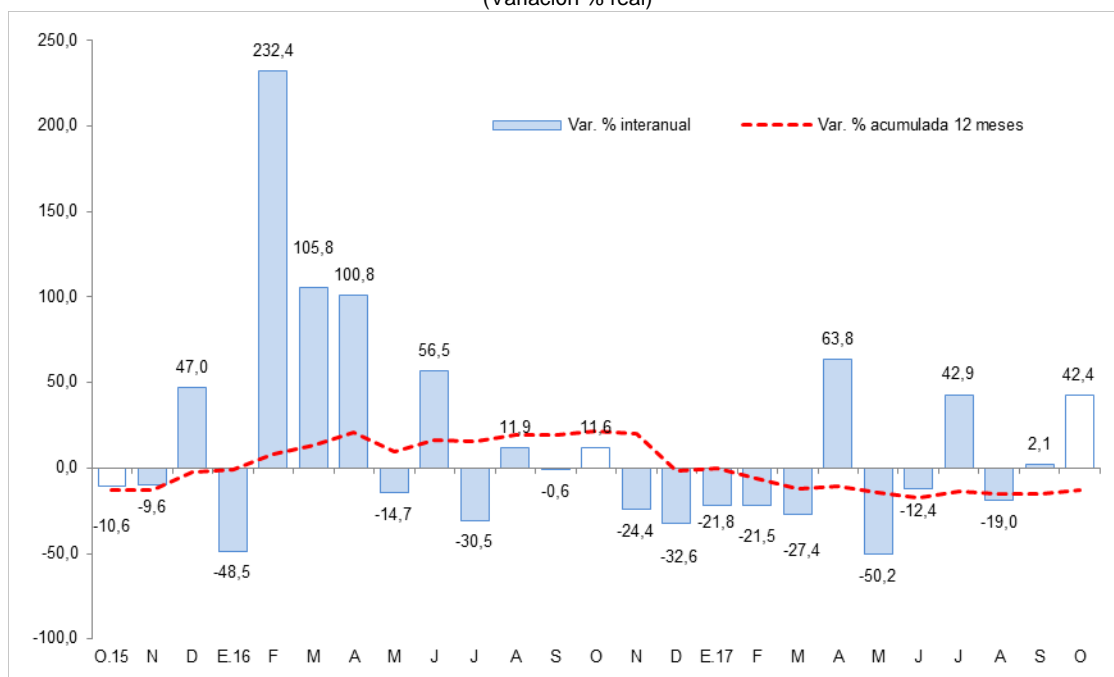

Fuente: MEF
Elaboración: BCRP, Sucursal Cusco, Departamento de Estudios Económicos

- Los proyectos más importantes desarrollados por el Gobierno Nacional, en octubre, fueron:
 - Mejoramiento de la carretera Emp. PE - 3S (Mollepuquio) - Chinchaypujio - Cotabambas - Tambobamba - Chalhuhuacho por niveles de servicio, por S/ 18,3 millones.
 - Mejoramiento de la carretera Emp. PE - 3S (Dv. Abancay) - Chuquibambilla - Dv. Chalhuhuacho - Santo Tomas - Velille - Yauri - Hector Tejada - Emp. PE-3S (Ayaviri) por niveles de servicio (S/ 7,2 millones).
- Entre los principales proyectos que desarrolló el Gobierno Regional destacan:
 - El mejoramiento y ampliación de los sistemas de agua potable y alcantarillado de la ciudad de Abancay (S/ 2,5 millones).
 - Mejoramiento de la aplicación de TIC para el adecuado desarrollo de las competencias de los estudiantes y docentes en las instituciones educativas de nivel secundaria en 12 distritos de las provincias de Abancay, Andahuaylas y Grau (S/ 1,1 millones).
- Por último, los gobiernos locales, han invertido los mayores montos en:
 - Mejoramiento y ampliación de los servicios de agua potable y saneamiento básico rural en 23 comunidades del distrito de Abancay (S/ 2,0 millones).
 - Mejoramiento del servicio educativo de 10 Instituciones Educativas Iniciales en la provincia de Antabamba (S/ 1,5 millones).



VI. ENCUESTA DE PERCEPCIÓN REGIONAL

- El Índice de Confianza Empresarial Regional (ICER), que mide las expectativas de los empresarios, se ubicó en 56 puntos, menor en un punto respecto al mes anterior, y con relación a octubre de 2016 no mostró variación. La caída estuvo determinada por una menor expectativa de la situación empresarial y un menor nivel de inventarios del sector comercio.

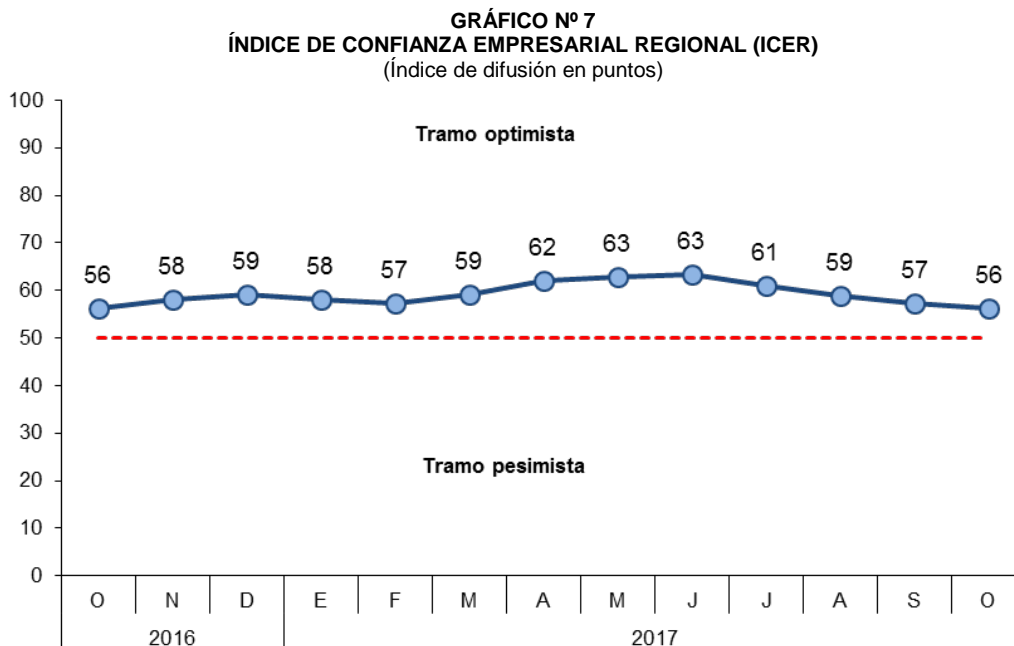

- El índice de la situación actual del negocio se ubicó en 52 puntos, mayor en 9 puntos respecto al mes de setiembre. Esta reversión al tramo optimista es debido a que se normalizó la actividad económica afectada por las protestas sociales en los meses anteriores.

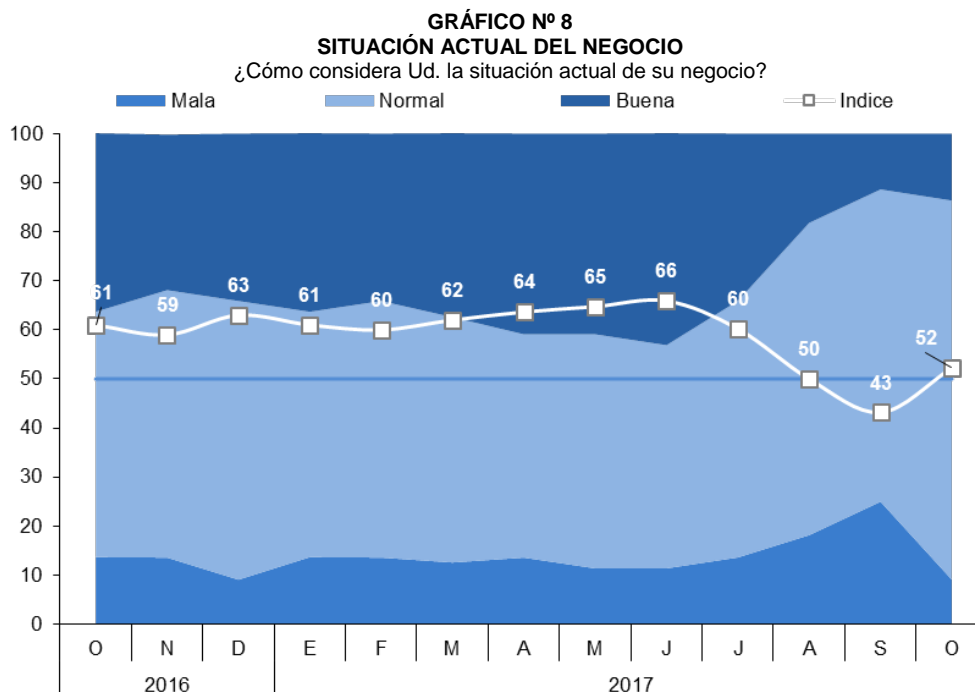

- El índice del nivel de ventas alcanzó 51 puntos, aumentando 12 puntos con respecto al mes anterior. En línea con un normal desarrollo de la actividad empresarial. En el mes de octubre, hubo una mayor proporción de empresarios, de los sectores comercio, servicios y manufactura, quienes manifestaron que sus niveles de ventas fueron similar al mes anterior.

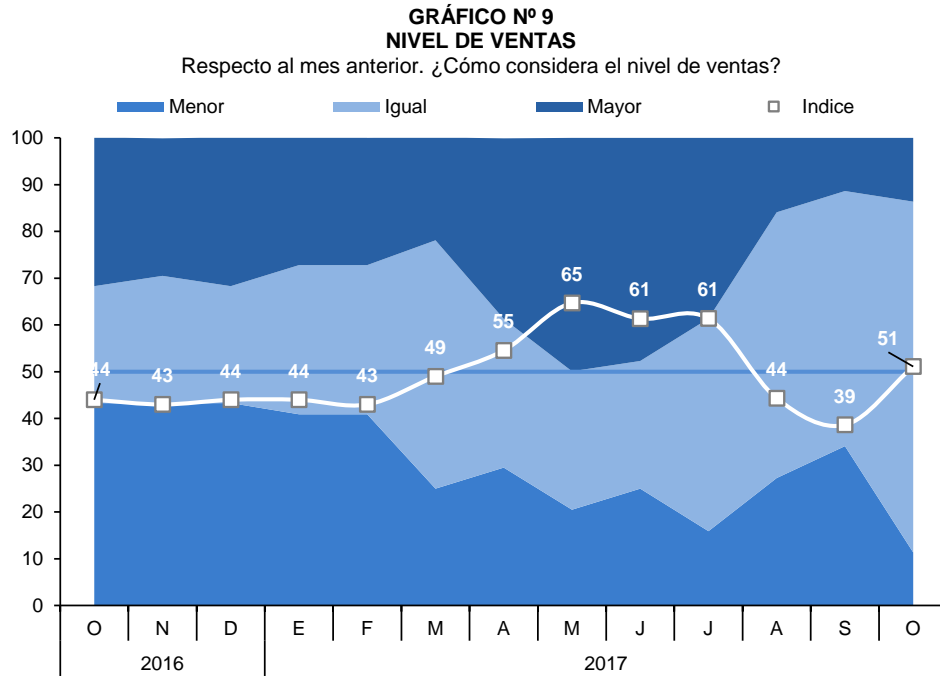

- El índice de acceso al crédito se mantuvo en 58 puntos, al igual que en el mes de setiembre, pese a que un mayor número de empresarios de los sectores comercio y servicios manifestaron como normal su situación de acceso al crédito.

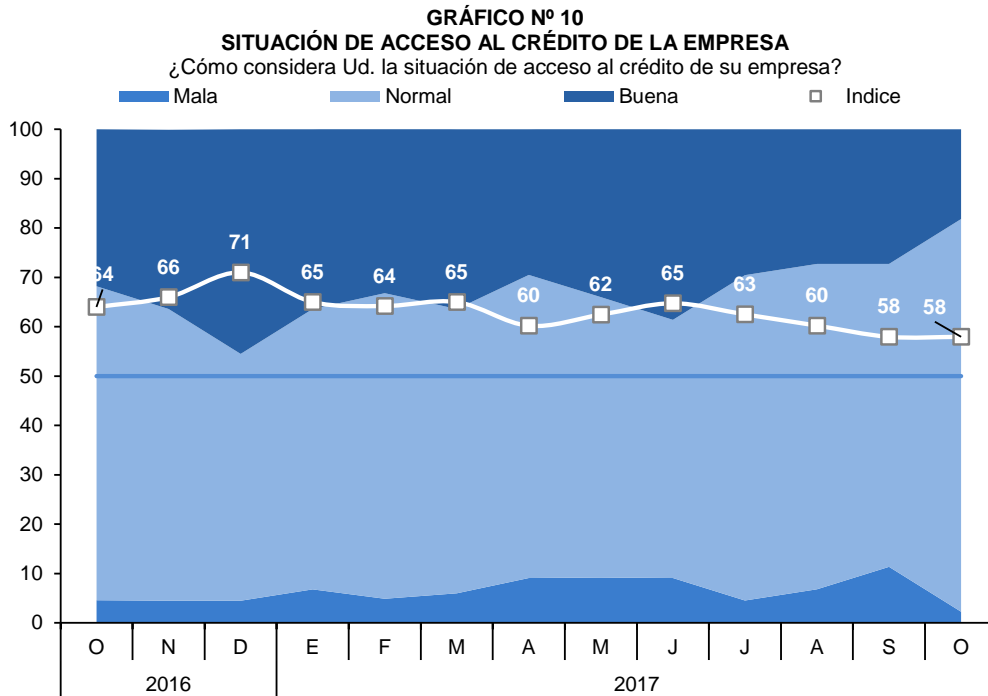

- El índice de la situación financiera de la empresa se ubicó en 52 puntos, mayor en 8 puntos con respecto al mes pasado. Cabe destacar que un mayor número de empresas del sector manufacturero calificaron como normal su situación financiera.

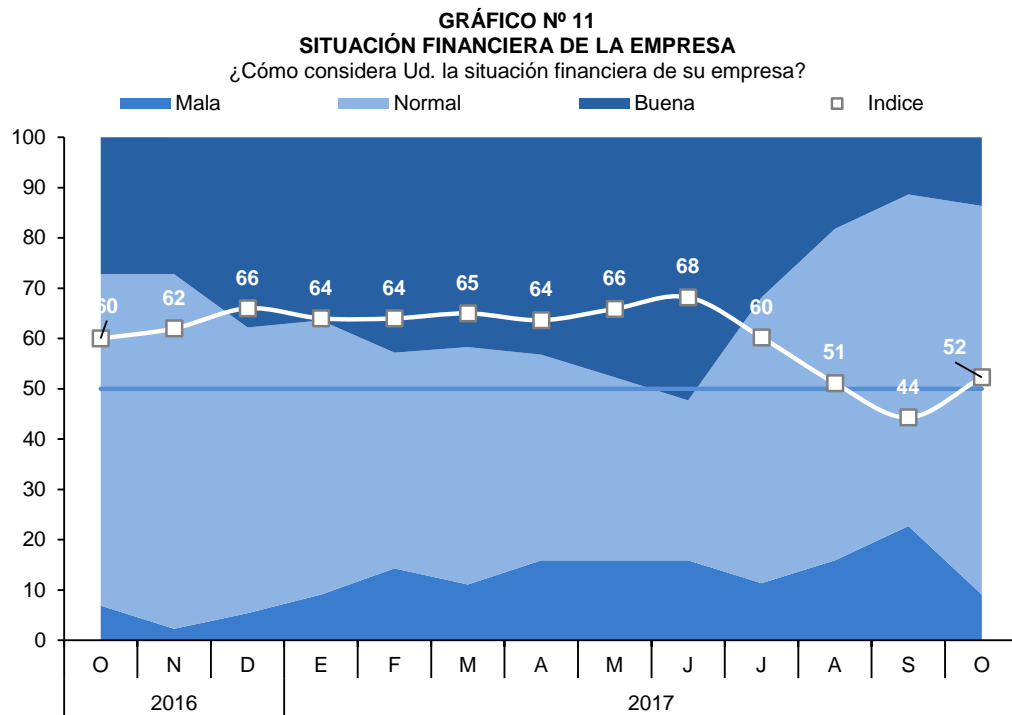

VII. ANEXOS

ANEXO 1

APURÍMAC: PRODUCCIÓN AGROPECUARIA 1/
(T.m.)

PRODUCTOS	2016			2017									PRODUCTOS	
	OCT	NOV	DIC	ENE	FEB	MAR	ABR	MAY	JUN	JUL	AGO	SET		OCT
AGRÍCOLA														AGRÍCOLA
Palta	15	0	0	178	834	1 043	617	635	342	82	52	497	9	Palta
Papa	1 830	6 133	8 092	10 263	13 408	9 831	28 850	119 392	158 844	54 865	16 409	365	1 222	Papa
Haba grano seco	0	0	0	0	0	58	14	1 137	2 366	2 416	869	4	0	Haba grano seco
Haba grano verde	194	87	60	482	276	574	1 097	1 819	824	174	115	48	0	Haba grano verde
Caña de azúcar	50	3	63	0	0	31	965	1 294	2 950	2 092	82	0	10	Caña de azúcar
Trebol	7 189	7 313	6 870	6 740	8 114	8 030	9 094	8 892	8 158	7 784	8 168	8 776	9 595	Trebol
Arveja grano verde	26	40	173	450	205	534	777	705	440	224	45	0	9	Arveja grano verde
Arveja grano seco	0	0	0	0	0	0	80	379	1 168	597	32	0	0	Arveja grano seco
Avena grano	0	0	0	0	0	0	0	99	355	387	56	0	0	Avena grano
Cebada grano	0	0	0	0	0	42	6	718	4 928	3 388	373	0	0	Cebada grano
Maíz amarillo duro	60	0	0	0	0	30	401	946	676	735	300	0	0	Maíz amarillo duro
Maíz amiláceo	0	0	0	0	0	268	1 097	13 827	17 919	8 115	786	0	0	Maíz amiláceo
Maíz choclo	1 920	230	1 273	1 244	2 016	911	5 717	8 636	297	0	0	20	0	Maíz choclo
Limón	2	14	2	18	40	76	34	21	7	9	8	11	1	Limón
Trigo	0	0	0	0	0	0	95	255	4 456	2 955	786	0	0	Trigo
Zapallo	120	155	62	130	110	388	630	466	411	322	261	0	50	Zapallo
Quinoa	0	0	1	0	0	0	349	3 118	3 059	979	91	0	0	Quinoa
Otros agrícolas														Otros agrícolas
Aguaymanto	0	0	0	4	2	5	0	6	2	3	2	5	0	Aguaymanto
Aji	11	0	3	8	0	0	5	5	3	0	0	0	0	Aji
Calabaza	0	0	0	0	0	129	317	343	659	461	40	20	0	Calabaza
Caña para alcohol	0	533	0	52	188	147	509	431	452	554	220	80	0	Caña para alcohol
Chocho o tarhui	258	25	25	0	0	0	4	7	117	504	696	35	0	Chocho o tarhui
Col o Repollo	19	6	6	74	109	79	22	67	21	44	33	29	14	Col o Repollo
Oca	0	0	0	0	85	294	722	5 845	4 857	1 316	72	0	0	Oca
Olluco	0	0	1 100	0	1 533	520	4 074	6 247	7 875	3 579	250	0	0	Olluco
Papaya	3	7	3	21	58	210	63	20	18	2	5	2	1	Papaya
Tomate	0	120	100	260	27	182	321	309	140	81	36	20	30	Tomate
Tuna	0	0	33	1 381	2 037	1 514	383	3	0	0	0	0	0	Tuna
Zanahoria	11	60	273	129	93	157	197	275	190	205	315	10	30	Zanahoria
Rye Grass	5 107	5 240	4 816	4 562	5 784	6 198	6 533	6 333	6 121	5 834	6 238	7 028	8 780	Rye Grass
Pasto sudán	0	0	0	95	47	0	35	186	0	57	93	45	90	Pasto sudán
PECUARIA														PECUARIA
Carne de Ave 2/	64	62	62	59	60	55	80	66	63	65	56	65	65	Carne de Ave 2/
Carne de Ovino 2/	69	75	76	81	82	83	85	85	84	85	84	82	72	Carne de Ovino 2/
Carne de Porcino 2/	248	265	274	228	224	232	237	240	238	243	240	239	246	Carne de Porcino 2/
Carne de Vacuno 2/	406	411	409	394	391	397	391	389	390	400	398	391	391	Carne de Vacuno 2/
Carne de Caprino 2/	15	15	15	17	20	20	18	16	16	15	15	14	14	Carne de Caprino 2/
Fibra Alpaca	0	2	28	0	0	0	0	0	0	0	0	0	0	Fibra Alpaca
Fibra Llama	0	2	5	0	0	0	0	0	0	0	0	0	0	Fibra Llama
Lana	0	3	11	23	70	39	20	3	0	0	0	0	0	Lana
Leche fresca	1 724	1 801	1 817	3 397	3 377	3 861	3 625	3 026	2 863	2 685	2 491	1 916	1 736	Leche fresca

1/ Cifras preliminares.

2/ Peso neto.

FUENTE: MINAGRI

Elaboración: BCRP, Sucursal Cusco. Departamento de Estudios Económicos.



ANEXO 2

**APURÍMAC: PRODUCCIÓN PESQUERA 1/
(T.m.)**

	2016			2017										
	OCT	NOV	DIC	ENE	FEB	MAR	ABR	MAY	JUN	JUL	AGO	SET	OCT	
CHD 2/	11	11	13	17	15	16	16	13	15	15	14	11	14	CHD 2/
1. Fresco	11	11	13	17	15	16	16	13	15	15	14	11	14	1. Fresco

1/ Cifras Preliminares.

2/ Consumo Humano Directo.

FUENTE: PRODUCE

Elaboración: BCRP, Sucursal Cusco. Departamento de Estudios Económicos.

ANEXO 3

APURÍMAC: PRODUCCIÓN MINERA 1/

	2016			2017											
	OCT	NOV	DIC	ENE	FEB	MAR	ABR	MAY	JUN	JUL	AGO	SET	OCT		
MINERÍA METÁLICA 2/															MINERÍA METÁLICA 2/
Cobre (TMF)	41 333	34 233	28 959	39 072	34 572	36 899	37 494	32 293	37 309	41 061	35 121	37 992	40 209	Cobre (TMF)	
Oro (Onzas troy)	7 161	3 786	7 113	6 082	8 321	7 207	7 870	7 758	7 839	7 462	7 455	7 684	7 409	Oro (Onzas troy)	
Plata (Onzas troy)	1 929	2 251	2 379	2 251	3 086	3 151	3 697	3 665	3 890	3 697	3 376	3 344	3 376	Plata (Onzas troy)	
Molibdeno(TMf)	0	0	0	0	0	0	0	0	126	139	140	199	221	Molibdeno(TMf)	

1/ Cifras preliminares

2/ Contenido fino

Fuente: MINEM

Elaboración: BCRP. Sucursal Cusco. Departamento de Estudios Económicos

ANEXO 4

APURÍMAC: EXPORTACIONES POR GRUPO DE PRODUCTOS 1/
(Valores FOB en Miles de US\$)

GRUPO	2016			2017										GRUPO
	OCT	NOV	DIC	ENE	FEB	MAR	ABR	MAY	JUN	JUL	AGO	SET	OCT	
Productos Tradicionales	221 797	239 781	277 511	241 881	276 168	222 969	137 504	239 347	216 004	161 218	274 496	278 425	240 783	Productos Tradicionales
Agrícolas	110	609	205	0	0	0	0	173	173	260	260	260	346	Agrícolas
Míneros	221 687	239 172	277 306	241 881	276 168	222 969	137 504	239 174	215 831	160 958	274 236	278 165	240 437	Míneros
Productos no Tradicionales	6	0	0	28	0	0	5 295	34	45	0	5	0	0	Productos no Tradicionales
Agropecuarios	0	0	0	25	0	0	0	34	45	0	0	0	0	Agropecuarios
Textiles	6	0	0	0	0	0	0	0	0	0	5	0	0	Textiles
Químicos	0	0	0	0	0	0	0	0	0	0	0	0	0	Químicos
Sidero-metalúrgico y joyería	0	0	0	0	0	0	5 295	0	0	0	0	0	0	Sidero-metalúrgico y joyería
Metal-mecánicos	0	0	0	3	0	0	0	0	0	0	0	0	0	Metal-mecánicos
TOTAL EXPORTACIONES	221 803	239 781	277 511	241 909	276 168	222 969	142 799	239 381	216 049	161 218	274 501	278 425	240 783	TOTAL EXPORTACIONES

1/ Cifras preliminares.

FUENTE : SUNAT.

ELABORACIÓN: BCRP, Sucursal Cusco. Departamento de Estudios Económicos.



ANEXO 5

APURÍMAC: EXPORTACIONES POR GRUPO DE PRODUCTOS 1/

(Valores FOB en Miles de US\$)

GRUPO	2016			2017										GRUPO
	OCT	NOV	DIC	ENE	FEB	MAR	ABR	MAY	JUN	JUL	AGO	SET	OCT	
PRODUCTOS TRADICIONALES	221 797	239 781	277 511	241 881	276 168	222 969	137 504	239 347	216 004	161 218	274 496	278 425	240 783	PRODUCTOS TRADICIONALES
Agrícolas	110	609	205	0	0	0	0	173	173	260	260	260	346	Agrícolas
Café	110	609	205	0	0	0	0	173	173	260	260	260	346	Café
Mineros	221 687	239 172	277 306	241 881	276 168	222 969	137 504	239 174	215 831	160 958	274 236	278 165	240 437	Mineros
Cobre	214 003	238 280	277 306	241 881	273 723	219 656	127 808	231 609	208 349	153 583	268 546	265 077	231 343	Cobre
Oro	4 070	0	0	0	0	0	7 819	3 833	0	0	3 299	9 780	6 495	Oro
Plata	3 614	892	0	0	2 445	3 313	1 877	3 732	4 951	5 934	0	294	0	Plata
Demás minerales	0	0	0	0	0	0	0	0	0	0	0	0	0	Demás minerales
Molibdeno	0	0	0	0	0	0	0	0	2 531	1 441	2 391	3 014	2 599	Molibdeno
PRODUCTOS NO TRADICIONALES	6	0	0	28	0	0	5 295	34	45	0	5	0	0	PRODUCTOS NO TRADICIONALES
Agropecuario	0	0	0	25	0	0	0	34	45	0	0	0	0	Agropecuario
Espárragos	0	0	0	0	0	0	0	0	40	0	0	0	0	Espárragos
Resto	0	0	0	25	0	0	0	34	5	0	0	0	0	Resto
Textiles	6	0	0	0	0	0	0	0	0	0	5	0	0	Textiles
Los demás suéteres de pelo fino	6	0	0	0	0	0	0	0	0	0	3	0	0	Los demás suéteres de pelo fino
Chales, pañuelos de cuello, y artículos similares	0	0	0	0	0	0	0	0	0	0	1	0	0	Chales, pañuelos de cuello, y artículos similares
Resto	0	0	0	0	0	0	0	0	0	0	1	0	0	Resto
Químicos	0	0	0	0	0	0	0	0	0	0	0	0	0	Químicos
Resto	0	0	0	0	0	0	0	0	0	0	0	0	0	Resto
Sidero-metalúrgicos y joyería	0	0	0	0	0	0	5 295	0	0	0	0	0	0	Sidero-metalúrgicos y joyería
Resto	0	0	0	0	0	0	5 295	0	0	0	0	0	0	Resto
Metal-mecánicos	0	0	0	3	0	0	0	0	0	0	0	0	0	Metal-mecánicos
Resto	0	0	0	3	0	0	0	0	0	0	0	0	0	Resto
TOTAL EXPORTACIONES	221 803	239 781	277 511	241 909	276 168	222 969	142 799	239 381	216 049	161 218	274 501	278 425	240 783	TOTAL EXPORTACIONES

1/ Cifras preliminares.

Fuente: SUNAT.

Elaboración: BCRP. Sucursal Cusco. Departamento de Estudios Económicos.

ANEXO 6

APURÍMAC: INGRESOS CORRIENTES DEL GOBIERNO CENTRAL 1/
(Millones de soles)

	2016			2017										
	OCT	NOV	DIC	ENE	FEB	MAR	ABR	MAY	JUN	JUL	AGO	SET	OCT	
I. INGRESOS TRIBUTARIOS	6	7	7	7	6	5	5	6	5	5	6	6	5	I. INGRESOS TRIBUTARIOS
1. Impuestos a los Ingresos	3	4	4	4	3	3	3	3	2	2	2	3	2	1. Impuestos a los Ingresos
- Personas Naturales	1	1	1	1	1	1	1	1	1	1	1	1	1	- Personas Naturales
- Personas Jurídicas	3	2	3	3	3	1	1	1	1	1	1	1	1	- Personas Jurídicas
- Regularización	0	0	0	0	0	1	1	0	0	0	0	0	0	- Regularización
2. Impuestos a la Importación	0	0	0	0	0	0	0	0	0	0	0	0	0	2. Impuestos a la Importación
3. Impuestos General a las Ventas	2	2	2	3	2	2	2	2	2	2	3	2	2	3. Impuestos General a las Ventas
- Operaciones Internas	2	2	2	3	2	2	2	2	2	2	3	2	2	- Operaciones Internas
- Operaciones Externas	0	0	0	0	0	0	0	0	0	0	0	0	0	- Operaciones Externas
4. Impuestos Selectivo al Consumo	0	0	0	0	0	0	0	0	0	0	0	0	0	4. Impuestos Selectivo al Consumo
5. Otros Ingresos Tributarios	1	1	1	0	0	0	1	1	1	1	1	1	1	5. Otros Ingresos Tributarios
II. INGRESOS NO TRIBUTARIOS	1	0	0	1	0	1	0	0	0	0	0	0	1	II. INGRESOS NO TRIBUTARIOS
INGRESOS CORRIENTES (I+II)	7	7	7	8	6	6	5	6	5	6	6	6	6	INGRESOS CORRIENTES (I+II)

1/ Debido al redondeo de los datos parciales, los totales pueden diferir de la suma de las partes

Fuente: SUNAT

ELABORACIÓN: BCRP. Sucursal Cusco. Departamento de Estudios Económicos.



ANEXO 7

APURÍMAC: EJECUCIÓN DEL PRESUPUESTO DE GASTOS DEL GOBIERNO NACIONAL 1/ 2/
(Millones de soles)

	2016			2016										
	OCT	NOV	DIC	ENE	FEB	MAR	ABR	MAY	JUN	JUL	AGO	SET	OCT	
GASTOS NO FINANCIEROS	59	51	152	15	49	54	42	52	60	82	51	60	64	GASTOS NO FINANCIEROS
a. GASTOS CORRIENTES	13	12	25	6	10	14	12	12	12	17	14	15	15	a. GASTOS CORRIENTES
1. Remuneraciones	3	2	3	2	3	3	3	2	2	3	2	2	3	1. Remuneraciones
2. Bienes y servicios	7	7	15	3	7	10	8	9	8	10	10	10	10	2. Bienes y servicios
3. Transferencias	3	2	7	0	1	1	1	1	1	4	2	3	3	3. Transferencias
b. GASTO DE CAPITAL	46	40	127	10	39	40	30	40	48	65	37	45	48	b. GASTO DE CAPITAL
1. Formación bruta de capital	46	40	127	10	39	40	29	40	48	64	37	45	48	1. Formación bruta de capital
2. Otros gastos de capital	0	0	0	0	0	0	0	0	0	1	0	0	0	2. Otros gastos de capital

1/ Información actualizada al 31 de octubre de 2017.

2/ Debido al redondeo de los datos parciales, los totales pueden diferir de la suma de las partes.

Fuente: Ministerio de Economía y Finanzas.

Elaboración: BCRP, Sucursal Cusco. Departamento de Estudios Económicos.

ANEXO 8

APURÍMAC: EJECUCIÓN DEL PRESUPUESTO DE GASTOS DEL GOBIERNO REGIONAL 1/ 2/
(Millones de soles)

	2016			2017										
	OCT	NOV	DIC	ENE	FEB	MAR	ABR	MAY	JUN	JUL	AGO	SET	OCT	
GASTOS NO FINANCIEROS	63	70	131	46	53	54	60	66	65	72	67	74	75	GASTOS NO FINANCIEROS
a. GASTOS CORRIENTES	50	54	98	45	44	46	49	52	50	61	53	60	59	a. GASTOS CORRIENTES
1. Remuneraciones	34	38	53	37	35	34	36	37	36	41	38	38	42	1. Remuneraciones
2. Bienes y servicios	13	13	37	4	7	9	10	12	10	14	12	19	14	2. Bienes y servicios
3. Transferencias	3	3	8	4	3	3	3	3	4	5	3	3	3	3. Transferencias
b. GASTO DE CAPITAL	14	16	34	0	8	8	11	15	15	11	14	14	16	b. GASTO DE CAPITAL
1. Formación bruta de capital	14	16	33	0	8	8	11	13	14	11	14	14	16	1. Formación bruta de capital
2. Otros gastos de capital	0	0	0	0	0	0	0	1	1	0	0	0	0	2. Otros gastos de capital

1/ Información actualizada al 31 de octubre de 2017.

2/ Debido al redondeo de los datos parciales, los totales pueden diferir de la suma de las partes.

Fuente: Ministerio de Economía y Finanzas.

Elaboración: BCRP, Sucursal Cusco. Departamento de Estudios Económicos.

ANEXO 9

APURÍMAC: EJECUCIÓN DEL PRESUPUESTO DE GASTOS DE LOS GOBIERNO LOCALES 1/ 2/
(Millones de soles)

	2016			2017										
	OCT	NOV	DIC	ENE	FEB	MAR	ABR	MAY	JUN	JUL	AGO	SET	OCT	
GASTOS NO FINANCIEROS	59	51	152	15	49	54	42	52	60	82	51	60	64	GASTOS NO FINANCIEROS
a. GASTOS CORRIENTES	13	12	25	6	10	14	12	12	12	17	14	15	15	a. GASTOS CORRIENTES
1. Remuneraciones	3	2	3	2	3	3	3	2	2	3	2	2	3	1. Remuneraciones
2. Bienes y servicios	7	7	15	3	7	10	8	9	8	10	10	10	10	2. Bienes y servicios
3. Transferencias	3	2	7	0	1	1	1	1	1	4	2	3	3	3. Transferencias
b. GASTO DE CAPITAL	46	40	127	10	39	40	30	40	48	65	37	45	48	b. GASTO DE CAPITAL
1. Formación bruta de capital	46	40	127	10	39	40	29	40	48	64	37	45	48	1. Formación bruta de capital
2. Otros gastos de capital	0	0	0	0	0	0	0	0	0	1	0	0	0	2. Otros gastos de capital

1/ Información actualizada al 31 de octubre de 2017.

2/ Debido al redondeo de los datos parciales, los totales pueden diferir de la suma de las partes.

Fuente: Ministerio de Economía y Finanzas.

Elaboración: BCRP, Sucursal Cusco. Departamento de Estudios Económicos.

ANEXO 10

APURÍMAC: CRÉDITO 1/ 2/
(Saldos en millones de Soles)

ENTIDADES FINANCIERAS	2016			2017										ENTIDADES FINANCIERAS
	OCT	NOV	DIC	ENE	FEB	MAR	ABR	MAY	JUN	JUL	AGO	SET	OCT	
I. BANCO DE LA NACION	61	61	62	63	63	64	64	65	66	66	68	69	69	I. BANCO DE LA NACION
II. AGROBANCO	11	12	13	12	12	12	11	11	11	10	9	8	9	II. AGROBANCO
III. BANCA MÚLTIPLE	189	190	193	191	193	201	206	211	213	215	217	221	224	III. BANCA MÚLTIPLE
IV. INSTITUCIONES NO BANCARIAS	530	536	544	547	557	560	566	578	577	581	590	602	609	IV. INSTITUCIONES NO BANCARIAS
Cajas Municipales	395	400	407	411	418	422	426	435	436	438	447	459	464	Cajas Municipales
Cajas Rurales	2	2	2	3	5	5	6	6	6	7	7	8	8	Cajas Rurales
Edpymes	0	0	0	0	0	0	0	0	0	0	0	0	0	Edpymes
Financieras	133	134	134	132	134	133	134	136	135	136	135	136	136	Financieras
TOTAL	791	799	812	813	824	837	848	865	866	872	884	901	911	TOTAL
En M/N	784	792	805	807	818	831	842	859	861	867	879	896	906	En M/N
En M/E	7	7	6	6	6	6	6	6	5	5	5	5	5	En M/E

1/ Cifras Preliminares

2/ Debido al redondeo de los datos parciales, los totales pueden diferir de la suma de las partes.

FUENTE: Superintendencia de Banca, Seguros y AFP SBS.

ELABORACION: BCRP - Sucursal Cusco. Departamento de Estudios Económicos.

ANEXO 11

APURÍMAC: DEPÓSITOS 1/ 2/

(Saldos en millones de Soles)

INSTITUCIONES	2016			2017										INSTITUCIONES
	OCT	NOV	DIC	ENE	FEB	MAR	ABR	MAY	JUN	JUL	AGO	SET	OCT	
I. EMPRESAS BANCARIAS 3/	668	673	673	675	650	617	623	614	635	639	653	651	658	I. EMPRESAS BANCARIAS 3/
Depósitos a la vista	177	188	180	171	164	146	147	141	140	132	140	144	138	Depósitos a la vista
En m/n	173	183	176	165	159	143	144	139	137	129	136	142	135	En m/n
En m/e	4	5	4	6	5	3	3	3	3	3	4	2	3	En m/e
Depósitos de ahorro	268	261	270	278	263	251	256	248	272	273	283	278	290	Depósitos de ahorro
En m/n	241	234	243	247	231	220	226	219	243	243	254	242	258	En m/n
En m/e	27	27	27	31	32	31	30	30	29	29	29	36	32	En m/e
Depósitos a plazo	222	224	223	226	224	220	221	224	222	234	231	229	230	Depósitos a plazo
En m/n	219	220	219	222	219	216	216	219	218	226	223	221	221	En m/n
En m/e	3	4	4	4	4	4	4	5	5	8	8	8	9	En m/e
II. INSTITUCIONES NO BANCARIAS	184	190	194	200	199	201	200	206	207	213	214	219	222	II. INSTITUCIONES NO BANCARIAS
Depósitos a la vista	0	0	0	0	0	0	0	0	0	0	0	0	0	Depósitos a la vista
En m/n	0	0	0	0	0	0	0	0	0	0	0	0	0	En m/n
En m/e	0	0	0	0	0	0	0	0	0	0	0	0	0	En m/e
Depósitos de ahorro	95	95	98	101	97	97	94	97	97	101	101	103	102	Depósitos de ahorro
En m/n	89	90	93	95	92	92	89	90	92	96	96	98	98	En m/n
En m/e	5	5	5	6	6	6	5	7	5	6	5	5	4	En m/e
Depósitos a plazo	90	95	96	100	101	104	106	109	110	112	113	116	120	Depósitos a plazo
En m/n	84	88	90	94	96	99	101	104	105	106	108	111	114	En m/n
En m/e	6	6	6	6	6	5	5	6	5	5	5	5	5	En m/e
III. TOTAL	852	863	868	875	851	818	823	820	842	852	868	871	880	III. TOTAL
Depósitos a la vista	177	188	180	171	165	146	147	141	140	132	140	144	138	Depósitos a la vista
En m/n	173	183	176	165	159	143	144	139	137	129	136	142	135	En m/n
En m/e	4	5	4	6	6	3	3	3	3	3	4	2	3	En m/e
Depósitos de ahorro	363	356	368	380	361	348	350	345	369	374	384	381	393	Depósitos de ahorro
En m/n	331	324	336	343	322	311	315	308	335	339	350	340	356	En m/n
En m/e	32	32	32	37	39	37	35	36	35	35	33	40	37	En m/e
Depósitos a plazo	312	319	319	325	325	324	327	333	333	346	344	346	350	Depósitos a plazo
En m/n	303	309	310	315	315	315	317	323	323	333	331	332	336	En m/n
En m/e	9	10	9	10	10	10	10	10	10	13	14	14	14	En m/e

1/ Cifras Preliminares

2/ Debido al redondeo de los datos parciales, los totales pueden diferir de la suma de las partes

3/ Banca Múltiple y Banco de la Nación

FUENTE: Superintendencia de Banca, Seguros y AFP SBS.

ELABORACION: BCRP - Sucursal Cusco. Departamento de Estudios Económicos.



ANEXO 12

**APURÍMAC: CARTERA PESADA 1/
(En porcentajes)**

ENTIDADES FINANCIERAS	2016				2017									ENTIDADES FINANCIERAS
	SET	OCT	NOV	DIC	ENE	FEB	MAR	ABR	MAY	JUN	JUL	AGO	SET	
I. BANCO DE LA NACIÓN	1,7	1,7	1,7	1,6	1,5	1,6	1,5	1,5	1,4	1,4	1,4	1,4	1,4	I. BANCO DE LA NACIÓN
II. AGROBANCO	4,6	4,5	3,6	4,0	3,6	3,6	4,6	3,9	3,9	5,1	6,4	8,8	9,2	II. AGROBANCO
III. BANCA MÚLTIPLE	2,8	2,8	2,8	4,0	4,3	4,2	3,8	3,7	4,0	3,9	4,5	3,9	4,0	III. BANCA MÚLTIPLE
IV. INSTITUCIONES NO BANCARIAS	4,2	4,4	4,5	3,8	4,2	4,2	4,3	4,3	4,4	4,6	4,5	4,3	4,1	IV. INSTITUCIONES NO BANCARIAS
Cajas Municipales	4,2	4,3	4,4	3,7	4,2	4,0	4,1	4,2	4,2	4,4	4,4	4,3	4,3	Cajas Municipales
Cajas Rurales de Ahorro y Crédito	0,0	0,0	0,0	0,0	0,1	0,9	1,9	1,6	1,6	0,0	2,8	3,5	3,2	Cajas Rurales de Ahorro y Crédito
Edpymes	17,9	17,8	17,9	13,5	12,6	17,4	25,2	34,8	47,9	47,7	37,4	37,3	39,0	Edpymes
Financieras	4,4	4,6	4,8	4,2	4,6	5,0	4,7	4,7	5,0	5,3	5,0	4,1	3,7	Financieras
TOTAL	3,6	3,7	3,8	3,7	4,0	4,0	4,0	4,0	4,0	4,2	4,3	4,0	3,9	TOTAL

1/ Cifras Preliminares.

FUENTE: Superintendencia de Banca, Seguros y AFP SBS.

ELABORACION: BCRP - Sucursal Cusco. Departamento de Estudios Económicos.

