

BANCO CENTRAL DE RESERVA DEL PERÚ
SUCURSAL CUSCO



APURÍMAC: Síntesis de Actividad Económica
Setiembre 2017¹

Departamento de Estudios Económicos

¹ En el presente informe participaron Víctor Chique, José Apaza y Vanessa Ayma.

ÍNDICE

	<i>Página</i>
RESUMEN EJECUTIVO	3
I. ACTIVIDAD PRODUCTIVA.....	5
1. Actividad Primaria	5
1.1 Sector agropecuario.....	5
1.2 Sector pesca	6
1.3 Sector minería.....	7
2. Otros indicadores sectoriales.....	7
2.1 Arribos a los establecimientos de hospedaje.....	7
II. ASPECTOS LABORALES	8
1. Empleo	8
III. SECTOR EXTERNO.....	9
1. Exportaciones.....	9
IV. CRÉDITO Y DEPÓSITOS.....	10
1. Crédito.....	10
2. Depósitos	11
V. EJECUCIÓN DEL PRESUPUESTO DE GASTOS DEL GOBIERNO GENERAL.....	13
1. Gasto no financiero	13
2. Gasto corriente.....	13
3. Gasto de capital	13
VI. ENCUESTA DE PERCEPCIÓN REGIONAL	16
VII. ANEXOS	19



RESUMEN EJECUTIVO

Principales hechos de importancia

- La producción **agropecuaria** decreció 9,6 por ciento interanual en setiembre; al igual que, la actividad **pesquera** disminuyó 9,4 por ciento; en cambio, la actividad **minera** se expandió 1,5 por ciento.
- Los otros indicadores de la **actividad económica**, como el saldo del crédito se expandió 15,5 por ciento, por una expansión de los créditos a empresas, créditos de consumo e hipotecario; asimismo, hubo un crecimiento de la **inversión pública** (2,1 por ciento). Por otro lado, no hubo variación en los **arribos a los establecimientos de hospedaje**.

Actividad Primaria

- En setiembre, el **sector agropecuario** se contrajo 9,6 por ciento interanual, debido a la menor producción de los sectores agrícola y pecuaria. Y en el periodo enero - setiembre de 2017, la producción agropecuaria creció 7,9 por ciento, en comparación a similar periodo de 2016.
- El **sector pesca** disminuyó 9,4 por ciento frente a setiembre de 2016, debido a la menor extracción de trucha (-15,6 por ciento). En el periodo enero - setiembre de 2017, la actividad pesquera no mostró variación.
- La **actividad minera** se expandió 1,5 por ciento, asociada básicamente a la mayor extracción de cobre (1,5 por ciento). En el periodo enero - setiembre de 2017, la actividad creció 45,9 por ciento, principalmente por la mayor extracción de cobre (47,6 por ciento por ciento).

Otros Indicadores de Actividad Económica

- El **número de arribos** a establecimientos de hospedaje no registró variación interanual en setiembre de 2017, debido a que no hubo variación en los arribos de turistas nacionales; sin embargo, hubo un incremento de 2,7 por ciento en los arribos de turistas extranjeros. Mientras que, durante enero – setiembre los arribos aumentaron 10,1 por ciento.
- El **crédito**, que asciende a S/ 901 millones, creció 15,5 por ciento, con respecto a setiembre de 2016, explicado por el incremento de los créditos en la banca múltiple (20,4 por ciento) y en las instituciones no bancarias (14,5 por ciento). El crédito de consumo creció 19,3 por ciento, y el hipotecario 2,0 por ciento.
- Por último, la **inversión pública** alcanzó S/ 69 millones en setiembre, traduciéndose en un crecimiento de 2,1 por ciento interanual en términos reales, explicado por el mayor gasto en el Gobierno Nacional y en los Gobiernos Locales. Por otro lado, la inversión acumuló una disminución de 7,6 por ciento al compararlo con el periodo enero - setiembre de 2016.

CUADRO N° 1
OTROS INDICADORES DE ACTIVIDAD ECONÓMICA
 (Variación % respecto a similar mes del año anterior)

	Abr. 17	May. 17	Jun. 17	Jul. 17	Ago. 17	Set. 17
Arribos a los establecimientos de hospedaje	↓ -7,8	↑ 44,5	↓ -16,5	↑ 47,8	↑ 7,5	→ 0,0
Empleo formal urbano 1/	↓ -3,3	↓ -2,8	↓ -0,4	↓ -0,8	↓ -10,9	n.d.
Crédito total 2/	↑ 14,5	↑ 15,1	↑ 14,7	↑ 15,0	↑ 15,2	↑ 15,5
Crédito de consumo 2/	↑ 16,4	↑ 18,2	↑ 18,3	↑ 20,0	↑ 19,8	↑ 19,3
Crédito hipotecario 2/	↑ 15,3	↑ 17,8	↑ 15,2	↑ 8,2	↑ 5,5	↑ 2,0
Inversión Pública 3/	↑ 63,8	↓ -50,2	↓ -12,4	↑ 42,9	↓ -19,0	↑ 2,1

1/ En empresas de 10 a más trabajadores situadas en la ciudad de Abancay.

2/ En términos nominales.

3/ En términos reales.

Fuente: MINCETUR, MTPE, SBS y MEF.

I. ACTIVIDAD PRODUCTIVA

1. Actividad Primaria

1.1 Sector agropecuario

- La actividad agropecuaria decreció 9,6 por ciento interanual, en setiembre, explicado por la menor producción en los sectores agrícola (-20,1 por ciento) y pecuario (-3,6 por ciento). En tanto que, en el periodo enero - setiembre de 2017, la producción agropecuaria creció 7,9 por ciento en comparación a similar periodo de 2016.
- El comportamiento negativo mensual de la producción agrícola, se debió a la menor producción agrícola orientada al mercado interno (-28,2 por ciento), se resalta que en setiembre, no se registró producción de arveja grano verde, zapallo y frijol vainita, cultivos que contribuyeron en el resultado. Por otro lado, hubo un incremento de la producción orientada al mercado externo y agroindustria (21,1 por ciento), destacando la mayor producción de palta (95,7 por ciento). Así, en el periodo enero – setiembre 2016 la producción agrícola creció 10,4 por ciento.
- Por otra parte, en setiembre la producción pecuaria descendió 3,6 por ciento, lo cual obedece principalmente a la menor producción de carne de vacuno (-6,7 por ciento) y carne de porcino (-8,6 por ciento). En tanto, en el periodo enero - setiembre de 2017, la producción pecuaria decreció 3,7 por ciento, respecto a igual periodo de 2016, afectado por la disminución en la producción de carne de vacuno (-2,3 por ciento) y carne de porcino (-2,9 por ciento).

CUADRO N° 2
SECTOR AGROPECUARIO 1/
(Miles de Toneladas)

Subsectores	Estructura Porcentual 2015 2/	Setiembre			Enero - Setiembre				
		2016	2017	Var.%	Contribución al crecimiento 3/	2016	2017	Var.%	Contribución al crecimiento 3/
AGRÍCOLA	77,4			-20,1	-7,4			10,4	8,5
Orientada al mercado externo y agroindustria 2/	6,3			21,1	1,3			-3,4	-0,2
Haba grano seco	1,8	0,0	0,0	--	--	5,9	6,9	16,9	0,3
Quinua	1,6	0,0	0,0	--	--	6,4	7,6	18,8	0,4
Palta	1,0	0,3	0,5	95,7	2,5	3,8	4,3	13,2	0,1
Amaranto - Kíw icha	0,8	0,0	0,0	--	--	1,1	1,3	17,4	0,1
Tara	0,4	0,4	0,3	-29,6	-0,9	3,9	0,9	-76,2	-0,7
Maíz amarillo duro	0,3	0,0	0,0	--	--	3,9	3,1	-20,9	-0,1
Anís	0,3	0,0	0,0	-	-	0,3	0,0	-98,4	-0,3
Caña para alcohol	0,1	0,1	0,0	-81,3	0,0	3,9	3,2	-19,5	0,0
Orientada al mercado interno 2/	71,2			-28,2	-8,6			11,8	8,8
Papa	36,4	0,4	0,4	2,8	0,0	371,4	412,2	11,0	4,5
Maíz amiláceo	11,0	0,0	0,0	--	--	36,9	42,0	13,9	1,5
Olluco	3,1	0,1	0,0	--	--	24,7	24,1	-2,4	-0,1
Frijol grano seco	3,0	0,0	0,0	--	--	5,9	7,4	26,7	0,8
Cebada grano	1,5	0,0	0,0	-100,0	0,0	7,3	9,5	29,7	0,3
Oca	1,0	0,0	0,0	--	--	12,1	13,2	9,0	0,1
Arveja grano verde	0,7	0,2	0,0	-100,0	-1,6	3,5	3,4	-3,7	0,0
Haba grano verde	0,7	0,2	0,0	-70,0	-0,5	4,9	5,4	9,9	0,1
Zapallo	0,3	0,2	0,0	-100,0	-0,7	4,0	2,7	-31,3	-0,1
Cebolla	0,2	0,0	0,1	222,2	0,2	0,9	0,8	-11,1	0,0
Frijol vainita	0,1	0,1	0,0	-100,0	-1,1	0,3	0,3	0,0	0,0
Avena grano	0,1	0,0	0,0	--	--	1,4	0,9	-35,1	-0,1
PECUARIO	22,6			-3,6	-2,3			-3,7	-0,7
Carne de vacuno 4/	7,7	0,4	0,4	-6,7	-1,7	3,6	3,5	-2,3	-0,1
Leche	6,2	2,0	1,9	-2,8	-0,4	27,0	27,2	0,8	0,0
Carne de porcino 4/	3,2	0,3	0,2	-8,6	-0,9	2,2	2,1	-2,9	-0,1
Carne de ovino 4/	1,9	0,1	0,1	4,1	0,2	0,7	0,8	1,0	0,0
SECTOR AGROPECUARIO	100,0			-9,6	-9,6			7,9	7,9

1/ Cifras preliminares.

2/ A precios del 2007

3/ En base a la estructural de similar periodo 2016

4/ Peso neto

Fuente: MINAGRI

Elaboración: BCRP, Sucursal Cusco. Departamento de Estudios Económicos.



- En cuanto al avance de las siembras, correspondiente a la campaña agrícola 2017/2018, hasta el mes de setiembre se ha instalado un total de 7 682 hectáreas, menor en 7,9 por ciento a la campaña anterior; habiendo disminuido las siembras de papa, maíz amiláceo y olluco.

CUADRO N° 3
SUPERFICIE SEMBRADA 1/
(Hectáreas)

	Campaña agrícola 2/		Variación	
	2016/2017	2017/2018	Absoluta	Porcentual
CULTIVOS TRANSITORIOS	8 332	6 108	-2 224	-26,7
Maíz amiláceo	2 304	995	-1 309	-56,8
Papa	2 995	861	-2 134	-71,3
Cebada grano	42	0	-42	-100,0
Trigo	25	0	-25	-100,0
Frijol Grano Seco	91	36	-55	-60,4
Quínoa	85	12	-73	-85,9
Haba grano seco	162	90	-72	-44,4
Olluco	818	325	-493	-60,3
Maíz Choclo	251	282	31	12,4
Maíz amarillo duro	20	21	1	5,0
Haba grano verde	135	92	-43	-31,9
Arveja grano seco	34	9	-25	-73,5
Oca	300	68	-232	-77,3
Arveja grano verde	132	78	-54	-40,9
Chocho o tarwi	199	42	-157	-78,9
Otros	739	3 197	2 458	332,6
CULTIVOS PERMANENTES	8	1 574	1 566	19575,0
Alfalfa	0	1 428	1 428	-
Palta	0	74	74	-
Ají	0	0	0	-
Fresa - frutilla	0	1	1	-
Otros	8	71	63	787,5
Total	8 340	7 682	-658	-7,9

1/ Cifras preliminares.

2/ De Agosto a Setiembre

Fuente: MINAGRI

Elaboración: BCRP, Sucursal Cusco. Departamento de Estudios Económicos.

1.2 Sector pesca

- La actividad pesquera, en setiembre, disminuyó 9,4 por ciento con respecto a similar mes del año 2016, debido a la menor producción de trucha (-15,6 por ciento); mientras que, la captura de pejerrey creció 88,3 por ciento. En tanto, en el periodo enero - setiembre de 2017, la actividad pesquera no mostró variación alguna, debido a que la mayor producción de trucha (5,6 por ciento) y carpa (51,5 por ciento) fue contrarrestada por la menor producción del pejerrey (-31,8 por ciento) y especies nativas (-36,7 por ciento).

CUADRO N° 4
SECTOR PESCA 1/
(En toneladas)

	Setiembre			Enero - Setiembre		
	2016	2017	Var.%	2016	2017	Var.%
Consumo Humano Directo						
Fresco	13	12	-7,7	122	120	-1,6
SECTOR PESCA 2/			-9,4			0,0

1/ Cifras preliminares

2/ A precios de 2007

Fuente: PRODUCE

Elaboración: BCRP, Sucursal Cusco. Departamento de Estudios Económicos.



1.3 Sector minería

- La actividad minera, en el mes de setiembre, se expandió 1,5 por ciento, debido a la mayor extracción de cobre (1,5 por ciento) y levemente al incremento de la extracción de plata (89,1 por ciento) y la extracción de oro (2,7 por ciento).
- En términos acumulados, en el periodo enero – setiembre, la actividad minera registró un crecimiento de 45,9 por ciento, respecto a similar periodo de 2016, principalmente por la mayor extracción de cobre (45,9 por ciento).

CUADRO N° 5
SECTOR MINERÍA 1/
(Variación % real respecto a similar periodo del año anterior)

Mineral	Estructura Porcentual 2015 2/	Setiembre				Enero - Setiembre			
		2016	2017	Var.%	Contribución 3/	2016	2017	Var.%	Contribución 3/
Cobre (TMF)	42,1	37 444	37 992	1,5	1,4	224 844	331 813	47,6	45,9
Oro (Onzas troy)	57,2	7 482	7 684	2,7	0,1	67 060	67 679	0,9	0,0
Plata (Onzas troy)	0,7	1 768	3 344	89,1	0,0	14 596	30 157	106,6	0,0
SECTOR MINERÍA 2/	100,0			1,5	1,5			45,9	45,9

1/ Cifras preliminares.

2/ A precios de 2007.

3/ En base a la estructura de similar periodo de 2016.

Fuente: Ministerio de Energía y Minas.

Elaboración: BCRP, Sucursal Cusco. Departamento de Estudios Económicos.

2. Otros indicadores sectoriales

2.1 Arribos a los establecimientos de hospedaje

- Los arribos de turistas, a los establecimientos de hospedaje del departamento de Apurímac alcanzó los 44 605 personas, en setiembre, número similar al registrado en el mismo mes de 2016. No se registró variación en los arribos de turistas nacionales; sin embargo, hubo un incremento de 2,7 por ciento en los arribos de turistas extranjeros, lo cual representan una pequeña proporción. En tanto, en el periodo enero - setiembre, los arribos acumularon 401 274 personas, que representó un incremento de 10,1 por ciento respecto al mismo periodo de 2016.

GRÁFICO N° 1
EVOLUCIÓN DE ARRIBOS A ESTABLECIMIENTOS DE HOSPEDAJE
(Variación %)

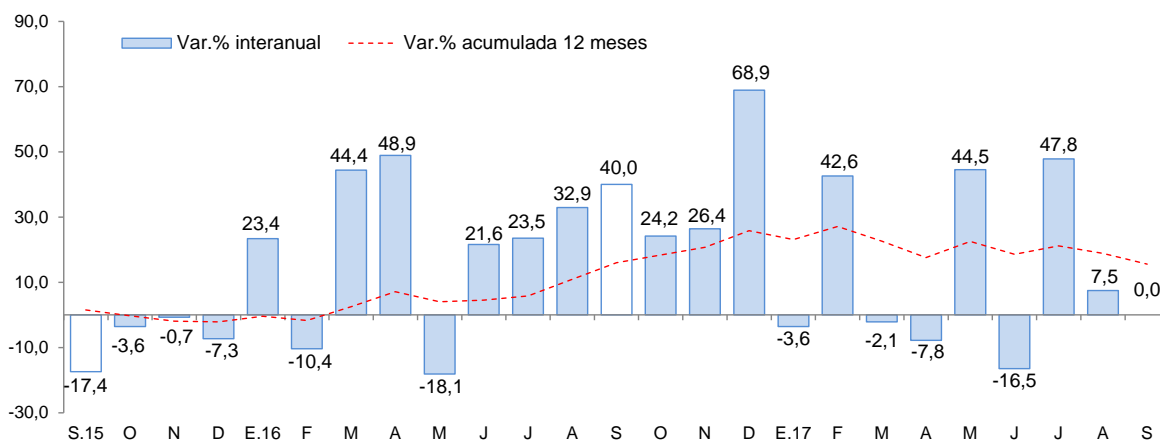

Fuente: Encuesta Mensual a Establecimientos de Hospedaje Temporal - MINCETUR.

Elaboración: BCRP, Sucursal Cusco. Departamento de Estudios Económicos.

II. ASPECTOS LABORALES

1. Empleo

- Con datos de agosto, el empleo en la ciudad de Abancay, en el grupo de empresas privadas formales de 10 a más trabajadores, decreció 10,9 por ciento, con respecto al mismo mes del año 2016. Esta disminución se debió a la menor demanda laboral del sector servicios (-12,5 por ciento); por otro lado, se observa un incremento en el sector transporte, almacenes y comunicaciones (16,7 por ciento). Con ello, en el periodo enero - agosto, el empleo registró una disminución de 2,7 por ciento, explicado por la menor demanda laboral del sector comercio y servicios.

CUADRO N° 6
CIUDAD DE ABANCAY: ÍNDICE MENSUAL DE EMPLEO EN EMPRESAS PRIVADAS
FORMALES DE 10 Y MÁS TRABAJADORES POR RAMA DE ACTIVIDAD ECONÓMICA 1/
 (Octubre 2010=100)

	Agosto			Enero - Agosto		
	2016	2017	Var. %	2016	2017	Var. %
Comercio	89,0	89,0	0,0	89,1	87,3	-2,0
Transporte, almacenes y comunicaciones	180,0	210,0	16,7	192,5	215,0	11,7
Servicios 2/	137,1	120,0	-12,5	119,4	115,5	-3,3
Total	131,5	117,1	-10,9	116,1	113,0	-2,7

Nota: La información corresponde al primer día de cada mes.

1/ Cifras preliminares.

2/ Conformada por las subramas servicios prestados a empresas, restaurantes y hoteles, establecimientos financieros, enseñanza, servicios sociales y comunales; y electricidad, gas y agua.

Fuente: MTPE - Encuesta Nacional de Variación del Empleo (ENVME)

Elaboración: BCRP, Sucursal Cusco. Departamento de Estudios Económicos.

GRÁFICO N° 2
CIUDAD DE ABANCAY: EMPLEO FORMAL URBANO EN EMPRESAS DE 10 A MÁS TRABAJADORES
 (Variación % respecto a similar mes del año anterior)

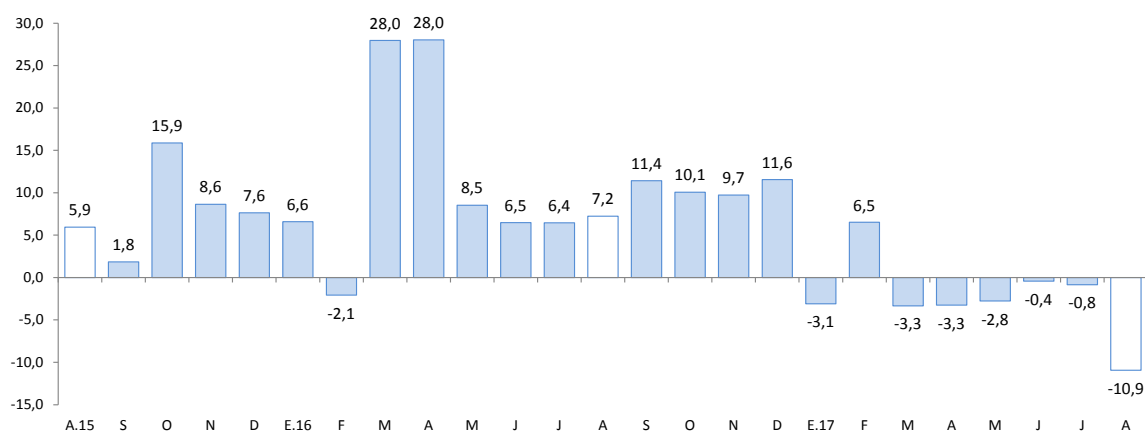

Fuente: Ministerio de Trabajo y Promoción del Empleo.

III. SECTOR EXTERNO

1. Exportaciones

- Las exportaciones del departamento de Apurímac, en el mes de setiembre, totalizaron US\$ 282,2 millones, cifra 2,3 veces mayor a los US\$ 124,2 millones registrados en similar mes de 2016, explicado fundamentalmente por el incremento de las exportaciones de productos tradicionales.
- El incremento de las exportaciones tradicionales, se debe principalmente a la mayor exportación de productos mineros (US\$ 281,9 millones), los cuales explican el 99,9 por ciento del total de las exportaciones, y en particular cobre que representó el 94,0 por ciento del total de las exportaciones. En el mes de setiembre se registraron exportaciones de plata en bruto sin alea y productos agrícolas (específicamente de café).
- En el caso de las exportaciones no tradicionales, en setiembre, no se registraron exportaciones en este rubro.
- En el periodo enero - setiembre, las exportaciones acumularon un valor de US\$ 2 057,1 millones, monto 2,8 veces mayor a los US\$ 737,8 millones de igual periodo de 2016. Las exportaciones tradicionales acumularon US\$ 2 051,7 millones, principalmente debido a la mayor exportación de cobre; de igual forma, se registró un incremento de las exportaciones no tradicionales en US\$ 5,2 millones.

CUADRO N° 7
EXPORTACIONES POR GRUPO DE PRODUCTOS 1/
(Valor FOB en miles de US\$)

GRUPO	Estructura %	Setiembre		Enero - Setiembre	
		2016	2017	2016	2017
PRODUCTOS TRADICIONALES	99,7	124 101	282 155	737 510	2 051 742
Agrícolas	2,0	546	260	1 492	1 126
Mineros	97,7	123 555	281 895	736 018	2 050 616
PRODUCTOS NO TRADICIONALES	0,3	58	0	242	5 407
Agropecuarios	0,2	0	0	139	104
Textiles	0,0	53	0	53	5
Maderas y papeles, y sus manufacturas	0,0	0	0	34	0
Sidero-metalúrgico y joyería	0,0	0	0	0	5 295
Metal-mecánicos	0,1	2	0	9	3
Otros	0,0	0	0	4	0
TOTAL EXPORTACIONES	100,0	124 159	282 155	737 752	2 057 149

1/ Cifras preliminares.

Fuente: SUNAT.

Elaboración: BCRP, Sucursal Cusco. Departamento de Estudios Económicos.

- El principal destino de las exportaciones durante el periodo enero - setiembre de 2017 fue China, que recibió el 63,7 por ciento de los envíos. El producto exportado a ese mercado fue básicamente cobre.

IV. CRÉDITO Y DEPÓSITOS

1. Crédito

- Al cierre del mes de setiembre, el saldo de crédito fue de S/ 901 millones, cifra mayor en 15,5 por ciento respecto al mismo mes anterior; en los últimos años la variación del saldo de crédito muestra una clara tendencia creciente, registrando tasas de 10,1 por ciento en setiembre 2015 y 11,7 por ciento en setiembre 2016.
- El saldo de crédito de la banca múltiple, que representa el 24,6 por ciento del crédito total, aumentó 20,4 por ciento en términos nominales; y de las instituciones no bancarias, que intermediaron el 66,8 por ciento del crédito, registró un crecimiento de 14,5 por ciento interanual, asociado básicamente a las mayores colocaciones de las cajas municipales (16,9 por ciento).
- Por tipo de crédito, el dirigido a las personas aumentó 16,8 por ciento, impulsado por el incremento de los créditos de consumo (19,3 por ciento) e hipotecario (2,0 por ciento); en el mismo sentido, el destinado a las empresas se incrementó en 14,7 por ciento.
- Por moneda, el saldo de crédito en moneda nacional, que representa el 99,4 por ciento, mostró una expansión de 16,1 por ciento interanual; contrariamente, el crédito en moneda extranjera descendió 36,2 por ciento. Con ello, la dolarización bajó de 1,0 por ciento en setiembre de 2016 a 0,6 por ciento en igual mes de 2017, se resalta la preferencia de préstamos en moneda nacional.

CUADRO Nº 8
CRÉDITO

(Saldos en millones de soles al cierre del mes)

	A Setiembre			
	2016	2017	Estruct. % 2017	Var. Nom. 2017/2016
Banco de la Nación 1/	60	69	7,7	14,4
Agrobanco 2/	10	8	0,9	-15,3
Banca múltiple	184	221	24,6	20,4
Instituciones no bancarias	526	602	66,8	14,5
Cajas Municipales	393	459	50,9	16,9
Cajas Rurales	1	8	0,9	525,9
Financieras	132	136	15,0	2,9
Edpymes	0	0	0,0	-60,4
TOTAL	780	901	100,0	15,5
A empresas	474	544	60,4	14,7
A personas	306	357	39,6	16,8
Consumo	261	312	34,6	19,3
Hipotecario	44	45	5,0	2,0
En M/N	772	896	99,4	16,1
En M/E	8	5	0,6	-36,2

1/ Considera sólo los créditos de consumo e hipotecario.

2/ No considera los créditos a las demás empresas del sistema financiero.

Fuente: SBS.

Elaboración: BCRP, Sucursal Cusco. Departamento de Estudios Económicos.

GRÁFICO N° 3
EVOLUCIÓN DEL CRÉDITO
(Variación % respecto a similar mes del año anterior)

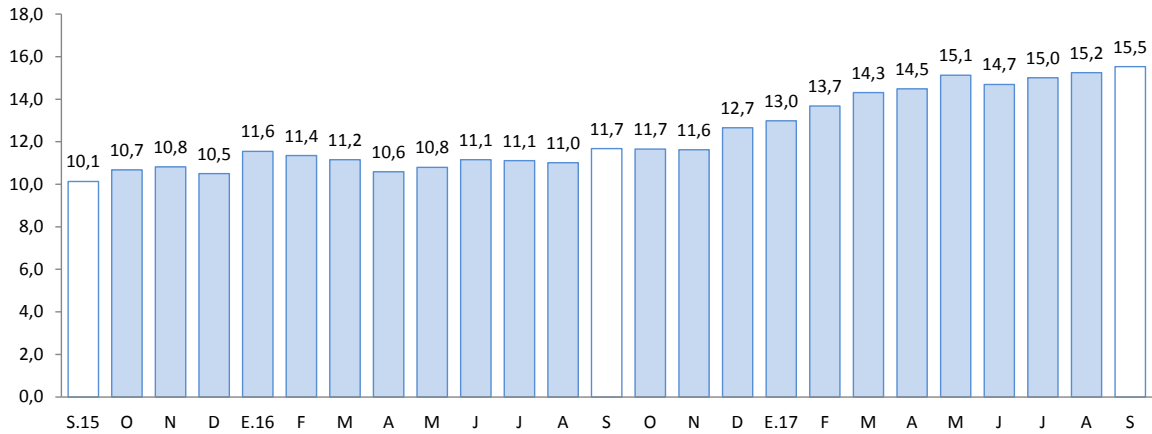

Fuente: SBS.

- La tasa de morosidad en el mes de agosto, fue de 4,0 por ciento, mayor en 0,4 de punto porcentual al registrado en el mismo mes de 2016. En las instituciones no bancarias se situó en 4,3 por ciento y en la banca múltiple en 3,9 por ciento.

GRÁFICO N° 4
TASA DE MOROSIDAD 1/ 2/
(Porcentaje)

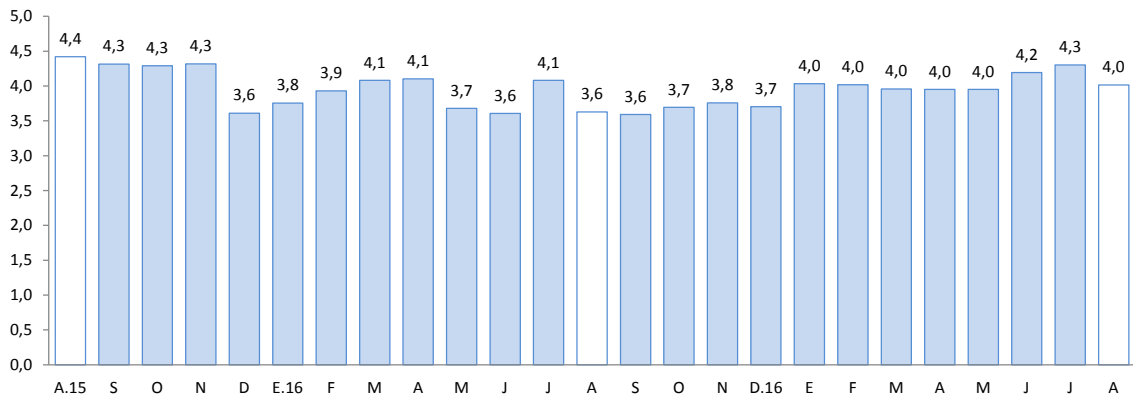

1/ Preliminar

2/ Morosidad = (créditos vencidos + créditos en cobranza judicial)/colocaciones brutas

Fuente: SBS.

2. Depósitos

- En setiembre, los depósitos en el departamento de Apurímac, registraron un saldo de S/ 871 millones, menor en 0,3 por ciento interanual, además, menor al ritmo de crecimiento registrado en setiembre de 2016, que fue de 16,8 por ciento.
- Por tipo de depósitos, se registró mayor captación de depósitos a plazo (11,9 por ciento) y de ahorro (2,0 por ciento); mientras que, los depósitos a la vista disminuyeron 24,6 por ciento.



- Por tipo de institución, el saldo de depósitos en el banco de la nación disminuyó 16,4 por ciento; no obstante, el saldo de depósito en la banca múltiple y en las instituciones no bancarias crecieron 0,2 por ciento y 18,2 por ciento respectivamente; destacando en el segundo tipo de instituciones las captaciones de las cajas municipales (17,2 por ciento) y financieras (20,8 por ciento).
- Por moneda, los depósitos en moneda nacional disminuyeron 1,4 por ciento; contrariamente, en moneda extranjera, aumentaron 19,5 por ciento. En línea con ello, la dolarización de los depósitos en el mes de setiembre subió a 6,5 por ciento, frente a 5,4 por ciento de igual mes del año 2016.

**CUADRO N° 9
DEPÓSITOS**

(Saldos en millones de soles, al cierre del mes)

	A Setiembre			
	2016	2017	Estruct. % 2017	Var. Nom. 2017/2016
Banco de la Nación	229	191	22,0	-16,4
Banca múltiple	459	460	52,9	0,2
Instituciones no bancarias	185	219	25,2	18,2
Cajas Municipales	145	170	19,6	17,2
Cajas Rurales	0	1	0,1	227,5
Financieras	40	48	5,5	20,8
TOTAL	873	871	100,0	-0,3
Vista	191	144	16,6	-24,6
Ahorro	373	381	43,7	2,0
A plazo	309	346	39,7	11,9
En M/N	826	814	93,5	-1,4
En M/E	47	56	6,5	19,5

Fuente: SBS.

Elaboración: BCRP, Sucursal Cusco. Departamento de Estudios Económicos.

**GRÁFICO N° 5
EVOLUCIÓN DE LOS DEPÓSITOS**

(Variación % respecto a similar mes del año anterior)

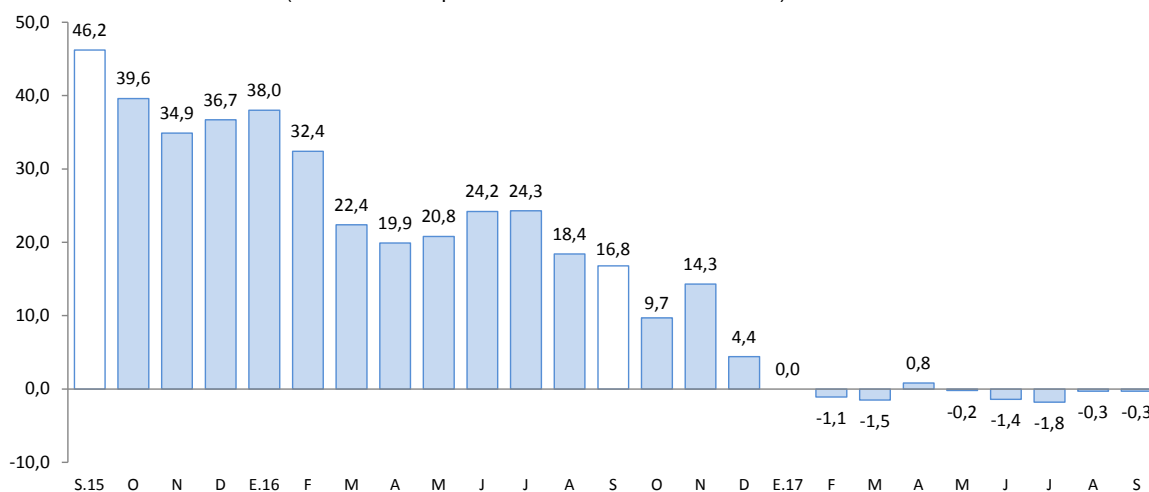

Fuente: SBS.



V. EJECUCIÓN DEL PRESUPUESTO DE GASTOS DEL GOBIERNO GENERAL

1. Gasto no financiero

- La ejecución del presupuesto del Gobierno General en Apurímac, en el mes de setiembre, creció 15,8 por ciento en términos reales, respecto a setiembre del año anterior, sustentado por los mayores gastos de capital (17,0 por ciento) y gastos corrientes (14,9 por ciento).
- Entre enero y setiembre, la ejecución presupuestaria (S/ 1 597 millones) se contrajo 1,6 por ciento en términos reales, con relación a igual periodo del año anterior; como consecuencia de una reducción de los gastos corrientes (-6,6 por ciento).

2. Gasto corriente

- En setiembre, el gasto corriente alcanzó S/ 100 millones, monto superior en 14,9 por ciento interanual, determinado por el mayor gasto en bienes y servicios (33,7 por ciento), remuneraciones (7,6 por ciento) y transferencias (0,1 por ciento).
- Durante el periodo enero - setiembre 2017, el gasto corriente ascendió a S/ 935 millones, lo que implica que frente a similar periodo del año anterior, esta decreció 6,6 por ciento en términos reales. Este comportamiento fue explicado por los menores gastos en bienes y servicios (-16,1 por ciento) y transferencias (-13,4 por ciento).

3. Gasto de capital

- El gasto de capital en Apurímac registró un crecimiento de 17,0 por ciento, debido a los mayores gastos de parte del Gobierno Nacional (155,2 por ciento) y los Gobiernos Locales (0,7 por ciento). En enero - setiembre, el gasto de capital acumuló un total de S/ 662 millones, mayor en 6,3 por ciento en términos reales con relación a similar periodo del año 2016, explicado por los mayores gastos en el Gobierno Nacional (67,9 por ciento).
- En setiembre, el gasto en inversión (S/ 69 millones) creció 2,1 por ciento interanual. Este resultado está relacionado con una mayor inversión del Gobierno Nacional (50,7 por ciento) y los Gobiernos Locales (0,9 por ciento). Sin embargo, la inversión acumulada disminuyó 7,6 por ciento al compararlo con el periodo enero - setiembre de 2016.
- En cuanto al avance de la inversión pública, durante el periodo enero - setiembre 2017, los tres niveles de gobierno han ejecutado en conjunto el 36,8 por ciento del Presupuesto Institucional Modificado (PIM). Los Gobiernos Locales tuvieron un avance de 39,4 por ciento, en tanto, el Gobierno Regional y Gobierno Nacional registraron avances de 38,5 y 26,7 por ciento, respectivamente.

CUADRO Nº 10
EJECUCIÓN DEL PRESUPUESTO DE GASTOS DEL GOBIERNO GENERAL 1/ 2/
(Millones de soles)

	SETIEMBRE			ENERO - SETIEMBRE		
	2016	2017	Var% Real	2016	2017	Var% Real
I. GASTOS CORRIENTES	85	100	14,9	969	935	-6,6
<i>Gobierno Nacional</i>	<i>24</i>	<i>25</i>	<i>0,0</i>	<i>445</i>	<i>362</i>	<i>-21,2</i>
<i>Gobierno Regional</i>	<i>49</i>	<i>60</i>	<i>20,2</i>	<i>429</i>	<i>460</i>	<i>4,1</i>
<i>Gobiernos Locales</i>	<i>12</i>	<i>15</i>	<i>22,9</i>	<i>96</i>	<i>112</i>	<i>14,0</i>
Remuneraciones	45	50	7,6	420	453	4,6
Gobierno Nacional	10	9	-5,4	98	98	-3,8
Gobierno Regional	33	38	12,7	300	333	7,7
Gobiernos Locales	2	2	-10,3	22	23	0,1
Bienes y Servicios	27	38	33,7	339	294	-16,1
Gobierno Nacional	7	9	28,5	178	122	-33,9
Gobierno Regional	13	19	41,6	98	97	-4,5
Gobiernos Locales	8	10	25,3	62	75	16,9
Transferencias 1/	12	13	0,1	210	187	-13,4
Gobierno Nacional	7	6	-20,2	168	143	-17,7
Gobierno Regional	3	3	11,8	31	30	-3,6
Gobiernos Locales	2	3	51,9	11	14	25,0
II. GASTOS DE CAPITAL	68	81	17,0	603	662	6,3
<i>Gobierno Nacional</i>	<i>9</i>	<i>23</i>	<i>155,2</i>	<i>123</i>	<i>215</i>	<i>67,9</i>
<i>Gobierno Regional</i>	<i>15</i>	<i>14</i>	<i>-15,1</i>	<i>104</i>	<i>95</i>	<i>-11,6</i>
<i>Gobiernos Locales</i>	<i>43</i>	<i>45</i>	<i>0,7</i>	<i>376</i>	<i>352</i>	<i>-9,1</i>
Formación bruta de capital 2/	65	69	2,1	587	560	-7,6
Gobierno Nacional	7	10	50,7	107	115	3,8
Gobierno Regional	15	14	-15,1	104	94	-13,0
Gobiernos Locales	43	45	0,9	375	351	-9,4
Otros gastos de capital 3/	2	13	444,2	17	102	499,5
III. GASTO NO FINANCIERO TOTAL (I+II)	152	182	15,8	1 572	1 597	-1,6
<i>Gobierno Nacional</i>	<i>33</i>	<i>48</i>	<i>41,5</i>	<i>568</i>	<i>577</i>	<i>-1,8</i>
<i>Gobierno Regional</i>	<i>64</i>	<i>74</i>	<i>11,7</i>	<i>533</i>	<i>555</i>	<i>1,0</i>
<i>Gobiernos Locales</i>	<i>56</i>	<i>60</i>	<i>5,6</i>	<i>471</i>	<i>465</i>	<i>-4,4</i>

1/ Incluye el pago de pensiones, donaciones, transferencias y otros gastos corrientes.

2/ Considera el gasto en Defensa e Interior.

3/ Incluye donaciones y transferencias.

Fuente: MEF

Elaboración: BCRP - Sucursal Cusco. Departamento de Estudios Económicos

GRÁFICO Nº 6
EVOLUCIÓN DE LA INVERSIÓN PÚBLICA
(Variación % real)

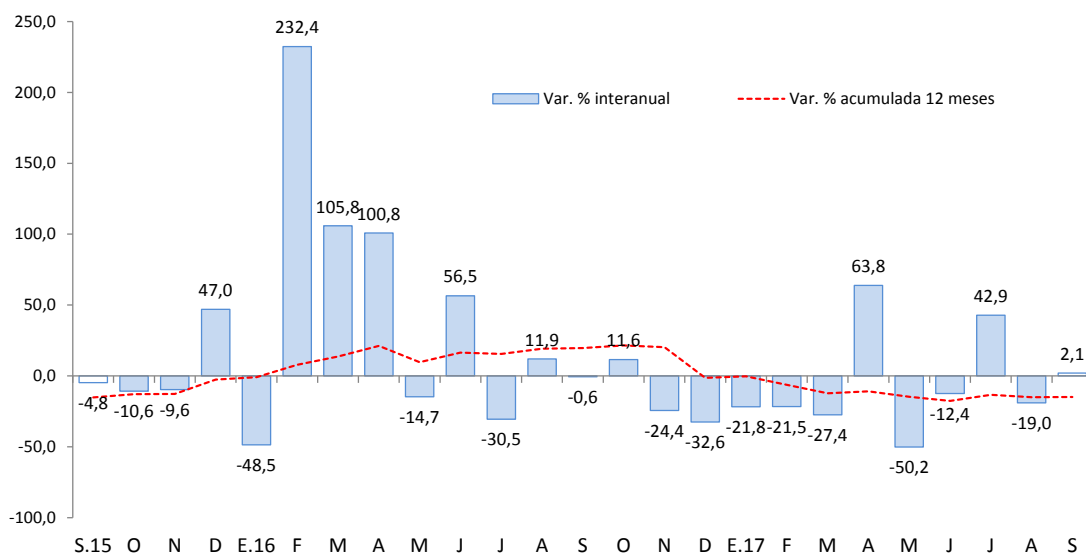

Fuente: BCRP-Departamento de Estadísticas Fiscales

- Los proyectos más importantes desarrollados por el Gobierno Nacional, en setiembre, fueron:
 - Mejoramiento de la carretera Emp. PE-3S (dv. Abancay) - Chuquibambilla - dv. Challhuahuacho - Santo Tomas - Velille - Yauri - Hector Tejada - Emp. PE-3S (Ayaviri) por niveles de servicio, por S/ 5,2 millones.
 - Construcción del sistema de agua potable, alcantarillado y tratamiento de aguas servidas - Unión Chanka, I-etapa, en la comunidad de Cupisa, distrito de San Jerónimo, Andahuaylas (S/ 1,7 millones).

- Entre los principales proyectos que desarrolló el Gobierno Regional destacan:
 - Mejoramiento de las instalaciones y atención del mercado de abastos de Uripa 2da etapa, distrito de Anco Huallo, provincia de Chincheros (S/ 1,0 millón).
 - Mejoramiento del servicio educativo de cinco instituciones de nivel inicial en las provincias de Antabamba, Aymaraes y Abancay (S/ 0,6 de millón).

- Por último, a nivel de los gobiernos locales, se han invertido mayores montos en:
 - Mejoramiento, ampliación de los servicios de agua potable y saneamiento básico rural, en 23 comunidades del distrito de Abancay (S/ 2,1 millones).
 - Mejoramiento y ampliación del sistema de agua potable e instalación del sistema de alcantarillado y planta de tratamiento de aguas servidas en las localidades de Pisquiccocha, Pilluni, Quilcaccasa e Iscahuaca, distrito de Cotaruse (S/ 1,7 millones).



VI. ENCUESTA DE PERCEPCIÓN REGIONAL

- El Índice de Confianza Empresarial Regional (ICER), que mide las expectativas de los empresarios, se ubicó en 57 puntos, menor en 2 puntos respecto al mes anterior; y con relación a setiembre de 2016 descendió 5 puntos.

GRÁFICO N° 7
ÍNDICE DE CONFIANZA EMPRESARIAL REGIONAL (ICER)
(Índice de difusión en puntos)

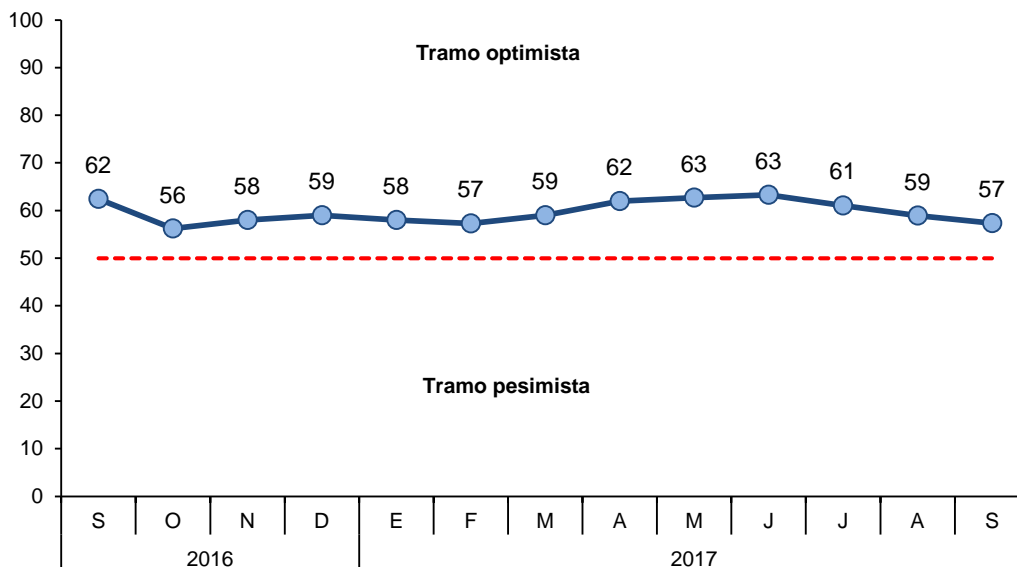

- El índice de la situación actual del negocio se ubicó en 43 puntos, tramo pesimista, disminuyendo 7 puntos respecto al mes de agosto. Este resultado estuvo afectado por los constantes conflictos sociales que se presentaron en la región en meses anteriores.

GRÁFICO N° 8
SITUACIÓN ACTUAL DEL NEGOCIO
¿Cómo considera Ud. La situación actual de su negocio?

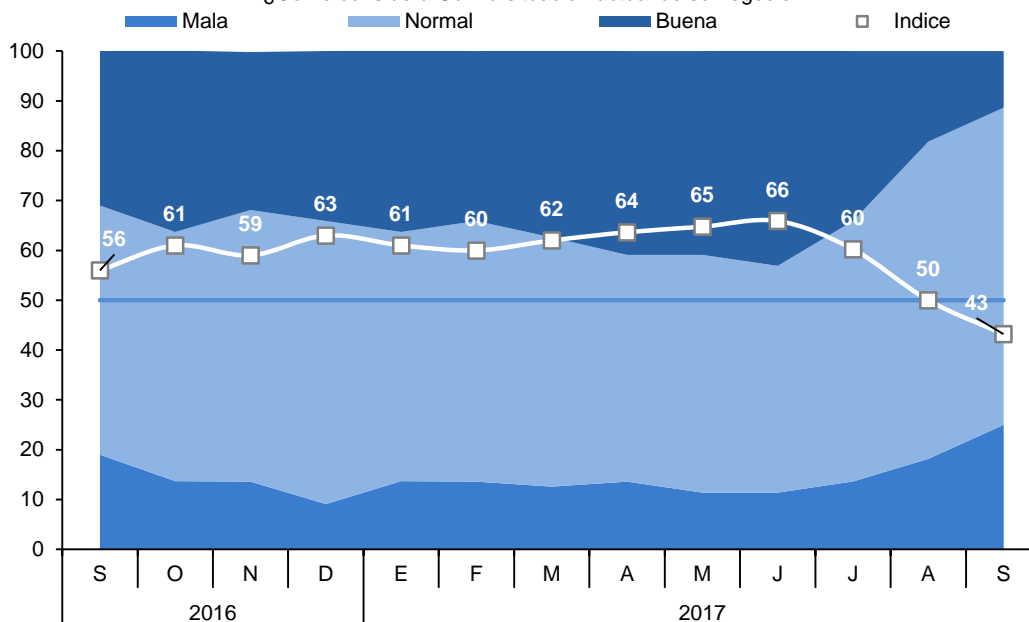

- El índice del nivel de ventas alcanzó 39 puntos, disminuyendo 5 puntos respecto al mes anterior. Este escenario estuvo influenciado principalmente por los constantes conflictos sociales registrados en la región. En el mes de setiembre los empresarios de los sectores comercio y servicios afirmaron tener niveles de venta menores respecto al mes anterior.

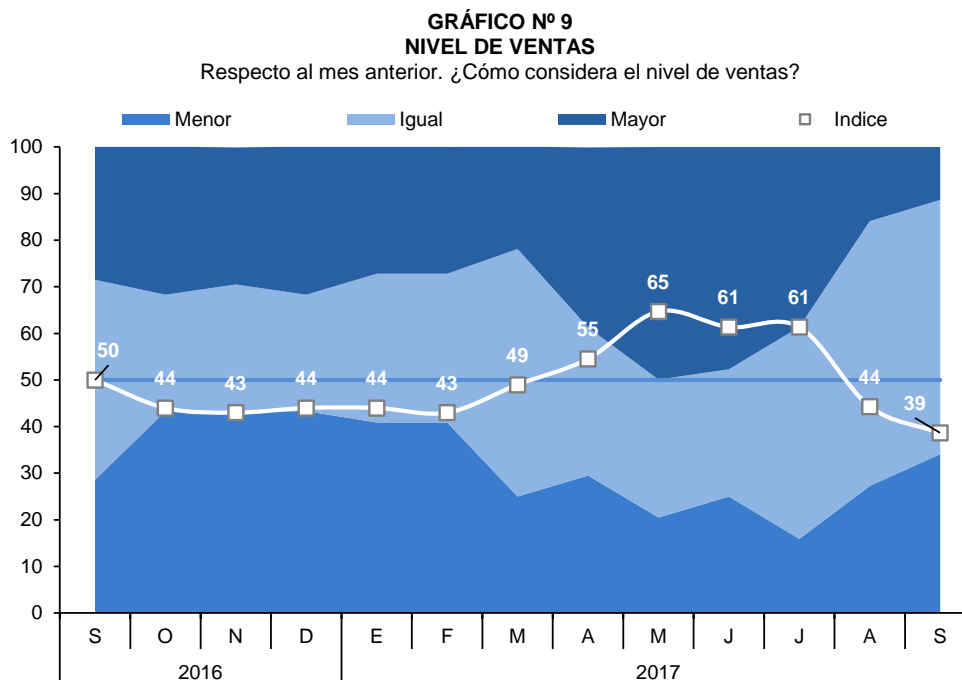

- El índice de acceso al crédito decreció 2 puntos respecto al mes de agosto, destacando un incremento de una percepción mala del acceso al crédito de las empresas de los sectores comercio y servicios.

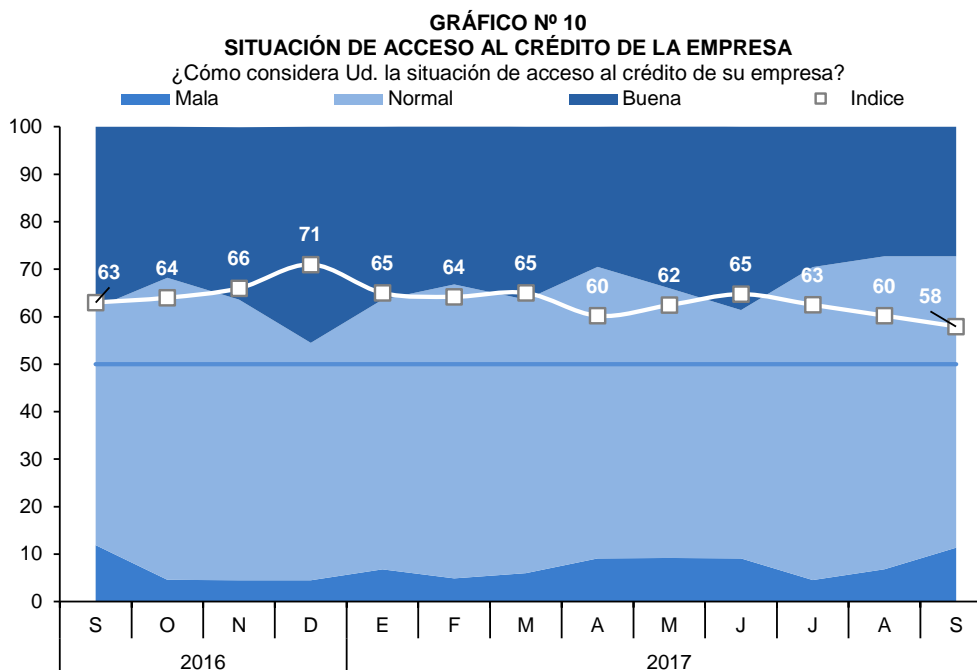

- El índice de la situación financiera de la empresa se ubicó en 44 puntos, menor en 7 puntos respecto al mes pasado. Cabe destacar que se incrementó las empresas que destacaron su situación financiera como mala, específicamente en los sectores comercio y servicios.

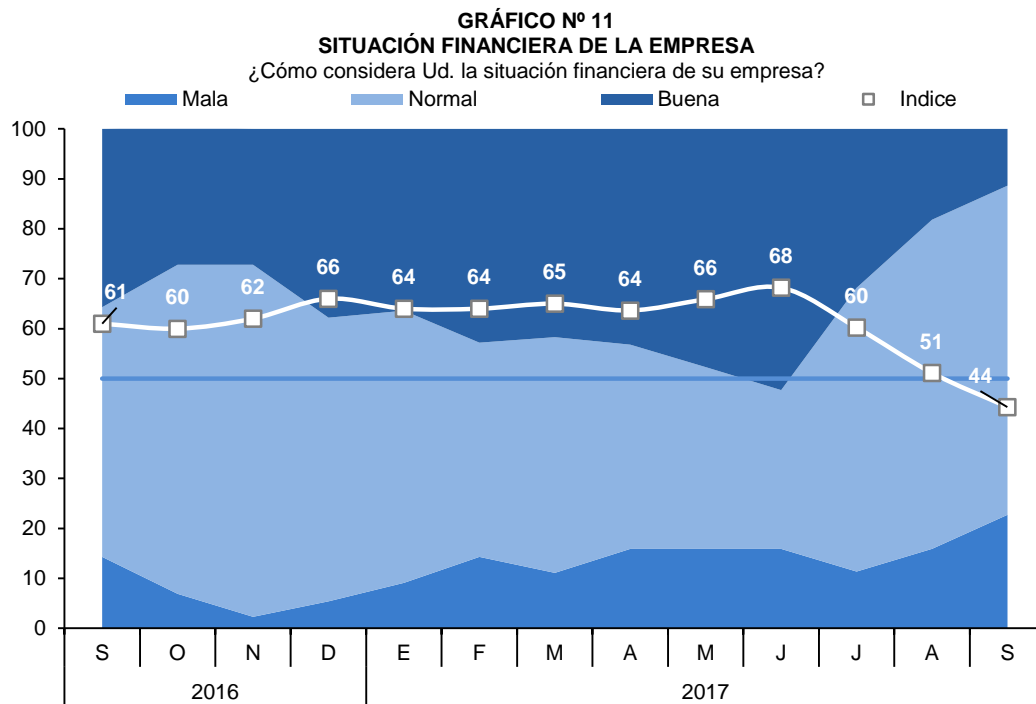

VII. ANEXOS

ANEXO 1

APURÍMAC: PRODUCCIÓN AGROPECUARIA 1/
(T.m.)

PRODUCTOS	2016				2017								PRODUCTOS	
	SET	OCT	NOV	DIC	ENE	FEB	MAR	ABR	MAY	JUN	JUL	AGO		SET
AGRÍCOLA														AGRÍCOLA
Palta	254	15	0	0	178	834	1 043	617	635	342	82	52	497	Palta
Papa	355	1 830	6 133	8 092	10 263	13 408	9 831	28 850	119 392	158 844	54 865	16 409	365	Papa
Haba grano seco	26	0	0	0	0	0	58	14	1 137	2 366	2 416	869	4	Haba grano seco
Haba grano verde	160	194	87	60	482	276	574	1 097	1 819	824	174	115	48	Haba grano verde
Caña de azúcar	0	50	3	63	0	0	31	965	1 294	2 950	2 092	82	0	Caña de azúcar
Trebol	8 024	7 189	7 313	6 870	6 914	8 005	8 178	9 258	9 060	8 218	7 852	8 056	8 379	Trebol
Arveja grano verde	212	26	40	173	450	205	534	777	705	440	224	45	0	Arveja grano verde
Arveja grano seco	0	0	0	0	0	0	0	80	379	1 168	597	32	0	Arveja grano seco
Avena grano	0	0	0	0	0	0	0	0	99	355	387	56	0	Avena grano
Cebada grano	8	0	0	0	0	0	42	6	718	4 928	3 388	373	0	Cebada grano
Maíz amarillo duro	12	60	0	0	0	0	30	401	946	676	735	300	0	Maíz amarillo duro
Maíz amiláceo	0	0	0	0	0	0	268	1 097	13 827	17 919	8 115	786	0	Maíz amiláceo
Maíz choclo	415	1 920	230	1 273	1 244	2 016	911	5 717	8 636	297	0	0	20	Maíz choclo
Limón	9	2	14	2	18	40	76	34	21	7	9	8	11	Limón
Trigo	0	0	0	0	0	0	0	95	255	4 456	2 955	786	0	Trigo
Zapallo	179	120	155	62	130	110	388	630	466	411	322	261	0	Zapallo
Quinua	0	0	0	1	0	0	0	349	3 118	3 059	979	91	0	Quinua
Otros agrícolas														Otros agrícolas
Aguaymanto	2	0	0	0	2	5	2	1	0	2	1	2	1	Aguaymanto
Ají	0	11	0	3	8	0	0	5	5	3	0	0	0	Ají
Calabaza	0	0	0	0	0	0	89	391	563	886	471	40	20	Calabaza
Caña para alcohol	80	0	533	0	140	68	680	771	137	543	807	0	15	Caña para alcohol
Chocho o tarhui	160	258	25	25	0	0	0	4	7	117	504	696	35	Chocho o tarhui
Col o Repollo	25	19	6	6	64	93	71	20	59	21	37	27	23	Col o Repollo
Oca	0	0	0	0	0	85	294	722	5 845	4 857	1 316	72	0	Oca
Olluco	66	0	0	1 100	0	1 533	520	4 074	6 247	7 875	3 579	250	0	Olluco
Papaya	3	3	7	3	21	58	210	63	20	18	2	5	2	Papaya
Tomate	660	0	120	100	260	27	182	321	309	140	81	36	20	Tomate
Tuna	0	0	0	33	1 381	2 037	1 514	383	3	0	0	0	0	Tuna
Zanahoria	151	11	60	273	129	93	157	197	275	190	205	315	10	Zanahoria
Rye Grass	5 928	5 107	5 240	4 816	4 566	5 784	6 195	6 533	6 343	6 136	5 852	6 248	6 689	Rye Grass
Pasto sudán	45	0	0	0	60	0	65	87	63	60	300	20	35	Pasto sudán
PECUARIA														PECUARIA
Carne de Ave 2/	56	64	62	62	59	60	55	80	66	63	65	56	65	Carne de Ave 2/
Carne de Ovino 2/	78	69	75	76	81	82	83	85	85	84	85	84	82	Carne de Ovino 2/
Carne de Porcino 2/	262	248	265	274	228	224	232	237	240	238	243	240	239	Carne de Porcino 2/
Carne de Vacuno 2/	419	406	411	409	394	391	397	391	389	390	400	398	391	Carne de Vacuno 2/
Carne de Caprino 2/	14	15	15	15	17	20	20	18	16	16	15	15	14	Carne de Caprino 2/
Fibra Alpaca	0	0	2	28	0	0	0	0	0	0	0	0	0	Fibra Alpaca
Fibra Llama	0	0	2	5	0	0	0	0	0	0	0	0	0	Fibra Llama
Lana	0	0	3	11	23	70	39	20	3	0	0	0	0	Lana
Leche fresca	1 971	1 724	1 801	1 817	3 397	3 377	3 861	3 625	3 026	2 863	2 685	2 491	1 916	Leche fresca

1/ Cifras preliminares.

2/ Peso neto.

FUENTE: MINAGRI

Elaboración: BCRP, Sucursal Cusco. Departamento de Estudios Económicos.



ANEXO 2

**APURÍMAC: PRODUCCIÓN PESQUERA 1/
(T.m.)**

	2016				2017									
	SET	OCT	NOV	DIC	ENE	FEB	MAR	ABR	MAY	JUN	JUL	AGO		SET
CHD 2/	13	11	11	13	15	13	14	14	11	13	13	15	12	CHD 2/
1. Fresco	13	11	11	13	15	13	14	14	11	13	13	15	12	1. Fresco

1/ Cifras Preliminares.

2/ Consumo Humano Directo.

FUENTE: PRODUCE

Elaboración: BCRP, Sucursal Cusco. Departamento de Estudios Económicos.

ANEXO 3

APURÍMAC: PRODUCCIÓN MINERA 1/

	2016				2017									
	SET	OCT	NOV	DIC	ENE	FEB	MAR	ABR	MAY	JUN	JUL	AGO	SET	
MINERÍA METÁLICA 2/														MINERÍA METÁLICA 2/
Cobre (TMF)	37 444	41 333	34 233	28 959	39 072	34 572	36 899	37 494	32 293	37 309	41 061	35 121	37 992	Cobre (TMF)
Oro (Onzas troy)	7 482	7 161	3 786	7 113	6 082	8 321	7 207	7 870	7 758	7 839	7 462	7 455	7 684	Oro (Onzas troy)
Plata (Onzas troy)	1 768	1 929	2 251	2 379	2 251	3 086	3 151	3 697	3 665	3 890	3 697	3 376	3 344	Plata (Onzas troy)

1/ Cifras preliminares

2/ Contenido fino

Fuente: MINEM

Elaboración: BCRP. Sucursal Cusco. Departamento de Estudios Económicos

ANEXO 4

APURÍMAC: EXPORTACIONES POR GRUPO DE PRODUCTOS 1/
(Valores FOB en Miles de US\$)

GRUPO	2016				2017								GRUPO	
	SET	OCT	NOV	DIC	ENE	FEB	MAR	ABR	MAY	JUN	JUL	AGO		SET
Productos Tradicionales	124 101	221 797	239 781	277 511	241 881	276 168	222 969	137 504	239 347	216 004	161 218	274 496	282 155	Productos Tradicionales
Agrícolas	546	110	609	205	0	0	0	0	173	173	260	260	260	Agrícolas
Míneros	123 555	221 687	239 172	277 306	241 881	276 168	222 969	137 504	239 174	215 831	160 958	274 236	281 895	Míneros
Productos no Tradicionales	58	6	0	0	28	0	0	5 295	34	45	0	5	0	Productos no Tradicionales
Agropecuarios	0	0	0	0	25	0	0	0	34	45	0	0	0	Agropecuarios
Textiles	53	6	0	0	0	0	0	0	0	0	0	5	0	Textiles
Químicos	3	0	0	0	0	0	0	0	0	0	0	0	0	Químicos
Sidero-metalúrgico y joyería	0	0	0	0	0	0	0	5 295	0	0	0	0	0	Sidero-metalúrgico y joyería
Metal-mecánicos	2	0	0	0	3	0	0	0	0	0	0	0	0	Metal-mecánicos
TOTAL EXPORTACIONES	124 159	221 803	239 781	277 511	241 909	276 168	222 969	142 799	239 381	216 049	161 218	274 501	282 155	TOTAL EXPORTACIONES

1/ Cifras preliminares.

FUENTE : SUNAT.

ELABORACIÓN: BCRP, Sucursal Cusco. Departamento de Estudios Económicos.



ANEXO 5

APURÍMAC: EXPORTACIONES POR GRUPO DE PRODUCTOS 1/
(Valores FOB en Miles de US\$)

GRUPO	2016				2017												GRUPO
	SET	OCT	NOV	DIC	ENE	FEB	MAR	ABR	MAY	JUN	JUL	AGO	SET				
PRODUCTOS TRADICIONALES	124 101	221 797	239 781	277 511	241 881	276 168	222 969	137 504	239 347	216 004	161 218	274 496	282 155	PRODUCTOS TRADICIONALES			
Agrícolas	546	110	609	205	0	0	0	0	173	173	260	260	260	Agrícolas			
Café	546	110	609	205	0	0	0	0	173	173	260	260	260	Café			
Mineros	123 555	221 687	239 172	277 306	241 881	276 168	222 969	137 504	239 174	215 831	160 958	274 236	281 895	Mineros			
Cobre	119 177	214 003	238 280	277 306	241 881	273 723	219 656	127 808	231 609	208 349	153 583	268 546	265 077	Cobre			
Oro	0	4 070	0	0	0	0	0	7 819	3 833	0	0	3 299	13 510	Oro			
Plata	4 378	3 614	892	0	0	2 445	3 313	1 877	3 732	4 951	5 934	0	294	Plata			
Demás minerales	0	0	0	0	0	0	0	0	0	2 531	1 441	2 391	3 014	Demás minerales			
PRODUCTOS NO TRADICIONALES	58	6	0	0	28	0	0	5 295	34	45	0	5	0	PRODUCTOS NO TRADICIONALES			
Agropecuario	0	0	0	0	25	0	0	0	34	45	0	0	0	Agropecuario			
Espárragos	0	0	0	0	0	0	0	0	0	40	0	0	0	Espárragos			
Resto	0	0	0	0	25	0	0	0	34	5	0	0	0	Resto			
Textiles	53	6	0	0	0	0	0	0	0	0	0	5	0	Textiles			
Los demás suéteres de pelo fino	0	6	0	0	0	0	0	0	0	0	0	3	0	Los demás suéteres de pelo fino			
Chales, pañuelos de cuello, y artículos similares	0	0	0	0	0	0	0	0	0	0	0	1	0	Chales, pañuelos de cuello, y artículos similares			
Resto	0	0	0	0	0	0	0	0	0	0	0	1	0	Resto			
Químicos	3	0	0	0	0	0	0	0	0	0	0	0	0	Químicos			
Resto	3	0	0	0	0	0	0	0	0	0	0	0	0	Resto			
Sidero-metalúrgicos y joyería	0	0	0	0	0	0	0	5 295	0	0	0	0	0	Sidero-metalúrgicos y joyería			
Resto	0	0	0	0	0	0	0	5 295	0	0	0	0	0	Resto			
Metal-mecánicos	2	0	0	0	3	0	0	0	0	0	0	0	0	Metal-mecánicos			
Resto	2	0	0	0	3	0	0	0	0	0	0	0	0	Resto			
TOTAL EXPORTACIONES	124 159	221 803	239 781	277 511	241 909	276 168	222 969	142 799	239 381	216 049	161 218	274 501	282 155	TOTAL EXPORTACIONES			

1/ Cifras preliminares.

Fuente: SUNAT.

Elaboración: BCRP. Sucursal Cusco. Departamento de Estudios Económicos.

ANEXO 6

APURÍMAC: INGRESOS CORRIENTES DEL GOBIERNO CENTRAL 1/
(Millones de soles)

	2016				2017										
	SET	OCT	NOV	DIC	ENE	FEB	MAR	ABR	MAY	JUN	JUL	AGO	SET		
I. INGRESOS TRIBUTARIOS	6	6	7	7	7	6	5	5	6	5	5	6	6	I. INGRESOS TRIBUTARIOS	
1. Impuestos a los Ingresos	3	3	4	4	4	3	3	3	3	2	2	2	3	1. Impuestos a los Ingresos	
- Personas Naturales	1	1	1	1	1	1	1	1	1	1	1	1	1	- Personas Naturales	
- Personas Jurídicas	2	3	2	3	3	3	1	1	1	1	1	1	1	- Personas Jurídicas	
- Regularización	0	0	0	0	0	0	1	1	0	0	0	0	0	- Regularización	
2. Impuestos a la Importación	0	0	0	0	0	0	0	0	0	0	0	0	0	2. Impuestos a la Importación	
3. Impuestos General a las Ventas	2	2	2	2	3	2	2	2	2	2	2	3	2	3. Impuestos General a las Ventas	
- Operaciones Internas	2	2	2	2	3	2	2	2	2	2	2	3	2	- Operaciones Internas	
- Operaciones Externas	0	0	0	0	0	0	0	0	0	0	0	0	0	- Operaciones Externas	
4. Impuestos Selectivo al Consumo	0	0	0	0	0	0	0	0	0	0	0	0	0	4. Impuestos Selectivo al Consumo	
5. Otros Ingresos Tributarios	1	1	1	1	0	0	0	1	1	1	1	1	1	5. Otros Ingresos Tributarios	
II. INGRESOS NO TRIBUTARIOS	1	1	0	0	1	0	1	0	0	0	0	0	0	II. INGRESOS NO TRIBUTARIOS	
INGRESOS CORRIENTES (I+II)	7	7	7	7	8	6	6	5	6	5	6	6	6	INGRESOS CORRIENTES (I+II)	

1/ Debido al redondeo de los datos parciales, los totales pueden diferir de la suma de las partes

Fuente: SUNAT

ELABORACIÓN: BCRP. Sucursal Cusco. Departamento de Estudios Económicos.



ANEXO 7

APURÍMAC: EJECUCIÓN DEL PRESUPUESTO DE GASTOS DEL GOBIERNO NACIONAL 1/ 2/
(Millones de soles)

	2016				2017									
	SET	OCT	NOV	DIC	ENE	FEB	MAR	ABR	MAY	JUN	JUL	AGO	SET	
GASTOS NO FINANCIEROS	33	91	44	93	18	49	64	192	35	48	77	47	48	GASTOS NO FINANCIEROS
a. GASTOS CORRIENTES	24	82	30	58	18	47	52	55	33	45	48	41	25	a. GASTOS CORRIENTES
1. Remuneraciones	10	10	11	13	12	11	12	11	10	11	12	9	9	1. Remuneraciones
2. Bienes y servicios	7	46	11	20	5	21	11	21	10	8	28	9	9	2. Bienes y servicios
3. Transferencias	7	25	8	25	1	15	29	22	12	26	8	23	6	3. Transferencias
b. GASTO DE CAPITAL	9	9	14	35	1	2	12	137	2	3	29	6	23	b. GASTO DE CAPITAL
1. Formación bruta de capital	7	11	14	33	1	2	12	74	2	3	8	3	10	1. Formación bruta de capital
2. Otros gastos de capital	2	-2	0	2	0	0	0	63	0	0	21	3	13	2. Otros gastos de capital

1/ Información actualizada al 30 de agosto de 2017.

2/ Debido al redondeo de los datos parciales, los totales pueden diferir de la suma de las partes.

Fuente: Ministerio de Economía y Finanzas.

Elaboración: BCRP, Sucursal Cusco. Departamento de Estudios Económicos.

ANEXO 8

APURÍMAC: EJECUCIÓN DEL PRESUPUESTO DE GASTOS DEL GOBIERNO REGIONAL 1/ 2/
(Millones de soles)

	2016				2017									
	SET	OCT	NOV	DIC	ENE	FEB	MAR	ABR	MAY	JUN	JUL	AGO	SET	
GASTOS NO FINANCIEROS	64	63	70	131	46	53	54	60	66	65	72	67	74	GASTOS NO FINANCIEROS
a. GASTOS CORRIENTES	49	50	54	98	45	44	46	49	52	50	61	53	60	a. GASTOS CORRIENTES
1. Remuneraciones	33	34	38	53	37	35	34	36	37	36	41	38	38	1. Remuneraciones
2. Bienes y servicios	13	13	13	37	4	7	9	10	12	10	14	12	19	2. Bienes y servicios
3. Transferencias	3	3	3	8	4	3	3	3	3	4	5	3	3	3. Transferencias
b. GASTO DE CAPITAL	15	14	16	34	0	8	8	11	15	15	11	14	14	b. GASTO DE CAPITAL
1. Formación bruta de capital	15	14	16	33	0	8	8	11	13	14	11	14	14	1. Formación bruta de capital
2. Otros gastos de capital	0	0	0	0	0	0	0	0	1	1	0	0	0	2. Otros gastos de capital

1/ Información actualizada al 30 de agosto de 2017.

2/ Debido al redondeo de los datos parciales, los totales pueden diferir de la suma de las partes.

Fuente: Ministerio de Economía y Finanzas.

Elaboración: BCRP, Sucursal Cusco. Departamento de Estudios Económicos.

ANEXO 9

APURÍMAC: EJECUCIÓN DEL PRESUPUESTO DE GASTOS DE LOS GOBIERNO LOCALES 1/ 2/
(Millones de soles)

	2016				2017									
	SET	OCT	NOV	DIC	ENE	FEB	MAR	ABR	MAY	JUN	JUL	AGO	SET	
GASTOS NO FINANCIEROS	56	59	51	152	15	49	54	42	52	60	82	51	60	GASTOS NO FINANCIEROS
a. GASTOS CORRIENTES	12	13	12	25	6	10	14	12	12	12	17	14	15	a. GASTOS CORRIENTES
1. Remuneraciones	2	3	2	3	2	3	3	3	2	2	3	2	2	1. Remuneraciones
2. Bienes y servicios	8	7	7	15	3	7	10	8	9	8	10	10	10	2. Bienes y servicios
3. Transferencias	2	3	2	7	0	1	1	1	1	1	4	2	3	3. Transferencias
b. GASTO DE CAPITAL	43	46	40	127	10	39	40	30	40	48	65	37	45	b. GASTO DE CAPITAL
1. Formación bruta de capital	43	46	40	127	10	39	40	29	40	48	64	37	45	1. Formación bruta de capital
2. Otros gastos de capital	0	0	0	0	0	0	0	0	0	0	1	0	0	2. Otros gastos de capital

1/ Información actualizada al 30 de agosto de 2017.

2/ Debido al redondeo de los datos parciales, los totales pueden diferir de la suma de las partes.

Fuente: Ministerio de Economía y Finanzas.

Elaboración: BCRP, Sucursal Cusco. Departamento de Estudios Económicos.

ANEXO 10

APURÍMAC: CRÉDITO 1/ 2/
(Saldos en millones de Soles)

ENTIDADES FINANCIERAS	2016				2017									ENTIDADES FINANCIERAS
	SET	OCT	NOV	DIC	ENE	FEB	MAR	ABR	MAY	JUN	JUL	AGO	SET	
I. BANCO DE LA NACION	60	61	61	62	63	63	64	64	65	66	66	68	69	I. BANCO DE LA NACION
II. AGROBANCO	10	11	12	13	12	12	12	11	11	11	10	9	8	II. AGROBANCO
III. BANCA MÚLTIPLE	184	189	190	193	191	193	201	206	211	213	215	217	221	III. BANCA MÚLTIPLE
IV. INSTITUCIONES NO BANCARIAS	526	530	536	544	547	557	560	566	578	577	581	590	602	IV. INSTITUCIONES NO BANCARIAS
Cajas Municipales	393	395	400	407	411	418	422	426	435	436	438	447	459	Cajas Municipales
Cajas Rurales	1	2	2	2	3	5	5	6	6	6	7	7	8	Cajas Rurales
Edpymes	0	0	0	0	0	0	0	0	0	0	0	0	0	Edpymes
Financieras	132	133	134	134	132	134	133	134	136	135	136	135	136	Financieras
TOTAL	780	791	799	812	813	824	837	848	865	866	872	884	901	TOTAL
En M/N	772	784	792	805	807	818	831	842	859	861	867	879	896	En M/N
En M/E	8	7	7	6	6	6	6	6	6	5	5	5	5	En M/E

1/ Cifras Preliminares

2/ Debido al redondeo de los datos parciales, los totales pueden diferir de la suma de las partes.

FUENTE: Superintendencia de Banca, Seguros y AFP SBS.

ELABORACION: BCRP - Sucursal Cusco. Departamento de Estudios Económicos.

ANEXO 11

APURÍMAC: DEPÓSITOS 1/ 2/

(Saldos en millones de Soles)

INSTITUCIONES	2016				2017								INSTITUCIONES	
	SET	OCT	NOV	DIC	ENE	FEB	MAR	ABR	MAY	JUN	JUL	AGO		SET
I. EMPRESAS BANCARIAS 3/	688	668	673	673	675	650	617	623	614	635	639	653	651	I. EMPRESAS BANCARIAS 3/
Depósitos a la vista	191	177	188	180	171	164	146	147	141	140	132	140	144	Depósitos a la vista
En m/n	188	173	183	176	165	159	143	144	139	137	129	136	142	En m/n
En m/e	3	4	5	4	6	5	3	3	3	3	3	4	2	En m/e
Depósitos de ahorro	276	268	261	270	278	263	251	256	248	272	273	283	278	Depósitos de ahorro
En m/n	248	241	234	243	247	231	220	226	219	243	243	254	242	En m/n
En m/e	28	27	27	27	31	32	31	30	30	29	29	29	36	En m/e
Depósitos a plazo	221	222	224	223	226	224	220	221	224	222	234	231	229	Depósitos a plazo
En m/n	217	219	220	219	222	219	216	216	219	218	226	223	221	En m/n
En m/e	3	3	4	4	4	4	4	4	5	5	8	8	8	En m/e
II. INSTITUCIONES NO BANCARIAS	185	184	190	194	200	199	201	200	206	207	213	214	219	II. INSTITUCIONES NO BANCARIAS
Depósitos a la vista	0	0	0	0	0	0	0	0	0	0	0	0	0	Depósitos a la vista
En m/n	0	0	0	0	0	0	0	0	0	0	0	0	0	En m/n
En m/e	0	0	0	0	0	0	0	0	0	0	0	0	0	En m/e
Depósitos de ahorro	97	95	95	98	101	97	97	94	97	97	101	101	103	Depósitos de ahorro
En m/n	91	89	90	93	95	92	92	89	90	92	96	96	98	En m/n
En m/e	6	5	5	5	6	6	6	5	7	5	6	5	5	En m/e
Depósitos a plazo	88	90	95	96	100	101	104	106	109	110	112	113	116	Depósitos a plazo
En m/n	82	84	88	90	94	96	99	101	104	105	106	108	111	En m/n
En m/e	6	6	6	6	6	6	5	5	6	5	5	5	5	En m/e
III. TOTAL	873	852	863	868	875	851	818	823	820	842	852	868	871	III. TOTAL
Depósitos a la vista	191	177	188	180	171	165	146	147	141	140	132	140	144	Depósitos a la vista
En m/n	188	173	183	176	165	159	143	144	139	137	129	136	142	En m/n
En m/e	3	4	5	4	6	6	3	3	3	3	3	4	2	En m/e
Depósitos de ahorro	373	363	356	368	380	361	348	350	345	369	374	384	381	Depósitos de ahorro
En m/n	339	331	324	336	343	322	311	315	308	335	339	350	340	En m/n
En m/e	34	32	32	32	37	39	37	35	36	35	35	33	40	En m/e
Depósitos a plazo	309	312	319	319	325	325	324	327	333	333	346	344	346	Depósitos a plazo
En m/n	299	303	309	310	315	315	315	317	323	323	333	331	332	En m/n
En m/e	9	9	10	9	10	10	10	10	10	10	13	14	14	En m/e

1/ Cifras Preliminares

2/ Debido al redondeo de los datos parciales, los totales pueden diferir de la suma de las partes

3/ Banca Múltiple y Banco de la Nación

FUENTE: Superintendencia de Banca, Seguros y AFP SBS.

ELABORACION: BCRP - Sucursal Cusco. Departamento de Estudios Económicos.

ANEXO 12

**APURÍMAC: CARTERA PESADA 1/
(En porcentajes)**

ENTIDADES FINANCIERAS	2016					2017								ENTIDADES FINANCIERAS
	AGO	SET	OCT	NOV	DIC	ENE	FEB	MAR	ABR	MAY	JUN	JUL	AGO	
I. BANCO DE LA NACIÓN	1,5	1,7	1,7	1,7	1,6	1,5	1,6	1,5	1,5	1,4	1,4	1,4	1,4	I. BANCO DE LA NACIÓN
II. AGROBANCO	3,5	4,6	4,5	3,6	4,0	3,6	3,6	4,6	3,9	3,9	5,1	6,4	8,8	II. AGROBANCO
III. BANCA MÚLTIPLE	2,8	2,8	2,8	2,8	4,0	4,3	4,2	3,8	3,7	4,0	3,9	4,5	3,9	III. BANCA MÚLTIPLE
IV. INSTITUCIONES NO BANCARIAS	4,3	4,2	4,4	4,5	3,8	4,2	4,2	4,3	4,3	4,4	4,6	4,5	4,3	IV. INSTITUCIONES NO BANCARIAS
Cajas Municipales	4,2	4,2	4,3	4,4	3,7	4,2	4,0	4,1	4,2	4,2	4,4	4,4	4,3	Cajas Municipales
Cajas Rurales de Ahorro y Crédito	0,0	0,0	0,0	0,0	0,0	0,1	0,9	1,9	1,6	1,6	0,0	2,8	3,5	Cajas Rurales de Ahorro y Crédito
Edpymes	13,0	17,9	17,8	17,9	13,5	12,6	17,4	25,2	34,8	47,9	47,7	37,4	37,3	Edpymes
Financieras	4,6	4,4	4,6	4,8	4,2	4,6	5,0	4,7	4,7	5,0	5,3	5,0	4,1	Financieras
TOTAL	3,6	3,6	3,7	3,8	3,7	4,0	4,0	4,0	4,0	4,0	4,2	4,3	4,0	TOTAL

1/ Cifras Preliminares.

FUENTE: Superintendencia de Banca, Seguros y AFP SBS.

ELABORACION: BCRP - Sucursal Cusco. Departamento de Estudios Económicos.

