

BANCO CENTRAL DE RESERVA DEL PERÚ
SUCURSAL CUSCO



APURÍMAC: Síntesis de Actividad Económica
Julio 2017¹

Departamento de Estudios Económicos

¹ En el presente informe participaron Víctor Chique, Vanessa Ayma y José Apaza.

ÍNDICE

	<i>Página</i>
RESUMEN EJECUTIVO	3
I. ACTIVIDAD PRODUCTIVA	5
1. Actividad Primaria	5
1.1 Sector agropecuario	5
1.2 Sector pesca	6
1.3 Sector minería	7
2. Otros indicadores sectoriales	7
2.1 Arribos a los establecimientos de hospedaje	7
II. ASPECTOS LABORALES	8
1. Empleo	8
III. SECTOR EXTERNO	9
1. Exportaciones	9
IV. CRÉDITO Y DEPÓSITOS	10
1. Crédito	10
2. Depósitos	11
V. EJECUCIÓN DEL PRESUPUESTO DE GASTOS DEL GOBIERNO GENERAL	13
1. Gasto no financiero	13
2. Gasto corriente	13
3. Gasto de capital	13
VI. ENCUESTA DE PERCEPCIÓN REGIONAL	16
VII. ANEXOS	19



RESUMEN EJECUTIVO

Principales hechos de importancia

- La producción **agropecuaria** creció 22,1 por ciento interanual en julio; al igual que, la actividad **minera** se expandió 20,8 por ciento. Por otro lado, la actividad **pesquera** disminuyó 12,6 por ciento.
- Los otros indicadores de la **actividad económica** como el crédito se expandió 15,0 por ciento, al igual que sus componentes: el crédito de consumo y el hipotecario, de igual manera hubo un crecimiento en la **inversión pública** (42,9 por ciento) y en los **arribos a los establecimientos de hospedaje** (47,8 por ciento). Por otro lado, el **empleo formal urbano** descendió 0,8 por ciento.

Actividad Primaria

- El **sector agropecuario** se expandió 22,1 por ciento interanual en julio, debido a la mayor producción agrícola. En el periodo enero - julio de 2017, la producción agropecuaria decreció 4,7 por ciento, en comparación a similar periodo de 2016.
- El **sector pesca** disminuyó 12,6 por ciento frente a julio de 2016, debido a la menor extracción de trucha (-11,0 por ciento). En el periodo enero - julio de 2017, la actividad pesquera creció 1,5 por ciento, explicado por la mayor extracción de trucha (9,2 por ciento).
- La **actividad minera** se expandió 20,8 por ciento, asociada básicamente a la mayor extracción de cobre (21,4 por ciento). En el periodo enero - julio de 2017, la actividad creció 67,0 por ciento, principalmente por la mayor extracción de cobre (69,7 por ciento por ciento).

Otros Indicadores de Actividad Económica

- El **número de arribos** a establecimientos de hospedaje creció 47,8 por ciento interanual en julio de 2017, debido a un mayor arribo de turistas nacionales y extranjeros; mientras que, durante enero – julio los arribos aumentaron 12,2 por ciento.
- El **empleo formal** en empresas de 10 a más trabajadores en la ciudad de Abancay disminuyó 0,8 por ciento interanual en julio; con ello, en el periodo enero - julio de 2017, el empleo decreció 1,4 por ciento, con relación a igual periodo del año 2016.
- El **crédito**, que asciende a S/ 872 millones, creció 15,0 por ciento, con respecto a julio de 2016, explicado por el incremento de los créditos en la banca múltiple (21,7 por ciento) y en las instituciones no bancarias (13,5 por ciento). El crédito de consumo creció 20,0 por ciento y el hipotecario 8,2 por ciento.
- Por último, la **inversión pública** alcanzó S/ 83 millones en julio, traduciéndose en un crecimiento de 42,9 por ciento interanual en términos reales, explicado por el mayor gasto en los Gobiernos Locales y Regional. Por otro lado, la inversión acumuló una disminución de 7,4 por ciento al compararlo con el periodo enero - julio de 2016.

CUADRO N° 1
OTROS INDICADORES DE ACTIVIDAD ECONÓMICA
 (Variación % respecto a similar mes del año anterior)

	Feb. 17	Mar. 17	Abr. 17	May. 17	Jun. 17	Jul. 17
Arribos a los establecimientos de hospedaje	↑ 42,6	↓ -2,1	↓ -7,8	↑ 44,5	↓ -16,5	↑ 47,8
Empleo formal urbano 1/	↑ 6,5	↓ -3,3	↓ -3,3	↓ -2,8	↓ -0,4	↓ -0,8
Crédito total 2/	↑ 13,7	↑ 14,3	↑ 14,5	↑ 15,1	↑ 14,7	↑ 15,0
Crédito de consumo 2/	↑ 15,4	↑ 15,2	↑ 16,4	↑ 18,2	↑ 18,3	↑ 20,0
Crédito hipotecario 2/	↑ 20,1	↑ 18,1	↑ 15,3	↑ 17,8	↑ 15,2	↑ 8,2
Inversión Pública 3/	↓ -21,5	↓ -27,4	↑ 63,8	↓ -50,2	↓ -12,4	↑ 42,9

1/ En empresas de 10 a más trabajadores situadas en la ciudad de Abancay.

2/ En términos nominales.

3/ En términos reales.

Fuente: MINCETUR, MTPE, SBS y MEF.



I. ACTIVIDAD PRODUCTIVA

1. Actividad Primaria

1.1 Sector agropecuario

- La actividad agropecuaria creció 22,1 por ciento interanual en julio, explicado por la mayor producción agrícola (27,1 por ciento). Mientras que, en el periodo enero - julio de 2017, la producción agropecuaria decreció 4,7 por ciento en comparación a similar periodo de 2016.
- El comportamiento positivo mensual de la producción agrícola se debió principalmente a la mayor producción orientada al mercado interno (26,1 por ciento); en este grupo es notable la mayor producción de maíz amiláceo (124,4 por ciento) y cebada grano (521,2 por ciento). De la misma manera, hubo un incremento de la producción orientada al mercado externo y agroindustria (36,4 por ciento), que se debió a una mayor producción de haba grano seco, kiwicha y quinua. En tanto que, en el periodo enero - julio de 2016, la producción agrícola disminuyó 5,3 por ciento.
- Por otra parte, en julio la producción pecuaria descendió 0,4 por ciento, obedeciendo principalmente a las menores producciones de carne de porcino (-3,3 por ciento) y carne de vacuno (-2,2 por ciento). En tanto, en el periodo enero - julio de 2017, la producción pecuaria decreció 1,4 por ciento, respecto a igual periodo de 2016, resultado de la menor producción de carne de vacuno (-1,4 por ciento).

CUADRO N° 2
SECTOR AGROPECUARIO 1/
(Miles de Toneladas)

Subsectores	Estructura		Julio				Enero - Julio			
	Porcentual	2015 2/	2016	2017	Var. %	Contribución al crecimiento 3/	2016	2017	Var. %	Contribución al crecimiento 3/
AGRÍCOLA	77,4				27,1	22,2			-5,3	-4,5
Orientada al mercado externo y agroindustria 2/	6,3				36,4	2,8			-17,1	-1,3
Haba grano seco	1,8	0,9	1,9	112,2	2,6	5,8	5,4	-8,4	-0,1	
Quinua	1,6	0,2	0,8	285,3	1,8	6,4	7,2	13,1	0,3	
Palta	1,0	0,3	0,1	-74,6	-0,7	3,5	3,5	2,4	0,0	
Amaranto - Kiwicha	0,8	0,0	0,3	9233,3	1,8	1,1	1,2	4,6	0,0	
Tara	0,4	0,7	0,3	-59,3	-1,0	3,4	0,3	-91,1	-0,8	
Maíz amarillo duro	0,3	0,4	0,1	-77,3	-0,5	3,9	1,7	-55,4	-0,4	
Anís	0,3	0,1	0,0	-90,0	-1,3	0,3	0,0	-93,7	-0,3	
Caña para alcohol	0,1	0,6	0,8	41,6	0,0	3,3	3,0	-8,6	0,0	
Orientada al mercado interno 2/	71,2				26,1	19,4			-4,2	-3,2
Papa	36,4	46,6	43,9	-5,8	-2,9	340,8	332,9	-2,3	-1,0	
Maíz amiláceo	11,0	2,3	5,2	124,4	8,1	36,9	31,7	-14,1	-1,7	
Olluco	3,1	0,7	2,8	281,4	2,4	24,6	21,3	-13,2	-0,4	
Frijol grano seco	3,0	1,1	1,2	10,8	0,6	5,9	5,3	-8,6	-0,3	
Cebada grano	1,5	0,6	3,9	521,2	4,7	7,3	9,2	26,5	0,3	
Oca	1,0	0,6	1,2	97,1	0,6	12,1	12,2	0,5	0,0	
Arveja grano verde	0,7	0,2	0,2	-11,6	0,0	3,2	2,6	-19,5	-0,1	
Haba grano verde	0,7	0,3	0,1	-54,2	-0,2	4,7	4,4	-4,6	0,0	
Zapallo	0,3	0,5	0,3	-35,5	-0,2	3,5	2,0	-41,1	-0,2	
Cebolla	0,2	0,2	0,0	-88,2	-0,3	0,9	0,4	-51,2	-0,1	
Frijol vainita	0,1	0,0	0,0	-	-	0,2	0,3	79,1	0,0	
Avena grano	0,1	0,3	0,3	2,1	0,0	1,4	0,7	-47,7	-0,1	
PECUARIO	22,6				-0,4	-0,1			-1,4	-0,2
Carne de vacuno 4/	7,7	0,4	0,4	-2,2	-0,1	2,8	2,8	-1,4	-0,1	
Leche	6,2	2,6	2,7	1,9	0,1	22,6	22,8	1,1	0,1	
Carne de porcino 4/	3,2	0,3	0,2	-3,3	-0,1	1,7	1,6	-1,8	0,0	
Carne de ovino 4/	1,9	0,1	0,1	1,9	0,0	0,6	0,6	1,2	0,0	
SECTOR AGROPECUARIO	100,0				22,1	22,1			-4,7	-4,7

1/ Cifras preliminares.

2/ A precios del 2007

3/ En base a la estructura de similar periodo 2016

4/ Peso neto

Fuente: MINAGRI

Elaboración: BCRP, Sucursal Cusco. Departamento de Estudios Económicos.



- En cuanto al avance de las siembras, correspondiente a la campaña agrícola (2016/2017), se ha instalado un total de 84 632 hectáreas, menor en 3,2 por ciento a la campaña anterior; habiendo disminuido las siembras de papa, olluco, maíz amiláceo y maíz choclo.

CUADRO N° 3
SUPERFICIE SEMBRADA 1/
(Hectáreas)

	Campaña agrícola 2/		Variación	
	2015/2016	2016/2017	Absoluta	Porcentual
CULTIVOS TRANSITORIOS	87 164	83 087	-4 077	-4,7
Maíz amiláceo	24 011	23 488	-523	-2,2
Papa	23 250	20 506	-2 744	-11,8
Cebada grano	4 805	4 461	-344	-7,2
Trigo	4 491	4 818	327	7,3
Frijol Grano Seco	4 116	4 717	601	14,6
Quínua	3 739	3 950	211	5,6
Haba grano seco	3 697	3 341	-356	-9,6
Olluco	2 888	2 241	-647	-22,4
Maíz Choclo	2 414	1 961	-453	-18,8
Maíz amarillo duro	1 931	1 759	-172	-8,9
Haba grano verde	1 541	1 323	-218	-14,1
Arveja grano seco	1 313	1 151	-162	-12,3
Oca	1 280	1 357	77	6,0
Arveja grano verde	943	984	41	4,3
Chocho o tarwi	876	778	-98	-11,2
Otros	5 869	6 252	383	6,5
CULTIVOS PERMANENTES	262	1 537	1 275	486,6
Alfalfa	129	119	-10	-7,8
Palta	46	777	731	1589,1
Ají	27	12	-15	-55,6
Fresa - frutilla	25	24	-1	-4,0
Otros	35	605	570	1628,6
Total	87 445	84 632	-2 813	-3,2

1/ Cifras preliminares.

2/ De Agosto 2016 a Julio 2017

Fuente: MINAGRI

Elaboración: BCRP, Sucursal Cusco. Departamento de Estudios Económicos.

1.2 Sector pesca

- La actividad pesquera en el mes de julio disminuyó 12,6 por ciento con respecto a similar mes del año 2016, debido a la menor extracción de trucha (-11,0 por ciento). Por otro lado, en el periodo enero - julio de 2017, la actividad pesquera creció 1,5 por ciento, por la mayor extracción de trucha (9,2 por ciento) y carpa (46,5 por ciento); a diferencia del pejerrey que descendió 36,5 por ciento.

CUADRO N° 4
SECTOR PESCA 1/
(En toneladas)

	Julio			Enero - Julio		
	2016	2017	Var.%	2016	2017	Var.%
Consumo Humano Directo						
Fresco	15	13	-13,3	94	94	0,0
SECTOR PESCA 2/			-12,6			1,5

1/ Cifras preliminares

2/ A precios de 2007

Fuente: PRODUCE - Apurímac

Elaboración: BCRP, Sucursal Cusco. Departamento de Estudios Económicos.



1.3 Sector minería

- La actividad minera se expandió 20,8 por ciento en el mes de julio, casi en su totalidad debido a la mayor extracción de cobre (21,4 por ciento) y marginalmente al incremento de la extracción de plata (101,8 por ciento); de igual forma, la extracción de oro creció 0,2 por ciento.
- En términos acumulados, en el periodo enero - julio del año 2017, la actividad minera registró un crecimiento de 67,0 por ciento, respecto a similar periodo de 2016, producto de la mayor extracción de cobre (69,7 por ciento), plata (109,5 por ciento) y oro (1,1 por ciento).

CUADRO N° 5
SECTOR MINERÍA 1/
(Variación % real respecto a similar periodo del año anterior)

Mineral	Estructura Porcentual 2015 2/	Julio			Enero - Julio				
		2016	2017	Var.% Contribución 3/	2016	2017	Var.% Contribución 3/		
Cobre (TMF)	42,1	33 834	41 061	21,4	20,8	152 417	258 700	69,7	66,9
Oro (Onzas troy)	57,2	7 447	7 462	0,2	0,0	51 960	52 540	1,1	0,0
Plata (Onzas troy)	0,7	1 833	3 697	101,8	0,0	11 188	23 438	109,5	0,0
SECTOR MINERÍA 2/	100,0			20,8	20,8			67,0	67,0

1/ Cifras preliminares.

2/ Aprecios de 2007.

3/ En base a la estructura de similar periodo de 2016.

Fuente: Ministerio de Energía y Minas.

Elaboración: BCRP, Sucursal Cusco. Departamento de Estudios Económicos.

2. Otros indicadores sectoriales

2.1 Arribos a los establecimientos de hospedaje

- Los arribos a los establecimientos de hospedaje del departamento de Apurímac alcanzó los 67 454 personas en el mes de julio, registrando un crecimiento de 47,8 por ciento con relación a similar mes de 2016. El resultado obedeció a un mayor arribo de turistas nacionales (47,4 por ciento) y extranjeros (89,9 por ciento). En el periodo enero - julio de 2017, los arribos acumularon 308 136 personas, representando un incremento de 12,2 por ciento, respecto al mismo periodo de 2016.

GRÁFICO N° 1
EVOLUCIÓN DE ARRIBOS A ESTABLECIMIENTOS DE HOSPEDAJE
(Variación %)

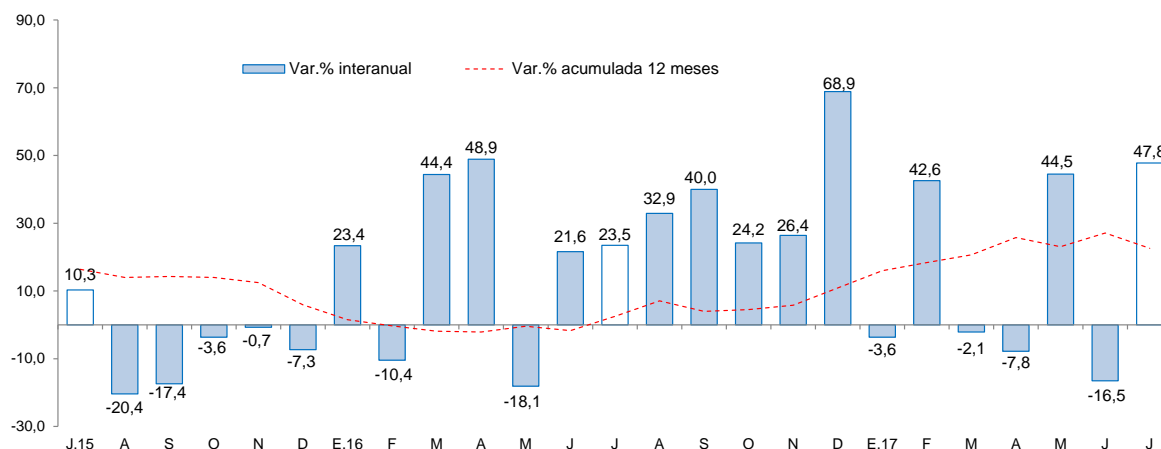

Fuente: Encuesta Mensual a Establecimientos de Hospedaje Temporal - MINCETUR.

Elaboración: BCRP, Sucursal Cusco, Departamento de Estudios Económicos.



II. ASPECTOS LABORALES

1. Empleo

- El empleo en la ciudad de Abancay, en el grupo de empresas privadas formales de 10 a más trabajadores, decreció 0,8 por ciento en julio de 2017, con respecto al mismo mes del año 2016. Esta disminución se debió a la menor demanda laboral del sector comercio (-1,7 por ciento) y el sector servicios (-1,0 por ciento); por otro lado, se observa un incremento en el sector transporte, almacenes y comunicaciones (5,0 por ciento). En el periodo enero - julio de 2017, el empleo registró una disminución de 1,4 por ciento.

CUADRO N° 6
CIUDAD DE ABANCAY: ÍNDICE MENSUAL DE EMPLEO EN EMPRESAS PRIVADAS
FORMALES DE 10 Y MÁS TRABAJADORES POR RAMA DE ACTIVIDAD ECONÓMICA 1/
 (Octubre 2010=100)

	Julio			Enero - Julio		
	2016	2017	Var.%	2016	2017	Var.%
Comercio	88,2	86,6	-1,7	89,2	87,1	-2,3
Transporte, almacenes y comunicaciones	200,0	210,0	5,0	194,3	215,7	11,0
Servicios 2/	136,4	135,0	-1,0	116,9	114,8	-1,7
Total	130,9	129,8	-0,8	114,0	112,4	-1,4

Nota: La información corresponde al primer día de cada mes.

1/ Cifras preliminares.

2/ Conformada por las subramas servicios prestados a empresas, restaurantes y hoteles, establecimientos financieros, enseñanza, servicios sociales y comunales; y electricidad, gas y agua.

Fuente: MTPE - Encuesta Nacional de Variación del Empleo (ENVME)

Elaboración: BCRP, Sucursal Cusco. Departamento de Estudios Económicos.

GRÁFICO N° 2
CIUDAD DE ABANCAY: EMPLEO FORMAL URBANO EN EMPRESAS DE 10 A MÁS TRABAJADORES
 (Variación % respecto a similar mes del año anterior)

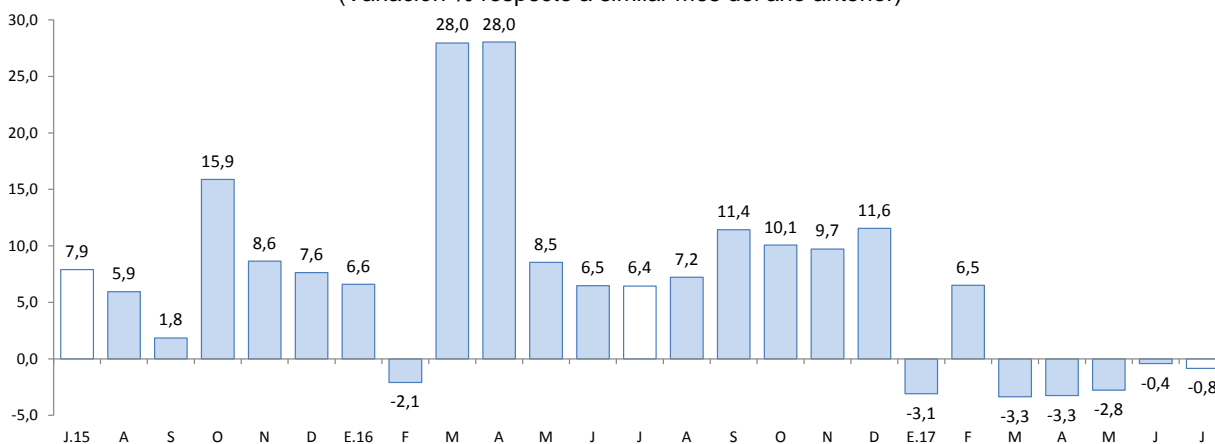

Fuente: Ministerio de Trabajo y Promoción del Empleo.

III. SECTOR EXTERNO

1. Exportaciones

- Las exportaciones del departamento de Apurímac, en el mes de julio, totalizaron US\$ 169,2 millones, cifra inferior en 6,9 por ciento al registrado en julio de 2016 (US\$ 181,8 millones), explicado principalmente por la disminución de las exportaciones de productos tradicionales.
- La disminución de las exportaciones tradicionales, se debe principalmente a la menor exportación de productos mineros (US\$ 169,0 millones), los cuales explican el 99,9 por ciento del total, específicamente cobre que representó el 90,8 por ciento del total de las exportaciones; también se tuvieron exportaciones de molibdeno por US\$ 1,4 millones. Por otro lado, en el mes de julio se registró exportaciones de productos agrícolas, específicamente de café.
- En el periodo enero - julio del año 2017, las exportaciones acumularon un valor de US\$ 1 508,5 millones, monto 2,8 veces mayor a los US\$ 540,2 millones de igual periodo de 2016. Las exportaciones tradicionales acumularon US\$ 1 503,1 millones, principalmente debido a la mayor exportación de cobre; de igual forma, se registró un incremento de las exportaciones no tradicionales (US\$ 5,2 millones).

CUADRO N° 7
EXPORTACIONES POR GRUPO DE PRODUCTOS 1/
(Valor FOB en miles de US\$)

GRUPO	Estructura % 2016	Julio		Enero - Julio	
		2016	2017	2016	2017
PRODUCTOS TRADICIONALES	99,7	181 760	169 218	540 023	1 503 091
Agrícolas	2,0	173	260	686	606
Mineros	97,7	181 587	168 958	539 337	1 502 485
PRODUCTOS NO TRADICIONALES	0,3	6	0	184	5 402
Agropecuarios	0,2	6	0	139	104
Pesqueros	0,0	0	0	0	0
Textiles	0,0	0	0	0	0
Maderas y papeles, y sus manufacturas	0,0	0	0	34	0
Químicos	0,0	0	0	0	0
Minerales no metálicos	0,0	0	0	0	0
Sidero-metalúrgico y joyería	0,0	0	0	0	5 295
Metal-mecánicos	0,1	0	0	7	3
Otros	0,0	0	0	4	0
TOTAL EXPORTACIONES	100,0	181 766	169 218	540 207	1 508 493

1/ Cifras preliminares.

Fuente: SUNAT.

Elaboración: BCRP, Sucursal Cusco. Departamento de Estudios Económicos.

- El principal destino de las exportaciones durante el periodo enero - julio de 2017 fue China, que recibió el 62,6 por ciento de los envíos. El producto exportado a ese mercado fue básicamente cobre.



IV. CRÉDITO Y DEPÓSITOS

1. Crédito

- El saldo del crédito fue de S/ 872 millones al cierre del mes de julio, mostró un crecimiento de 15,0 por ciento interanual, mayor al 11,1 por ciento de crecimiento alcanzado en igual mes del año 2016.
- El crédito en la banca múltiple, que representa el 24,6 por ciento del crédito total, aumentó 21,7 por ciento en términos nominales; y en las instituciones no bancarias, que intermediaron el 66,6 por ciento del crédito, registró un crecimiento de 13,5 por ciento interanual, asociado básicamente a las cajas municipales (15,0 por ciento).
- Por tipo de crédito, el dirigido a las empresas aumentó 13,0 por ciento; de igual forma, el destinado a las personas 18,3 por ciento, explicado por un incremento de los créditos de consumo (20,0 por ciento) e hipotecario (8,2 por ciento).
- El saldo de crédito en moneda nacional mostró una expansión de 15,5 por ciento interanual; mientras que, el crédito en moneda extranjera descendió 34,2 por ciento. Con ello la dolarización bajó de 1,1 por ciento en julio de 2016 a 0,6 por ciento en igual mes de 2017, resaltando la preferencia por los préstamos en moneda nacional.

CUADRO N° 8
CRÉDITO
(Saldos en millones de soles al cierre del mes)

	A Julio		Estruct. % 2017	Var. Nom. 2017/2016
	2016	2017		
Banco de la Nación 1/	59	66	7,6	12,0
Agrobanco 2/	10	10	1,1	-6,4
Banca múltiple	177	215	24,6	21,7
Instituciones no bancarias	512	581	66,6	13,5
Cajas Municipales	381	438	50,2	15,0
Cajas Rurales	0	7	0,8	-
Financieras	131	136	15,6	4,3
Edpymes	0	0	0,0	-38,0
TOTAL	758	872	100,0	15,0
A empresas	468	529	60,6	13,0
A personas	290	343	39,4	18,3
Consumo	248	297	34,1	20,0
Hipotecario	42	46	5,2	8,2
En M/N	750	867	99,4	15,5
En M/E	8	5	0,6	-34,2

1/ Considera sólo los créditos de consumo e hipotecario.

2/ No considera los créditos a las demás empresas del sistema financiero.

Fuente: SBS.

Elaboración: BCRP, Sucursal Cusco. Departamento de Estudios Económicos.

GRÁFICO Nº 3
EVOLUCIÓN DEL CRÉDITO
(Variación % respecto a similar mes del año anterior)

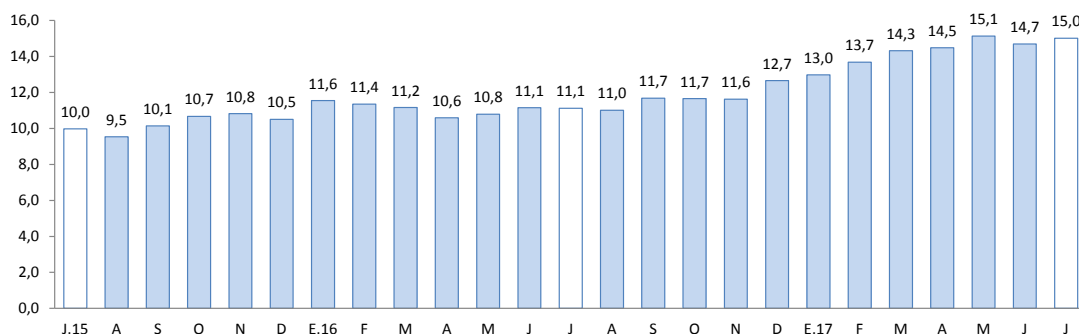

Fuente: SBS.

- La tasa de morosidad en el mes de junio del año 2017 fue de 4,2 por ciento, mayor en 0,6 de punto porcentual respecto al mismo mes de 2016. En las instituciones no bancarias, la morosidad se situó en 4,6 por ciento y en la banca múltiple en 3,9 por ciento.

GRÁFICO Nº 4
TASA DE MOROSIDAD 1/ 2/
(Porcentaje)

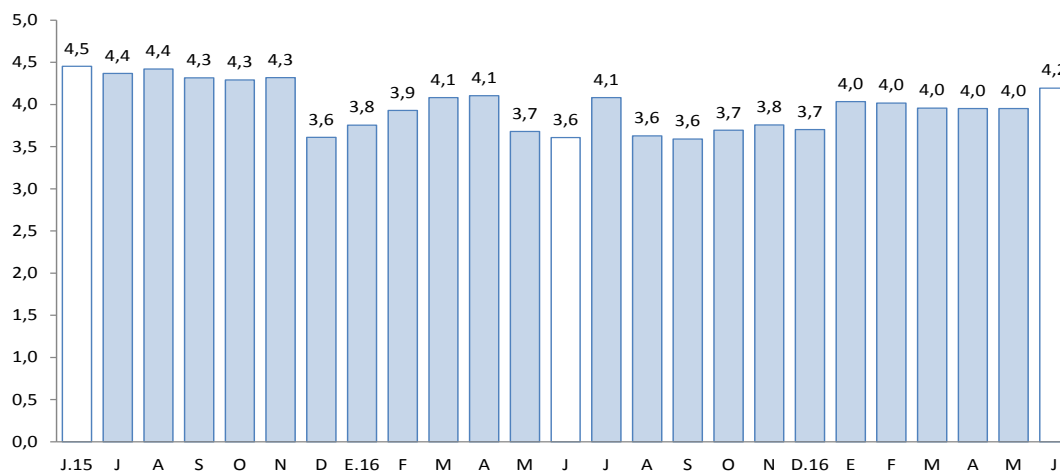

1/ Preliminar

2/ Morosidad = (créditos vencidos + créditos en cobranza judicial)/colocaciones brutas

Fuente: SBS.

2. Depósitos

- Los depósitos en el departamento de Apurímac, registraron un saldo de S/ 852 millones, menor en 1,8 por ciento interanual, además, menor al ritmo de crecimiento registrado en julio de 2016, que fue de 24,3 por ciento.
- Por tipo de depósitos, se registró menor captación de depósitos a la vista (-32,3 por ciento); mientras que, se incrementaron los depósitos a plazo (14,4 por ciento) y de ahorro (1,0 por ciento).



- Por tipo de institución, los depósitos disminuyeron en la banca múltiple (-2,8 por ciento) y en el Banco de la Nación (-17,7 por ciento); no obstante, crecieron los depósitos en las instituciones no bancarias (22,7 por ciento), destacando las captaciones de las cajas municipales (20,6 por ciento) y financieras (28,9 por ciento).
- Los depósitos en moneda nacional disminuyeron 2,6 por ciento; mientras que, en moneda extranjera, aumentaron 12,4 por ciento. La dolarización de los depósitos en el mes de julio fue de 6,0 por ciento, mayor a similar mes del año 2016 (5,3 por ciento).

**CUADRO Nº 9
DEPÓSITOS**

(Saldos en millones de soles, al cierre del mes)

	A Julio			
	2016	2017	Estruct. % 2017	Var. Nom. 2017/2016
Banco de la Nación	239	197	23,1	-17,7
Banca múltiple	455	443	51,9	-2,8
Instituciones no bancarias	174	213	25,0	22,7
Cajas Municipales	137	165	19,4	20,6
Cajas Rurales	0	1	0,1	496,8
Financieras	37	47	5,5	28,9
TOTAL	868	852	100,0	-1,8
Depósitos a la vista	195	132	15,5	-32,3
Depósitos de ahorro	370	374	43,9	1,0
Depósitos a plazo	302	346	40,6	14,4
En M/N	822	801	94,0	-2,6
En M/E	46	51	6,0	12,4

Fuente: SBS.

Elaboración: BCRP, Sucursal Cusco. Departamento de Estudios Económicos.

**GRÁFICO Nº 5
EVOLUCIÓN DE LOS DEPÓSITOS**

(Variación % respecto a similar mes del año anterior)

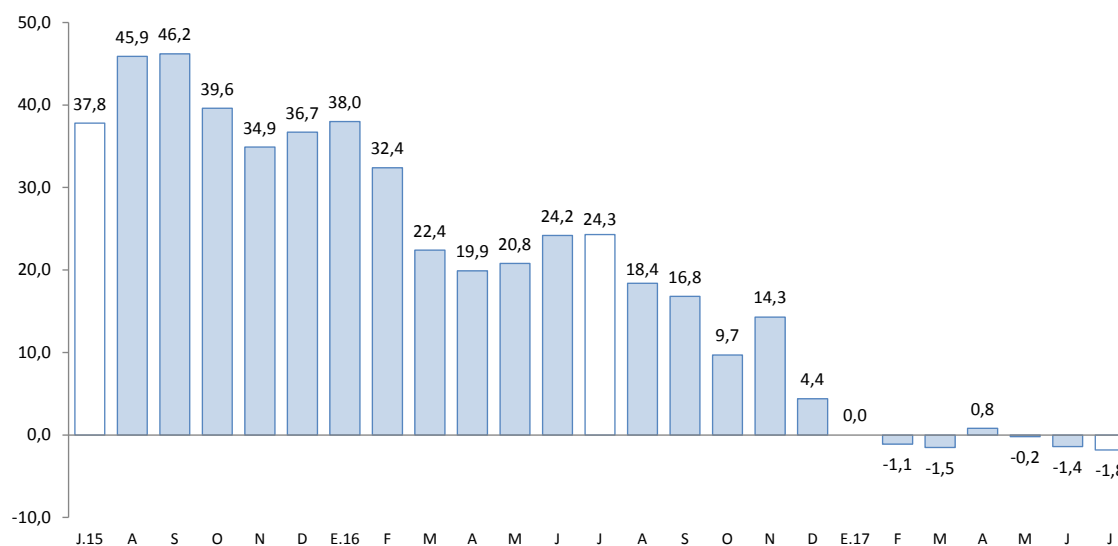

Fuente: SBS.



V. EJECUCIÓN DEL PRESUPUESTO DE GASTOS DEL GOBIERNO GENERAL

1. Gasto no financiero

- La ejecución del presupuesto de gastos del Gobierno General en Apurímac, en el mes de julio, creció 26,0 por ciento en términos reales, respecto a julio del año anterior, sustentado por los mayores Gastos de Capital (80,0 por ciento) y Gastos Corrientes (0,6 por ciento).
- En el periodo enero - julio de 2017, la ejecución del presupuesto de gastos (S/ 1 251 millones) se contrajo 2,1 por ciento en términos reales, respecto a igual periodo del año anterior, lo que se explicó básicamente por los menores Gastos Corrientes (-8,0 por ciento).

2. Gasto corriente

- El Gasto Corriente alcanzó S/ 125 millones, aumentó 0,6 por ciento en términos reales, debido a los mayores gastos en bienes y servicios (6,2 por ciento) y transferencias (3,1 por ciento).
- Durante el periodo enero - julio de 2017, el Gasto Corriente ascendió a S/ 726 millones, decreciendo 8,0 por ciento en términos reales, respecto a igual periodo del año anterior. Este comportamiento fue explicado por los menores montos destinados a bienes y servicios (-23,1 por ciento) y transferencias (-6,5 por ciento).

3. Gasto de capital

- El Gasto de Capital en Apurímac registró un incremento de 80,0 por ciento, debido a los mayores gastos del Gobierno Nacional (249,2 por ciento), Gobiernos Locales (65,9 por ciento) y Gobierno Regional (1,5 por ciento). En los primeros siete meses del año, el Gasto de Capital acumuló un total de S/ 525 millones, mayor en 7,5 por ciento en términos reales con relación a similar periodo del año 2016, explicado por los mayores gastos en el Gobierno Nacional.
- El gasto en inversión (S/ 83 millones) creció 42,9 por ciento interanual en julio. Este resultado está relacionado con una mayor inversión en los Gobiernos Locales (63,4 por ciento) y Gobierno Regional (1,5 por ciento). Por otro lado, la inversión acumulada disminuyó 7,4 por ciento al compararlo con el periodo enero - julio de 2016.
- En cuanto al avance de la inversión pública, durante el periodo enero - julio de 2017, los tres niveles de gobierno han ejecutado en conjunto el 29,9 por ciento del Presupuesto Institucional Modificado (PIM). En los Gobiernos Locales el avance fue de 32,6 por ciento; así como, en el Gobierno Regional y Gobierno Nacional el avance fue de 27,8 y 25,5 por ciento, respectivamente.

CUADRO Nº 10
EJECUCIÓN DEL PRESUPUESTO DE GASTOS DEL GOBIERNO GENERAL 1/ 2/
(Millones de soles)

	JULIO			ENERO - JULIO		
	2016	2017	Var% Real	2016	2017	Var% Real
I. GASTOS CORRIENTES	121	125	0,6	764	726	-8,0
<i>Gobierno Nacional</i>	<i>48</i>	<i>48</i>	<i>-3,1</i>	<i>362</i>	<i>296</i>	<i>-20,9</i>
<i>Gobierno Regional</i>	<i>60</i>	<i>61</i>	<i>-1,6</i>	<i>329</i>	<i>347</i>	<i>2,2</i>
<i>Gobiernos Locales</i>	<i>13</i>	<i>17</i>	<i>24,8</i>	<i>73</i>	<i>83</i>	<i>10,4</i>
Remuneraciones	58	57	-4,6	328	353	4,4
Gobierno Nacional	15	12	-24,7	78	79	-2,6
Gobierno Regional	40	41	1,0	232	256	7,0
Gobiernos Locales	3	3	29,4	17	18	1,9
Bienes y Servicios	47	51	6,2	284	226	-23,1
Gobierno Nacional	22	28	22,2	161	104	-37,4
Gobierno Regional	16	14	-18,4	75	66	-14,2
Gobiernos Locales	8	10	11,8	49	56	10,9
Transferencias 1/	16	17	3,1	151	146	-6,5
Gobierno Nacional	10	8	-24,9	123	113	-10,8
Gobierno Regional	4	5	45,2	22	24	7,4
Gobiernos Locales	2	4	73,9	7	9	28,2
II. GASTOS DE CAPITAL	57	105	80,0	472	525	7,5
<i>Gobierno Nacional</i>	<i>8</i>	<i>29</i>	<i>249,2</i>	<i>103</i>	<i>186</i>	<i>73,7</i>
<i>Gobierno Regional</i>	<i>10</i>	<i>11</i>	<i>1,5</i>	<i>77</i>	<i>68</i>	<i>-14,7</i>
<i>Gobiernos Locales</i>	<i>38</i>	<i>65</i>	<i>65,9</i>	<i>292</i>	<i>271</i>	<i>-10,1</i>
Formación bruta de capital 2/	57	83	42,9	458	438	-7,4
Gobierno Nacional	8	8	-0,8	89	102	10,7
Gobierno Regional	10	11	1,5	77	66	-16,7
Gobiernos Locales	38	64	63,4	292	270	-10,5
Otros gastos de capital 3/	0	22	-	14	87	490,6
III. GASTO NO FINANCIERO TOTAL (I+II)	177	230	26,0	1 236	1 251	-2,1
<i>Gobierno Nacional</i>	<i>56</i>	<i>77</i>	<i>33,1</i>	<i>465</i>	<i>483</i>	<i>0,1</i>
<i>Gobierno Regional</i>	<i>70</i>	<i>72</i>	<i>-1,2</i>	<i>406</i>	<i>414</i>	<i>-1,0</i>
<i>Gobiernos Locales</i>	<i>51</i>	<i>82</i>	<i>55,5</i>	<i>365</i>	<i>354</i>	<i>-6,0</i>

1/ Incluye el pago de pensiones, donaciones, transferencias y otros gastos corrientes.

2/ Considera el gasto en Defensa e Interior.

3/ Incluye donaciones y transferencias.

Fuente: MEF

Elaboración: BCRP - Sucursal Cusco. Departamento de Estudios Económicos

GRÁFICO N° 6
EVOLUCIÓN DE LA INVERSIÓN PÚBLICA
(Variación % real)

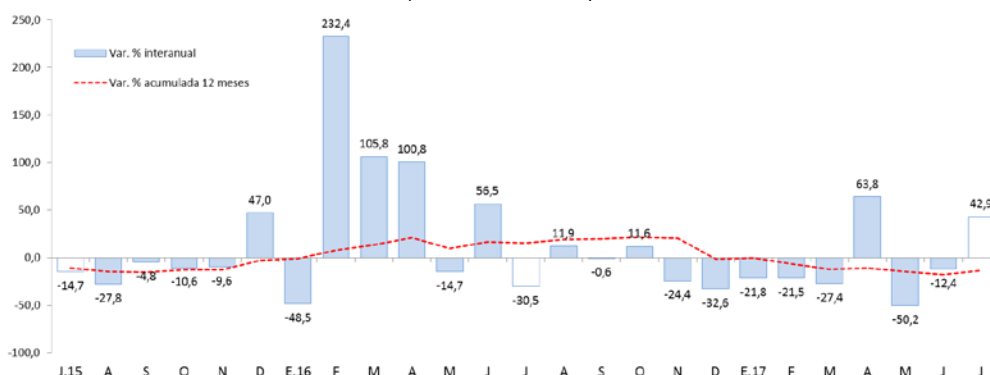

Fuente: BCRP-Departamento de Estadísticas Fiscales

- Los proyectos más importantes desarrollados por el Gobierno Nacional, en julio, fueron:
 - Rehabilitación y mejoramiento de la carretera Andahuaylas - Pampachiri - Negromayo (S/ 1,0 millón).
 - Mejoramiento de la capacidad resolutive de los servicios de salud para brindar atención integral a las mujeres (gestantes, parturientas y madres lactantes) y, de niños y niñas menores de 3 años en el departamento de Apurímac (S/ 0,6 de millón).
- Entre los principales proyectos que desarrolló el Gobierno Regional destacan:
 - Proyecto de irrigación Chumbao (S/ 0,5 de millón).
 - Mejoramiento del servicio educativo de nivel inicial en la IEI 957 Pachaconas provincia de Antabamba, IEI 1065 Pacsica, IEI 1070 Pincahuacho provincia de Aymaraes, IEI 1087 Patibambamba baja y la IEI 1100 Pichiuca provincia de Abancay (S/ 0,4 de millón).
- Por último, a nivel de los gobiernos locales, se han invertido mayores montos en:
 - Mejoramiento de los servicios educativos en siete instituciones educativas del nivel primario de siete centros poblados del distrito de Andahuaylas, provincia de Andahuaylas (S/ 6,5 millones).
 - Ampliación y mejoramiento de los sistemas de agua potable y alcantarillado de las localidades de Andahuaylas y Talavera, provincia de Andahuaylas (S/ 3,1 millones).

VI. ENCUESTA DE PERCEPCIÓN REGIONAL

- El Índice de Confianza Empresarial Regional (ICER), que mide las expectativas de los empresarios, se ubicó en 61 puntos, disminuyó 2 puntos respecto al mes anterior; y con relación a julio de 2016 también disminuyó 2 puntos.

GRÁFICA N° 7
ÍNDICE DE CONFIANZA EMPRESARIAL REGIONAL (ICER)
 (Índice de difusión en puntos)

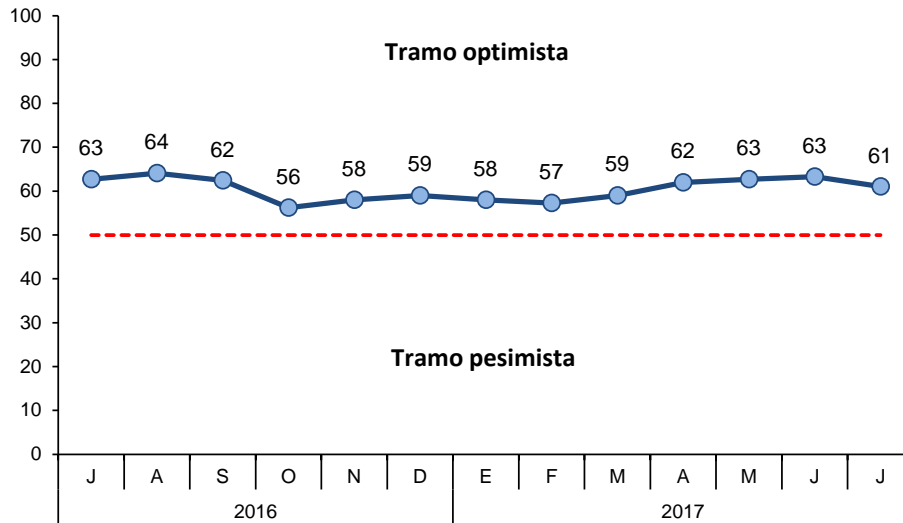

- El índice de la situación actual del negocio se ubicó en 60 puntos, disminuyendo 6 puntos respecto al mes de junio. Este resultado negativo estuvo influenciado por los constantes conflictos sociales por los que atravesó la región de Apurímac en este mes.

GRÁFICO N° 8
SITUACIÓN ACTUAL DEL NEGOCIO
 ¿Cómo considera Ud. la situación actual de su negocio?

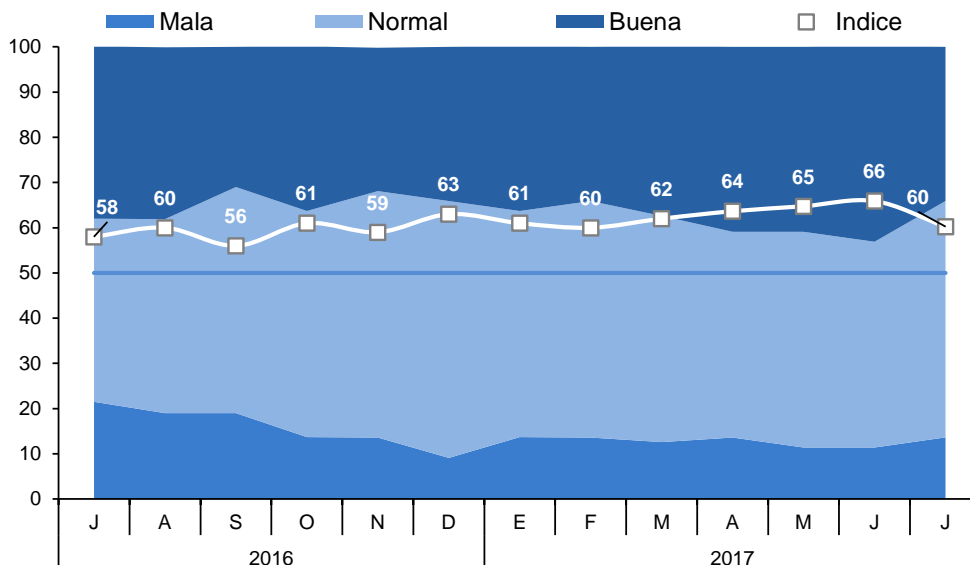

- El índice del nivel de ventas alcanzó 61 puntos, continuando en el mismo nivel respecto al mes anterior. Cabe recalcar que en el mes de julio, el 45 por ciento de los empresarios asintieron tener niveles de venta iguales a meses pasados.

GRÁFICO Nº 9
NIVEL DE VENTAS

Respecto al mes anterior. ¿Cómo considera el nivel de ventas?

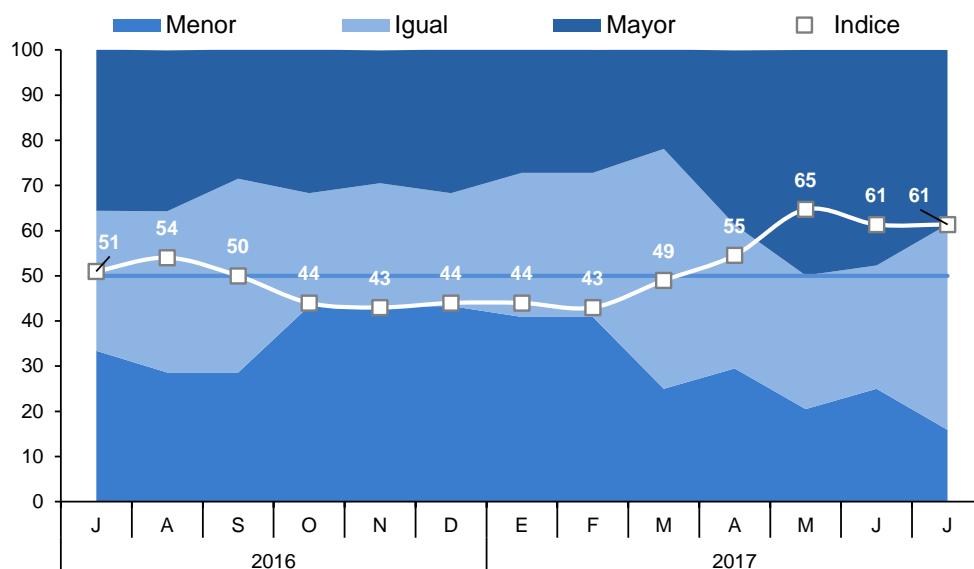

- El índice de acceso al crédito decreció 2 puntos respecto del mes de junio, destacando un menor acceso al crédito por parte de las empresas del sector manufactura. Cabe señalar que la mayoría de empresarios afirmó tener una situación normal de acceso al crédito en el mes de julio.

GRÁFICO Nº 10
SITUACIÓN DE ACCESO AL CRÉDITO DE LA EMPRESA

¿Cómo considera Ud. la actual situación de acceso al crédito de su empresa?

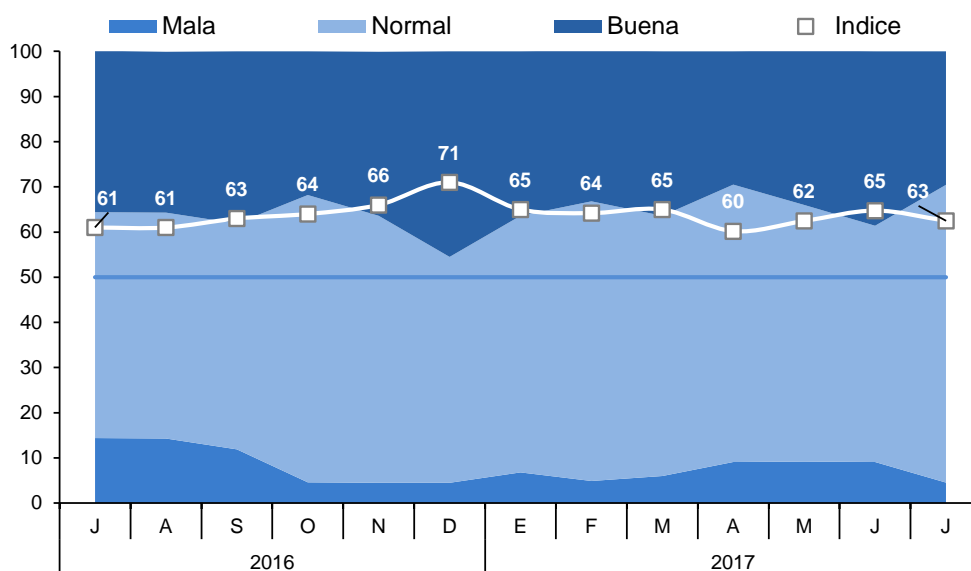

- El índice de la situación financiera de la empresa se ubicó en 60 puntos, menor en 8 puntos respecto al mes pasado, y 3 puntos menor respecto a julio de 2016. Cabe destacar que hubo una disminución en las respuestas positivas de las empresas del sector manufactura debido a que los empresarios de este sector no consideraron tener una mejora en su situación financiera.

GRÁFICO N° 11
SITUACIÓN FINANCIERA DE LA EMPRESA
 ¿Cómo considera Ud. la actual situación financiera de su empresa?

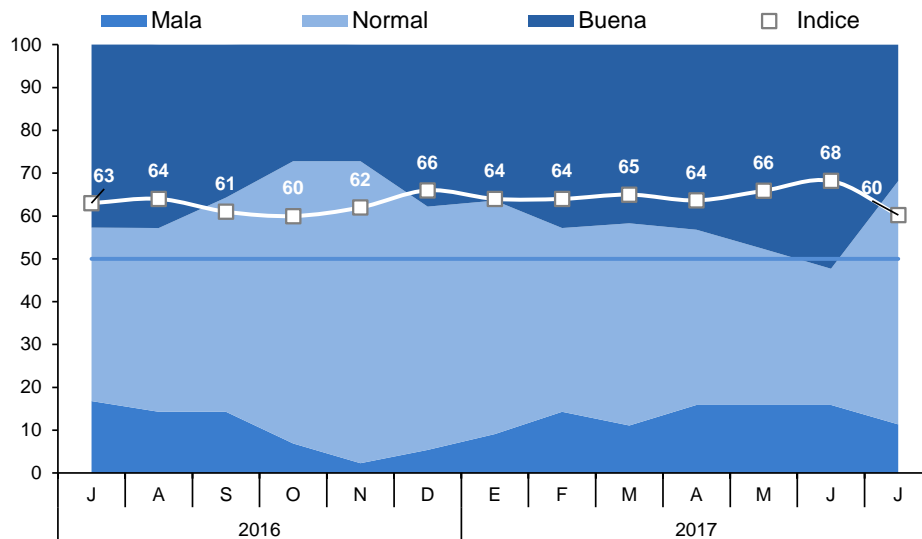

VII. ANEXOS

ANEXO 1

APURÍMAC: PRODUCCIÓN AGROPECUARIA 1/
(T.m.)

PRODUCTOS	2016						2017						PRODUCTOS	
	JUL	AGO	SET	OCT	NOV	DIC	ENE	FEB	MAR	ABR	MAY	JUN		JUL
AGRÍCOLA														AGRÍCOLA
Palta	342	65	254	15	0	0	268	853	1 098	455	478	305	87	Palta
Papa	46 635	30 278	355	1 830	6 133	8 092	10 229	13 079	9 794	28 077	116 962	110 818	43 907	Papa
Haba grano seco	880	0	26	0	0	0	0	0	58	13	1 481	1 935	1 867	Haba grano seco
Haba grano verde	264	105	160	194	87	60	551	353	399	713	1 779	530	121	Haba grano verde
Caña de azúcar	1 099	0	0	50	3	63	0	0	31	926	1 619	1 554	1 218	Caña de azúcar
Trebol	4 330	4 118	8 024	7 189	7 313	6 870	6 914	8 005	8 178	9 258	9 060	8 218	7 852	Trebol
Arveja grano verde	198	54	212	26	40	173	467	89	275	594	743	267	175	Arveja grano verde
Arveja grano seco	173	0	0	0	0	0	0	0	0	80	252	915	370	Arveja grano seco
Avena grano	291	0	0	0	0	0	0	0	0	0	95	331	297	Avena grano
Cebada grano	628	14	8	0	0	0	0	0	42	6	560	4 681	3 901	Cebada grano
Maíz amarillo duro	406	0	12	60	0	0	0	0	30	334	699	581	92	Maíz amarillo duro
Maíz amiláceo	2 296	0	0	0	0	0	0	0	235	962	11 881	13 433	5 152	Maíz amiláceo
Maíz choclo	0	0	415	1 920	230	1 273	1 184	1 972	911	4 101	8 586	237	45	Maíz choclo
Limón	4	8	9	2	14	2	17	35	68	5	2	5	9	Limón
Trigo	841	667	0	0	0	0	0	0	0	95	168	3 439	2 709	Trigo
Zapallo	465	300	179	120	155	62	130	110	268	520	388	332	300	Zapallo
Quinua	217	0	0	0	0	1	0	0	0	385	3 047	2 960	836	Quinua
Otros agrícolas														Otros agrícolas
Aguaymanto	2	2	2	0	0	0	2	5	2	1	0	2	1	Aguaymanto
Ají	0	0	0	11	0	3	8	0	0	5	5	0	4	Ají
Calabaza	10	0	0	0	0	0	0	0	89	391	563	686	348	Calabaza
Caña para alcohol	570	533	80	0	533	0	140	45	658	738	137	507	807	Caña para alcohol
Chocho o tarhui	411	184	160	258	25	25	0	0	0	4	7	116	314	Chocho o tarhui
Col o Repollo	64	12	25	19	6	6	67	66	58	20	67	22	23	Col o Repollo
Oca	589	0	0	0	0	0	0	85	294	656	5 737	4 227	1 161	Oca
Olluco	747	0	66	0	0	1 100	0	1 533	520	3 891	5 355	7 190	2 849	Olluco
Papaya	1	3	3	3	7	3	3	29	179	2	3	3	2	Papaya
Tomate	74	30	660	0	120	100	260	27	182	315	307	20	156	Tomate
Tuna	0	0	0	0	0	33	1 332	1 789	1 370	174	0	0	0	Tuna
Zanahoria	198	47	151	11	60	273	129	123	145	182	288	61	261	Zanahoria
Rye Grass	5 325	5 438	5 928	5 107	5 240	4 816	4 566	5 784	6 345	6 533	6 543	6 136	6 072	Rye Grass
Pasto sudán	57	145	45	0	0	0	60	0	65	87	63	60	300	Pasto sudán
PECUARIA														PECUARIA
Carne de Ave 2/	65	56	56	64	62	62	59	60	55	80	66	63	65	Carne de Ave 2/
Carne de Ovino 2/	83	87	78	69	75	76	81	82	83	85	85	84	85	Carne de Ovino 2/
Carne de Porcino 2/	251	251	262	248	265	274	228	224	232	237	240	238	243	Carne de Porcino 2/
Carne de Vacuno 2/	409	414	419	406	411	409	394	391	397	391	389	390	400	Carne de Vacuno 2/
Carne de Caprino 2/	15	15	14	15	15	15	17	20	20	18	16	16	15	Carne de Caprino 2/
Fibra Alpaca	0	0	0	0	2	28	10	31	23	5	1	0	0	Fibra Alpaca
Fibra Llama	0	0	0	0	2	5	7	13	3	9	1	0	0	Fibra Llama
Lana	0	0	0	0	3	11	23	70	39	20	3	0	0	Lana
Leche fresca	2 636	2 469	1 971	1 724	1 801	1 817	3 397	3 377	3 861	3 625	3 026	2 863	2 685	Leche fresca

1/ Cifras preliminares.

2/ Peso neto.

FUENTE: MINAGRI - Apurímac.

Elaboración: BCRP, Sucursal Cusco. Departamento de Estudios Económicos.



ANEXO 2

**APURÍMAC: PRODUCCIÓN PESQUERA 1/
(T.m.)**

	2016						2017							
	JUL	AGO	SET	OCT	NOV	DIC	ENE	FEB	MAR	ABR	MAY	JUN	JUL	
CHD 2/	15	15	13	11	11	13	15	13	14	14	11	13	13	CHD 2/
1. Fresco	15	15	13	11	11	13	15	13	14	14	11	13	13	1. Fresco

1/ Cifras Preliminares.

2/ Consumo Humano Directo.

FUENTE: PRODUCE - Apurímac.

Elaboración: BCRP, Sucursal Cusco. Departamento de Estudios Económicos.

ANEXO 3

APURÍMAC: PRODUCCIÓN MINERA 1/

	2016						2017							
	JUL	AGO	SET	OCT	NOV	DIC	ENE	FEB	MAR	ABR	MAY	JUN	JUL	
MINERÍA METÁLICA 2/														MINERÍA METÁLICA 2/
Cobre (TMF)	33 834	34 983	37 444	41 333	34 233	28 959	39 072	34 572	36 899	37 494	32 293	37 309	41 061	Cobre (TMF)
Oro (Onzas troy)	7 447	7 618	7 482	7 161	3 786	7 113	6 082	8 321	7 207	7 870	7 758	7 839	7 462	Oro (Onzas troy)
Plata (Onzas troy)	1 833	1 640	1 768	1 929	2 251	2 379	2 251	3 086	3 151	3 697	3 665	3 890	3 697	Plata (Onzas troy)

1/ Cifras preliminares

2/ Contenido fino

Fuente: MINEM

Elaboración: BCRP. Sucursal Cusco. Departamento de Estudios Económicos

ANEXO 4

APURÍMAC: EXPORTACIONES POR GRUPO DE PRODUCTOS 1/

(Valores FOB en Miles de US\$)

GRUPO	2016						2017							GRUPO
	JUL	AGO	SET	OCT	NOV	DIC	ENE	FEB	MAR	ABR	MAY	JUN	JUL	
Productos Tradicionales	181 760	73 386	124 101	221 797	239 781	277 511	241 881	276 168	222 969	137 504	239 347	216 004	169 218	Productos Tradicionales
Agrícolas	173	260	546	110	609	205	0	0	0	0	173	173	260	Agrícolas
Mineros	181 587	73 126	123 555	221 687	239 172	277 306	241 881	276 168	222 969	137 504	239 174	215 831	168 958	Mineros
Productos no Tradicionales	6	0	58	6	0	0	28	0	0	5 295	34	45	0	Productos no Tradicionales
Agropecuarios	6	0	0	0	0	0	25	0	0	0	34	45	0	Agropecuarios
Pesqueros	0	0	0	0	0	0	0	0	0	0	0	0	0	Pesqueros
Textiles	0	0	53	6	0	0	0	0	0	0	0	0	0	Textiles
Maderas y papeles, y sus manufacturas	0	0	0	0	0	0	0	0	0	0	0	0	0	Maderas y papeles, y sus manufacturas
Químicos	0	0	3	0	0	0	0	0	0	0	0	0	0	Químicos
Minerales no metálicos	0	0	0	0	0	0	0	0	0	0	0	0	0	Minerales no metálicos
Sidero-metalúrgico y joyería	0	0	0	0	0	0	0	0	0	5 295	0	0	0	Sidero-metalúrgico y joyería
Metal-mecánicos	0	0	2	0	0	0	3	0	0	0	0	0	0	Metal-mecánicos
Otros	0	0	0	0	0	0	0	0	0	0	0	0	0	Otros
TOTAL EXPORTACIONES	181 766	73 386	124 159	221 803	239 781	277 511	241 909	276 168	222 969	142 799	239 381	216 049	169 218	TOTAL EXPORTACIONES

1/ Cifras preliminares.

FUENTE : SUNAT.

ELABORACIÓN: BCRP, Sucursal Cusco. Departamento de Estudios Económicos.



ANEXO 5

APURÍMAC: EXPORTACIONES POR GRUPO DE PRODUCTOS 1/
(Valores FOB en Miles de US\$)

GRUPO	2016						2017						GRUPO	
	JUL	AGO	SET	OCT	NOV	DIC	ENE	FEB	MAR	ABR	MAY	JUN		JUL
PRODUCTOS TRADICIONALES	181 760	73 386	124 101	221 797	239 781	277 511	241 881	276 168	222 969	137 504	239 347	216 004	169 218	PRODUCTOS TRADICIONALES
Agrícolas	173	260	546	110	609	205	0	0	0	0	173	173	260	Agrícolas
Café	173	260	546	110	609	205	0	0	0	0	173	173	260	Café
Mineros	181 587	73 126	123 555	221 687	239 172	277 306	241 881	276 168	222 969	137 504	239 174	215 831	168 958	Mineros
Cobre	177 705	69 120	119 177	214 003	238 280	277 306	241 881	273 723	219 656	127 808	231 609	208 349	153 583	Cobre
Oro	0	0	0	4 070	0	0	0	0	0	7 819	3 833	0	8 000	Oro
Zinc	0	0	0	0	0	0	0	0	0	0	0	0	0	Zinc
Plata	3 882	4 006	4 378	3 614	892	0	0	2 445	3 313	1 877	3 732	4 951	5 934	Plata
Plomo	0	0	0	0	0	0	0	0	0	0	0	0	0	Cátodos de cátodos de cobre
Estaño	0	0	0	0	0	0	0	0	0	0	0	0	0	Estaño
Cátodos de cátodos de cobre	0	0	0	0	0	0	0	0	0	0	0	0	0	Cátodos de cátodos de cobre
Demás minerales	0	0	0	0	0	0	0	0	0	0	0	2 531	1 441	Demás minerales
PRODUCTOS NO TRADICIONALES	6	0	58	6	0	0	28	0	0	5 295	34	45	0	PRODUCTOS NO TRADICIONALES
Agropecuario	6	0	0	0	0	0	25	0	0	0	34	45	0	Agropecuario
Cebollas y chalotes	0	0	0	0	0	0	0	0	0	0	0	0	0	Cebollas y chalotes
Espárragos	0	0	0	0	0	0	0	0	0	0	0	40	0	Espárragos
Los demás frijoles	0	0	0	0	0	0	0	0	0	0	0	0	0	Los demás frijoles
Haba, Haba caballar	0	0	0	0	0	0	0	0	0	0	0	0	0	Haba, Haba caballar
Demás hortalizas	0	0	0	0	0	0	0	0	0	0	0	0	0	Demás hortalizas
Quinua	6	0	0	0	0	0	0	0	0	0	0	0	0	Quinua
Tara	0	0	0	0	0	0	0	0	0	0	0	0	0	Tara
Resto	0	0	0	0	0	0	25	0	0	0	34	5	0	Resto
Pesqueros	0	0	0	0	0	0	0	0	0	0	0	0	0	Pesqueros
Textiles	0	0	53	6	0	0	0	0	0	0	0	0	0	Textiles
Los demás suéteres de pelo fino	0	0	0	0	6	0	0	0	0	0	0	0	0	Los demás suéteres de pelo fino
Los demás suéteres de lana	0	0	0	0	0	0	0	0	0	0	0	0	0	Los demás suéteres de lana
Chales, pañuelos de cuello, y artículos similares	0	0	0	0	0	0	0	0	0	0	0	0	0	Chales, pañuelos de cuello, y artículos similares
Demás pelo fino de vicuña	0	0	53	0	0	0	0	0	0	0	0	0	0	Demás pelo fino de vicuña
Resto	0	0	0	0	0	0	0	0	0	0	0	0	0	Resto
Maderas y papeles, y sus manufacturas	0	0	0	0	0	0	0	0	0	0	0	0	0	Maderas y papeles, y sus manufacturas
Marcos de madera para cuadros	0	0	0	0	0	0	0	0	0	0	0	0	0	Marcos de madera para cuadros
Resto	0	0	0	0	0	0	0	0	0	0	0	0	0	Resto
Químicos	0	0	3	0	0	0	0	0	0	0	0	0	0	Químicos
Materias colorantes de origen vegetal de achiote	0	0	0	0	0	0	0	0	0	0	0	0	0	Materias colorantes de origen vegetal de achiote
Resto	0	0	3	0	0	0	0	0	0	0	0	0	0	Resto
Minerales no metálicos	0	0	0	0	0	0	0	0	0	0	0	0	0	Minerales no metálicos
Los demás placas y baldo de cerámica	0	0	0	0	0	0	0	0	0	0	0	0	0	Los demás placas y baldo de cerámica
Las demás estatuillas para adornos de cerámica	0	0	0	0	0	0	0	0	0	0	0	0	0	Las demás estatuillas para adornos de cerámica
Las demás manufacturas de cerámica	0	0	0	0	0	0	0	0	0	0	0	0	0	Las demás manufacturas de cerámica
Resto	0	0	0	0	0	0	0	0	0	0	0	0	0	Resto
Sidero-metalúrgicos y joyería	0	0	0	0	0	0	0	0	0	5 295	0	0	0	Sidero-metalúrgicos y joyería
Las demás bisuterías	0	0	0	0	0	0	0	0	0	0	0	0	0	Las demás bisuterías
Las demás bisuterías de metales comunes	0	0	0	0	0	0	0	0	0	0	0	0	0	Las demás bisuterías de metales comunes
Resto	0	0	0	0	0	0	0	0	0	5 295	0	0	0	Resto
Metal-mecánicos	0	0	2	0	0	0	3	0	0	0	0	0	0	Metal-mecánicos
Las demás máquinas y aparatos de elevación	0	0	0	0	0	0	0	0	0	0	0	0	0	Las demás máquinas y aparatos de elevación
Topadoras frontales y topadoras angulares de orugas	0	0	0	0	0	0	0	0	0	0	0	0	0	Topadoras frontales y topadoras angulares de orugas
Máquinas cuya superestructura pueden girar 360°	0	0	0	0	0	0	0	0	0	0	0	0	0	Máquinas cuya superestructura pueden girar 360°
Los demás máquinas y aparatos autopropulsados sobre neumáticos	0	0	0	0	0	0	0	0	0	0	0	0	0	Los demás máquinas y aparatos autopropulsados sobre neumáticos
Las demás palas mecánicas, excavadoras, cargadoras y palas cargadoras	0	0	0	0	0	0	0	0	0	0	0	0	0	Las demás palas mecánicas, excavadoras, cargadoras y palas cargadoras
Cargadoras y palas cargadoras de carga frontal	0	0	0	0	0	0	0	0	0	0	0	0	0	Cargadoras y palas cargadoras de carga frontal
Demás vehículos automóviles para usos especiales	0	0	0	0	0	0	0	0	0	0	0	0	0	Demás vehículos automóviles para usos especiales
Vehículos Diesel para transporte de mercancías con cargas superiores a 20 T	0	0	0	0	0	0	0	0	0	0	0	0	0	Vehículos Diesel para transporte de mercancías con cargas superiores a 20 T
Vehículos Diesel para transporte de mercancías con cargas, entre 5T y 20 T	0	0	0	0	0	0	0	0	0	0	0	0	0	Vehículos Diesel para transporte de mercancías con cargas, entre 5T y 20 T
Resto	0	0	2	0	0	0	3	0	0	0	0	0	0	Resto
Otros	0	0	0	0	0	0	0	0	0	0	0	0	0	Otros
Los demás sombreros y demás tocados	0	0	0	0	0	0	0	0	0	0	0	0	0	Los demás sombreros y demás tocados
Juguetes que representen animales y otros	0	0	0	0	0	0	0	0	0	0	0	0	0	Juguetes que representen animales y otros
Los demás calzados	0	0	0	0	0	0	0	0	0	0	0	0	0	Los demás calzados
Resto	0	0	0	0	0	0	0	0	0	0	0	0	0	Resto
TOTAL EXPORTACIONES	181 766	73 386	124 159	221 803	239 781	277 511	241 909	276 168	222 969	142 799	239 381	216 049	169 218	TOTAL EXPORTACIONES

1/ Cifras preliminares.

Fuente: SUNAT.

Elaboración: BCRP, Sucursal Cusco, Departamento de Estudios Económicos.



ANEXO 6

APURÍMAC: INGRESOS CORRIENTES DEL GOBIERNO CENTRAL 1/
(Millones de soles)

	2016						2017							
	JUL	AGO	SET	OCT	NOV	DIC	ENE	FEB	MAR	ABR	MAY	JUN	JUL	
I. INGRESOS TRIBUTARIOS	6	7	6	6	7	7	7	6	5	5	6	5	5	I. INGRESOS TRIBUTARIOS
1. Impuestos a los Ingresos	3	4	3	3	4	4	4	3	3	3	3	2	2	1. Impuestos a los Ingresos
- Personas Naturales	1	1	1	1	1	1	1	1	1	1	1	1	1	- Personas Naturales
- Personas Jurídicas	2	3	2	3	2	3	3	3	1	1	1	1	1	- Personas Jurídicas
- Regularización	0	0	0	0	0	0	0	0	1	1	0	0	0	- Regularización
2. Impuestos a la Importación	0	0	0	0	0	0	0	0	0	0	0	0	0	2. Impuestos a la Importación
3. Impuestos General a las Ventas	2	3	2	2	2	2	3	2	2	2	2	2	2	3. Impuestos General a las Ventas
- Operaciones Internas	2	3	2	2	2	2	3	2	2	2	2	2	2	- Operaciones Internas
- Operaciones Externas	0	0	0	0	0	0	0	0	0	0	0	0	0	- Operaciones Externas
4. Impuestos Selectivo al Consumo	0	0	0	0	0	0	0	0	0	0	0	0	0	4. Impuestos Selectivo al Consumo
5. Otros Ingresos Tributarios	1	1	1	1	1	1	0	0	0	1	1	1	1	5. Otros Ingresos Tributarios
II. INGRESOS NO TRIBUTARIOS	0	0	1	1	0	0	1	0	1	0	0	0	0	II. INGRESOS NO TRIBUTARIOS
INGRESOS CORRIENTES (I+II)	6	8	7	7	7	7	8	6	6	5	6	5	6	INGRESOS CORRIENTES (I+II)

1/ Debido al redondeo de los datos parciales, los totales pueden diferir de la suma de las partes

Fuente: SUNAT

ELABORACIÓN: BCRP. Sucursal Cusco. Departamento de Estudios Económicos.



ANEXO 7

APURÍMAC: EJECUCIÓN DEL PRESUPUESTO DE GASTOS DEL GOBIERNO NACIONAL 1/ 2/
(Millones de soles)

	2016						2017							
	JUL	AGO	SEP	OCT	NOV	DIC	ENE	FEB	MAR	ABR	MAY	JUN		JUL
GASTOS NO FINANCIEROS	56	70	33	91	44	93	18	49	64	192	35	48	77	GASTOS NO FINANCIEROS
a. GASTOS CORRIENTES	48	59	24	82	30	58	18	47	52	55	33	45	48	a. GASTOS CORRIENTES
1. Remuneraciones	15	10	10	10	11	13	12	11	12	11	10	11	12	1. Remuneraciones
2. Bienes y servicios	22	11	7	46	11	20	5	21	11	21	10	8	28	2. Bienes y servicios
3. Transferencias	10	38	7	25	8	25	1	15	29	22	12	26	8	3. Transferencias
b. GASTO DE CAPITAL	8	11	9	9	14	35	1	2	12	137	2	3	29	b. GASTO DE CAPITAL
1. Formación bruta de capital	8	11	7	11	14	33	1	2	12	74	2	3	8	1. Formación bruta de capital
2. Otros gastos de capital	0	0	2	-2	0	2	0	0	0	63	0	0	21	2. Otros gastos de capital

1/ Información actualizada al 31 de julio de 2017.

2/ Debido al redondeo de los datos parciales, los totales pueden diferir de la suma de las partes.

Fuente: Ministerio de Economía y Finanzas.

Elaboración: BCRP, Sucursal Cusco. Departamento de Estudios Económicos.

ANEXO 8

APURÍMAC: EJECUCIÓN DEL PRESUPUESTO DE GASTOS DEL GOBIERNO REGIONAL 1/ 2/
(Millones de soles)

	2016						2017							
	JUL	AGO	SEP	OCT	NOV	DIC	ENE	FEB	MAR	ABR	MAY	JUN	JUL	
GASTOS NO FINANCIEROS	70	63	64	63	70	131	46	53	54	60	66	65	72	GASTOS NO FINANCIEROS
a. GASTOS CORRIENTES	60	51	49	50	54	98	45	44	46	49	52	50	61	a. GASTOS CORRIENTES
1. Remuneraciones	40	34	33	34	38	53	37	35	34	36	37	36	41	1. Remuneraciones
2. Bienes y servicios	16	11	13	13	13	37	4	7	9	10	12	10	14	2. Bienes y servicios
3. Transferencias	4	6	3	3	3	8	4	3	3	3	3	4	5	3. Transferencias
b. GASTO DE CAPITAL	10	12	15	14	16	34	0	8	8	11	15	15	11	b. GASTO DE CAPITAL
1. Formación bruta de capital	10	12	15	14	16	33	0	8	8	11	13	14	11	1. Formación bruta de capital
2. Otros gastos de capital	0	0	0	0	0	0	0	0	0	0	1	1	0	2. Otros gastos de capital

1/ Información actualizada al 31 de julio de 2017.

2/ Debido al redondeo de los datos parciales, los totales pueden diferir de la suma de las partes.

Fuente: Ministerio de Economía y Finanzas.

Elaboración: BCRP, Sucursal Cusco. Departamento de Estudios Económicos.

ANEXO 9

APURÍMAC: EJECUCIÓN DEL PRESUPUESTO DE GASTOS DE LOS GOBIERNO LOCALES 1/ 2/
(Millones de soles)

	2016						2016							
	JUL	AGO	SEP	OCT	NOV		ENE	FEB	MAR	ABR	MAY	JUN		JUL
GASTOS NO FINANCIEROS	51	51	56	59	51	152	15	49	54	42	52	60	82	GASTOS NO FINANCIEROS
a. GASTOS CORRIENTES	13	11	12	13	12	25	6	10	14	12	12	12	17	a. GASTOS CORRIENTES
1. Remuneraciones	3	2	2	3	2	3	2	3	3	3	2	2	3	1. Remuneraciones
2. Bienes y servicios	8	6	8	7	7	15	3	7	10	8	9	8	10	2. Bienes y servicios
3. Transferencias	2	2	2	3	2	7	0	1	1	1	1	1	4	3. Transferencias
b. GASTO DE CAPITAL	38	40	43	46	40	127	10	39	40	30	40	48	65	b. GASTO DE CAPITAL
1. Formación bruta de capital	38	40	43	46	40	127	10	39	40	29	40	48	64	1. Formación bruta de capital
2. Otros gastos de capital	0	0	0	0	0	0	0	0	0	0	0	0	1	2. Otros gastos de capital

1/ Información actualizada al 31 de julio de 2017.

2/ Debido al redondeo de los datos parciales, los totales pueden diferir de la suma de las partes.

Fuente: Ministerio de Economía y Finanzas.

Elaboración: BCRP, Sucursal Cusco. Departamento de Estudios Económicos.

ANEXO 10

APURÍMAC: CRÉDITO 1/ 2/
(Saldos en millones de Soles)

ENTIDADES FINANCIERAS	2016						2017							ENTIDADES FINANCIERAS
	JUL	AGO	SET	OCT	NOV	DIC	ENE	FEB	MAR	ABR	MAY	JUN	JUL	
I. BANCO DE LA NACION	59	60	60	61	61	62	63	63	64	64	65	66	66	I. BANCO DE LA NACION
II. AGROBANCO	10	10	10	11	12	13	12	12	12	11	11	11	10	II. AGROBANCO
III. BANCA MÚLTIPLE	177	179	184	189	190	193	191	193	201	206	211	213	215	III. BANCA MÚLTIPLE
IV. INSTITUCIONES NO BANCARIAS	512	518	526	530	536	544	547	557	560	566	578	577	581	IV. INSTITUCIONES NO BANCARIAS
Cajas Municipales	381	387	393	395	400	407	411	418	422	426	435	436	438	Cajas Municipales
Cajas Rurales	0	1	1	2	2	2	3	5	5	6	6	6	7	Cajas Rurales
Edpymes	0	0	0	0	0	0	0	0	0	0	0	0	0	Edpymes
Financieras	131	130	132	133	134	134	132	134	133	134	136	135	136	Financieras
TOTAL	758	767	780	791	799	812	813	824	837	848	865	866	872	TOTAL
En M/N	750	759	772	784	792	805	807	818	831	842	859	861	867	En M/N
En M/E	8	8	8	7	7	6	6	6	6	6	6	5	5	En M/E

1/ Cifras Preliminares

2/ Debido al redondeo de los datos parciales, los totales pueden diferir de la suma de las partes.

FUENTE: Superintendencia de Banca, Seguros y AFP SBS.

ELABORACION: BCRP - Sucursal Cusco. Departamento de Estudios Económicos.

ANEXO 11

APURÍMAC: DEPÓSITOS 1/ 2/
(Saldos en millones de Soles)

INSTITUCIONES	2016						2017							INSTITUCIONES
	JUL	AGO	SET	OCT	NOV	DIC	ENE	FEB	MAR	ABR	MAY	JUN	JUL	
I. EMPRESAS BANCARIAS 3/	694	694	688	668	673	673	675	650	617	623	614	635	639	I. EMPRESAS BANCARIAS 3/
Depósitos a la vista	195	199	191	177	188	180	171	164	146	147	141	140	132	Depósitos a la vista
En m/n	192	195	188	173	183	176	165	159	143	144	139	137	129	En m/n
En m/e	3	3	3	4	5	4	6	5	3	3	3	3	3	En m/e
Depósitos de ahorro	280	275	276	268	261	270	278	263	251	256	248	272	273	Depósitos de ahorro
En m/n	253	247	248	241	234	243	247	231	220	226	219	243	243	En m/n
En m/e	27	28	28	27	27	27	31	32	31	30	30	29	29	En m/e
Depósitos a plazo	219	220	221	222	224	223	226	224	220	221	224	222	234	Depósitos a plazo
En m/n	216	216	217	219	220	219	222	219	216	216	219	218	226	En m/n
En m/e	3	3	3	3	4	4	4	4	4	4	5	5	8	En m/e
II. INSTITUCIONES NO BANCARIAS	174	177	185	184	190	194	200	199	201	200	206	207	213	II. INSTITUCIONES NO BANCARIAS
Depósitos a la vista	0	0	0	0	0	0	0	0	0	0	0	0	0	Depósitos a la vista
En m/n	0	0	0	0	0	0	0	0	0	0	0	0	0	En m/n
En m/e	0	0	0	0	0	0	0	0	0	0	0	0	0	En m/e
Depósitos de ahorro	90	91	97	95	95	98	101	97	97	94	97	97	101	Depósitos de ahorro
En m/n	85	86	91	89	90	93	95	92	92	89	90	92	96	En m/n
En m/e	5	5	6	5	5	5	6	6	6	5	7	5	6	En m/e
Depósitos a plazo	83	86	88	90	95	96	100	101	104	106	109	110	112	Depósitos a plazo
En m/n	77	80	82	84	88	90	94	96	99	101	104	105	106	En m/n
En m/e	6	6	6	6	6	6	6	6	5	5	6	5	5	En m/e
III. TOTAL	868	871	873	852	863	868	875	851	818	823	820	842	852	III. TOTAL
Depósitos a la vista	195	199	191	177	188	180	171	165	146	147	141	140	132	Depósitos a la vista
En m/n	192	195	188	173	183	176	165	159	143	144	139	137	129	En m/n
En m/e	3	3	3	4	5	4	6	6	3	3	3	3	3	En m/e
Depósitos de ahorro	370	366	373	363	356	368	380	361	348	350	345	369	374	Depósitos de ahorro
En m/n	338	333	339	331	324	336	343	322	311	315	308	335	339	En m/n
En m/e	33	33	34	32	32	32	37	39	37	35	36	35	35	En m/e
Depósitos a plazo	302	305	309	312	319	319	325	325	324	327	333	333	346	Depósitos a plazo
En m/n	293	296	299	303	309	310	315	315	315	317	323	323	333	En m/n
En m/e	10	9	9	9	10	9	10	10	10	10	10	10	13	En m/e

1/ Cifras Preliminares

2/ Debido al redondeo de los datos parciales, los totales pueden diferir de la suma de las partes

3/ Banca Múltiple y Banco de la Nación

FUENTE: Superintendencia de Banca, Seguros y AFP SBS.

ELABORACION: BCRP - Sucursal Cusco. Departamento de Estudios Económicos.



ANEXO 12

**APURÍMAC: CARTERA PESADA 1/
(En porcentajes)**

ENTIDADES FINANCIERAS	2016							2017						ENTIDADES FINANCIERAS
	JUN	JUL	AGO	SET	OCT	NOV	DIC	ENE	FEB	MAR	ABR	MAY	JUN	
I. BANCO DE LA NACIÓN	1,6	1,6	1,5	1,7	1,7	1,7	1,6	1,5	1,6	1,5	1,5	1,4	1,4	I. BANCO DE LA NACIÓN
II. AGROBANCO	3,1	3,2	3,5	4,6	4,5	3,6	4,0	3,6	3,6	4,6	3,9	3,9	5,1	II. AGROBANCO
III. BANCA MÚLTIPLE	2,7	4,1	2,8	2,8	2,8	2,8	4,0	4,3	4,2	3,8	3,7	4,0	3,9	III. BANCA MÚLTIPLE
IV. INSTITUCIONES NO BANCARIAS	4,3	4,4	4,3	4,2	4,4	4,5	3,8	4,2	4,2	4,3	4,3	4,4	4,6	IV. INSTITUCIONES NO BANCARIAS
Cajas Municipales	4,0	4,2	4,2	4,2	4,3	4,4	3,7	4,2	4,0	4,1	4,2	4,2	4,4	Cajas Municipales
Cajas Rurales de Ahorro y Crédito	0,0	0,0	0,0	0,0	0,0	0,0	0,0	0,1	0,9	1,9	1,6	1,6	0,0	Cajas Rurales de Ahorro y Crédito
Edpymes	9,8	11,9	13,0	17,9	17,8	17,9	13,5	12,6	17,4	25,2	34,8	47,9	47,7	Edpymes
Financieras	5,2	4,8	4,6	4,4	4,6	4,8	4,2	4,6	5,0	4,7	4,7	5,0	5,3	Financieras
TOTAL	3,6	4,1	3,6	3,6	3,7	3,8	3,7	4,0	4,0	4,0	4,0	4,0	4,2	TOTAL

1/ Cifras Preliminares.

FUENTE: Superintendencia de Banca, Seguros y AFP SBS.

ELABORACION: BCRP - Sucursal Cusco. Departamento de Estudios Económicos.

