

BANCO CENTRAL DE RESERVA DEL PERÚ
SUCURSAL CUSCO



APURÍMAC: Síntesis de Actividad Económica
Junio 2017¹

Departamento de Estudios Económicos

¹ En el presente informe participaron Víctor Chique, José Apaza y Vanessa Ayma.

ÍNDICE

	<i>Página</i>
RESUMEN EJECUTIVO	3
I. ACTIVIDAD PRODUCTIVA	5
1. Actividad Primaria	5
1.1 Sector agropecuario	5
1.2 Sector pesca	6
1.3 Sector minería	7
2. Otros indicadores sectoriales	7
2.1 Arribos a los establecimientos de hospedaje	7
II. ASPECTOS LABORALES	8
1. Empleo	8
III. SECTOR EXTERNO	9
1. Exportaciones	9
IV. CRÉDITO Y DEPÓSITOS	10
1. Crédito	10
2. Depósitos	11
V. EJECUCIÓN DEL PRESUPUESTO DE GASTOS DEL GOBIERNO GENERAL	13
1. Gasto no financiero	13
2. Gasto corriente	13
3. Gasto de capital	13
VI. ENCUESTA DE PERCEPCIÓN REGIONAL	16
VII. ANEXOS	20



RESUMEN EJECUTIVO

Principales hechos de importancia

- La producción **agropecuaria** se contrajo 16,4 por ciento interanual en junio; al igual que, la actividad **pesquera** disminuyó **18,8** por ciento; por otro lado, la actividad **minera** aumentó 13,0 por ciento.
- Los otros indicadores de la **actividad económica** como el crédito se expandió 14,7 por ciento, al igual que sus componentes: el crédito de consumo y el hipotecario. Por otro lado, hubo un descenso en la inversión pública (-12,4 por ciento), en los arribos a los establecimientos de hospedaje (-16,5 por ciento) y en el empleo formal urbano (-0,4 por ciento).

Actividad Primaria

- El **sector agropecuario** se redujo 16,4 por ciento interanual en junio, debido a la menor producción agrícola y pecuaria. En el primer semestre de 2017, la producción agropecuaria decreció 8,3 por ciento, en comparación a similar periodo de 2016.
- El **sector pesca** disminuyó 18,8 por ciento frente a junio de 2016, debido a la menor extracción de trucha (-19,5 por ciento). En el primer semestre de 2017, la actividad pesquera creció 4,2 por ciento, explicado por la mayor extracción de trucha (13,3 por ciento).
- La **actividad minera** se expandió 13,0 por ciento, asociada básicamente a la mayor extracción de cobre (13,4 por ciento). En el primer semestre de 2017, la actividad creció 79,9 por ciento, principalmente por la mayor extracción de plata (111,0 por ciento) y cobre (83,5 por ciento por ciento).

Otros Indicadores de Actividad Económica

- El **número de arribos** a establecimientos de hospedaje decreció 16,5 por ciento interanual en junio de 2017, debido a los menores arribos de turistas nacionales; no obstante, durante enero – junio los arribos aumentaron 5,1 por ciento.
- El **empleo formal** en empresas de 10 a más trabajadores en la ciudad de Abancay disminuyó 0,4 por ciento interanual en junio; con ello, en el primer semestre de 2017, el empleo decreció 1,5 por ciento, con relación a igual periodo del año 2016.
- El **crédito**, que asciende a S/ 866 millones, creció 14,7 por ciento, con respecto a junio de 2016, explicado por el incremento de los créditos en la banca múltiple (19,9 por ciento) y en las instituciones no bancarias (13,5 por ciento). El crédito de consumo creció 18,3 por ciento, y el hipotecario 15,2 por ciento.
- Por último, la **inversión pública** alcanzó S/ 65 millones en junio, traduciéndose en una disminución de 12,4 por ciento interanual en términos reales, explicado por el menor gasto en el Gobierno Nacional. Del mismo modo, la inversión acumuló una disminución de 14,5 por ciento al compararlo con el primer semestre de 2016.

CUADRO N° 1
OTROS INDICADORES DE ACTIVIDAD ECONÓMICA
 (Variación % respecto a similar mes del año anterior)

	Ene. 17	Feb. 17	Mar. 17	Abr. 17	May. 17	Jun. 17
Arribos a los establecimientos de hospedaje	↓ -3,6	↑ 42,6	↓ -2,1	↓ -7,8	↑ 44,5	↓ -16,5
Empleo formal urbano 1/	↓ -3,1	↑ 6,5	↓ -3,3	↓ -3,3	↓ -2,8	↓ -0,4
Crédito total 2/	↑ 13,0	↑ 13,7	↑ 14,3	↑ 14,5	↑ 15,1	↑ 14,7
Crédito de consumo 2/	↑ 14,3	↑ 15,4	↑ 15,2	↑ 16,4	↑ 18,2	↑ 18,3
Crédito hipotecario 2/	↑ 21,7	↑ 20,1	↑ 18,1	↑ 15,3	↑ 17,8	↑ 15,2
Inversión Pública 3/	↓ -21,8	↓ -21,5	↓ -27,4	↑ 63,8	↓ -50,2	↓ -12,4

1/ En empresas de 10 a más trabajadores situadas en la ciudad de Abancay.

2/ En términos nominales.

3/ En términos reales.

Fuente: MINCETUR, MTPE, SBS y MEF.



I. ACTIVIDAD PRODUCTIVA

1. Actividad Primaria

1.1 Sector agropecuario

- La actividad agropecuaria se contrajo 16,4 por ciento interanual en junio, explicado por la menor producción agrícola (-17,5 por ciento) y pecuaria (-0,5 por ciento). Lo cual condujo a que en el primer semestre de 2017, la producción agropecuaria decreciera 8,3 por ciento en comparación a similar periodo de 2016.
- El comportamiento negativo de la producción agrícola se debió principalmente a la menor producción orientada al mercado interno (-16,6 por ciento); en este grupo es notable la menor producción de papa (-9,8 por ciento) y maíz amiláceo (-24,9 por ciento). De la misma manera, hubo un descenso de la producción orientada al mercado externo y agroindustria (-26,0 por ciento), que se debió a una menor producción de haba grano seco, maíz amarillo duro y anís. En tanto que, en el primer semestre de 2016 la producción agrícola disminuyó 9,5 por ciento.
- Por otra parte, en junio la producción pecuaria descendió 0,5 por ciento, obedeciendo principalmente a la menor producción de carne de porcino (-3,1 por ciento). En el primer semestre de 2017, la producción pecuaria decreció 1,5 por ciento, respecto a igual periodo de 2016, resultado de la menor producción de carne de vacuno (-1,3 por ciento).

CUADRO N° 2
SECTOR AGROPECUARIO 1/
(Miles de Toneladas)

Subsectores	Estructura Porcentual 2015 2/	Junio				Enero - Junio			
		2016	2017	Var.%	Contribución al crecimiento 3/	2016	2017	Var.%	Contribución al crecimiento 3/
AGRÍCOLA	77,4			-17,5	-16,4			-9,5	-8,0
Orientada al mercado externo y agroindustria 2/	6,3			-26,0	-2,3			-24,3	-1,9
Haba grano seco	1,8	3,4	1,9	-43,8	-1,4	5,0	3,5	-29,8	-0,5
Quinua	1,6	3,0	3,0	-1,8	-0,1	6,2	6,4	3,5	0,1
Palta	1,0	0,4	0,3	-28,4	-0,1	3,1	3,5	10,8	0,1
Amaranto - Kiwicha	0,8	0,3	0,6	65,5	0,5	1,1	0,8	-23,2	-0,2
Tara	0,4	0,1	0,0	-96,5	-0,1	2,7	0,0	-99,8	-0,8
Maíz amarillo duro	0,3	2,2	0,6	-73,8	-0,9	3,5	1,6	-52,8	-0,4
Anís	0,3	0,1	0,0	-100,0	-0,3	0,1	0,0	-98,5	-0,2
Caña para alcohol	0,1	1,1	0,5	-52,6	0,0	2,7	2,2	-19,0	0,0
Orientada al mercado interno 2/	71,2			-16,6	-14,1			-8,0	-6,1
Papa	36,4	122,8	110,8	-9,8	-4,4	294,2	289,0	-1,8	-0,7
Maíz amiláceo	11,0	17,9	13,4	-24,9	-4,3	34,6	26,5	-23,3	-2,9
Olluco	3,1	9,1	7,2	-21,3	-0,8	23,8	18,5	-22,5	-0,8
Frijol grano seco	3,0	1,7	1,6	-8,6	-0,2	4,8	4,1	-13,1	-0,4
Cebada grano	1,5	4,7	4,7	-0,2	0,0	6,6	5,3	-20,3	-0,2
Oca	1,0	7,1	4,2	-40,7	-1,1	11,5	11,0	-4,4	-0,1
Arveja grano verde	0,7	0,7	0,3	-62,3	-0,3	3,0	2,4	-20,1	-0,2
Haba grano verde	0,7	1,2	0,5	-56,4	-0,3	4,4	4,3	-1,6	0,0
Zapallo	0,3	0,4	0,3	-21,1	0,0	3,0	1,7	-41,9	-0,2
Cebolla	0,2	0,2	0,2	24,0	0,0	0,7	0,4	-41,5	-0,1
Frijol vainita	0,1	0,0	0,0	-100,0	0,0	0,2	0,1	-37,3	0,0
Avena grano	0,1	0,6	0,3	-45,5	-0,2	1,1	0,4	-61,0	-0,2
PECUARIO	22,6			-0,5	0,0			-1,5	-0,2
Carne de vacuno 4/	7,7	0,4	0,4	0,4	0,0	2,4	2,4	-1,3	-0,1
Leche	6,2	2,8	2,9	1,7	0,0	19,9	20,1	1,0	0,1
Carne de porcino 4/	3,2	0,2	0,2	-3,1	0,0	1,4	1,4	-1,5	0,0
Carne de ovino 4/	1,9	0,1	0,1	2,5	0,0	0,5	0,5	1,1	0,0
SECTOR AGROPECUARIO	100,0			-16,4	-16,4			-8,3	-8,3

1/ Cifras preliminares.

2/ A precios del 2007

3/ En base a la estructural de similar periodo 2016

4/ Peso neto

Fuente: MINAGRI- Apurímac.

Elaboración: BCRP, Sucursal Cusco. Departamento de Estudios Económicos.



- En cuanto al avance de las siembras, correspondiente a la campaña agrícola (2016/2017), se ha instalado un total de 83 659 hectáreas, 3,5 por ciento menor a la campaña anterior; habiendo disminuido las siembras de papa, maíz choclo, olluco y maíz amiláceo.

CUADRO N° 3
SUPERFICIE SEMBRADA 1/
(Hectáreas)

	Campaña agrícola 2/		Variación	
	2015/2016	2016/2017	Absoluta	Porcentual
CULTIVOS TRANSITORIOS	86 432	82 122	-4 310	-5,0
Maíz amiláceo	24 011	23 488	-523	-2,2
Papa	22 832	19 947	-2 885	-12,6
Cebada grano	4 805	4 460	-345	-7,2
Trigo	4 491	4 818	327	7,3
Frijol Grano Seco	4 074	4 608	534	13,1
Quínua	3 739	3 950	211	5,6
Haba grano seco	3 697	3 341	-356	-9,6
Olluco	2 782	2 241	-541	-19,4
Maíz Choclo	2 392	1 836	-556	-23,2
Maíz amarillo duro	1 916	1 751	-165	-8,6
Haba grano verde	1 528	1 281	-247	-16,2
Arveja grano seco	1 313	1 151	-162	-12,3
Oca	1 280	1 357	77	6,0
Arveja grano verde	916	955	39	4,3
Chocho o tarwi	876	778	-98	-11,2
Otros	5 780	6 160	380	6,6
CULTIVOS PERMANENTES	262	1 530	1 268	484,0
Alfalfa	129	119	-10	-7,8
Palta	46	777	731	1589,1
Ají	27	10	-17	-63,0
Fresa - frutilla	25	24	-1	-4,0
Otros	35	600	565	1614,3
Total	86 713	83 659	-3 054	-3,5

1/ Cifras preliminares.

2/ De agosto a 2016 Junio 2017

Fuente: MINAGRI - Apurímac

Elaboración: BCRP, Sucursal Cusco. Departamento de Estudios Económicos.

1.2 Sector pesca

- La actividad pesquera en el mes de junio disminuyó 18,8 por ciento con respecto a similar mes del año 2016, debido a la menor extracción de trucha (-19,5 por ciento). Por otro lado, en el primer semestre de 2017, la actividad pesquera creció 4,2 por ciento, por la mayor extracción de trucha (13,3 por ciento) y carpa (45,3 por ciento); a diferencia del pejerrey que descendió 38,1 por ciento.

CUADRO N° 4
SECTOR PESCA 1/
(En toneladas)

	Junio			Enero - Junio		
	2016	2017	Var.%	2016	2017	Var.%
Consumo Humano Directo						
Fresco	16	13	-18,8	79	81	2,5
SECTOR PESCA 2/			-18,8			4,2

1/ Cifras preliminares

2/ A precios de 2007

Fuente: PRODUCE - Apurímac

Elaboración: BCRP, Sucursal Cusco. Departamento de Estudios Económicos.



1.3 Sector minería

- La actividad minera en el mes de junio se expandió 13,0 por ciento, casi en su totalidad debido a la mayor extracción de cobre (13,4 por ciento) y marginalmente al incremento de la extracción de plata (83,3 por ciento); en tanto, la extracción de oro descendió 2,9 por ciento.
- En términos acumulados, en el primer semestre del año 2017, la actividad minera registró un crecimiento de 79,9 por ciento, respecto a similar periodo de 2016, producto de la mayor extracción de cobre (83,5 por ciento), plata (111,0 por ciento) y oro (1,3 por ciento).

CUADRO N° 5
SECTOR MINERÍA 1/
(Variación % real respecto a similar periodo del año anterior)

Mineral	Estructura				Enero - Junio				
	Porcentual 2015 2/	2016	2017	Var.%	Contribución 3/	2016	2017	Var.%	Contribución 3/
Cobre (TMF)	42,1	32 895	37 309	13,4	13,0	118 583	217 639	83,5	79,8
Oro (Onzas troy)	57,2	8 073	7 839	-2,9	-0,1	44 513	45 078	1,3	0,1
Plata (Onzas troy)	0,7	2 122	3 890	83,3	0,0	9 356	19 741	111,0	0,0
SECTOR MINERÍA 2/	100,0			13,0	13,0			79,9	79,9

1/ Cifras preliminares.

2/ A precios de 2007.

3/ En base a la estructura de similar periodo de 2016.

Fuente: Ministerio de Energía y Minas.

Elaboración: BCRP, Sucursal Cusco. Departamento de Estudios Económicos.

2. Otros indicadores sectoriales

2.1 Arribos a los establecimientos de hospedaje

- Los arribos a los establecimientos de hospedaje en el departamento de Apurímac totalizó 36 849 personas en el mes de junio, registrando una disminución de 16,5 por ciento con relación a similar mes de 2016. El resultado obedeció a un menor arribo de turistas nacionales (-16,7 por ciento). En el primer semestre de 2017, los arribos acumularon 240 682 personas, representando un incremento de 5,1 por ciento respecto al mismo periodo de 2016.

GRÁFICO N° 1
EVOLUCIÓN DE ARRIBOS A ESTABLECIMIENTOS DE HOSPEDAJE
(Variación %)

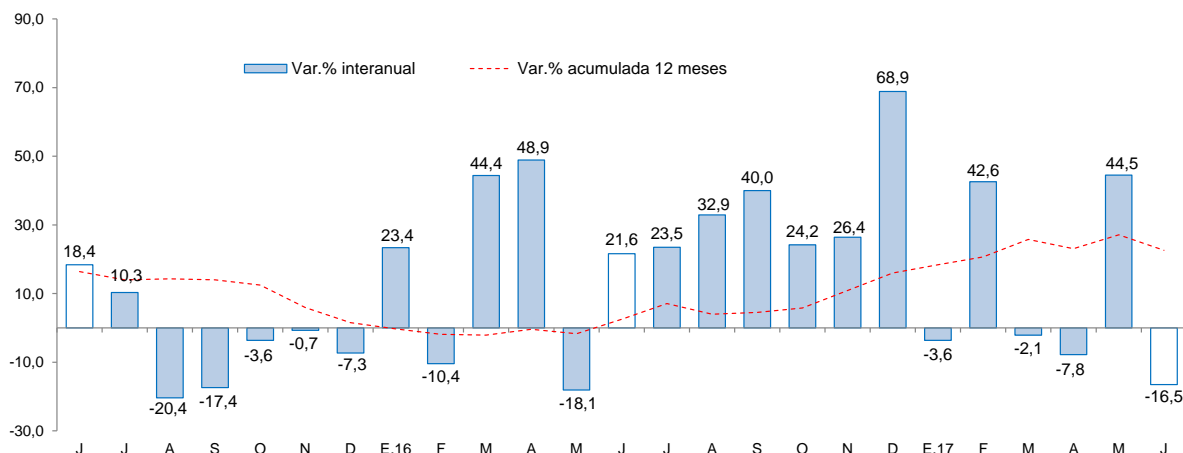

Fuente: Encuesta Mensual a Establecimientos de Hospedaje Temporal - MINCETUR.

Elaboración: BCR, Sucursal Cusco, Departamento de Estudios Económicos.

II. ASPECTOS LABORALES

1. Empleo

- El empleo en la ciudad de Abancay, en el grupo de empresas privadas formales de 10 a más trabajadores, decreció 0,4 por ciento en junio de 2017, con respecto al mismo mes del año 2016. Esta disminución se debió a la menor demanda laboral del sector comercio (-1,7 por ciento) y el sector servicios (-0,6 por ciento); por otro lado, se observa un incremento en el sector transporte, almacenes y comunicaciones (5,0 por ciento). En el primer semestre de 2017, el empleo registró una disminución de 1,5 por ciento.

CUADRO N° 6
CIUDAD DE ABANCAY: ÍNDICE MENSUAL DE EMPLEO EN EMPRESAS PRIVADAS
FORMALES DE 10 Y MÁS TRABAJADORES POR RAMA DE ACTIVIDAD ECONÓMICA 1/
 (Octubre 2010=100)

	Junio			Enero - Junio		
	2016	2017	Var. %	2016	2017	Var. %
Comercio	87,4	85,9	-1,7	89,3	87,2	-2,4
Transporte, almacenes y comunicaciones	200,0	210,0	5,0	193,3	216,7	12,1
Servicios 2/	135,7	135,0	-0,6	113,6	111,5	-1,9
Total	130,2	129,7	-0,4	111,1	109,5	-1,5

Nota: La información corresponde al primer día de cada mes.

1/ Cifras preliminares.

2/ Conformada por las subramas servicios prestados a empresas, restaurantes y hoteles, establecimientos financieros, enseñanza, servicios sociales y comunales; y electricidad, gas y agua.

Fuente: MTPE - Encuesta Nacional de Variación del Empleo (ENVME)

Elaboración: BCRP, Sucursal Cusco. Departamento de Estudios Económicos.

GRÁFICO N° 2
CIUDAD DE ABANCAY: EMPLEO FORMAL URBANO EN EMPRESAS DE 10 A MÁS TRABAJADORES
 (Variación % respecto a similar mes del año anterior)

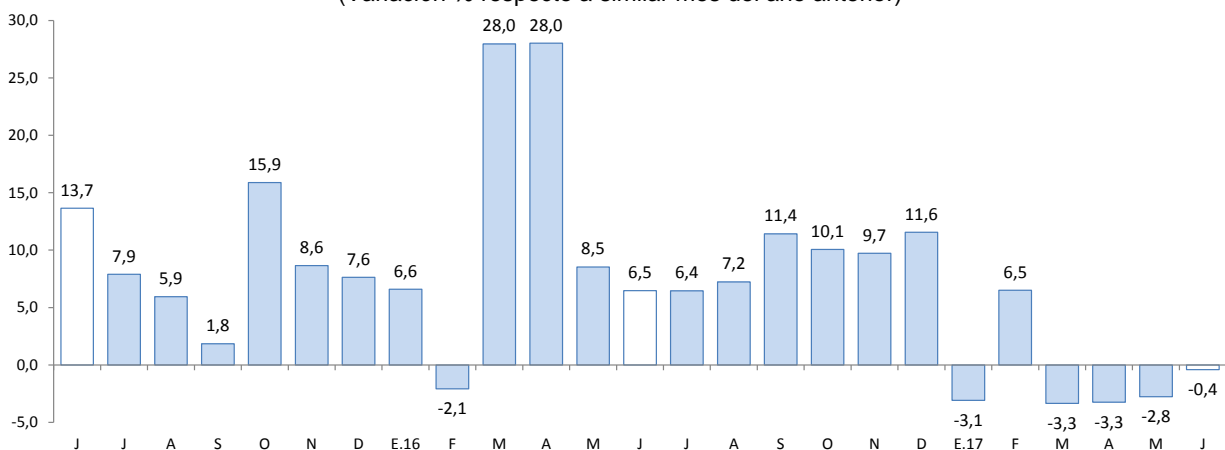

Fuente: Ministerio de Trabajo y Promoción del Empleo.

III. SECTOR EXTERNO

1. Exportaciones

- Las exportaciones del departamento de Apurímac, en el mes de junio, totalizaron US\$ 178,3 millones, cifra superior en 274,5 por ciento al registrado en junio de 2016 (US\$ 47,6 millones), explicado principalmente por el aumento de las exportaciones de productos tradicionales.
- El incremento de las exportaciones tradicionales, se debe principalmente a las mayores exportaciones de productos mineros (US\$ 178,1 millones), los cuales explican el 99,9 por ciento del total, específicamente cobre que representó el 91,7 por ciento del total de las exportaciones; también se tuvieron exportaciones de molibdeno por US\$ 1,6 millones. Por otro lado, en el mes de junio se registró exportaciones de productos agrícolas, específicamente de café.
- Las exportaciones no tradicionales alcanzaron US\$ 45,0 millones en el mes de junio, debido a las exportaciones de nuez, almendras de palma y espárragos.
- En el primer semestre del año 2017, las exportaciones acumularon un valor de US\$ 1 301,5 millones, monto 3,6 veces mayor a los US\$ 358,4 millones de igual periodo de 2016. Las exportaciones tradicionales acumularon US\$ 1 296,1 millones, principalmente debido a la mayor exportación de cobre; de igual forma, se registró un incremento de las exportaciones no tradicionales (US\$ 5,2 millones).

CUADRO N° 7
EXPORTACIONES POR GRUPO DE PRODUCTOS 1/
(Valor FOB en miles de US\$)

GRUPO	Estructura %	Junio		Enero - Junio	
	2016	2016	2017	2016	2017
PRODUCTOS TRADICIONALES	99,7	47 573	178 261	358 263	1 296 130
Agrícolas	2,0	0	173	513	346
Mineros	97,7	47 573	178 088	357 750	1 295 784
PRODUCTOS NO TRADICIONALES	0,3	38	45	178	5 402
Agropecuarios	0,2	0	45	133	104
Pesqueros	0,0	0	0	0	0
Textiles	0,0	0	0	0	0
Maderas y papeles, y sus manufacturas	0,0	34	0	34	0
Químicos	0,0	0	0	0	0
Minerales no metálicos	0,0	0	0	0	0
Sidero-metalúrgico y joyería	0,0	0	0	0	5 295
Metal-mecánicos	0,1	0	0	7	3
Otros	0,0	4	0	4	0
TOTAL EXPORTACIONES	100,0	47 611	178 306	358 441	1 301 532

1/ Cifras preliminares.

Fuente: SUNAT.

Elaboración: BCRP, Sucursal Cusco. Departamento de Estudios Económicos.

- El principal destino de las exportaciones durante la primera mitad de 2017 fue China, concentrando el 62,6 por ciento. El producto exportado a este mercado fue básicamente cobre.

IV. CRÉDITO Y DEPÓSITOS

1. Crédito

- El saldo del crédito fue de S/ 866 millones al cierre del mes de junio, mostrando un crecimiento de 14,7 por ciento interanual, mayor al 11,1 por ciento de crecimiento alcanzado en igual mes del año 2016.
- El crédito en la banca múltiple, que representa el 24,6 por ciento del crédito total, aumentó 19,9 por ciento en términos nominales; y en las instituciones no bancarias, que intermediaron el 66,6 por ciento del crédito, registró un crecimiento de 13,5 por ciento interanual, asociado básicamente a las cajas municipales (15,8 por ciento).
- Por tipo de crédito, el dirigido a empresas aumentó 12,8 por ciento; de igual forma, el destinado a personas 17,8 por ciento, explicado por un incremento del crédito de consumo (18,3 por ciento) y el crédito hipotecario (15,2 por ciento).
- El saldo de crédito en moneda nacional mostró una expansión de 15,2 por ciento interanual; mientras que, el crédito en moneda extranjera descendió 32,5 por ciento. Con ello la dolarización bajó de 1,1 por ciento en junio de 2016 a 0,6 por ciento en igual mes de 2017, resaltando la preferencia por los préstamos en moneda nacional.

CUADRO N° 8
CRÉDITO
(Saldos en millones de soles al cierre del mes)

	A JUNIO		Estruct. % 2017	Var. Nom. 2017/2016
	2016	2017		
Banco de la Nación 1/	59	66	7,6	11,8
Agrobanco 2/	11	11	1,2	0,7
Banca múltiple	177	213	24,6	19,9
Instituciones no bancarias	509	577	66,6	13,5
Cajas Municipales	376	436	50,3	15,8
Cajas Rurales 3/	0	6	0,7	-
Financieras 3/	132	135	15,6	2,3
Edpymes	0	0	0,0	-19,2
TOTAL	755	866	100,0	14,7
A empresas	467	526	60,8	12,8
A personas	289	340	39,2	17,8
Consumo	248	294	33,9	18,3
Hipotecario	40	46	5,4	15,2
En MN	747	861	99,4	15,2
En ME	8	5	0,6	-32,5

1/ Considera sólo los créditos de consumo e hipotecario.

2/ No considera los créditos a las demás empresas del sistema financiero.

Fuente: SBS.

Elaboración: BCRP, Sucursal Cusco. Departamento de Estudios Económicos.

GRÁFICO Nº 3
EVOLUCIÓN DEL CRÉDITO
(Variación % respecto a similar mes del año anterior)

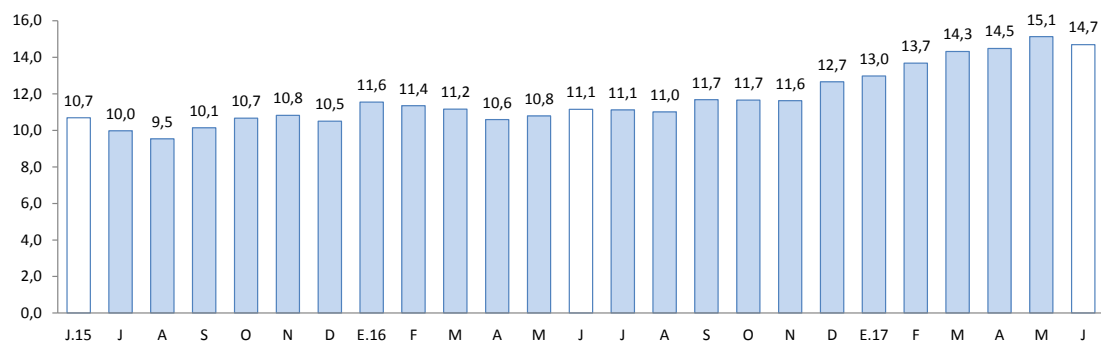

Fuente: SBS.

- La tasa de morosidad en el mes de mayo del año 2017 fue de 4,0 por ciento, mayor en 0,3 de punto porcentual respecto al mismo mes de 2016. En las instituciones no bancarias, la morosidad se situó en 4,4 por ciento y en la banca múltiple en 4,0 por ciento.

GRÁFICO Nº 4
TASA DE MOROSIDAD 1/ 2/
(Porcentaje)

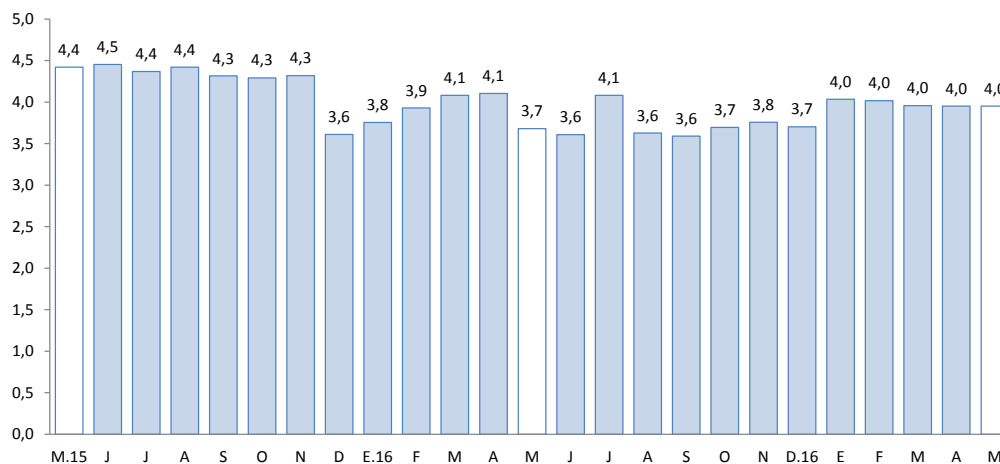

1/ Preliminar

2/ Morosidad = (créditos vencidos + créditos en cobranza judicial)/colocaciones brutas

Fuente: SBS.

2. Depósitos

- Los depósitos en el departamento de Apurímac, registraron un saldo de S/ 842 millones, menor en 1,4 por ciento interanual, además, menor al ritmo de crecimiento registrado en junio de 2016, que fue de 24,2 por ciento.
- Por tipo de depósitos, se registró mayor captación de depósitos a plazo (12,9 por ciento) y de ahorro (0,2 por ciento); mientras que, los depósitos a la vista disminuyeron 26,6 por ciento.



- Por tipo de institución, los depósitos disminuyeron en la banca múltiple (-2,5 por ciento) y en el Banco de la Nación (-15,9 por ciento); no obstante, los depósitos crecieron en las instituciones no bancarias 22,3 por ciento, destacando las captaciones de las cajas municipales (19,2 por ciento) y financieras (32,2 por ciento).
- Los depósitos en moneda nacional disminuyeron 1,8 por ciento; mientras que, en moneda extranjera, aumentaron 6,3 por ciento. La dolarización de los depósitos en el mes de junio fue de 5,7 por ciento, mayor a similar mes del año 2016 (5,3 por ciento).

**CUADRO Nº 9
DEPÓSITOS**

(Saldos en millones de soles, al cierre del mes)

	A JUNIO			
	2016	2017	Estruct. % 2017	Var. Nom. 2017/2016
Banco de la Nación	243	205	24,3	-15,9
Banca múltiple	441	430	51,1	-2,5
Instituciones no bancarias	170	207	24,6	22,3
Cajas Municipales	134	160	19,0	19,2
Cajas Rurales 1/	0	1	0,1	471,6
Financieras 1/	35	47	5,6	32,2
TOTAL	854	842	100,0	-1,4
Depósitos a la vista	191	140	16,6	-26,6
Depósitos de ahorro	369	369	43,9	0,2
Depósitos a plazo	295	333	39,5	12,9
En M/N	809	794	94,3	-1,8
En ME	45	48	5,7	6,3

Fuente: SBS y AFP.

Elaboración: BCRP, Sucursal Cusco. Departamento de Estudios Económicos.

**GRÁFICO Nº 5
EVOLUCIÓN DE LOS DEPÓSITOS**

(Variación % respecto a similar mes del año anterior)

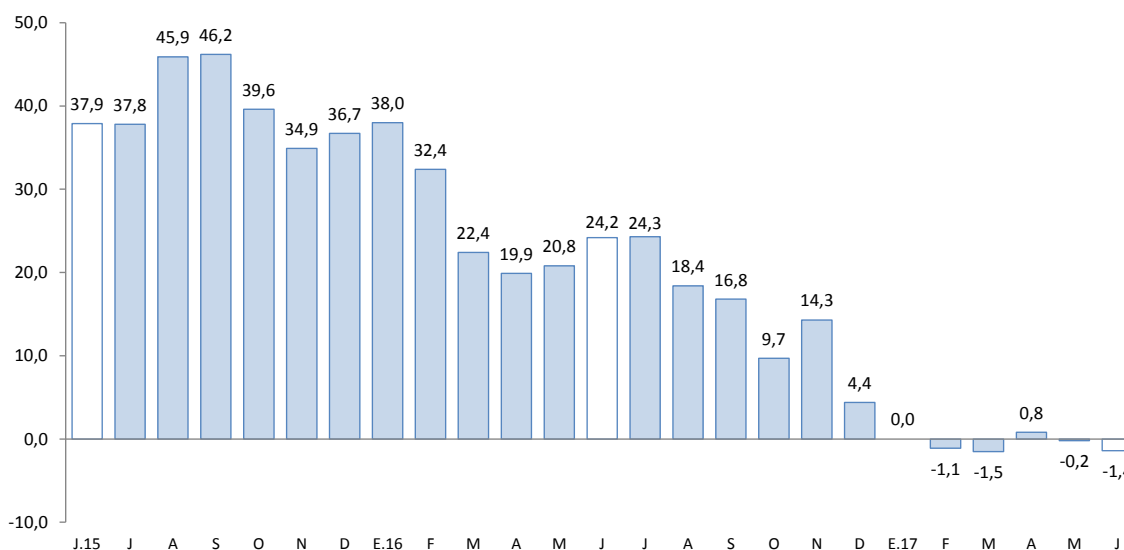

Fuente: SBS y AFP.



V. EJECUCIÓN DEL PRESUPUESTO DE GASTOS DEL GOBIERNO GENERAL

1. Gasto no financiero

- La ejecución del presupuesto de gastos del Gobierno General en Apurímac en el mes de junio decreció 13,0 por ciento en términos reales, respecto a junio del año anterior, sustentado por los menores Gastos de Capital (-21,8 por ciento) y Gastos Corrientes (-6,5 por ciento).
- En el primer semestre de 2017, la ejecución del presupuesto de gastos (S/ 1 021 millones) se contrajo 6,7 por ciento en términos reales, respecto a igual periodo del año anterior, lo que se explica por los menores Gastos Corrientes (-9,6 por ciento) y Gastos de Capital (-2,3 por ciento).

2. Gasto corriente

- El Gasto Corriente alcanzó S/ 107 millones, disminuyendo 6,5 por ciento en términos reales, debido a los menores gastos en bienes y servicios (-18,7 por ciento) y transferencias (-9,7 por ciento).
- Durante la primera mitad de 2017, el Gasto Corriente ascendió a S/ 601 millones, decreciendo 9,6 por ciento en términos reales, respecto a igual periodo del año anterior. Este comportamiento fue explicado por los menores montos destinados a bienes y servicios (-28,8 por ciento) y transferencias (-7,6 por ciento).

3. Gasto de capital

- El Gasto de Capital en Apurímac registró una disminución de 21,8 por ciento, debido a los menores gastos en el Gobierno Nacional (-85,6 por ciento). En los primeros seis meses del año, el Gasto de Capital acumuló un total de S/ 420 millones, 2,3 por ciento menor en términos reales con relación a similar periodo del año 2016, explicado por los menores gastos en los Gobiernos Locales y el Gobierno Regional.
- El gasto en inversión (S/ 65 millones) se contrajo 12,4 por ciento interanual en junio. Este resultado está relacionado con una menor inversión en el Gobierno Nacional (-75,4 por ciento). De la misma manera, la inversión acumulada disminuyó 14,5 por ciento al compararlo con el periodo enero - junio de 2016.
- En cuanto al avance de la inversión pública, durante el primer semestre de 2017, los tres niveles de gobierno han ejecutado en conjunto el 25,1 por ciento del Presupuesto Institucional Modificado (PIM). En los Gobiernos Locales el avance fue de 25,8 por ciento; así como, en el Gobierno Nacional y Gobierno Regional el avance fue de 24,3 por ciento en cada nivel de gobierno.

CUADRO Nº 10
EJECUCIÓN DEL PRESUPUESTO DE GASTOS DEL GOBIERNO GENERAL 1/ 2/
(Millones de soles)

	JUNIO			ENERO - JUNIO		
	2016	2017	Var% Real	2016	2017	Var% Real
I. GASTOS CORRIENTES	111	107	-6,5	643	601	-9,6
<i>Gobierno Nacional</i>	<i>48</i>	<i>45</i>	<i>-9,3</i>	<i>314</i>	<i>249</i>	<i>-23,6</i>
<i>Gobierno Regional</i>	<i>51</i>	<i>50</i>	<i>-3,3</i>	<i>269</i>	<i>286</i>	<i>3,0</i>
<i>Gobiernos Locales</i>	<i>13</i>	<i>12</i>	<i>-9,0</i>	<i>60</i>	<i>66</i>	<i>7,2</i>
Remuneraciones	46	49	4,3	270	297	6,3
Gobierno Nacional	10	11	3,4	63	67	2,8
Gobierno Regional	33	36	6,0	192	215	8,2
Gobiernos Locales	2	2	-16,1	15	15	-2,8
Bienes y Servicios	32	27	-18,7	237	175	-28,8
Gobierno Nacional	10	8	-19,3	139	76	-46,9
Gobierno Regional	14	10	-30,7	59	53	-13,0
Gobiernos Locales	8	8	3,9	40	46	10,8
Transferencias 1/	34	31	-9,7	135	130	-7,6
Gobierno Nacional	28	26	-10,3	112	105	-9,5
Gobierno Regional	3	4	26,0	18	19	0,0
Gobiernos Locales	2	1	-44,9	5	5	8,9
II. GASTOS DE CAPITAL	82	66	-21,8	415	420	-2,3
<i>Gobierno Nacional</i>	<i>23</i>	<i>3</i>	<i>-85,6</i>	<i>95</i>	<i>157</i>	<i>59,0</i>
<i>Gobierno Regional</i>	<i>14</i>	<i>15</i>	<i>5,2</i>	<i>66</i>	<i>57</i>	<i>-17,3</i>
<i>Gobiernos Locales</i>	<i>45</i>	<i>48</i>	<i>2,4</i>	<i>254</i>	<i>206</i>	<i>-21,5</i>
Formación bruta de capital 2/	72	65	-12,4	401	355	-14,5
Gobierno Nacional	13	3	-75,4	81	94	11,8
Gobierno Regional	14	14	1,6	66	55	-19,6
Gobiernos Locales	45	48	2,0	254	205	-21,6
Otros gastos de capital 3/	10	1	-93,1	14	65	342,6
III. GASTO NO FINANCIERO TOTAL (I+II)	193	173	-13,0	1 058	1 021	-6,7
<i>Gobierno Nacional</i>	<i>71</i>	<i>48</i>	<i>-34,0</i>	<i>410</i>	<i>406</i>	<i>-4,4</i>
<i>Gobierno Regional</i>	<i>64</i>	<i>65</i>	<i>-1,5</i>	<i>335</i>	<i>343</i>	<i>-1,0</i>
<i>Gobiernos Locales</i>	<i>58</i>	<i>60</i>	<i>-0,1</i>	<i>313</i>	<i>272</i>	<i>-16,0</i>

1/ Incluye el pago de pensiones, donaciones, transferencias y otros gastos corrientes.

2/ Considera el gasto en Defensa e Interior.

3/ Incluye donaciones y transferencias.

Fuente: MEF

Elaboración: BCRP - Sucursal Cusco. Departamento de Estudios Económicos

GRÁFICO Nº 6
EVOLUCIÓN DE LA INVERSIÓN PÚBLICA
(Variación % real)

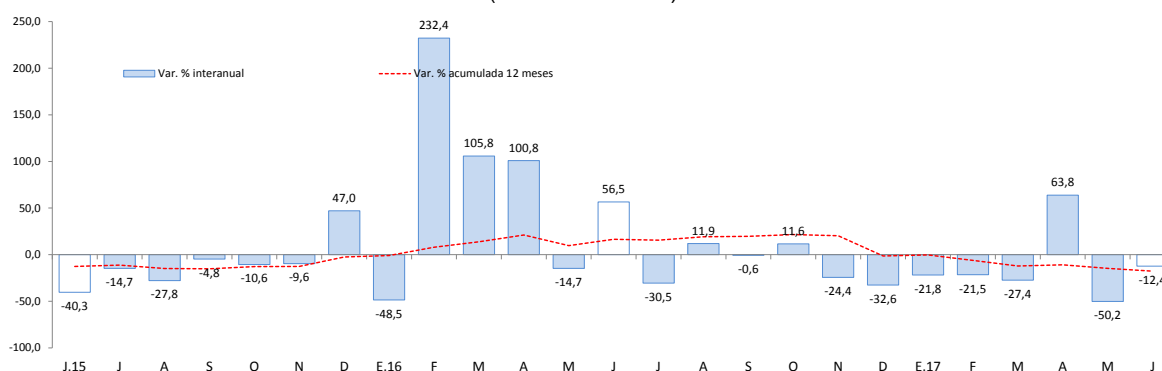

Fuente: BCRP-Departamento de Estadísticas Fiscales

- Los proyectos más importantes desarrollados por el Gobierno Nacional en junio fueron:
 - Instalación y mejoramiento de los servicios de bienestar universitario de la Universidad Nacional José María Arguedas, distrito de San Jerónimo, provincia de Andahuaylas (S/ 2,0 millones).
 - Instalación y equipamiento de los laboratorios de ciencias básicas en la Universidad Nacional José María Arguedas, distrito de San Jerónimo, provincia de Andahuaylas (S/ 1,1 millones).
- Entre los principales proyectos que desarrolló el Gobierno Regional destacan:
 - Mejoramiento del servicio educativo de nivel inicial en la IEI 957 Pachaconas provincia de Antabamba, IEI 1065 Pacsica, IEI 1070 Pincahuacho provincia de Aymaraes, IEI 1087 Patibambamba baja, IEI 1100 Pichiuca provincia de Abancay (S/ 2,8 millones).
 - Mejoramiento integral de la capacidad resolutoria del servicio de salud ambiental, DIRESA, región Apurímac (S/ 1,5 millones).
- Por último, los gobiernos locales han invertido los mayores montos en:
 - Instalación del sistema de agua potable y saneamiento básico integral en la comunidad campesina de Ccochapata (S/ 2,5 millones).
 - Mejoramiento de servicios de los establecimientos de salud de Challhuani, Choccepuquio, Umaca y Piscobamba de la micro red de Ocobamba, distrito de Ocobamba – Chincheros (S/ 2,4 millones).

VI. ENCUESTA DE PERCEPCIÓN REGIONAL

- El Índice de Confianza Empresarial Regional, que mide las expectativas de los empresarios, se ubicó en 63 puntos, continuando en el mismo nivel respecto al mes anterior; con relación a junio de 2016 se incrementó en 1 punto.

GRÁFICO Nº 7
ÍNDICE DE CONFIANZA EMPRESARIAL REGIONAL (ICER)
(Índice de difusión en puntos)

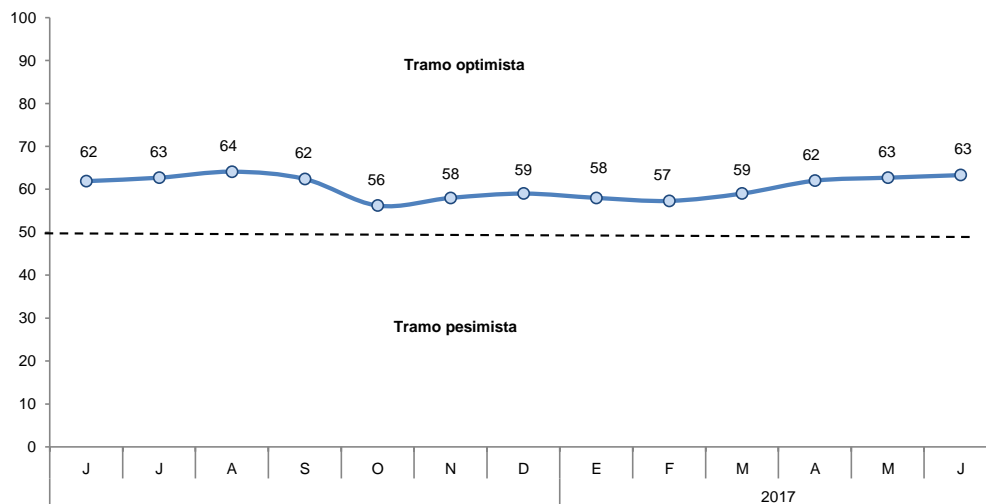

- El índice de la situación actual del negocio se ubicó en 66 puntos, subiendo 1 punto respecto al mes de mayo. Este resultado obedece a los mejores resultados de las empresas del sector servicios y manufactura.

GRÁFICO Nº 8
SITUACIÓN ACTUAL DEL NEGOCIO
¿Cómo considera Ud. La situación actual de su negocio?

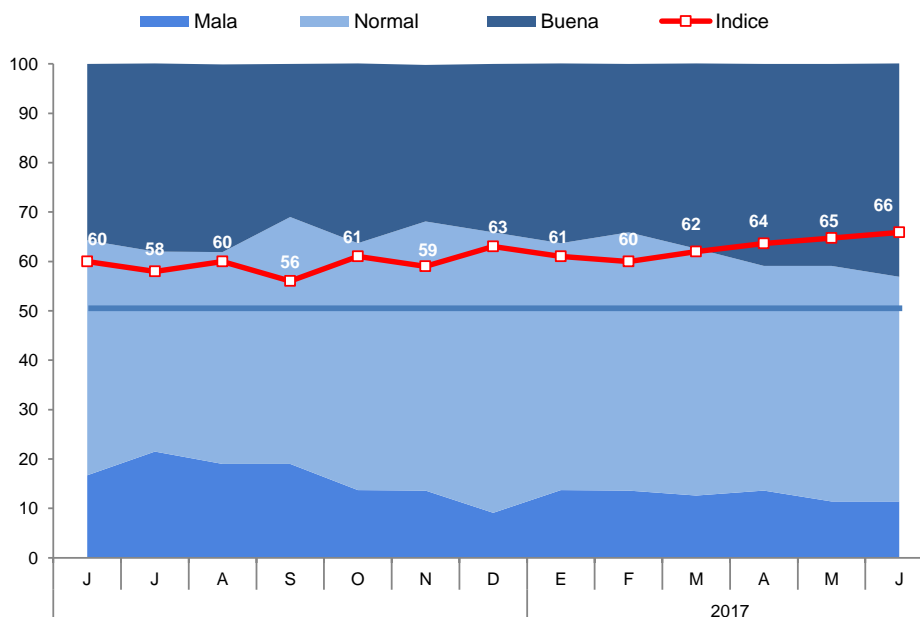

- El índice del nivel de ventas alcanzó 61 puntos, menor en 4 puntos con respecto al mes anterior, pero continuando en el tramo optimista. El descenso del mes de junio obedeció al menor nivel de ventas en el sector comercio.

**GRÁFICO Nº 9
NIVEL DE VENTAS**

Respecto al mes anterior. ¿Cómo considera el nivel de ventas?

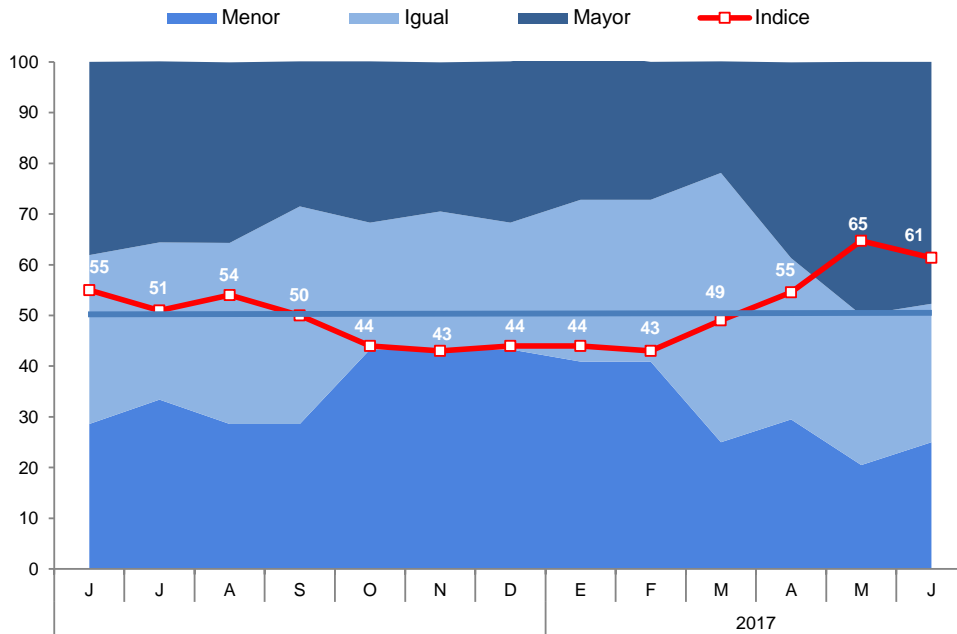

- El índice de acceso al crédito creció 3 puntos respecto del mes de mayo, destacando un mayor acceso al crédito por parte de las empresas del sector servicios. Cabe señalar que hubo un incremento de respuestas positivas de las empresas del sector comercio en el mes de junio.

**GRÁFICO Nº 10
SITUACIÓN DE ACCESO AL CRÉDITO DE LA EMPRESA**
¿Cómo considera Ud. la situación de acceso al crédito de su empresa?

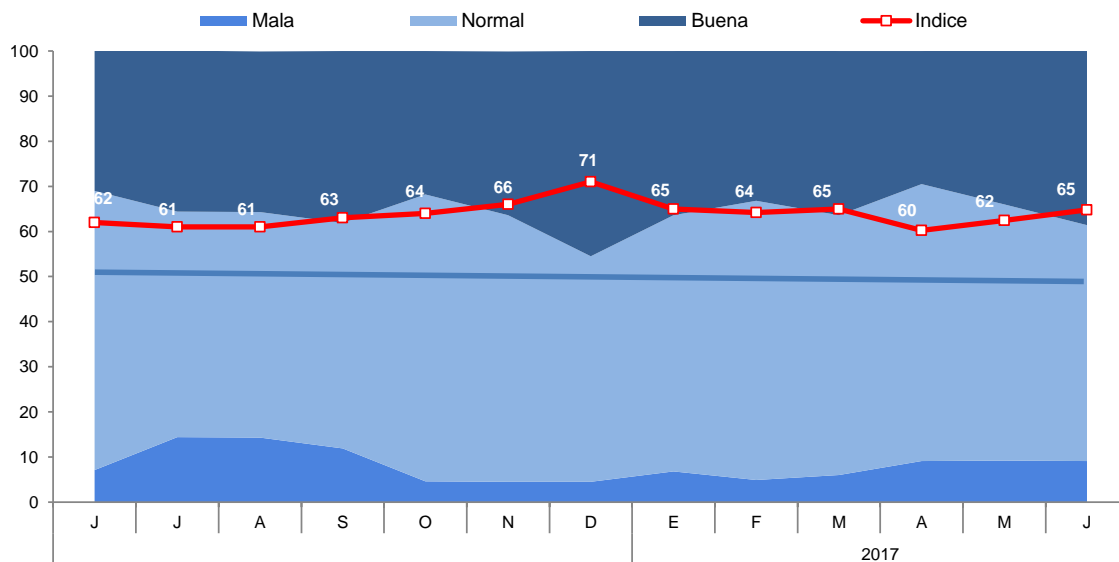

- El índice de la situación financiera de la empresa se ubicó en 68 puntos, 2 puntos mayor respecto al mes pasado, y 8 puntos mayor respecto a junio de 2016. Cabe destacar un incremento en las respuestas positivas de las empresas del sector manufactura, que pasó de 25 a 50 por ciento de respuestas que consideraron tener una mejora en su situación financiera.

GRÁFICO N° 11
SITUACIÓN FINANCIERA DE LA EMPRESA
 ¿Cómo considera Ud. la situación financiera de su empresa?

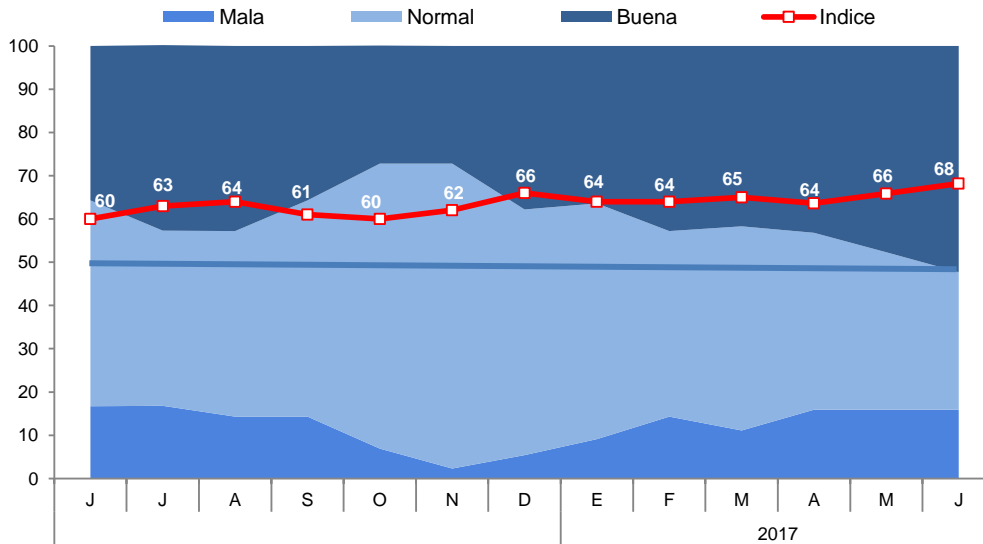

- El índice de las expectativas del nivel de demanda de los productos de las empresas para los próximos 3 meses ascendió 1 punto respecto al mes de mayo, como consecuencia de una mejora de las expectativas de las empresas del sector comercio. Las empresas del sector comercio pasaron de tener respuestas pesimistas a respuestas neutrales para el mes de junio.

GRÁFICO N° 12
EXPECTATIVA DE DEMANDA DE SUS PRODUCTOS A 3 MESES
 Indique su previsión para los próximos tres meses respecto a la demanda de los productos de su empresa

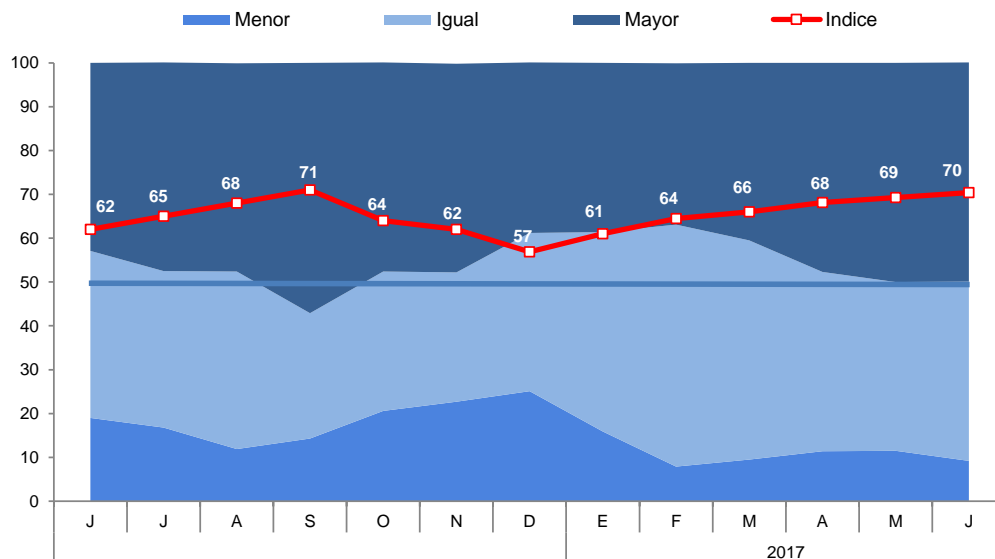

- El índice de contratación de personal para los próximos 3 meses se mantuvo en 50 puntos por tercer mes consecutivo pese al incremento en las expectativas de demanda de sus productos en los próximos meses, los empresarios ya realizaron este proceso meses antes y parte de ellos trabajan con personal provisional.

GRÁFICO N° 13
EXPECTATIVA DE CONTRATACIÓN DE PERSONAL A 3 MESES

Indique su previsión para los próximos tres meses respecto al número de personal empleado en su empresa

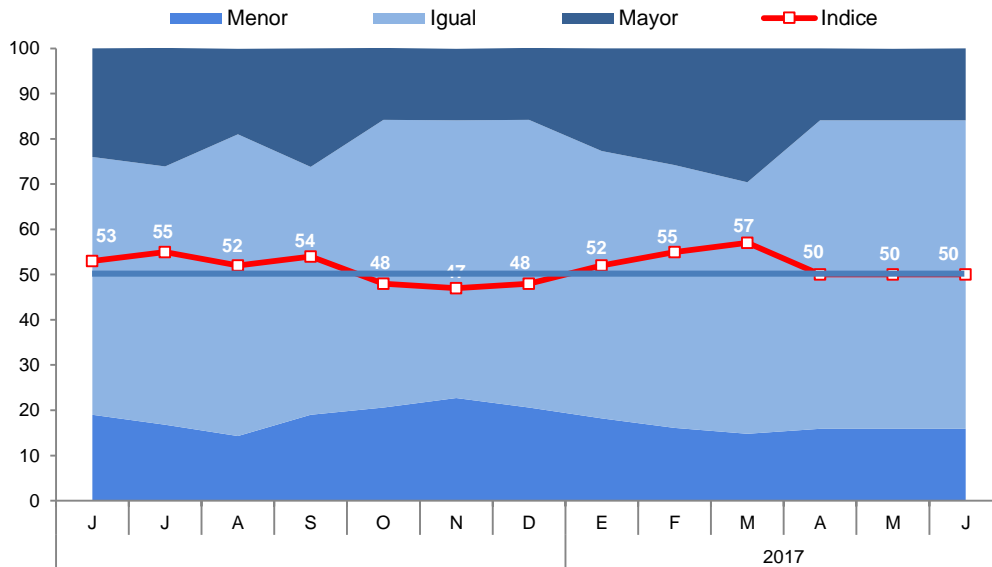

VII. ANEXOS



ANEXO 1

PRODUCTOS	2016							2017						PRODUCTOS
	JUN	JUL	AGO	SET	OCT	NOV	DIC	ENE	FEB	MAR	ABR	MAY	JUN	
AGRÍCOLA														AGRÍCOLA
Palta	426	342	65	254	15	0	0	268	853	1 098	455	478	305	Palta
Papa	122 812	46 635	30 278	355	1 830	6 133	8 092	10 229	13 079	9 794	28 077	116 962	#####	Papa
Haba grano seco	3 443	880	0	26	0	0	0	0	0	58	13	1 481	1 935	Haba grano seco
Haba grano verde	1 216	264	105	160	194	87	60	551	353	399	713	1 779	530	Haba grano verde
Caña de azúcar	1 701	1 099	0	0	50	3	63	0	0	31	926	1 619	1 554	Caña de azúcar
Trebol	4 654	4 330	4 118	8 024	7 189	7 313	6 870	6 914	8 005	8 178	9 258	9 060	8 218	Trebol
Arveja grano verde	708	198	54	212	26	40	173	467	89	275	594	743	267	Arveja grano verde
Arveja grano seco	1 073	173	0	0	0	0	0	0	0	0	80	252	915	Arveja grano seco
Avena grano	607	291	0	0	0	0	0	0	0	0	0	95	331	Avena grano
Cebada grano	4 692	628	14	8	0	0	0	0	0	42	6	560	4 681	Cebada grano
Maíz amarillo duro	2 221	406	0	12	60	0	0	0	0	30	334	699	581	Maíz amarillo duro
Maíz amiláceo	17 891	2 296	0	0	0	0	0	0	0	235	962	11 881	13 433	Maíz amiláceo
Maíz choclo	3 047	0	0	415	1 920	230	1 273	1 184	1 972	911	4 101	8 586	237	Maíz choclo
Limón	14	4	8	9	2	14	2	17	35	68	5	2	5	Limón
Trigo	4 666	841	667	0	0	0	0	0	0	0	95	168	3 439	Trigo
Zapallo	421	465	300	179	120	155	62	130	110	268	520	388	332	Zapallo
Quinua	3 013	217	0	0	0	0	1	0	0	0	385	3 047	2 960	Quinua
Otros agrícolas														Otros agrícolas
Aguaymanto	2	2	2	2	0	0	0	2	5	2	1	0	2	Aguaymanto
Ají	12	0	0	0	11	0	3	8	0	0	5	5	0	Ají
Calabaza	705	10	0	0	0	0	0	0	0	89	391	563	686	Calabaza
Caña para alcohol	1 069	570	533	80	0	533	0	140	45	658	738	137	507	Caña para alcohol
Chocho o tarhui	380	411	184	160	258	25	25	0	0	0	4	7	116	Chocho o tarhui
Col o Repollo	29	64	12	25	19	6	6	67	66	58	20	67	22	Col o Repollo
Oca	7 128	589	0	0	0	0	0	0	85	294	656	5 737	4 227	Oca
Olluco	9 136	747	0	66	0	0	1 100	0	1 533	520	3 891	5 355	7 190	Olluco
Papaya	4	1	3	3	3	7	3	3	29	179	2	3	3	Papaya
Tomate	380	74	30	660	0	120	100	260	27	182	315	307	20	Tomate
Tuna	0	0	0	0	0	0	33	1 332	1 789	1 370	174	0	0	Tuna
Zanahoria	379	198	47	151	11	60	273	129	123	145	182	288	61	Zanahoria
Rye Grass	4 905	5 325	5 438	5 928	5 107	5 240	4 816	4 566	5 784	6 345	6 533	6 543	6 136	Rye Grass
Pasto sudán	0	57	145	45	0	0	0	60	0	65	87	63	60	Pasto sudán
PECUARIA														PECUARIA
Carne de Ave 2/	81	65	56	56	64	62	62	59	60	55	80	66	63	Carne de Ave 2/
Carne de Ovino 2/	81	83	87	78	69	75	76	81	82	83	85	85	84	Carne de Ovino 2/
Carne de Porcino 2/	245	251	251	262	248	265	274	228	224	232	237	240	238	Carne de Porcino 2/
Carne de Vacuno 2/	389	409	414	419	406	411	409	394	391	397	391	389	390	Carne de Vacuno 2/
Carne de Caprino 2/	14	15	15	14	15	15	15	17	20	20	18	16	16	Carne de Caprino 2/
Fibra Alpaca	0	0	0	0	0	2	28	10	31	23	5	1	0	Fibra Alpaca
Fibra Llama	0	0	0	0	0	2	5	7	13	3	9	1	0	Fibra Llama
Lana	0	0	0	0	0	3	11	23	70	39	20	3	0	Lana
Leche fresca	2 814	2 636	2 469	1 971	1 724	1 801	1 817	3 397	3 377	3 861	3 625	3 026	2 863	Leche fresca

1/ Cifras preliminares.

2/ Peso neto.

FUENTE: MINAGRI - Apurímac.

Elaboración: BCRP, Sucursal Cusco, Departamento de Estudios Económicos.



ANEXO 2

**APURÍMAC: PRODUCCIÓN PESQUERA 1/
(T.m.)**

	2016							2017						
	JUN	JUL	AGO	SET	OCT	NOV	DIC	ENE	FEB	MAR	ABR	MAY	JUN	
CHD 2/	16	15	15	13	11	11	13	15	13	14	14	11	13	CHD 2/
1. Fresco	16	15	15	13	11	11	13	15	13	14	14	11	13	1. Fresco

1/ Cifras Preliminares.

2/ Consumo Humano Directo.

FUENTE: PRODUCE - Apurímac.

Elaboración: BCRP, Sucursal Cusco. Departamento de Estudios Económicos.

ANEXO 3

APURÍMAC: PRODUCCIÓN MINERA 1/

	2016							2017						
	JUN	JUL	AGO	SET	OCT	NOV	DIC	ENE	FEB	MAR	ABR	MAY	JUN	
MINERÍA METÁLICA 2/														MINERÍA METÁLICA 2/
Cobre (TMF)	32 895	33 834	34 983	37 444	41 333	34 233	28 959	39 072	34 572	36 899	37 494	32 293	37 309	Cobre (TMF)
Oro (Onzas troy)	8 073	7 447	7 618	7 482	7 161	3 786	7 113	6 082	8 321	7 207	7 870	7 758	7 839	Oro (Onzas troy)
Plata (Onzas troy)	2 122	1 833	1 640	1 768	1 929	2 251	2 379	2 251	3 086	3 151	3 697	3 665	3 890	Plata (Onzas troy)

1/ Cifras preliminares

2/ Contenido fino

Fuente: MINEM

Elaboración: BCRP. Sucursal Cusco. Departamento de Estudios Económicos



ANEXO 4

APURÍMAC: EXPORTACIONES POR GRUPO DE PRODUCTOS 1/
(Valores FOB en Miles de US\$)

GRUPO	2016							2017						GRUPO
	JUN	JUL	AGO	SET	OCT	NOV	DIC	ENE	FEB	MAR	ABR	MAY	JUN	
Productos Tradicionales	47 573	181 760	73 386	124 101	221 797	239 781	277 511	241 881	276 168	222 969	137 504	239 347	178 261	Productos Tradicionales
Agrícolas	0	173	260	546	110	609	205	0	0	0	0	173	173	Agrícolas
Mineros	47 573	181 587	73 126	123 555	221 687	239 172	277 306	241 881	276 168	222 969	137 504	239 174	178 088	Mineros
Productos no Tradicionales	38	6	0	58	6	0	0	28	0	0	5 295	34	45	Productos no Tradicionales
Agropecuarios	0	6	0	0	0	0	0	25	0	0	0	34	45	Agropecuarios
Pesqueros	0	0	0	0	0	0	0	0	0	0	0	0	0	Pesqueros
Textiles	0	0	0	53	6	0	0	0	0	0	0	0	0	Textiles
Maderas y papeles, y sus manufacturas	34	0	0	0	0	0	0	0	0	0	0	0	0	Maderas y papeles, y sus manufacturas
Químicos	0	0	0	3	0	0	0	0	0	0	0	0	0	Químicos
Minerales no metálicos	0	0	0	0	0	0	0	0	0	0	0	0	0	Minerales no metálicos
Sidero-metalúrgico y joyería	0	0	0	0	0	0	0	0	0	0	5 295	0	0	Sidero-metalúrgico y joyería
Metal-mecánicos	0	0	0	2	0	0	0	3	0	0	0	0	0	Metal-mecánicos
Otros	4	0	0	0	0	0	0	0	0	0	0	0	0	Otros
TOTAL EXPORTACIONES	47 611	181 766	73 386	124 159	221 803	239 781	277 511	241 909	276 168	222 969	142 799	239 381	178 306	TOTAL EXPORTACIONES

1/ Cifras preliminares.

FUENTE : SUNAT.

ELABORACIÓN: BCRP, Sucursal Cusco. Departamento de Estudios Económicos.

ANEXO 5

GRUPO	2016							2017						GRUPO
	JUN	JUL	AGO	SET	OCT	NOV	DIC	ENE	FEB	MAR	ABR	MAY	JUN	
PRODUCTOS TRADICIONALES	47 573	181 760	73 386	124 101	221 797	239 781	277 511	241 881	276 168	222 969	137 504	239 347	178 261	PRODUCTOS TRADICIONALES
Agrícolas	0	173	260	546	110	609	205	0	0	0	0	173	173	Agrícolas
Café	0	173	260	546	110	609	205	0	0	0	0	173	173	Café
Mineros	47 573	181 587	73 126	123 555	221 687	239 172	277 306	241 881	276 168	222 969	137 504	239 174	178 088	Mineros
Cobre	43 377	177 705	69 120	119 177	214 003	238 280	277 306	241 881	273 723	219 656	127 808	231 609	163 527	Cobre
Oro	0	0	0	0	4 070	0	0	0	0	0	7 819	3 833	8 000	Oro
Zinc	0	0	0	0	0	0	0	0	0	0	0	0	0	Zinc
Plata	4 196	3 882	4 006	4 378	3 614	892	0	0	2 445	3 313	1 877	3 732	4 951	Plata
Plomo	0	0	0	0	0	0	0	0	0	0	0	0	0	Cátodos de cátodos de cobre
Estaño	0	0	0	0	0	0	0	0	0	0	0	0	0	Estaño
Cátodos de cátodos de cobre	0	0	0	0	0	0	0	0	0	0	0	0	0	Cátodos de cátodos de cobre
Demás minerales	0	0	0	0	0	0	0	0	0	0	0	0	1 610	Demás minerales
PRODUCTOS NO TRADICIONALES	38	6	0	58	6	0	0	28	0	0	5 295	34	45	PRODUCTOS NO TRADICIONALES
Agropecuario	0	6	0	0	0	0	0	25	0	0	0	34	45	Agropecuario
Cebollas y chalotes	0	0	0	0	0	0	0	0	0	0	0	0	0	Cebollas y chalotes
Espárragos	0	0	0	0	0	0	0	0	0	0	0	0	40	Espárragos
Los demás frijoles	0	0	0	0	0	0	0	0	0	0	0	0	0	Los demás frijoles
Haba, Haba caballar	0	0	0	0	0	0	0	0	0	0	0	0	0	Haba, Haba caballar
Demás hortalizas	0	0	0	0	0	0	0	0	0	0	0	0	0	Demás hortalizas
Quinua	0	6	0	0	0	0	0	0	0	0	0	0	0	Quinua
Tara	0	0	0	0	0	0	0	0	0	0	0	0	0	Tara
Resto	0	0	0	0	0	0	0	25	0	0	0	34	5	Resto
Pesqueros	0	0	0	0	0	0	0	0	0	0	0	0	0	Pesqueros
Textiles	0	0	0	53	6	0	0	0	0	0	0	0	0	Textiles
Los demás suéteres de pelo fino	0	0	0	0	6	0	0	0	0	0	0	0	0	Los demás suéteres de pelo fino
Los demás suéteres de lana	0	0	0	0	0	0	0	0	0	0	0	0	0	Los demás suéteres de lana
Chales, pañuelos de cuello, y artículos similares	0	0	0	0	0	0	0	0	0	0	0	0	0	Chales, pañuelos de cuello, y artículos similares
Resto	0	0	0	0	0	0	0	0	0	0	0	0	0	Resto
Maderas y papeles, y sus manufacturas	34	0	0	0	0	0	0	0	0	0	0	0	0	Maderas y papeles, y sus manufacturas
Marcos de madera para cuadros	1	0	0	0	0	0	0	0	0	0	0	0	0	Marcos de madera para cuadros
Resto	33	0	0	0	0	0	0	0	0	0	0	0	0	Resto
Químicos	0	0	0	3	0	0	0	0	0	0	0	0	0	Químicos
Materias colorantes de origen vegetal de achiote	0	0	0	0	0	0	0	0	0	0	0	0	0	Materias colorantes de origen vegetal de achiote
Resto	0	0	0	3	0	0	0	0	0	0	0	0	0	Resto
Minerales no metálicos	0	0	0	0	0	0	0	0	0	0	0	0	0	Minerales no metálicos
Los demás placas y baldos de cerámica	0	0	0	0	0	0	0	0	0	0	0	0	0	Los demás placas y baldos de cerámica
Las demás estatuillas para adornos de cerámica	0	0	0	0	0	0	0	0	0	0	0	0	0	Las demás estatuillas para adornos de cerámica
Las demás manufacturas de cerámica	0	0	0	0	0	0	0	0	0	0	0	0	0	Las demás manufacturas de cerámica
Resto	0	0	0	0	0	0	0	0	0	0	0	0	0	Resto
Sidero-metalúrgicos y joyería	0	0	0	0	0	0	0	0	0	0	5 295	0	0	Sidero-metalúrgicos y joyería
Las demás bisuterías	0	0	0	0	0	0	0	0	0	0	0	0	0	Las demás bisuterías
Las demás bisuterías de metales comunes	0	0	0	0	0	0	0	0	0	0	0	0	0	Las demás bisuterías de metales comunes
Resto	0	0	0	0	0	0	0	0	0	5 295	0	0	0	Resto
Metal-mecánicos	0	0	0	2	0	0	0	3	0	0	0	0	0	Metal-mecánicos
Las demás máquinas y aparatos de elevación	0	0	0	0	0	0	0	0	0	0	0	0	0	Las demás máquinas y aparatos de elevación
Topadoras frontales y topadoras angulares de orugas	0	0	0	0	0	0	0	0	0	0	0	0	0	Topadoras frontales y topadoras angulares de orugas
Máquinas cuya superestructura pueden girar 360°	0	0	0	0	0	0	0	0	0	0	0	0	0	Máquinas cuya superestructura pueden girar 360°
Los demás máquinas y aparatos autopropulsados sobre neumáticos	0	0	0	0	0	0	0	0	0	0	0	0	0	Los demás máquinas y aparatos autopropulsados sobre neumáticos
Las demás palas mecánicas, excavadoras, cargadoras y palas cargadoras	0	0	0	0	0	0	0	0	0	0	0	0	0	Las demás palas mecánicas, excavadoras, cargadoras y palas cargadoras
Cargadoras y palas cargadoras de carga frontal	0	0	0	0	0	0	0	0	0	0	0	0	0	Cargadoras y palas cargadoras de carga frontal
Demás vehículos automóviles para usos especiales	0	0	0	0	0	0	0	0	0	0	0	0	0	Demás vehículos automóviles para usos especiales
Vehículos Diesel para transporte de mercancías con cargas superiores a 20 T	0	0	0	0	0	0	0	0	0	0	0	0	0	Vehículos Diesel para transporte de mercancías con cargas superiores a 20 T
Vehículos Diesel para transporte de mercancías con cargas, entre 5T y 20 T	0	0	0	0	0	0	0	0	0	0	0	0	0	Vehículos Diesel para transporte de mercancías con cargas, entre 5T y 20 T
Resto	0	0	0	2	0	0	0	3	0	0	0	0	0	Resto
Otros	4	0	0	0	0	0	0	0	0	0	0	0	0	Otros
Los demás sombreros y demás tocados	0	0	0	0	0	0	0	0	0	0	0	0	0	Los demás sombreros y demás tocados
Juguetes que representen animales y otros	0	0	0	0	0	0	0	0	0	0	0	0	0	Juguetes que representen animales y otros
Los demás calzados	0	0	0	0	0	0	0	0	0	0	0	0	0	Los demás calzados
Resto	4	0	0	0	0	0	0	0	0	0	0	0	0	Resto
TOTAL EXPORTACIONES	47 611	181 766	73 386	124 159	221 803	239 781	277 511	241 909	276 168	222 969	142 799	239 381	178 306	TOTAL EXPORTACIONES

1 Cifras preliminares.

Fuente: SUNAT.

Elaboración: BCRP, Sucursal Cusco, Departamento de Estudios Económicos.



ANEXO 6

APURÍMAC: INGRESOS CORRIENTES DEL GOBIERNO CENTRAL 1/
(Millones de soles)

	2016							2017						
	JUN	JUL	AGO	SET	OCT	NOV	DIC	ENE	FEB	MAR	ABR	MAY	JUN	
I. INGRESOS TRIBUTARIOS	6	6	7	6	6	7	7	7	6	5	5	6	5	I. INGRESOS TRIBUTARIOS
1. Impuestos a los Ingresos	3	3	4	3	3	4	4	4	3	3	3	3	2	1. Impuestos a los Ingresos
- Personas Naturales	1	1	1	1	1	1	1	1	1	1	1	1	1	- Personas Naturales
- Personas Jurídicas	2	2	3	2	3	2	3	3	3	1	1	1	1	- Personas Jurídicas
- Regularización	0	0	0	0	0	0	0	0	0	1	1	0	0	- Regularización
2. Impuestos a la Importación	0	0	0	0	0	0	0	0	0	0	0	0	0	2. Impuestos a la Importación
3. Impuestos General a las Ventas	2	2	3	2	2	2	2	3	2	2	2	2	2	3. Impuestos General a las Ventas
- Operaciones Internas	2	2	3	2	2	2	2	3	2	2	2	2	2	- Operaciones Internas
- Operaciones Externas	0	0	0	0	0	0	0	0	0	0	0	0	0	- Operaciones Externas
4. Impuestos Selectivo al Consumo	0	0	0	0	0	0	0	0	0	0	0	0	0	4. Impuestos Selectivo al Consumo
5. Otros Ingresos Tributarios	1	1	1	1	1	1	1	0	0	0	1	1	1	5. Otros Ingresos Tributarios
II. INGRESOS NO TRIBUTARIOS	1	0	0	1	1	0	0	1	0	1	0	0	0	II. INGRESOS NO TRIBUTARIOS
INGRESOS CORRIENTES (I+II)	7	6	8	7	7	7	7	8	6	6	5	6	5	INGRESOS CORRIENTES (I+II)

1/ Debido al redondeo de los datos parciales, los totales pueden diferir de la suma de las partes

Fuente: SUNAT

ELABORACIÓN: BCRP. Sucursal Cusco. Departamento de Estudios Económicos.

ANEXO 7

APURÍMAC: EJECUCIÓN DEL PRESUPUESTO DE GASTOS DEL GOBIERNO NACIONAL 1/ 2/
(Millones de soles)

	2016							2017						
	JUN	JUL	AGO	SEP	OCT	NOV	DIC	ENE	FEB	MAR	ABR	MAY	JUN	
GASTOS NO FINANCIEROS	71	56	70	33	91	44	93	18	49	64	192	35	48	GASTOS NO FINANCIEROS
a. GASTOS CORRIENTES	48	48	59	24	82	30	58	18	47	52	55	33	45	a. GASTOS CORRIENTES
1. Remuneraciones	10	15	10	10	10	11	13	12	11	12	11	10	11	1. Remuneraciones
2. Bienes y servicios	10	22	11	7	46	11	20	5	21	11	21	10	8	2. Bienes y servicios
3. Transferencias	28	10	38	7	25	8	25	1	15	29	22	12	26	3. Transferencias
b. GASTO DE CAPITAL	23	8	11	9	9	14	35	1	2	12	137	2	3	b. GASTO DE CAPITAL
1. Formación bruta de capital	13	8	11	7	11	14	33	1	2	12	74	2	3	1. Formación bruta de capital
2. Otros gastos de capital	10	0	0	2	-2	0	2	0	0	0	63	0	0	2. Otros gastos de capital

1/ Información actualizada al 30 de junio de 2017.

2/ Debido al redondeo de los datos parciales, los totales pueden diferir de la suma de las partes.

Fuente: Ministerio de Economía y Finanzas.

Elaboración: BCRP, Sucursal Cusco. Departamento de Estudios Económicos.

ANEXO 8

APURÍMAC: EJECUCIÓN DEL PRESUPUESTO DE GASTOS DEL GOBIERNO REGIONAL 1/ 2/
(Millones de soles)

	2016							2017						
	JUN	JUL	AGO	SEP	OCT	NOV	DIC	ENE	FEB	MAR	ABR	MAY	JUN	
GASTOS NO FINANCIEROS	64	70	63	64	63	70	131	46	53	54	60	66	65	GASTOS NO FINANCIEROS
a. GASTOS CORRIENTES	51	60	51	49	50	54	98	45	44	46	49	52	50	a. GASTOS CORRIENTES
1. Remuneraciones	33	40	34	33	34	38	53	37	35	34	36	37	36	1. Remuneraciones
2. Bienes y servicios	14	16	11	13	13	13	37	4	7	9	10	12	10	2. Bienes y servicios
3. Transferencias	3	4	6	3	3	3	8	4	3	3	3	3	4	3. Transferencias
b. GASTO DE CAPITAL	14	10	12	15	14	16	34	0	8	8	11	15	15	b. GASTO DE CAPITAL
1. Formación bruta de capital	14	10	12	15	14	16	33	0	8	8	11	13	14	1. Formación bruta de capital
2. Otros gastos de capital	0	0	0	0	0	0	0	0	0	0	0	1	1	2. Otros gastos de capital

1/ Información actualizada al 30 de junio de 2017.

2/ Debido al redondeo de los datos parciales, los totales pueden diferir de la suma de las partes.

Fuente: Ministerio de Economía y Finanzas.

Elaboración: BCRP, Sucursal Cusco. Departamento de Estudios Económicos.

ANEXO 9

APURÍMAC: EJECUCIÓN DEL PRESUPUESTO DE GASTOS DE LOS GOBIERNO LOCALES 1/ 2/
(Millones de soles)

	2016						2016							
	JUN	JUL	AGO	SEP	OCT	NOV	ENE	FEB	MAR	ABR	MAY	JUN		
GASTOS NO FINANCIEROS	58	51	51	56	59	51	152	15	49	54	42	52	60	GASTOS NO FINANCIEROS
a. GASTOS CORRIENTES	13	13	11	12	13	12	25	6	10	14	12	12	12	a. GASTOS CORRIENTES
1. Remuneraciones	2	3	2	2	3	2	3	2	3	3	3	2	2	1. Remuneraciones
2. Bienes y servicios	8	8	6	8	7	7	15	3	7	10	8	9	8	2. Bienes y servicios
3. Transferencias	2	2	2	2	3	2	7	0	1	1	1	1	1	3. Transferencias
b. GASTO DE CAPITAL	45	38	40	43	46	40	127	10	39	40	30	40	48	b. GASTO DE CAPITAL
1. Formación bruta de capital	45	38	40	43	46	40	127	10	39	40	29	40	48	1. Formación bruta de capital
2. Otros gastos de capital	0	0	0	0	0	0	0	0	0	0	0	0	0	2. Otros gastos de capital

1/ Información actualizada al 30 de junio de 2017.

2/ Debido al redondeo de los datos parciales, los totales pueden diferir de la suma de las partes.

Fuente: Ministerio de Economía y Finanzas.

Elaboración: BCRP, Sucursal Cusco. Departamento de Estudios Económicos.



ANEXO 10

APURÍMAC: CRÉDITO 1/ 2/
(Saldos en millones de Soles)

ENTIDADES FINANCIERAS	2016							2017						ENTIDADES FINANCIERAS
	JUN	JUL	AGO	SET	OCT	NOV	DIC	ENE	FEB	MAR	ABR	MAY	JUN	
I. BANCO DE LA NACION	59	59	60	60	61	61	62	63	63	64	64	65	66	I. BANCO DE LA NACION
II. AGROBANCO	11	10	10	10	11	12	13	12	12	12	11	11	11	II. AGROBANCO
III. BANCA MÚLTIPLE	177	177	179	184	189	190	193	191	193	201	206	211	213	III. BANCA MÚLTIPLE
IV. INSTITUCIONES NO BANCARIAS	509	512	518	526	530	536	544	547	557	560	566	578	577	IV. INSTITUCIONES NO BANCARIAS
Cajas Municipales	376	381	387	393	395	400	407	411	418	422	426	435	436	Cajas Municipales
Cajas Rurales	0	0	1	1	2	2	2	3	5	5	6	6	6	Cajas Rurales
Edpymes	0	0	0	0	0	0	0	0	0	0	0	0	0	Edpymes
Financieras	132	131	130	132	133	134	134	132	134	133	134	136	135	Financieras
TOTAL	755	758	767	780	791	799	812	813	824	837	848	865	866	TOTAL
En M/N	747	750	759	772	784	792	805	807	818	831	842	859	861	En M/N
En M/E	8	8	8	8	7	7	6	6	6	6	6	6	5	En M/E

1/ Cifras Preliminares

2/ Debido al redondeo de los datos parciales, los totales pueden diferir de la suma de las partes.

FUENTE: Superintendencia de Banca, Seguros y AFP SBS.

ELABORACION: BCRP - Sucursal Cusco. Departamento de Estudios Económicos.

ANEXO 11

APURÍMAC: DEPÓSITOS 1/ 2/
(Saldos en millones de Soles)

INSTITUCIONES	2016							2017						INSTITUCIONES
	JUN	JUL	AGO	SET	OCT	NOV	DIC	ENE	FEB	MAR	ABR	MAY	JUN	
I. EMPRESAS BANCARIAS 3/	684	694	694	688	668	673	673	675	650	617	623	614	635	I. EMPRESAS BANCARIAS 3/
Depósitos a la vista	191	195	199	191	177	188	180	171	164	146	147	141	140	Depósitos a la vista
En m/n	187	192	195	188	173	183	176	165	159	143	144	139	137	En m/n
En m/e	4	3	3	3	4	5	4	6	5	3	3	3	3	En m/e
Depósitos de ahorro	282	280	275	276	268	261	270	278	263	251	256	248	272	Depósitos de ahorro
En m/n	255	253	247	248	241	234	243	247	231	220	226	219	243	En m/n
En m/e	26	27	28	28	27	27	27	31	32	31	30	30	29	En m/e
Depósitos a plazo	212	219	220	221	222	224	223	226	224	220	221	224	222	Depósitos a plazo
En m/n	209	216	216	217	219	220	219	222	219	216	216	219	218	En m/n
En m/e	3	3	3	3	3	4	4	4	4	4	4	5	5	En m/e
II. INSTITUCIONES NO BANCARIAS	170	174	177	185	184	190	194	200	199	201	200	206	207	II. INSTITUCIONES NO BANCARIAS
Depósitos a la vista	0	0	0	0	0	0	0	0	0	0	0	0	0	Depósitos a la vista
En m/n	0	0	0	0	0	0	0	0	0	0	0	0	0	En m/n
En m/e	0	0	0	0	0	0	0	0	0	0	0	0	0	En m/e
Depósitos de ahorro	87	90	91	97	95	95	98	101	97	97	94	97	97	Depósitos de ahorro
En m/n	82	85	86	91	89	90	93	95	92	92	89	90	92	En m/n
En m/e	5	5	5	6	5	5	5	6	6	6	5	7	5	En m/e
Depósitos a plazo	83	83	86	88	90	95	96	100	101	104	106	109	110	Depósitos a plazo
En m/n	76	77	80	82	84	88	90	94	96	99	101	104	105	En m/n
En m/e	6	6	6	6	6	6	6	6	6	5	5	6	5	En m/e
III. TOTAL	854	868	871	873	852	863	868	875	851	818	823	820	842	III. TOTAL
Depósitos a la vista	191	195	199	191	177	188	180	171	165	146	147	141	140	Depósitos a la vista
En m/n	187	192	195	188	173	183	176	165	159	143	144	139	137	En m/n
En m/e	4	3	3	3	4	5	4	6	6	3	3	3	3	En m/e
Depósitos de ahorro	369	370	366	373	363	356	368	380	361	348	350	345	369	Depósitos de ahorro
En m/n	337	338	333	339	331	324	336	343	322	311	315	308	335	En m/n
En m/e	31	33	33	34	32	32	32	37	39	37	35	36	35	En m/e
Depósitos a plazo	295	302	305	309	312	319	319	325	325	324	327	333	333	Depósitos a plazo
En m/n	285	293	296	299	303	309	310	315	315	315	317	323	323	En m/n
En m/e	10	10	9	9	9	10	9	10	10	10	10	10	10	En m/e

1/ Cifras Preliminares

2/ Debido al redondeo de los datos parciales, los totales pueden diferir de la suma de las partes

3/ Banca Múltiple y Banco de la Nación

FUENTE: Superintendencia de Banca, Seguros y AFP SBS.

ELABORACION: BCRP - Sucursal Cusco. Departamento de Estudios Económicos.



ANEXO 12

**APURÍMAC: CARTERA PESADA 1/
(En porcentajes)**

ENTIDADES FINANCIERAS	2016								2017					ENTIDADES FINANCIERAS
	MAY	JUN	JUL	AGO	SET	OCT	NOV	DIC	ENE	FEB	MAR	ABR	MAY	
I. BANCO DE LA NACIÓN	1,5	1,6	1,6	1,5	1,7	1,7	1,7	1,6	1,5	1,6	1,5	1,5	1,4	I. BANCO DE LA NACIÓN
II. AGROBANCO	3,8	3,1	3,2	3,5	4,6	4,5	3,6	4,0	3,6	3,6	4,6	3,9	3,9	II. AGROBANCO
III. BANCA MÚLTIPLE	2,6	2,7	4,1	2,8	2,8	2,8	2,8	4,0	4,3	4,2	3,8	3,7	4,0	III. BANCA MÚLTIPLE
IV. INSTITUCIONES NO BANCARIAS	4,5	4,3	4,4	4,3	4,2	4,4	4,5	3,8	4,2	4,2	4,3	4,3	4,4	IV. INSTITUCIONES NO BANCARIAS
Cajas Municipales	4,3	4,0	4,2	4,2	4,2	4,3	4,4	3,7	4,2	4,0	4,1	4,2	4,2	Cajas Municipales
Cajas Rurales de Ahorro y Crédito	0,0	0,0	0,0	0,0	0,0	0,0	0,0	0,0	0,1	0,9	1,9	1,6	1,6	Cajas Rurales de Ahorro y Crédito
Edpymes	9,0	9,8	11,9	13,0	17,9	17,8	17,9	13,5	12,6	17,4	25,2	34,8	47,9	Edpymes
Financieras	5,3	5,2	4,8	4,6	4,4	4,6	4,8	4,2	4,6	5,0	4,7	4,7	5,0	Financieras
TOTAL	3,7	3,6	4,1	3,6	3,6	3,7	3,8	3,7	4,0	4,0	4,0	4,0	4,0	TOTAL

1/ Cifras Preliminares.

FUENTE: Superintendencia de Banca, Seguros y AFP SBS.

ELABORACION: BCRP - Sucursal Cusco. Departamento de Estudios Económicos.