

**BANCO CENTRAL DE RESERVA DEL PERÚ**  
**SUCURSAL CUSCO**



**APURÍMAC: Síntesis de Actividad Económica**  
**Abril 2017<sup>1</sup>**

**Departamento de Estudios Económicos**

---

<sup>1</sup> En el presente informe participaron Víctor Chique, José Apaza y Vanessa Ayma.

## ÍNDICE

|  | <i>Página</i> |
|--|---------------|
| <b>RESUMEN EJECUTIVO</b> .....   | <b>3</b>      |
| <b>I. ACTIVIDAD PRODUCTIVA</b> .....                                     | <b>5</b>      |
| 1. Actividad Primaria .....  | 5             |
| 1.1 Sector agropecuario .....  | 5             |
| 1.2 Sector pesca .....   | 6             |
| 1.3 Sector minería .....   | 7             |
| 2. Otros indicadores sectoriales .....                                   | 7             |
| 2.1 Arribos a los establecimientos de hospedaje .....                    | 7             |
| <b>II. ASPECTOS LABORALES</b> .....                                      | <b>8</b>      |
| 1. Empleo .....  | 8             |
| <b>III. SECTOR EXTERNO</b> .....   | <b>9</b>      |
| 1. Exportaciones .....   | 9             |
| <b>IV. CRÉDITO Y DEPÓSITOS</b> .....                                     | <b>10</b>     |
| 1. Crédito .....   | 10            |
| 2. Depósitos .....   | 11            |
| <b>V. EJECUCIÓN DEL PRESUPUESTO DE GASTOS DEL GOBIERNO GENERAL</b> ..... | <b>13</b>     |
| 1. Gasto no financiero .....   | 13            |
| 2. Gasto corriente .....   | 13            |
| 3. Gasto de capital .....  | 13            |
| <b>VI. ENCUESTA DE PERCEPCIÓN REGIONAL</b> .....                         | <b>16</b>     |
| <b>VII. ANEXOS</b> .....   | <b>20</b>     |



## RESUMEN EJECUTIVO

---

### Principales hechos de importancia

- La producción **agropecuaria** se contrajo 22,5 por ciento interanual en abril; mientras que, la actividad **pesquera** aumentó 20,2 por ciento; al igual que, la actividad **minera** creció 67,8 por ciento.
- Los otros indicadores de la **actividad económica** como el crédito se expandió 14,5 por ciento, al igual que sus componentes: el crédito de consumo y el hipotecario; de igual modo, la inversión pública creció 63,8 por ciento. Por otro lado, hubo un descenso en los arribos a los establecimientos de hospedaje (-7,8 por ciento) y empleo formal urbano (-3,3 por ciento).

### Actividad Primaria

- El **sector agropecuario** se redujo 22,5 por ciento interanual en abril, debido a la menor producción agrícola. En el primer cuatrimestre de 2017, la producción agropecuaria decreció 14,2 por ciento, en comparación a similar periodo de 2016.
- El **sector pesca** se expandió 20,2 por ciento frente a abril de 2016, debido a la mayor extracción de trucha. En el acumulado enero – abril, la actividad pesquera creció 24,9 por ciento, explicado por la mayor extracción de trucha.
- La **actividad minera** se expandió 67,8 por ciento, asociado a la mayor extracción de cobre (70,7 por ciento). En el primer cuatrimestre de 2017, la actividad creció 166,3 por ciento, principalmente por la mayor extracción de cobre (177,1 por ciento).

### Otros Indicadores de Actividad Económica

- El **número de arribos** a establecimientos de hospedaje descendió 7,8 por ciento interanual en abril de 2017, debido a los menores arribos de turistas nacionales.
- El **empleo formal** en empresas de 10 a más trabajadores en la ciudad de Abancay disminuyó 3,3 por ciento interanual en abril. Entre enero y abril, el empleo decreció 1,4 por ciento, con relación a igual periodo del año 2016.
- El **crédito**, que asciende a S/ 848 millones, creció 14,5 por ciento, con respecto a abril de 2016, explicado por el incremento de los créditos en la banca múltiple (19,5 por ciento) y en las instituciones no bancarias (13,1 por ciento). El crédito de consumo creció 16,4 por ciento, y el hipotecario 15,3 por ciento.
- Por último, la **inversión pública** alcanzó S/ 114 millones en abril, traduciéndose en un ascenso de 63,8 por ciento interanual en términos reales, explicado por el mayor gasto en el Gobierno Nacional. Por otro lado, la inversión acumuló un incremento de 2,3 por ciento al compararlo con el primer cuatrimestre de 2016.

**CUADRO N° 1**  
**OTROS INDICADORES DE ACTIVIDAD ECONÓMICA**  
 (Variación % respecto a similar mes del año anterior)

|   | Nov.16  | Dic. 16 | Ene. 17 | Feb. 17 | Mar. 17 | Abr. 17 |
|---|---------|---------|---------|---------|---------|---------|
| Arribos a los establecimientos de hospedaje | ↑ 26,4  | ↑ 68,9  | ↓ -3,6  | ↑ 42,6  | ↓ -2,1  | ↓ -7,8  |
| Empleo formal urbano 1/                     | ↑ 9,7   | ↑ 11,6  | ↓ -3,1  | ↑ 6,5   | ↓ -3,3  | ↓ -3,3  |
| Crédito total 2/                            | ↑ 11,6  | ↑ 12,7  | ↑ 13,0  | ↑ 13,7  | ↑ 14,3  | ↑ 14,5  |
| Crédito de consumo 2/                       | ↑ 16,4  | ↑ 15,7  | ↑ 14,3  | ↑ 15,4  | ↑ 15,2  | ↑ 16,4  |
| Crédito hipotecario 2/                      | ↑ 21,5  | ↑ 23,5  | ↑ 21,7  | ↑ 20,1  | ↑ 18,1  | ↑ 15,3  |
| Inversión Pública 3/                        | ↓ -24,4 | ↓ -32,6 | ↓ -21,8 | ↓ -21,5 | ↓ -27,4 | ↑ 63,8  |

1/ En empresas de 10 a más trabajadores situadas en la ciudad de Abancay.

2/ En términos nominales.

3/ En términos reales.

Fuente: MINCETUR, MTPE, SBS y MEF.



## I. ACTIVIDAD PRODUCTIVA

### 1. Actividad Primaria

#### 1.1 Sector agropecuario

- La actividad agropecuaria se contrajo 22,5 por ciento interanual en abril, explicado por la menor producción agrícola (-26,5 por ciento) y pecuaria (-2,9 por ciento). Mientras que, en el periodo enero - abril de 2017, la producción agropecuaria decreció 14,2 por ciento en comparación a similar periodo de 2016.
- La caída de la producción agrícola se debió a la menor producción orientada al mercado interno (-24,4 por ciento interanual), en este grupo es notable la menor producción de maíz amiláceo (-82,2 por ciento) y papa (-26,1 por ciento); de la misma manera, hubo un descenso de la producción orientada al mercado externo y agroindustria, que se debió a una menor producción de kiwicha quinua y palta. Mientras el acumulado enero - abril, la producción agrícola disminuyó 18,5 por ciento, reflejo de la menor producción de papa.
- Por otra parte, en abril la producción pecuaria descendió 2,9 por ciento, obedeciendo principalmente a la menor producción de carne de vacuno (-5,4 por ciento). En el acumulado enero - abril, la producción pecuaria decreció 2,7 por ciento, respecto a igual periodo de 2016, resultado de la menor producción de carne de vacuno.

**CUADRO N° 2**  
**SECTOR AGROPECUARIO 1/**  
(Miles de Toneladas)

| Subsectores                                     | Estructura   |         | Abril |        |                 |        | Enero-Abril |        |                 |        |                |  |              |              |
|---|--------------|---------|-------|--------|-----------------|--------|-------------|--------|-----------------|--------|----------------|--|--------------|--------------|
|   | Porcentual   |         |       |        | Contribución al |        |             |        | Contribución al |        |                |  |              |              |
|   |              | 2014 2/ | 2016  | 2017   |                 | Var. % | 2016        | 2017   |                 | Var. % | crecimiento 3/ |  |              |              |
| <b>AGRÍCOLA</b>                                 | <b>76,6</b>  |         |       |        | <b>-26,5</b>    |        |             |        | <b>-22,0</b>    |        |                |  | <b>-18,5</b> | <b>-13,5</b> |
| Orientada al mercado externo y agroindustria 2/ | 4,9          |         |       |        | -48,3           |        |             |        | -3,5            |        |                |  | -14,3        | -0,6         |
| Amaranto - Kiwicha                              | 0,3          | 0,3     | 0,1   | -78,8  | -1,8            | 0,3    | 0,1         | -78,8  | -0,7            |        |                |  | -78,8        | -0,7         |
| Quinua  | 0,9          | 0,7     | 0,3   | -52,6  | -1,1            | 0,7    | 0,3         | -52,6  | -0,4            |        |                |  | -52,6        | -0,4         |
| Palta   | 0,9          | 0,6     | 0,5   | -14,5  | -0,3            | 2,1    | 2,5         | 19,6   | 0,5             |        |                |  | 19,6         | 0,5          |
| Haba grano seco                                 | 1,7          | 0,1     | 0,0   | -86,0  | -0,2            | 0,1    | 0,1         | -21,1  | 0,0             |        |                |  | -21,1        | 0,0          |
| Maíz amarillo duro                              | 0,4          | 0,4     | 0,3   | -24,0  | -0,1            | 0,4    | 0,3         | -18,9  | 0,0             |        |                |  | -18,9        | 0,0          |
| Anís  | 0,3          | 0,0     | 0,0   | --     | --              | 0,0    | 0,0         | --     | --              |        |                |  | --           | --           |
| Tara  | 0,4          | 0,0     | 0,0   | --     | --              | 0,0    | 0,0         | --     | --              |        |                |  | --           | --           |
| Caña para alcohol                               | 0,1          | 0,5     | 0,7   | 48,2   | 0,0             | 0,8    | 1,7         | 100,2  | 0,0             |        |                |  | 100,2        | 0,0          |
| <b>Orientada al mercado interno 2/</b>          | <b>71,7</b>  |         |       |        | <b>-24,4</b>    |        |             |        | <b>-18,6</b>    |        |                |  | <b>-18,7</b> | <b>-12,9</b> |
| Papa  | 38,4         | 35,2    | 26,0  | -26,1  | -10,6           | 77,9   | 60,6        | -22,2  | -7,7            |        |                |  | -22,2        | -7,7         |
| Maíz amiláceo                                   | 11,3         | 3,3     | 0,6   | -82,2  | -8,3            | 3,4    | 0,6         | -82,5  | -3,3            |        |                |  | -82,5        | -3,3         |
| Haba grano verde                                | 0,5          | 1,0     | 0,4   | -60,4  | -0,8            | 2,1    | 1,6         | -24,1  | -0,2            |        |                |  | -24,1        | -0,2         |
| Zapallo   | 0,3          | 0,9     | 0,4   | -54,1  | -0,5            | 2,0    | 0,9         | -55,6  | -0,5            |        |                |  | -55,6        | -0,5         |
| Oca   | 0,9          | 1,0     | 0,7   | -34,9  | -0,4            | 1,1    | 1,0         | -3,1   | 0,0             |        |                |  | -3,1         | 0,0          |
| Arveja grano verde                              | 0,6          | 0,6     | 0,4   | -24,5  | -0,3            | 1,7    | 1,2         | -29,4  | -0,4            |        |                |  | -29,4        | -0,4         |
| Cebolla   | 0,1          | 0,2     | 0,1   | -60,2  | -0,2            | 0,4    | 0,1         | -67,4  | -0,2            |        |                |  | -67,4        | -0,2         |
| Cebada grano                                    | 1,1          | 0,1     | 0,0   | -100,0 | -0,1            | 0,1    | 0,4         | 552,3  | 0,2             |        |                |  | 552,3        | 0,2          |
| Avena grano                                     | 0,1          | 0,0     | 0,0   | -100,0 | -0,1            | 0,0    | 0,0         | -100,0 | 0,0             |        |                |  | -100,0       | 0,0          |
| Frijol vainita                                  | 0,0          | 0,0     | 0,0   | -100,0 | 0,0             | 0,1    | 0,0         | -55,6  | 0,0             |        |                |  | -55,6        | 0,0          |
| Frijol grano seco                               | 3,1          | 0,7     | 0,9   | 23,7   | 0,9             | 0,8    | 1,0         | 16,7   | 0,3             |        |                |  | 16,7         | 0,3          |
| Olluco  | 2,7          | 1,5     | 6,0   | 302,8  | 5,6             | 5,7    | 8,6         | 50,7   | 1,4             |        |                |  | 50,7         | 1,4          |
| <b>PECUARIO</b>                                 | <b>23,4</b>  |         |       |        | <b>-2,9</b>     |        |             |        | <b>-0,5</b>     |        |                |  | <b>-2,7</b>  | <b>-0,7</b>  |
| Carne de Alpaca 4/                              | 0,7          | 0,0     | 0,0   | 2,4    | 0,0             | 0,2    | 0,2         | 2,6    | 0,0             |        |                |  | 2,6          | 0,0          |
| Carne de Vacuno 4/                              | 8,0          | 0,4     | 0,4   | -5,4   | -0,2            | 1,6    | 1,6         | -1,9   | -0,1            |        |                |  | -1,9         | -0,1         |
| Carne de Ovíno 4/                               | 2,0          | 0,1     | 0,1   | -1,5   | 0,0             | 0,3    | 0,3         | -0,2   | 0,0             |        |                |  | -0,2         | 0,0          |
| Leche fresca                                    | 6,4          | 3,6     | 3,6   | 0,7    | 0,1             | 14,2   | 14,3        | 0,4    | 0,0             |        |                |  | 0,4          | 0,0          |
| <b>SECTOR AGROPECUARIO</b>                      | <b>100,0</b> |         |       |        | <b>-22,5</b>    |        |             |        | <b>-22,5</b>    |        |                |  | <b>-14,2</b> | <b>-14,2</b> |

1/ Cifras preliminares.

2/ A precios del 2007

3/ En base a la estructural de similar periodo 2016

4/ Peso neto

Fuente: MINAGRI - Apurímac.

Elaboración: BCRP, Sucursal Cusco. Departamento de Estudios Económicos.



- En cuanto al avance de las siembras, correspondiente a la campaña agrícola (2016/2017), se ha instalado un total de 79 862 hectáreas, 7,0 por ciento menor a la campaña anterior; habiendo disminuido las siembras de papa, maíz amiláceo, cebada grano, entre otros.

**CUADRO N° 3**  
**SUPERFICIE SEMBRADA 1/**  
(Hectáreas)

|                              | Campaña agrícola 2/ |               | Variación     |              |
|------------------------------|---------------------|---------------|---------------|--------------|
|                              | 2015/2016           | 2016/2017     | Absoluta      | Porcentual   |
| <b>CULTIVOS TRANSITORIOS</b> | <b>85 172</b>       | <b>78 357</b> | <b>-6 815</b> | <b>-8,0</b>  |
| Papa                         | 22 579              | 18 957        | -3 622        | -16,0        |
| Maíz amiláceo                | 24 011              | 22 985        | -1 026        | -4,3         |
| Cebada grano                 | 4 803               | 4 198         | -605          | -12,6        |
| Haba grano seco              | 3 697               | 3 135         | -562          | -15,2        |
| Maíz amarillo duro           | 1 886               | 1 463         | -423          | -22,4        |
| Frijol Grano Verde           | 183                 | 0             | -183          | --           |
| Arveja grano seco            | 1 313               | 1 141         | -172          | -13,1        |
| Haba grano verde             | 1 333               | 1 205         | -128          | -9,6         |
| Chocho o tarwi               | 876                 | 779           | -97           | -11,1        |
| Lenteja grano seco           | 110                 | 70            | -40           | -36,4        |
| Cebolla                      | 150                 | 131           | -19           | -12,7        |
| Tomate                       | 123                 | 109           | -14           | -11,4        |
| Arveja grano verde           | 858                 | 886           | 28            | 3,3          |
| Oca                          | 1 280               | 1 317         | 37            | 2,9          |
| Frijol Grano Seco            | 4 070               | 4 362         | 292           | 7,2          |
| Otros                        | 17 900              | 17 619        | -281          | -1,6         |
| <b>CULTIVOS PERMANENTES</b>  | <b>745</b>          | <b>1 505</b>  | <b>760</b>    | <b>102,0</b> |
| Aguaymanto                   | 697                 | 659           | -38           | -5,5         |
| Ciruela                      | 0                   | 21            | 21            | --           |
| Melocotón                    | 2                   | 48            | 46            | 2 300,0      |
| Palta                        | 46                  | 777           | 731           | 1 589,1      |
| <b>Total</b>                 | <b>85 917</b>       | <b>79 862</b> | <b>-6 055</b> | <b>-7,0</b>  |

1/ Cifras preliminares

2/ De agosto 2016 a abril 2017

Fuente: MINAGRI - Apurímac

Elaboración: BCRP, Sucursal Cusco. Departamento de Estudios Económicos

## 1.2 Sector pesca

- La actividad pesquera en el mes de abril se expandió 20,2 por ciento con respecto a similar mes del año 2016, debido a la mayor extracción de trucha (44,4 por ciento). En el acumulado enero - abril de 2017, la actividad pesquera creció 24,9 por ciento, explicado por la mayor extracción de trucha (42,7 por ciento) y carpa (30,9 por ciento); a diferencia del pejerrey que descendió 41,8 por ciento.

**CUADRO N° 4**  
**SECTOR PESCA 1/**  
(En toneladas)

|                               | Abril |      |             | Enero - Abril |      |             |
|-------------------------------|-------|------|-------------|---------------|------|-------------|
|                               | 2016  | 2017 | Var.%       | 2016          | 2017 | Var.%       |
| <b>Consumo Humano Directo</b> |       |      |             |               |      |             |
| Fresco                        | 12    | 14   | 16,7        | 47            | 57   | 21,3        |
| <b>SECTOR PESCA 2/</b>        |       |      | <b>20,2</b> |               |      | <b>24,9</b> |

1/ Cifras preliminares

2/ A precios de 2007

Fuente: PRODUCE - Apurímac

Elaboración: BCRP, Sucursal Cusco. Departamento de Estudios Económicos.



### 1.3 Sector minería

- La actividad minera en el mes de abril se expandió 67,8 por ciento, casi en su totalidad debido a la mayor extracción de cobre (70,7 por ciento) y marginalmente al incremento de la extracción de plata (134,7 por ciento); en tanto, la extracción de oro descendió 0,3 por ciento.
- En términos acumulados, en el primer cuatrimestre del año, la actividad minera registró una expansión de 166,3 por ciento, respecto a similar periodo 2016, producto de la mayor extracción de cobre (177,1 por ciento), plata (120,3 por ciento) y oro (2,9 por ciento).

**CUADRO N° 5**  
**SECTOR MINERÍA 1/**  
(Variación % real respecto a similar periodo del año anterior)

| Mineral                  | Estructura            |        | Abril  |       |                    | Enero - Abril |         |              |                    |
|--------------------------|-----------------------|--------|--------|-------|--------------------|---------------|---------|--------------|--------------------|
|                          | Porcentual 2015<br>2/ | 2016   | 2017   | Var.% | Contribución<br>3/ | 2016          | 2017    | Var.%        | Contribución<br>3/ |
| Cobre (TMF)              | 42,1                  | 21 959 | 37 494 | 70,7  | 67,8               | 53 428        | 148 037 | 177,1        | 166,1              |
| Oro (Onzas troy)         | 57,2                  | 7 898  | 7 870  | -0,3  | 0,0                | 28 643        | 29 481  | 2,9          | 0,2                |
| Plata (Onzas troy)       | 0,7                   | 1 575  | 3 697  | 134,7 | 0,0                | 5 530         | 12 185  | 120,3        | 0,0                |
| <b>SECTOR MINERÍA 2/</b> | <b>100,0</b>          |        |        |       | <b>67,8</b>        |               |         | <b>166,3</b> | <b>166,3</b>       |

1/ Cifras preliminares.

2/ A precios de 2007.

3/ En base a la estructura de similar periodo de 2016.

Fuente: Ministerio de Energía y Minas.

Elaboración: BCRP, Sucursal Cusco. Departamento de Estudios Económicos.

## 2. Otros indicadores sectoriales

### 2.1 Arribos a los establecimientos de hospedaje

- Los arribos a los establecimientos de hospedaje en el mes de abril totalizaron 40 417 personas, registrando una disminución de 7,8 por ciento con relación a similar mes de 2016. El resultado obedeció principalmente a un menor arribo de turistas nacionales (-8,5 por ciento). En el primer cuatrimestre de 2017, los arribos acumularon 161 986 personas, representando un incremento de 3,9 por ciento respecto al mismo periodo 2016.

**GRÁFICO N° 1**  
**EVOLUCIÓN DE ARRIBOS A ESTABLECIMIENTOS DE HOSPEDAJE**  
(Variación %)

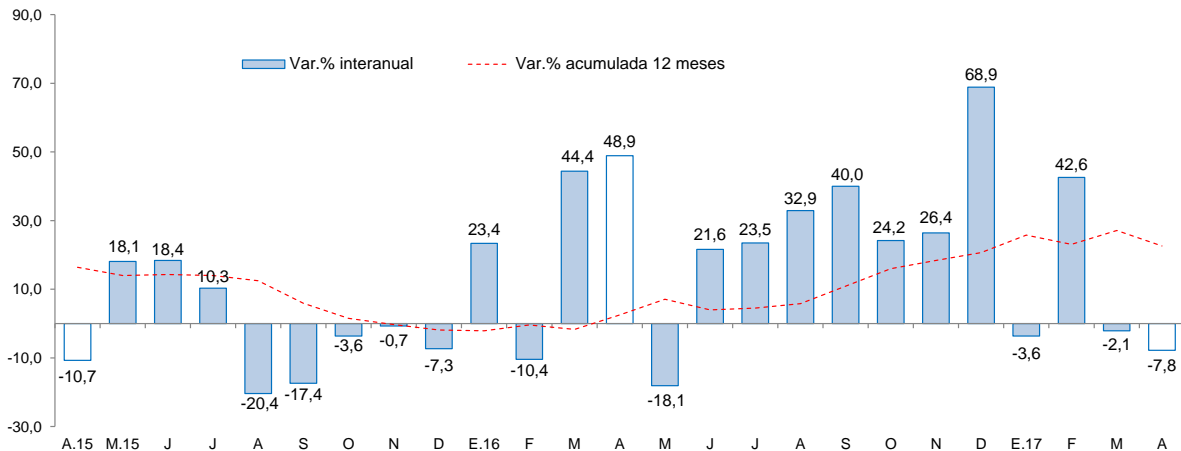

Fuente: Encuesta Mensual a Establecimientos de Hospedaje Temporal - MINCETUR.

Elaboración: BCR, Sucursal Cusco. Departamento de Estudios Económicos.

## II. ASPECTOS LABORALES

### 1. Empleo

- El empleo en la ciudad de Abancay, en el grupo de empresas privadas formales de 10 a más trabajadores, decreció 3,3 por ciento en abril de 2017, con respecto al mismo mes del año 2016. Esta disminución se debió a la menor demanda laboral del sector servicios (-4,4 por ciento); por otro lado se observa un incremento en el sector transporte, almacenes y comunicaciones (15,0 por ciento) y en comercio (2,7 por ciento). Entre enero y abril de 2017, el empleo registró una disminución de 1,4 por ciento.

**CUADRO N° 6**  
**CIUDAD DE ABANCAY: ÍNDICE MENSUAL DE EMPLEO EN EMPRESAS PRIVADAS**  
**FORMALES DE 10 Y MÁS TRABAJADORES POR RAMA DE ACTIVIDAD ECONÓMICA 1/**  
 (Octubre 2010=100)

|  | Abril        |              |             | Enero - Abril |              |             |
|--|--------------|--------------|-------------|---------------|--------------|-------------|
|  | 2016         | 2017         | Var.%       | 2016          | 2017         | Var.%       |
| Comercio                               | 86,6         | 89,0         | 2,7         | 89,7          | 87,8         | -2,1        |
| Transporte, almacenes y comunicaciones | 200,0        | 230,0        | 15,0        | 190,0         | 220,0        | 15,8        |
| Servicios 2/                           | 116,1        | 111,0        | -4,4        | 103,7         | 101,7        | -2,0        |
| <b>Total</b>                           | <b>113,1</b> | <b>109,4</b> | <b>-3,3</b> | <b>102,5</b>  | <b>101,1</b> | <b>-1,4</b> |

Nota: La información corresponde al primer día de cada mes.

1/ Cifras preliminares.

2/ Conformada por las subramas servicios prestados a empresas, restaurantes y hoteles, establecimientos financieros, enseñanza, servicios sociales y comunales; y electricidad, gas y agua.

Fuente: MTPE - Encuesta Nacional de Variación del Empleo (ENVME)

Elaboración: BCRP, Sucursal Cusco. Departamento de Estudios Económicos.

**GRÁFICO N° 2**  
**CIUDAD DE ABANCAY: EMPLEO FORMAL URBANO EN EMPRESAS DE 10 A MÁS TRABAJADORES**  
 (Variación % respecto a similar mes del año anterior)

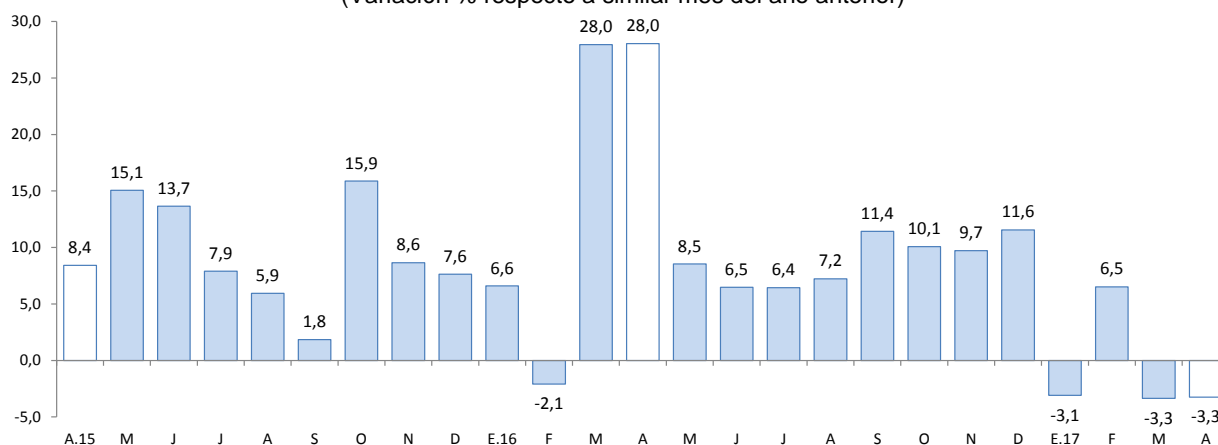

Fuente: Ministerio de Trabajo y Promoción del Empleo.





### III. SECTOR EXTERNO

#### 1. Exportaciones

- Las exportaciones del departamento de Apurímac, en el mes de abril, totalizaron US\$ 143,0 millones, monto mayor frente a los US\$ 72,7 millones de igual mes de 2016, explicado fundamentalmente por el aumento de las exportaciones de productos tradicionales.
- El incremento de las exportaciones tradicionales, se debe principalmente a las mayores exportaciones de productos mineros (se incrementó en US\$ 64,9 millones), específicamente cobre que representó el 93% de las exportaciones tradicionales.
- Las exportaciones no tradicionales sumaron US\$ 5,3 millones, destacando productos sidero – metalúrgicos y joyería; específicamente estaño sin alear.
- Mientras que en el primer cuatrimestre del año, las exportaciones acumularon un valor US\$ 884,0 millones, resultando mayor frente a los US\$ 208,3 millones de igual periodo de 2016. Las exportaciones tradicionales acumularon US\$ 878,7 millones, monto que cuadruplica el resultado anterior, principalmente debido a la mayor exportación de cobre; de igual forma, se registró un incremento de las exportaciones no tradicionales.

**CUADRO N° 7**  
**EXPORTACIONES POR GRUPO DE PRODUCTOS 1/**  
(Valor FOB en miles de US\$)

| GRUPO                                 | Estructura % | Abril         |                | Enero - Abril  |                |
|---------------------------------------|--------------|---------------|----------------|----------------|----------------|
|                                       | 2016         | 2016          | 2017           | 2016           | 2017           |
| <b>PRODUCTOS TRADICIONALES</b>        | <b>99,7</b>  | <b>72 742</b> | <b>137 685</b> | <b>208 228</b> | <b>878 703</b> |
| Agrícolas                             | 2,0          | 0             | 0              | 253            | 0              |
| Mineros                               | 97,7         | 72 742        | 137 685        | 207 975        | 878 703        |
| <b>PRODUCTOS NO TRADICIONALES</b>     | <b>0,3</b>   | <b>0</b>      | <b>5 295</b>   | <b>115</b>     | <b>5 323</b>   |
| Agropecuarios                         | 0,2          | 0             | 0              | 108            | 25             |
| Pesqueros                             | 0,0          | 0             | 0              | 0              | 0              |
| Textiles                              | 0,0          | 0             | 0              | 0              | 0              |
| Maderas y papeles, y sus manufacturas | 0,0          | 0             | 0              | 0              | 0              |
| Químicos                              | 0,0          | 0             | 0              | 0              | 0              |
| Minerales no metálicos                | 0,0          | 0             | 0              | 0              | 0              |
| Sidero-metalúrgico y joyería          | 0,0          | 0             | 5 295          | 0              | 5 295          |
| Metal-mecánicos                       | 0,1          | 0             | 0              | 7              | 3              |
| Otros                                 | 0,0          | 0             | 0              | 0              | 0              |
| <b>TOTAL EXPORTACIONES</b>            | <b>100,0</b> | <b>72 742</b> | <b>142 980</b> | <b>208 343</b> | <b>884 026</b> |

1/ Cifras preliminares.

Fuente: SUNAT.

Elaboración: BCRP, Sucursal Cusco. Departamento de Estudios Económicos.

- El principal destino de las exportaciones durante los primeros cuatro meses fue China, concentrando el 71,1 por ciento. El producto exportado a este mercado fue básicamente cobre.

## IV. CRÉDITO Y DEPÓSITOS

### 1. Crédito

- El saldo del crédito fue de S/ 848 millones al cierre del mes de abril, mostrando un crecimiento de 14,5 por ciento interanual, mayor al 10,6 por ciento de crecimiento alcanzado en igual mes del año 2016.
- El crédito en la banca múltiple, que representa el 24,3 por ciento del crédito total, aumentó 19,5 por ciento en términos nominales y en las instituciones no bancarias, que intermediaron el 66,8 por ciento del crédito, se registró un crecimiento de 13,1 por ciento interanual, asociado básicamente a las cajas municipales (16,2 por ciento).
- Por tipo de crédito, el dirigido a empresas aumentó 13,4 por ciento; de igual forma, el destinado a personas 16,2 por ciento, explicado por un incremento del crédito de consumo (16,4 por ciento) y el crédito hipotecario (15,3 por ciento).
- El saldo de crédito en moneda nacional mostró una expansión de 15,0 por ciento interanual; mientras que, el crédito en moneda extranjera descendió 33,0 por ciento. Con ello la dolarización bajó de 1,1 por ciento en abril de 2016 a 0,7 por ciento en igual mes de 2017, resaltando la preferencia por los préstamos en moneda nacional.

**CUADRO N° 8**  
**CRÉDITO**  
(Saldos en millones de soles al cierre del mes)

|                                   | ABRIL      |            | Estruct. %<br>2017 | Var. Nom.<br>2017/2016 |
|-----------------------------------|------------|------------|--------------------|------------------------|
|                                   | 2016       | 2017       |                    |                        |
| <b>Banco de la Nación 1/</b>      | <b>57</b>  | <b>64</b>  | <b>7,6</b>         | <b>11,6</b>            |
| <b>Agrobanco 2/</b>               | <b>10</b>  | <b>11</b>  | <b>1,3</b>         | <b>13,2</b>            |
| <b>Banca múltiple</b>             | <b>173</b> | <b>206</b> | <b>24,3</b>        | <b>19,5</b>            |
| <b>Instituciones no bancarias</b> | <b>500</b> | <b>566</b> | <b>66,8</b>        | <b>13,1</b>            |
| Cajas Municipales                 | 366        | 426        | 50,2               | 16,2                   |
| Cajas Rurales 3/                  | 0          | 6          | 0,7                | -                      |
| Financieras 3/                    | 134        | 134        | 15,9               | 0,5                    |
| Edpymes                           | 0          | 0          | 0,0                | 13,6                   |
| <b>TOTAL</b>                      | <b>740</b> | <b>848</b> | <b>100,0</b>       | <b>14,5</b>            |
| <b>A empresas</b>                 | <b>455</b> | <b>516</b> | <b>60,9</b>        | <b>13,4</b>            |
| <b>A personas</b>                 | <b>285</b> | <b>331</b> | <b>39,1</b>        | <b>16,2</b>            |
| Consumo                           | 246        | 286        | 33,7               | 16,4                   |
| Hipotecario                       | 39         | 46         | 5,4                | 15,3                   |
| En MN                             | 732        | 842        | 99,3               | 15,0                   |
| En ME                             | 8          | 6          | 0,7                | -33,0                  |

1/ Considera sólo los créditos de consumo e hipotecario.

2/ No considera los créditos a las demás empresas del sistema financiero.

Fuente: SBS

Elaboración: BCRP, Sucursal Cusco. Departamento de Estudios Económicos.

**GRÁFICO Nº 3**  
**EVOLUCIÓN DEL CRÉDITO**  
(Variación % respecto a similar mes del año anterior)

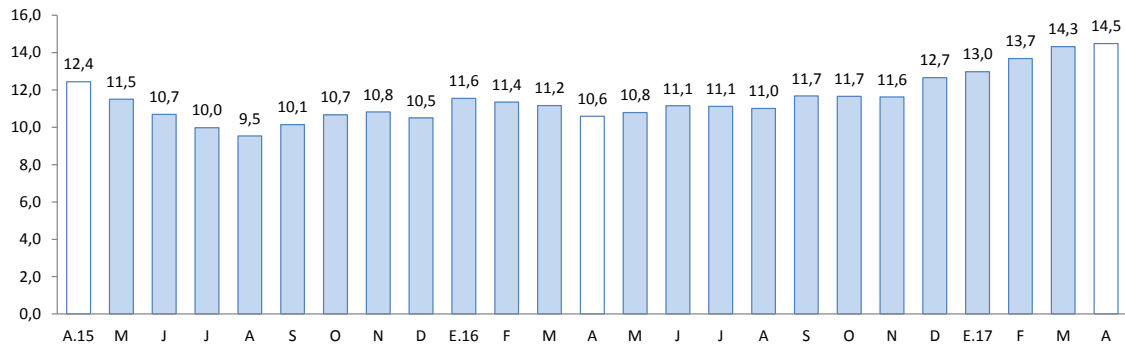

Fuente: SBS.

- La tasa de morosidad en el mes de marzo del año 2017 fue de 4,0 por ciento, menor en 0,1 de punto porcentual respecto al mismo mes de 2016. En las instituciones no bancarias, la morosidad se situó en 4,3 por ciento y en la banca múltiple en 3,8 por ciento.

**GRÁFICO Nº 4**  
**TASA DE MOROSIDAD 1/ 2/**  
(Porcentaje)

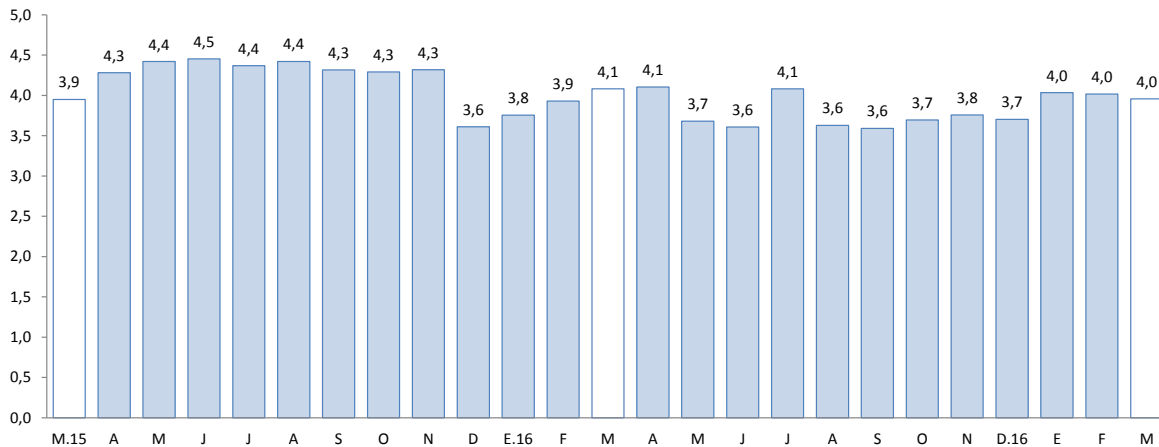

1/ Preliminar

2/ Morosidad = (créditos vencidos + créditos en cobranza judicial)/colocaciones brutas

Fuente: SBS.

## 2. Depósitos

- Los depósitos en el departamento de Apurímac, registraron un saldo de S/ 823 millones, mayor en 0,8 por ciento interanual, menor al ritmo de crecimiento registrado en abril de 2016, que fue de 19,9 por ciento.
- Por tipo de depósitos, se registró mayor captación de depósitos a plazo (26,1 por ciento), mientras que los depósitos a la vista y de ahorro disminuyeron 26,3 y 2,5 por ciento respectivamente.

- Por tipo de institución, los depósitos crecieron en la banca múltiple (3,0 por ciento nominal) y en las instituciones no bancarias (26,3 por ciento), destacando las captaciones de las cajas municipales (24,8 por ciento).
- Los depósitos en moneda nacional aumentaron 0,4 por ciento; al igual que, en moneda extranjera 7,0 por ciento. La dolarización de los depósitos en el mes de abril fue de 5,8 por ciento, mayor a similar mes del año 2016 (5,4 por ciento).

**CUADRO Nº 9**  
**DEPÓSITOS**  
(Saldos en millones de soles, al cierre del mes)

|                                   | A ABRIL    |            |                    |                        |
|-----------------------------------|------------|------------|--------------------|------------------------|
|                                   | 2016       | 2017       | Estruct. %<br>2017 | Var. Nom.<br>2017/2016 |
| <b>Banco de la Nación</b>         | <b>251</b> | <b>203</b> | <b>24,7</b>        | <b>-19,1</b>           |
| <b>Banca múltiple</b>             | <b>408</b> | <b>420</b> | <b>51,0</b>        | <b>3,0</b>             |
| <b>Instituciones no bancarias</b> | <b>159</b> | <b>200</b> | <b>24,3</b>        | <b>26,3</b>            |
| Cajas Municipales                 | 124        | 155        | 18,8               | 24,8                   |
| Cajas Rurales 1/                  | 0          | 1          | 0,1                | 0,0                    |
| Financieras 1/                    | 34         | 45         | 5,4                | 29,9                   |
| <b>TOTAL</b>                      | <b>817</b> | <b>823</b> | <b>100,0</b>       | <b>0,8</b>             |
| Depósitos a la vista              | 199        | 147        | 17,8               | -26,3                  |
| Depósitos de ahorro               | 359        | 350        | 42,5               | -2,5                   |
| Depósitos a plazo                 | 259        | 327        | 39,7               | 26,1                   |
| En M/N                            | 773        | 776        | 94,2               | 0,4                    |
| En ME                             | 44         | 48         | 5,8                | 7,0                    |

Fuente: SBS.

Elaboración: BCRP, Sucursal Cusco. Departamento de Estudios Económicos.

**GRÁFICO Nº 5**  
**EVOLUCIÓN DE LOS DEPÓSITOS**  
(Variación % respecto a similar mes del año anterior)

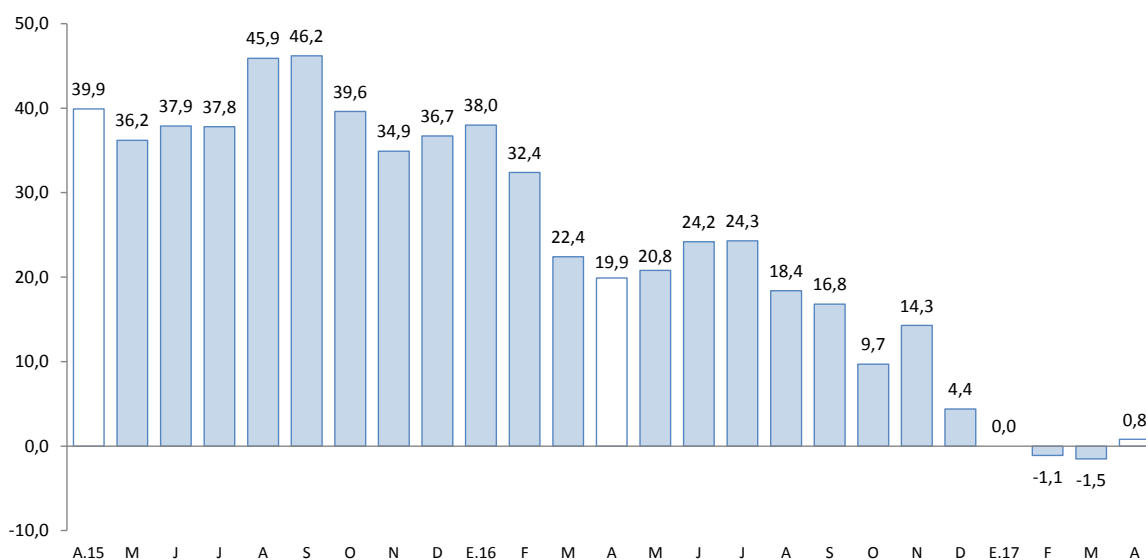

Fuente: SBS.



## V. EJECUCIÓN DEL PRESUPUESTO DE GASTOS DEL GOBIERNO GENERAL

### 1. Gasto no financiero

- La ejecución del presupuesto de gastos del Gobierno General en Apurímac en el mes de abril creció 61,3 por ciento en términos reales, respecto a abril del año anterior, sustentado por los mayores Gastos de Capital (147,7 por ciento) y Gastos Corrientes (5,1 por ciento).
- En el primer cuatrimestre de 2017, la ejecución del presupuesto de gastos (S/ 695 millones) aumentó 0,4 por ciento en términos reales, respecto a igual periodo del año anterior, lo que se explica por los mayores Gastos de Capital (28,9 por ciento).

### 2. Gasto corriente

- El Gasto Corriente alcanzó S/ 116 millones, incrementándose 5,1 por ciento en términos reales, debido a los mayores gastos en remuneraciones (8,6 por ciento), transferencias (3,8 por ciento) y bienes y servicios (1,7 por ciento).
- Durante los primeros cuatro meses de 2017, el Gasto Corriente ascendió a S/ 397 millones, decreciendo 13,8 por ciento en términos reales, respecto a igual periodo del año anterior. Este comportamiento fue explicado por los menores montos destinados a bienes y servicios (-36,3 por ciento) y transferencias (-10,8 por ciento).

### 3. Gasto de capital

- El Gasto de Capital en Apurímac registró un incremento de 147,4 por ciento, debido a los mayores gastos en el Gobierno Nacional. En el primer cuatrimestre del año, el Gasto de Capital acumuló un total de S/ 297 millones, 28,9 por ciento mayor en términos reales con relación a similar periodo del año 2016, explicado por el aumento de los gastos en el Gobierno Nacional.
- El gasto en inversión (S/ 114 millones) se expandió 63,8 por ciento interanual. Este resultado está relacionado con una mayor inversión en el Gobierno Nacional (328,9 por ciento). Por otro lado, la inversión acumulada se incrementó en 2,3 por ciento al compararlo con el primer cuatrimestre de 2016.
- En cuanto al avance de la inversión pública, en el primer cuatrimestre de 2017, los tres niveles de gobierno han ejecutado en conjunto el 17,3 por ciento del Presupuesto Institucional Modificado (PIM). En el Gobierno Nacional se registró un avance de 22,4 por ciento, en los Gobiernos Locales 16,2 por ciento, y en el Gobierno Regional 12,3 por ciento.

**CUADRO Nº 10**  
**EJECUCIÓN DEL PRESUPUESTO DE GASTOS DEL GOBIERNO GENERAL 1/ 2/**  
**(Millones de soles)**

|  | ABRIL      |            |                | ENERO - ABRIL |            |                |
|--|------------|------------|----------------|---------------|------------|----------------|
|  | 2016       | 2017       | Var% Real      | 2016          | 2017       | Var% Real      |
| <b>I. GASTOS CORRIENTES</b>                  | <b>106</b> | <b>116</b> | <b>5,1</b>     | <b>445</b>    | <b>397</b> | <b>-13,8</b>   |
| <i>Gobierno Nacional</i>                     | <i>51</i>  | <i>55</i>  | <i>4,0</i>     | <i>238</i>    | <i>171</i> | <i>-30,8</i>   |
| <i>Gobierno Regional</i>                     | <i>45</i>  | <i>49</i>  | <i>4,2</i>     | <i>170</i>    | <i>184</i> | <i>4,8</i>     |
| <i>Gobiernos Locales</i>                     | <i>10</i>  | <i>12</i>  | <i>15,1</i>    | <i>37</i>     | <i>42</i>  | <i>9,9</i>     |
| <b>Remuneraciones</b>                        | <b>45</b>  | <b>50</b>  | <b>8,6</b>     | <b>179</b>    | <b>198</b> | <b>6,9</b>     |
| Gobierno Nacional                            | 10         | 11         | 5,3            | 43            | 46         | 3,3            |
| Gobierno Regional                            | 32         | 36         | 10,7           | 126           | 142        | 8,9            |
| Gobiernos Locales                            | 3          | 3          | -2,6           | 10            | 10         | -2,1           |
| <b>Bienes y Servicios</b>                    | <b>37</b>  | <b>39</b>  | <b>1,7</b>     | <b>177</b>    | <b>117</b> | <b>-36,3</b>   |
| Gobierno Nacional                            | 20         | 21         | 1,9            | 121           | 58         | -53,5          |
| Gobierno Regional                            | 11         | 10         | -12,7          | 32            | 30         | -8,5           |
| Gobiernos Locales                            | 6          | 8          | 26,1           | 25            | 29         | 11,3           |
| <b>Transferencias 1/</b>                     | <b>24</b>  | <b>26</b>  | <b>3,8</b>     | <b>89</b>     | <b>82</b>  | <b>-10,8</b>   |
| Gobierno Nacional                            | 20         | 22         | 5,4            | 75            | 67         | -13,8          |
| Gobierno Regional                            | 3          | 3          | -2,5           | 12            | 12         | -2,7           |
| Gobiernos Locales                            | 1          | 1          | -12,0          | 2             | 3          | 60,3           |
| <b>II. GASTOS DE CAPITAL</b>                 | <b>69</b>  | <b>178</b> | <b>147,7</b>   | <b>222</b>    | <b>297</b> | <b>28,9</b>    |
| <i>Gobierno Nacional</i>                     | <i>19</i>  | <i>137</i> | <i>610,2</i>   | <i>58</i>     | <i>152</i> | <i>153,2</i>   |
| <i>Gobierno Regional</i>                     | <i>12</i>  | <i>11</i>  | <i>-10,4</i>   | <i>38</i>     | <i>28</i>  | <i>-29,4</i>   |
| <i>Gobiernos Locales</i>                     | <i>39</i>  | <i>30</i>  | <i>-26,0</i>   | <i>127</i>    | <i>118</i> | <i>-10,3</i>   |
| <b>Formación bruta de capital 2/</b>         | <b>67</b>  | <b>114</b> | <b>63,8</b>    | <b>220</b>    | <b>234</b> | <b>2,3</b>     |
| Gobierno Nacional                            | 17         | 74         | 328,9          | 56            | 89         | 53,4           |
| Gobierno Regional                            | 12         | 11         | -10,4          | 38            | 28         | -29,4          |
| Gobiernos Locales                            | 39         | 29         | -27,2          | 127           | 117        | -10,7          |
| <b>Otros gastos de capital 3/</b>            | <b>2</b>   | <b>63</b>  | <b>3 007,9</b> | <b>2</b>      | <b>63</b>  | <b>3 008,0</b> |
| <b>III. GASTO NO FINANCIERO TOTAL (I+II)</b> | <b>175</b> | <b>293</b> | <b>61,3</b>    | <b>667</b>    | <b>695</b> | <b>0,4</b>     |
| <i>Gobierno Nacional</i>                     | <i>69</i>  | <i>192</i> | <i>166,2</i>   | <i>296</i>    | <i>323</i> | <i>5,0</i>     |
| <i>Gobierno Regional</i>                     | <i>57</i>  | <i>60</i>  | <i>1,2</i>     | <i>208</i>    | <i>212</i> | <i>-1,4</i>    |
| <i>Gobiernos Locales</i>                     | <i>49</i>  | <i>42</i>  | <i>-17,7</i>   | <i>164</i>    | <i>160</i> | <i>-5,8</i>    |

1/ Incluye el pago de pensiones, donaciones, transferencias y otros gastos corrientes.

2/ Considera el gasto en Defensa e Interior.

3/ Incluye donaciones y transferencias.

Fuente: MEF

Elaboración: BCRP - Sucursal Cusco. Departamento de Estudios Económicos



**GRÁFICO Nº 6**  
**EVOLUCIÓN DE LA INVERSIÓN PÚBLICA**  
(Variación % real)

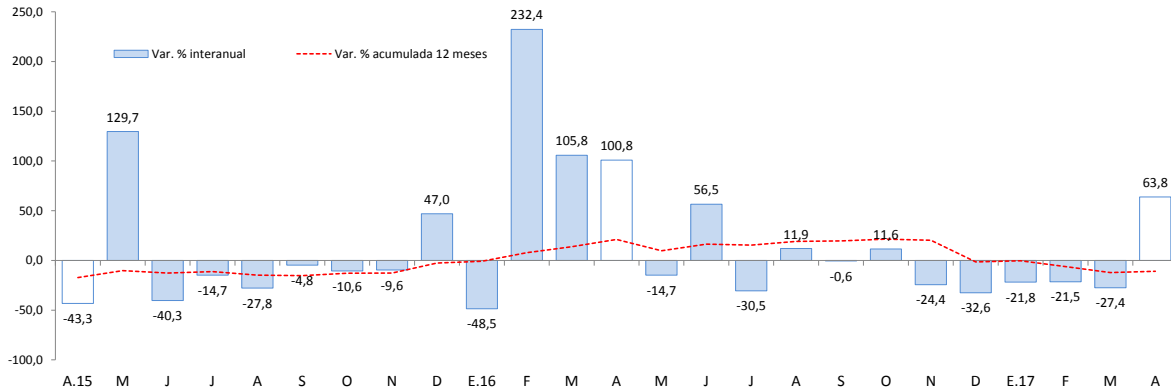

Fuente: BCRP-Departamento de Estadísticas Fiscales

- Los proyectos más importantes desarrollados por el Gobierno Nacional en abril fueron:
  - Instalación de banda ancha para la conectividad integral y desarrollo social en la región Apurímac (S/ 39,9 millones).
  - Mejoramiento de la carretera Emp.Pe-3s (dv. Abancay) - Chuquibambilla - dv. Challhuahuacho - Santo Tomas - Velille - Yauri - Hector Tejada - Emp.Pe-3s (Ayaviri) por niveles de servicio (S/ 29,1 millones).
- Entre los principales proyectos que desarrolló el Gobierno Regional destacan:
  - Fortalecimiento de la atención de los servicios de salud en el segundo nivel de atención, categoría II-2, 6° nivel de complejidad nuevo hospital de Andahuaylas (S/ 2,0 millones).
  - Mejoramiento del centro de articulación comercial terrestre en el distrito de Chuquibambilla, provincia de Grau (S/ 1,2 millones).
- Por último, los gobiernos locales han invertido los mayores montos en:
  - Mejoramiento, ampliación de los servicios de agua y desagüe de la localidad de Cotabambas (S/ 2,8 millones).
  - Instalación del sistema de agua potable y saneamiento básico integral en la comunidad campesina de Ccochapata (S/ 1,6 millones).



## VI. ENCUESTA DE PERCEPCIÓN REGIONAL

- El Índice de Confianza Empresarial Regional, que mide las expectativas de los empresarios, se ubicó en 62 puntos, incrementándose en 3 puntos respecto al mes anterior y 1 punto frente a igual mes de 2016.

**GRÁFICO Nº 7**  
**ÍNDICE DE CONFIANZA EMPRESARIAL REGIONAL (ICER)**  
(Índice de difusión en puntos)

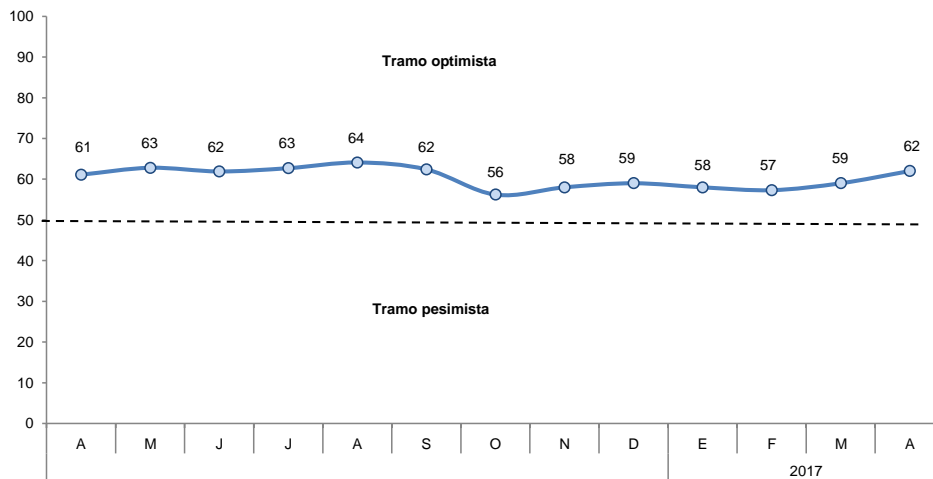

- El índice de la situación actual del negocio se ubicó en 64 puntos, subiendo 2 puntos respecto al mes de marzo. Este resultado obedece al mejor desempeño de las empresas del sector servicios, manufactura y comercio.

**GRÁFICO Nº 8**  
**SITUACIÓN ACTUAL DEL NEGOCIO**  
¿Cómo considera Ud. La situación actual de su negocio?

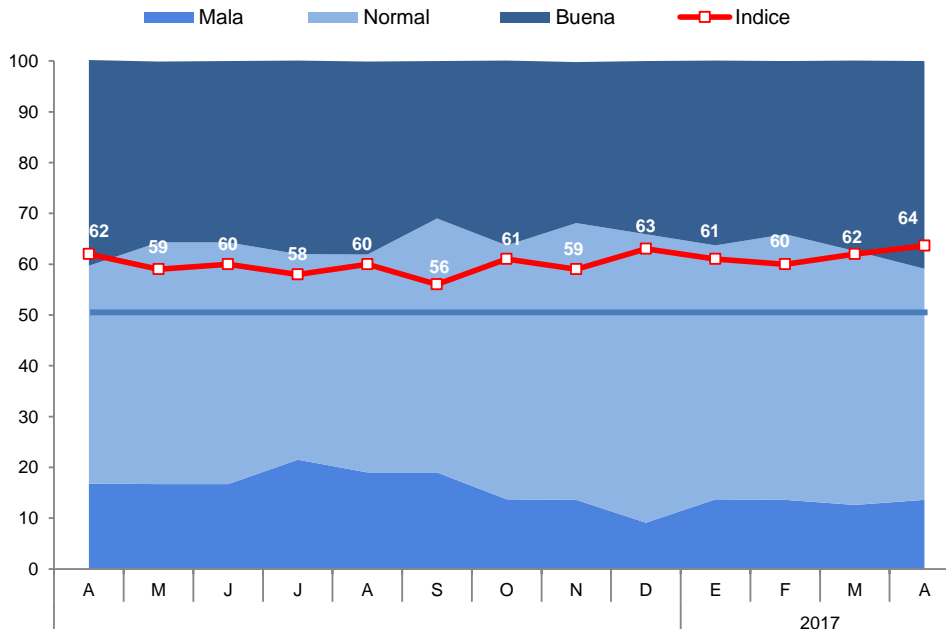



- El índice del nivel de ventas alcanzó 55 puntos, mayor en 6 puntos con respecto al mes anterior, pasando al tramo optimista, después de haber estado 6 meses consecutivos en el tramo pesimista. El ascenso del mes obedeció al mayor nivel de ventas de los sectores comercio, servicios y manufactura, debido a que la campaña escolar culminó relativamente mejor en este mes.

**GRÁFICO Nº 9  
NIVEL DE VENTAS**

Respecto al mes anterior. ¿Cómo considera el nivel de ventas?

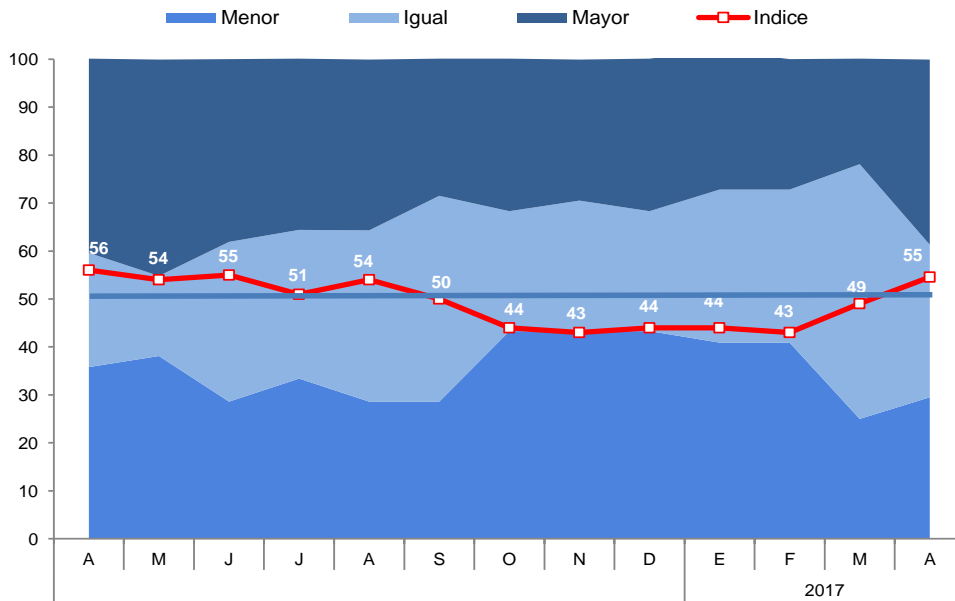

- El índice de acceso al crédito descendió 5 puntos respecto del mes de marzo, destacando un menor acceso al crédito por parte de las empresas del sector comercio. Cabe señalar que hubo un incremento en el número de respuestas neutrales por parte de las empresas encuestadas.

**GRÁFICO Nº 10  
SITUACIÓN DE ACCESO AL CRÉDITO DE LA EMPRESA**

¿Cómo considera Ud. la situación de acceso al crédito de su empresa?

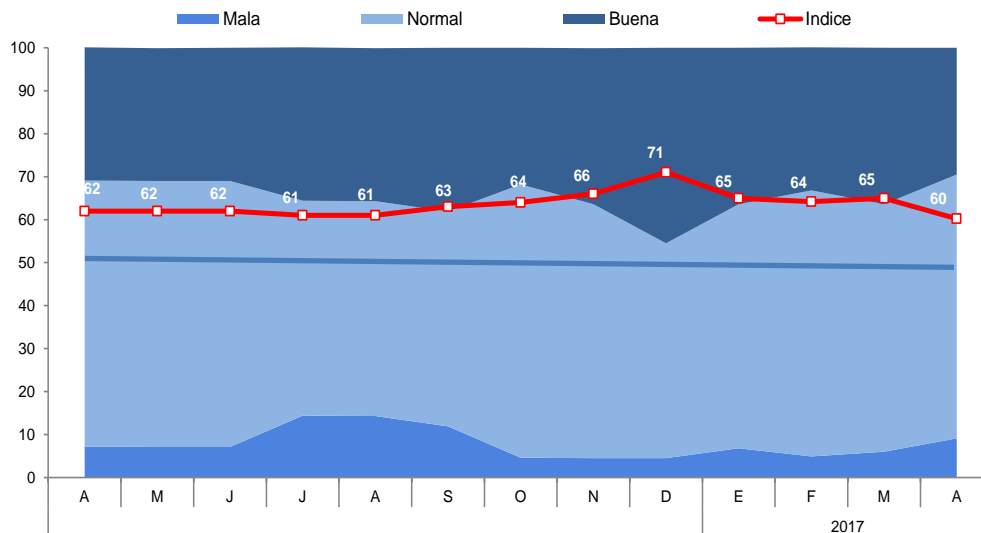

- El índice de la situación financiera de la empresa se ubicó en 64 puntos, 1 punto menor respecto al mes pasado, y 5 puntos mayor respecto a abril de 2016. Cabe destacar un incremento en las respuestas positivas de las empresas del sector manufactura.

**GRÁFICO Nº 11**  
**SITUACIÓN FINANCIERA DE LA EMPRESA**  
 ¿Cómo considera Ud. la situación financiera de su empresa?

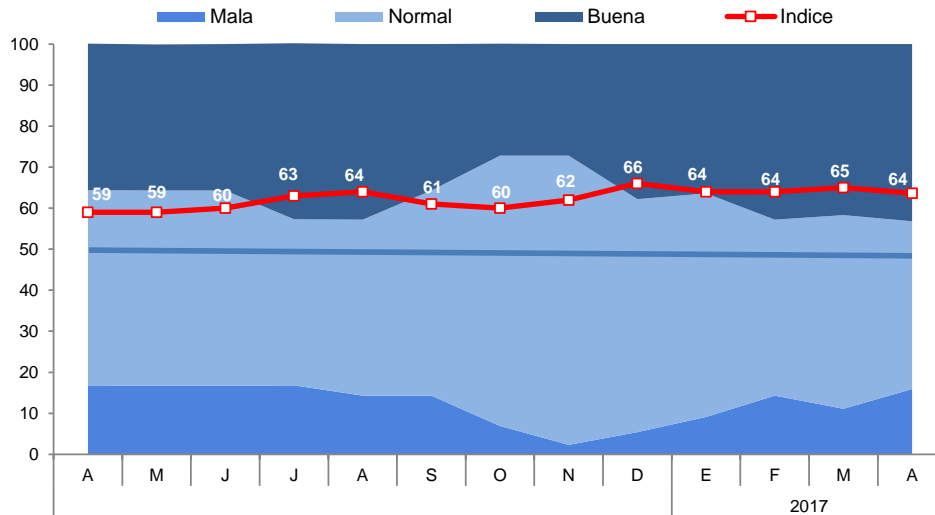

- El índice de las expectativas del nivel de demanda de los productos de las empresas para los próximos 3 meses ascendió 2 puntos respecto al mes de marzo, como consecuencia de una mejora de las expectativas de las empresas del sector servicios. Las empresas del sector comercio indicaron además, como consecuencia de la campaña por el día de la madre y el día del padre, esperan que la demanda se incremente en los próximos meses.

**GRÁFICO Nº 12**  
**EXPECTATIVA DE DEMANDA DE SUS PRODUCTOS A 3 MESES**

Indique su previsión para los próximos tres meses respecto a la demanda de los productos de su empresa

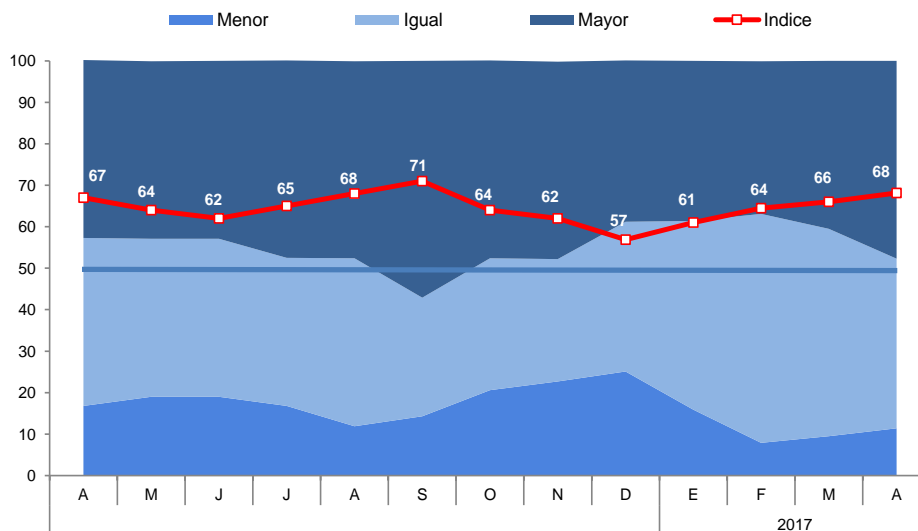

- El índice de contratación de personal en los próximos 3 meses se ubicó en 50 puntos, menor en 7 puntos respecto al mes de marzo, e inferior en 8 puntos a igual mes de 2016. Pese al incremento en las expectativas de demanda de sus productos en los próximos meses los empresarios no planean realizar contratación de personal debido a que ya realizaron este proceso meses antes y parte de ellos trabajan con personal provisional.

**GRÁFICO Nº 13**  
**EXPECTATIVA DE CONTRATACIÓN DE PERSONAL A 3 MESES**

Indique su previsión para los próximos tres meses respecto al número de personal empleado en su empresa

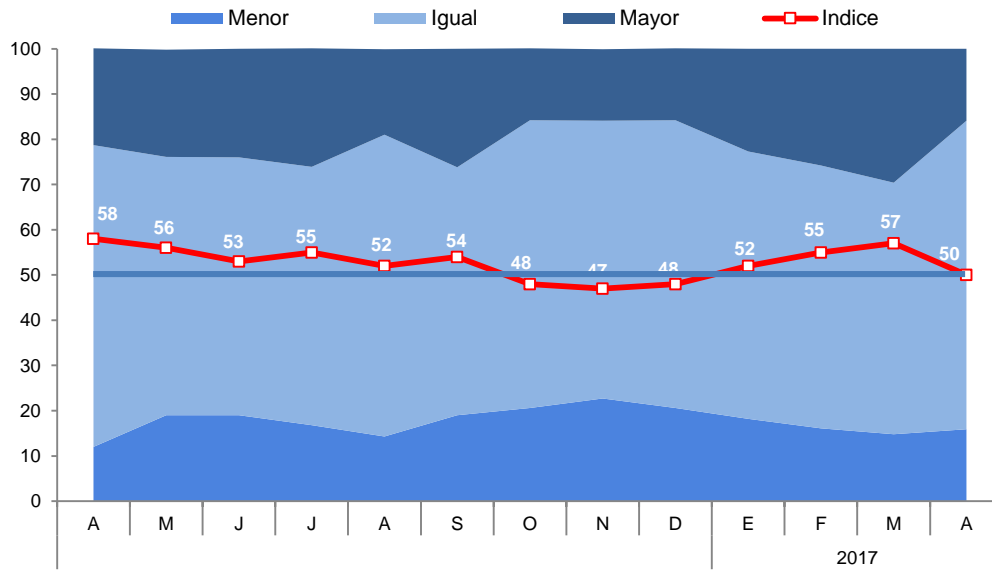

## VII. ANEXOS



ANEXO 1

APURIMAC: PRODUCCIÓN AGROPECUARIA 1/  
(T.m.)

| PRODUCTOS              | 2 016  |        |         |        |        |       |       |       |       | 2 017  |        |       |        | PRODUCTOS              |
|------------------------|--------|--------|---------|--------|--------|-------|-------|-------|-------|--------|--------|-------|--------|------------------------|
|                        | ABR    | MAY    | JUN     | JUL    | AGO    | SET   | OCT   | NOV   | DIC   | ENE    | FEB    | MAR   | ABR    |                        |
| <b>AGRICOLA</b>        |        |        |         |        |        |       |       |       |       |        |        |       |        | <b>AGRICOLA</b>        |
| Palta                  | 641    | 587    | 426     | 342    | 65     | 254   | 15    | 0     | 0     | 253    | 807    | 912   | 548    | Palta                  |
| Papa                   | 35 213 | 93 457 | 122 812 | 46 635 | 30 278 | 355   | 1 830 | 6 133 | 8 092 | 10 779 | 13 942 | 9 864 | 26 038 | Papa                   |
| Haba grano seco        | 89     | 1 436  | 3 443   | 880    | 0      | 26    | 0     | 0     | 0     | 0      | 0      | 58    | 13     | Haba grano seco        |
| Haba grano verde       | 977    | 1 104  | 1 216   | 264    | 105    | 160   | 194   | 87    | 60    | 470    | 335    | 383   | 387    | Haba grano verde       |
| Frijol grano seco      | 749    | 2 233  | 1 701   | 1 099  | 0      | 0     | 50    | 3     | 63    | 0      | 0      | 31    | 926    | Frijol grano seco      |
| Trebol                 | 8 946  | 5 020  | 4 654   | 4 330  | 4 118  | 8 024 | 7 189 | 7 313 | 6 870 | 6 914  | 8 005  | 8 178 | 9 258  | Trebol                 |
| Arveja grano verde     | 555    | 616    | 708     | 198    | 54     | 212   | 26    | 40    | 173   | 444    | 89     | 262   | 419    | Arveja grano verde     |
| Arveja grano seco      | 129    | 870    | 1 073   | 173    | 0      | 0     | 0     | 0     | 0     | 0      | 0      | 0     | 80     | Arveja grano seco      |
| Avena grano            | 33     | 452    | 607     | 291    | 0      | 0     | 0     | 0     | 0     | 0      | 0      | 0     | 0      | Avena grano            |
| Cebada grano           | 65     | 1 881  | 4 692   | 628    | 14     | 8     | 0     | 0     | 0     | 0      | 0      | 424   | 0      | Cebada grano           |
| Maíz amarillo duro     | 368    | 882    | 2 221   | 406    | 0      | 12    | 60    | 0     | 0     | 0      | 0      | 30    | 280    | Maíz amarillo duro     |
| Maíz amiláceo          | 3 297  | 13 331 | 17 891  | 2 296  | 0      | 0     | 0     | 0     | 0     | 0      | 0      | 0     | 588    | Maíz amiláceo          |
| Maíz choclo            | 2 948  | 5 181  | 3 047   | 0      | 0      | 415   | 1 920 | 230   | 1 273 | 1 488  | 2 622  | 946   | 751    | Maíz choclo            |
| Limón                  | 34     | 9      | 14      | 4      | 8      | 9     | 2     | 14    | 2     | 17     | 34     | 67    | 5      | Limón                  |
| Trigo                  | 0      | 1 161  | 4 666   | 841    | 667    | 0     | 0     | 0     | 0     | 0      | 0      | 0     | 0      | Trigo                  |
| Zapallo                | 872    | 544    | 421     | 465    | 300    | 179   | 120   | 155   | 62    | 130    | 110    | 268   | 400    | Zapallo                |
| Quinua                 | 661    | 2 502  | 3 013   | 217    | 0      | 0     | 0     | 0     | 1     | 0      | 0      | 0     | 313    | Quinua                 |
| <b>OTROS AGRÍCOLAS</b> |        |        |         |        |        |       |       |       |       |        |        |       |        | <b>OTROS AGRÍCOLAS</b> |
| Aguaymanto             | 0      | 6      | 2       | 2      | 2      | 2     | 0     | 0     | 0     | 2      | 5      | 2     | 1      | Aguaymanto             |
| Ají                    | 4      | 6      | 12      | 0      | 0      | 0     | 11    | 0     | 3     | 8      | 0      | 0     | 0      | Ají                    |
| Calabaza               | 278    | 911    | 705     | 10     | 0      | 0     | 0     | 0     | 0     | 0      | 0      | 100   | 145    | Calabaza               |
| Caña para alcohol      | 454    | 850    | 1 069   | 570    | 533    | 80    | 0     | 533   | 0     | 280    | 45     | 658   | 673    | Caña para alcohol      |
| Chocho o tarhui        | 0      | 19     | 380     | 411    | 184    | 160   | 258   | 25    | 25    | 0      | 0      | 0     | 4      | Chocho o tarhui        |
| Col o Repollo          | 116    | 54     | 29      | 64     | 12     | 25    | 19    | 6     | 6     | 32     | 57     | 48    | 14     | Col o Repollo          |
| Oca                    | 1 008  | 3 324  | 7 128   | 589    | 0      | 0     | 0     | 0     | 0     | 0      | 85     | 285   | 656    | Oca                    |
| Olluco                 | 1 500  | 9 006  | 9 136   | 747    | 0      | 66    | 0     | 0     | 1 100 | 0      | 2 033  | 520   | 6 041  | Olluco                 |
| Papaya                 | 0      | 33     | 0       | 0      | 23     | 0     | 0     | 0     | 0     | 0      | 0      | 25    | 97     | Papaya                 |
| Tomate                 | 220    | 234    | 380     | 74     | 30     | 660   | 0     | 120   | 100   | 260    | 27     | 182   | 55     | Tomate                 |
| Tuna                   | 568    | 205    | 0       | 0      | 0      | 0     | 0     | 0     | 33    | 1 317  | 1 554  | 1 164 | 174    | Tuna                   |
| Zanahoria              | 254    | 376    | 379     | 198    | 47     | 151   | 11    | 60    | 273   | 129    | 123    | 145   | 49     | Zanahoria              |
| Rye Grass              | 4 985  | 5 947  | 4 905   | 5 325  | 5 438  | 5 928 | 5 107 | 5 240 | 4 816 | 4 566  | 5 784  | 6 345 | 6 533  | Rye Grass              |
| Pasto sudán            | 35     | 186    | 0       | 57     | 145    | 45    | 0     | 0     | 0     | 60     | 0      | 125   | 145    | Pasto sudán            |
| <b>PECUARIO</b>        |        |        |         |        |        |       |       |       |       |        |        |       |        | <b>PECUARIO</b>        |
| Carne de Ave 2/        | 86     | 68     | 81      | 65     | 56     | 56    | 64    | 62    | 62    | 59     | 60     | 55    | 80     | Carne de Ave 2/        |
| Carne de Ovino 2/      | 87     | 81     | 81      | 83     | 87     | 78    | 69    | 75    | 76    | 81     | 82     | 83    | 85     | Carne de Ovino 2/      |
| Carne de Porcino 2/    | 241    | 249    | 245     | 251    | 251    | 262   | 248   | 265   | 274   | 228    | 224    | 232   | 237    | Carne de Porcino 2/    |
| Carne de Vacuno 2/     | 413    | 392    | 389     | 409    | 414    | 419   | 406   | 411   | 409   | 394    | 391    | 397   | 391    | Carne de Vacuno 2/     |
| Carne de Caprino 2/    | 19     | 15     | 14      | 15     | 15     | 14    | 15    | 15    | 15    | 17     | 20     | 20    | 18     | Carne de Caprino 2/    |
| Fibra Alpaca           | 6      | 1      | 0       | 0      | 0      | 0     | 0     | 2     | 28    | 10     | 31     | 23    | 5      | Fibra Alpaca           |
| Fibra Llama            | 10     | 1      | 0       | 0      | 0      | 0     | 0     | 2     | 5     | 7      | 13     | 3     | 9      | Fibra Llama            |
| Lana                   | 35     | 4      | 0       | 0      | 0      | 0     | 0     | 3     | 11    | 23     | 70     | 39    | 20     | Lana                   |
| Leche fresca           | 3 601  | 2 931  | 2 814   | 2 636  | 2 469  | 1 971 | 1 724 | 1 801 | 1 817 | 3 397  | 3 377  | 3 861 | 3 625  | Leche fresca           |

1/ Cifras preliminares

2/ Peso neto

FUENTE: MINAGRI

Elaboración: BCRP, Sucursal Cusco. Departamento de Estudios Económicos.



**ANEXO 2**

**APURÍMAC: PRODUCCIÓN PESQUERA 1/  
(T.m.)**

|               | 2016      |           |           |           |           |           |           |           |           | 2017      |           |           |           |               |
|---------------|-----------|-----------|-----------|-----------|-----------|-----------|-----------|-----------|-----------|-----------|-----------|-----------|-----------|---------------|
|               | ABR       | MAY       | JUN       | JUL       | AGO       | SET       | OCT       | NOV       | DIC       | ENE       | FEB       | MAR       | ABR       |               |
| <b>CHD 2/</b> | <b>12</b> | <b>16</b> | <b>16</b> | <b>15</b> | <b>15</b> | <b>13</b> | <b>11</b> | <b>11</b> | <b>13</b> | <b>15</b> | <b>13</b> | <b>14</b> | <b>14</b> | <b>CHD 2/</b> |
| 1. Fresco     | 12        | 16        | 16        | 15        | 15        | 13        | 11        | 11        | 13        | 15        | 13        | 14        | 14        | 1. Fresco     |

1/ Cifras Preliminares.

2/ Consumo Humano Directo.

FUENTE: PRODUCE - Apurímac.

Elaboración: BCRP, Sucursal Cusco. Departamento de Estudios Económicos.

**ANEXO 3**

**APURÍMAC: PRODUCCIÓN MINERA 1/**

|                            | 2016   |        |        |        |        |        |        |        |        | 2017   |        |        |        |                            |
|----------------------------|--------|--------|--------|--------|--------|--------|--------|--------|--------|--------|--------|--------|--------|----------------------------|
|                            | ABR    | MAY    | JUN    | JUL    | AGO    | SET    | OCT    | NOV    | DIC    | ENE    | FEB    | MAR    | ABR    |                            |
| <b>MINERÍA METÁLICA 2/</b> |        |        |        |        |        |        |        |        |        |        |        |        |        | <b>MINERÍA METÁLICA 2/</b> |
| Cobre (TMF)                | 21 959 | 32 260 | 32 895 | 33 834 | 34 983 | 37 444 | 41 333 | 34 233 | 28 959 | 39 072 | 34 572 | 36 899 | 37 494 | Cobre (TMF)                |
| Oro (Onzas troy)           | 7 898  | 7 797  | 8 073  | 7 447  | 7 618  | 7 482  | 7 161  | 3 786  | 7 113  | 6 082  | 8 321  | 7 207  | 7 870  | Oro (Onzas troy)           |
| Plata (Onzas troy)         | 1 575  | 1 704  | 2 122  | 1 833  | 1 640  | 1 768  | 1 929  | 2 251  | 2 379  | 2 251  | 3 086  | 3 151  | 3 697  | Plata (Onzas troy)         |

1/ Cifras preliminares

2/ Contenido fino

Fuente: MINEM

Elaboración: BCRP. Sucursal Cusco. Departamento de Estudios Económicos



**ANEXO 4**

**APURÍMAC: EXPORTACIONES POR GRUPO DE PRODUCTOS 1/**  
(Valores FOB en Miles de US\$)

| GRUPO                                 | 2016          |                |               |                |               |                |                |                |                |                | 2017           |                |                |                                       | GRUPO |
|---------------------------------------|---------------|----------------|---------------|----------------|---------------|----------------|----------------|----------------|----------------|----------------|----------------|----------------|----------------|---------------------------------------|-------|
|                                       | ABR           | MAY            | JUN           | JUL            | AGO           | SET            | OCT            | NOV            | DIC            | ENE            | FEB            | MAR            | ABR            |                                       |       |
| <b>Productos Tradicionales</b>        | <b>72 742</b> | <b>102 462</b> | <b>47 573</b> | <b>181 760</b> | <b>73 386</b> | <b>124 101</b> | <b>221 797</b> | <b>239 781</b> | <b>277 511</b> | <b>241 881</b> | <b>276 168</b> | <b>222 969</b> | <b>137 685</b> | <b>Productos Tradicionales</b>        |       |
| Agrícolas                             | 0             | 260            | 0             | 173            | 260           | 546            | 110            | 609            | 205            | 0              | 0              | 0              | 0              | Agrícolas                             |       |
| Mineros                               | 72 742        | 102 202        | 47 573        | 181 587        | 73 126        | 123 555        | 221 687        | 239 172        | 277 306        | 241 881        | 276 168        | 222 969        | 137 685        | Mineros                               |       |
| <b>Productos no Tradicionales</b>     | <b>0</b>      | <b>25</b>      | <b>38</b>     | <b>6</b>       | <b>0</b>      | <b>58</b>      | <b>6</b>       | <b>0</b>       | <b>0</b>       | <b>28</b>      | <b>0</b>       | <b>0</b>       | <b>5 295</b>   | <b>Productos no Tradicionales</b>     |       |
| Agropecuarios                         | 0             | 25             | 0             | 6              | 0             | 0              | 0              | 0              | 0              | 25             | 0              | 0              | 0              | Agropecuarios                         |       |
| Pesqueros                             | 0             | 0              | 0             | 0              | 0             | 0              | 0              | 0              | 0              | 0              | 0              | 0              | 0              | Pesqueros                             |       |
| Textiles                              | 0             | 0              | 0             | 0              | 0             | 53             | 6              | 0              | 0              | 0              | 0              | 0              | 0              | Textiles                              |       |
| Maderas y papeles, y sus manufacturas | 0             | 0              | 34            | 0              | 0             | 0              | 0              | 0              | 0              | 0              | 0              | 0              | 0              | Maderas y papeles, y sus manufacturas |       |
| Químicos                              | 0             | 0              | 0             | 0              | 0             | 3              | 0              | 0              | 0              | 0              | 0              | 0              | 0              | Químicos                              |       |
| Minerales no metálicos                | 0             | 0              | 0             | 0              | 0             | 0              | 0              | 0              | 0              | 0              | 0              | 0              | 0              | Minerales no metálicos                |       |
| Sidero-metalúrgico y joyería          | 0             | 0              | 0             | 0              | 0             | 0              | 0              | 0              | 0              | 0              | 0              | 0              | 5 295          | Sidero-metalúrgico y joyería          |       |
| Metal-mecánicos                       | 0             | 0              | 0             | 0              | 0             | 2              | 0              | 0              | 0              | 3              | 0              | 0              | 0              | Metal-mecánicos                       |       |
| Otros                                 | 0             | 0              | 4             | 0              | 0             | 0              | 0              | 0              | 0              | 0              | 0              | 0              | 0              | Otros                                 |       |
| <b>TOTAL EXPORTACIONES</b>            | <b>72 742</b> | <b>102 487</b> | <b>47 611</b> | <b>181 766</b> | <b>73 386</b> | <b>124 159</b> | <b>221 803</b> | <b>239 781</b> | <b>277 511</b> | <b>241 909</b> | <b>276 168</b> | <b>222 969</b> | <b>142 980</b> | <b>TOTAL EXPORTACIONES</b>            |       |

1/ Cifras preliminares.

FUENTE : SUNAT.

ELABORACIÓN: BCRP, Sucursal Cusco. Departamento de Estudios Económicos.



ANEXO 5

| GRUPO   | 2016          |                |               |                |               |                |                |                |                |                | 2017           |                |                |   | GRUPO |
|---|---------------|----------------|---------------|----------------|---------------|----------------|----------------|----------------|----------------|----------------|----------------|----------------|----------------|---|-------|
|   | ABR           | MAY            | JUN           | JUL            | AGO           | SET            | OCT            | NOV            | DIC            | ENE            | FEB            | MAR            | ABR            |   |       |
| <b>PRODUCTOS TRADICIONALES</b>  | <b>72 742</b> | <b>102 462</b> | <b>47 573</b> | <b>181 760</b> | <b>73 386</b> | <b>124 101</b> | <b>221 797</b> | <b>239 781</b> | <b>277 511</b> | <b>241 881</b> | <b>276 168</b> | <b>222 969</b> | <b>137 685</b> | <b>PRODUCTOS TRADICIONALES</b>  |       |
| <b>Agrícolas</b>  | <b>0</b>      | <b>260</b>     | <b>0</b>      | <b>173</b>     | <b>260</b>    | <b>546</b>     | <b>110</b>     | <b>609</b>     | <b>205</b>     | <b>0</b>       | <b>0</b>       | <b>0</b>       | <b>0</b>       | <b>Agrícolas</b>  |       |
| Café  | 0             | 260            | 0             | 173            | 260           | 546            | 110            | 609            | 205            | 0              | 0              | 0              | 0              | Café  |       |
| <b>Mineros</b>  | <b>72 742</b> | <b>102 202</b> | <b>47 573</b> | <b>181 587</b> | <b>73 126</b> | <b>123 555</b> | <b>221 687</b> | <b>239 172</b> | <b>277 306</b> | <b>241 881</b> | <b>276 168</b> | <b>222 969</b> | <b>137 685</b> | <b>Mineros</b>  |       |
| Cobre   | 70 574        | 100 295        | 43 377        | 177 705        | 69 120        | 119 177        | 214 003        | 238 280        | 277 306        | 241 881        | 273 723        | 219 656        | 127 808        | Cobre   |       |
| Oro   | 0             | 0              | 0             | 0              | 0             | 0              | 4 070          | 0              | 0              | 0              | 0              | 0              | 8 000          | Oro   |       |
| Zinc  | 0             | 0              | 0             | 0              | 0             | 0              | 0              | 0              | 0              | 0              | 0              | 0              | 0              | Zinc  |       |
| Plata   | 2 168         | 1 907          | 4 196         | 3 882          | 4 006         | 4 378          | 3 614          | 892            | 0              | 0              | 2 445          | 3 313          | 1 877          | Plata   |       |
| Plomo   | 0             | 0              | 0             | 0              | 0             | 0              | 0              | 0              | 0              | 0              | 0              | 0              | 0              | Plomo   |       |
| Estaño  | 0             | 0              | 0             | 0              | 0             | 0              | 0              | 0              | 0              | 0              | 0              | 0              | 0              | Estaño  |       |
| Cátodos de cátodos de cobre   | 0             | 0              | 0             | 0              | 0             | 0              | 0              | 0              | 0              | 0              | 0              | 0              | 0              | Cátodos de cátodos de cobre   |       |
| Demás minerales   | 0             | 0              | 0             | 0              | 0             | 0              | 0              | 0              | 0              | 0              | 0              | 0              | 0              | Demás minerales   |       |
| <b>PRODUCTOS NO TRADICIONALES</b>   | <b>0</b>      | <b>25</b>      | <b>38</b>     | <b>6</b>       | <b>0</b>      | <b>58</b>      | <b>6</b>       | <b>0</b>       | <b>0</b>       | <b>28</b>      | <b>0</b>       | <b>0</b>       | <b>5 295</b>   | <b>PRODUCTOS NO TRADICIONALES</b>   |       |
| <b>Agropecuario</b>   | <b>0</b>      | <b>25</b>      | <b>0</b>      | <b>6</b>       | <b>0</b>      | <b>0</b>       | <b>0</b>       | <b>0</b>       | <b>0</b>       | <b>25</b>      | <b>0</b>       | <b>0</b>       | <b>0</b>       | <b>Agropecuario</b>   |       |
| Cebollas y chalotes   | 0             | 0              | 0             | 0              | 0             | 0              | 0              | 0              | 0              | 0              | 0              | 0              | 0              | Cebollas y chalotes   |       |
| Espárragos  | 0             | 0              | 0             | 0              | 0             | 0              | 0              | 0              | 0              | 0              | 0              | 0              | 0              | Espárragos  |       |
| Los demás frijoles  | 0             | 0              | 0             | 0              | 0             | 0              | 0              | 0              | 0              | 0              | 0              | 0              | 0              | Los demás frijoles  |       |
| Haba, Haba caballar   | 0             | 0              | 0             | 0              | 0             | 0              | 0              | 0              | 0              | 0              | 0              | 0              | 0              | Haba, Haba caballar   |       |
| Demás hortalizas  | 0             | 0              | 0             | 0              | 0             | 0              | 0              | 0              | 0              | 0              | 0              | 0              | 0              | Demás hortalizas  |       |
| Quinoa  | 0             | 0              | 0             | 6              | 0             | 0              | 0              | 0              | 0              | 0              | 0              | 0              | 0              | Quinoa  |       |
| Tara  | 0             | 0              | 0             | 0              | 0             | 0              | 0              | 0              | 0              | 0              | 0              | 0              | 0              | Tara  |       |
| Resto   | 0             | 25             | 0             | 0              | 0             | 0              | 0              | 0              | 0              | 25             | 0              | 0              | 0              | Resto   |       |
| <b>Pesqueros</b>  | <b>0</b>      | <b>0</b>       | <b>0</b>      | <b>0</b>       | <b>0</b>      | <b>0</b>       | <b>0</b>       | <b>0</b>       | <b>0</b>       | <b>0</b>       | <b>0</b>       | <b>0</b>       | <b>0</b>       | <b>Pesqueros</b>  |       |
| <b>Textiles</b>   | <b>0</b>      | <b>0</b>       | <b>0</b>      | <b>0</b>       | <b>0</b>      | <b>53</b>      | <b>6</b>       | <b>0</b>       | <b>0</b>       | <b>0</b>       | <b>0</b>       | <b>0</b>       | <b>0</b>       | <b>Textiles</b>   |       |
| Los demás suéteres de pelo fino   | 0             | 0              | 0             | 0              | 0             | 0              | 6              | 0              | 0              | 0              | 0              | 0              | 0              | Los demás suéteres de pelo fino   |       |
| Los demás suéteres de lana  | 0             | 0              | 0             | 0              | 0             | 0              | 0              | 0              | 0              | 0              | 0              | 0              | 0              | Los demás suéteres de lana  |       |
| Chales, pañuelos de cuello, y artículos similares                           | 0             | 0              | 0             | 0              | 0             | 0              | 0              | 0              | 0              | 0              | 0              | 0              | 0              | Chales, pañuelos de cuello, y artículos similares                           |       |
| Resto   | 0             | 0              | 0             | 0              | 0             | 0              | 0              | 0              | 0              | 0              | 0              | 0              | 0              | Resto   |       |
| <b>Maderas y papeles, y sus manufacturas</b>                                | <b>0</b>      | <b>0</b>       | <b>34</b>     | <b>0</b>       | <b>0</b>      | <b>0</b>       | <b>0</b>       | <b>0</b>       | <b>0</b>       | <b>0</b>       | <b>0</b>       | <b>0</b>       | <b>0</b>       | <b>Maderas y papeles, y sus manufacturas</b>                                |       |
| Marcos de madera para cuadros   | 0             | 0              | 1             | 0              | 0             | 0              | 0              | 0              | 0              | 0              | 0              | 0              | 0              | Marcos de madera para cuadros   |       |
| Resto   | 0             | 0              | 33            | 0              | 0             | 0              | 0              | 0              | 0              | 0              | 0              | 0              | 0              | Resto   |       |
| <b>Químicos</b>   | <b>0</b>      | <b>0</b>       | <b>0</b>      | <b>0</b>       | <b>0</b>      | <b>3</b>       | <b>0</b>       | <b>0</b>       | <b>0</b>       | <b>0</b>       | <b>0</b>       | <b>0</b>       | <b>0</b>       | <b>Químicos</b>   |       |
| Materias colorantes de origen vegetal de achiote                            | 0             | 0              | 0             | 0              | 0             | 0              | 0              | 0              | 0              | 0              | 0              | 0              | 0              | Materias colorantes de origen vegetal de achiote                            |       |
| Resto   | 0             | 0              | 0             | 0              | 0             | 3              | 0              | 0              | 0              | 0              | 0              | 0              | 0              | Resto   |       |
| <b>Minerales no metálicos</b>   | <b>0</b>      | <b>0</b>       | <b>0</b>      | <b>0</b>       | <b>0</b>      | <b>0</b>       | <b>0</b>       | <b>0</b>       | <b>0</b>       | <b>0</b>       | <b>0</b>       | <b>0</b>       | <b>0</b>       | <b>Minerales no metálicos</b>   |       |
| Los demás placas y baldos de cerámica                                       | 0             | 0              | 0             | 0              | 0             | 0              | 0              | 0              | 0              | 0              | 0              | 0              | 0              | Los demás placas y baldos de cerámica                                       |       |
| Las demás estatuillas para adornos de cerámica                              | 0             | 0              | 0             | 0              | 0             | 0              | 0              | 0              | 0              | 0              | 0              | 0              | 0              | Las demás estatuillas para adornos de cerámica                              |       |
| Las demás manufacturas de cerámica  | 0             | 0              | 0             | 0              | 0             | 0              | 0              | 0              | 0              | 0              | 0              | 0              | 0              | Las demás manufacturas de cerámica  |       |
| Resto   | 0             | 0              | 0             | 0              | 0             | 0              | 0              | 0              | 0              | 0              | 0              | 0              | 0              | Resto   |       |
| <b>Sidero-metalúrgicos y joyería</b>  | <b>0</b>      | <b>0</b>       | <b>0</b>      | <b>0</b>       | <b>0</b>      | <b>0</b>       | <b>0</b>       | <b>0</b>       | <b>0</b>       | <b>0</b>       | <b>0</b>       | <b>0</b>       | <b>5 295</b>   | <b>Sidero-metalúrgicos y joyería</b>  |       |
| Las demás bisuterías  | 0             | 0              | 0             | 0              | 0             | 0              | 0              | 0              | 0              | 0              | 0              | 0              | 0              | Las demás bisuterías  |       |
| Artículos de orfebrería de plata  | 0             | 0              | 0             | 0              | 0             | 0              | 0              | 0              | 0              | 0              | 0              | 0              | 0              | Artículos de orfebrería de plata  |       |
| Las demás bisuterías de metales comunes                                     | 0             | 0              | 0             | 0              | 0             | 0              | 0              | 0              | 0              | 0              | 0              | 0              | 0              | Las demás bisuterías de metales comunes                                     |       |
| Resto   | 0             | 0              | 0             | 0              | 0             | 0              | 0              | 0              | 0              | 0              | 0              | 0              | 5 295          | Resto   |       |
| <b>Metal-mecánicos</b>  | <b>0</b>      | <b>0</b>       | <b>0</b>      | <b>0</b>       | <b>0</b>      | <b>2</b>       | <b>0</b>       | <b>0</b>       | <b>0</b>       | <b>3</b>       | <b>0</b>       | <b>0</b>       | <b>0</b>       | <b>Metal-mecánicos</b>  |       |
| Las demás máquinas y aparatos de elevación                                  | 0             | 0              | 0             | 0              | 0             | 0              | 0              | 0              | 0              | 0              | 0              | 0              | 0              | Las demás máquinas y aparatos de elevación                                  |       |
| Topadoras frontales y topadoras angulares de orugas                         | 0             | 0              | 0             | 0              | 0             | 0              | 0              | 0              | 0              | 0              | 0              | 0              | 0              | Topadoras frontales y topadoras angulares de orugas                         |       |
| Máquinas cuya superestructura pueden girar 360°                             | 0             | 0              | 0             | 0              | 0             | 0              | 0              | 0              | 0              | 0              | 0              | 0              | 0              | Máquinas cuya superestructura pueden girar 360°                             |       |
| Los demás máquinas y aparatos autopropulsados sobre neumáticos              | 0             | 0              | 0             | 0              | 0             | 0              | 0              | 0              | 0              | 0              | 0              | 0              | 0              | Los demás máquinas y aparatos autopropulsados sobre neumáticos              |       |
| Las demás palas mecánicas, excavadoras, cargadoras y palas cargadoras       | 0             | 0              | 0             | 0              | 0             | 0              | 0              | 0              | 0              | 0              | 0              | 0              | 0              | Las demás palas mecánicas, excavadoras, cargadoras y palas cargadoras       |       |
| Cargadoras y palas cargadoras de carga frontal                              | 0             | 0              | 0             | 0              | 0             | 0              | 0              | 0              | 0              | 0              | 0              | 0              | 0              | Cargadoras y palas cargadoras de carga frontal                              |       |
| Demás vehículos automóviles para usos especiales                            | 0             | 0              | 0             | 0              | 0             | 0              | 0              | 0              | 0              | 0              | 0              | 0              | 0              | Demás vehículos automóviles para usos especiales                            |       |
| Vehículos Diesel para transporte de mercancías con cargas superiores a 20 T | 0             | 0              | 0             | 0              | 0             | 0              | 0              | 0              | 0              | 0              | 0              | 0              | 0              | Vehículos Diesel para transporte de mercancías con cargas superiores a 20 T |       |
| Vehículos Diesel para transporte de mercancías con cargas, entre 5T y 20 T  | 0             | 0              | 0             | 0              | 0             | 0              | 0              | 0              | 0              | 0              | 0              | 0              | 0              | Vehículos Diesel para transporte de mercancías con cargas, entre 5T y 20 T  |       |
| Resto   | 0             | 0              | 0             | 0              | 0             | 2              | 0              | 0              | 0              | 3              | 0              | 0              | 0              | Resto   |       |
| <b>Otros</b>  | <b>0</b>      | <b>0</b>       | <b>4</b>      | <b>0</b>       | <b>0</b>      | <b>0</b>       | <b>0</b>       | <b>0</b>       | <b>0</b>       | <b>0</b>       | <b>0</b>       | <b>0</b>       | <b>0</b>       | <b>Otros</b>  |       |
| Los demás sombreros y demás tocados   | 0             | 0              | 0             | 0              | 0             | 0              | 0              | 0              | 0              | 0              | 0              | 0              | 0              | Los demás sombreros y demás tocados   |       |
| Juguetes que representen animales y otros                                   | 0             | 0              | 0             | 0              | 0             | 0              | 0              | 0              | 0              | 0              | 0              | 0              | 0              | Juguetes que representen animales y otros                                   |       |
| Los demás calzados  | 0             | 0              | 0             | 0              | 0             | 0              | 0              | 0              | 0              | 0              | 0              | 0              | 0              | Los demás calzados  |       |
| Resto   | 0             | 0              | 4             | 0              | 0             | 0              | 0              | 0              | 0              | 0              | 0              | 0              | 0              | Resto   |       |
| <b>TOTAL EXPORTACIONES</b>  | <b>72 742</b> | <b>102 487</b> | <b>47 611</b> | <b>181 766</b> | <b>73 386</b> | <b>124 159</b> | <b>221 803</b> | <b>239 781</b> | <b>277 511</b> | <b>241 909</b> | <b>276 168</b> | <b>222 969</b> | <b>142 980</b> | <b>TOTAL EXPORTACIONES</b>  |       |

Y Cifras preliminares.

Fuente: SUNAT.

Elaboración: BCRP, Sucursal Cusco, Departamento de Estudios Económicos.



**ANEXO 6**

**APURÍMAC: INGRESOS CORRIENTES DEL GOBIERNO CENTRAL 1/**

(Millones de soles)

|  | 2016 |     |     |     |     |     |     |     |     |     | 2017 |     |     |   |  |
|--|------|-----|-----|-----|-----|-----|-----|-----|-----|-----|------|-----|-----|---|--|
|  | ABR  | MAY | JUN | JUL | AGO | SET | OCT | NOV | DIC | ENE | FEB  | MAR | ABR |   |  |
| <b>I. INGRESOS TRIBUTARIOS</b>           | 8    | 6   | 6   | 6   | 7   | 6   | 6   | 7   | 7   | 7   | 7    | 6   | 5   | 5 | <b>I. INGRESOS TRIBUTARIOS</b>           |
| <b>1. Impuestos a los Ingresos</b>       | 5    | 3   | 3   | 3   | 4   | 3   | 3   | 4   | 4   | 4   | 4    | 3   | 3   | 3 | <b>1. Impuestos a los Ingresos</b>       |
| - Personas Naturales                     | 1    | 1   | 1   | 1   | 1   | 1   | 1   | 1   | 1   | 1   | 1    | 1   | 1   | 1 | - Personas Naturales                     |
| - Personas Jurídicas                     | 2    | 2   | 2   | 2   | 3   | 2   | 3   | 2   | 3   | 3   | 3    | 1   | 1   | 1 | - Personas Jurídicas                     |
| - Regularización                         | 2    | 0   | 0   | 0   | 0   | 0   | 0   | 0   | 0   | 0   | 0    | 1   | 1   | 1 | - Regularización                         |
| <b>2. Impuestos a la Importación</b>     | 0    | 0   | 0   | 0   | 0   | 0   | 0   | 0   | 0   | 0   | 0    | 0   | 0   | 0 | <b>2. Impuestos a la Importación</b>     |
| <b>3. Impuestos General a las Ventas</b> | 2    | 2   | 2   | 2   | 3   | 2   | 2   | 2   | 2   | 3   | 2    | 2   | 2   | 2 | <b>3. Impuestos General a las Ventas</b> |
| - Operaciones Internas                   | 2    | 2   | 2   | 2   | 3   | 2   | 2   | 2   | 2   | 3   | 2    | 2   | 2   | 2 | - Operaciones Internas                   |
| - Operaciones Externas                   | 0    | 0   | 0   | 0   | 0   | 0   | 0   | 0   | 0   | 0   | 0    | 0   | 0   | 0 | - Operaciones Externas                   |
| <b>4. Impuestos Selectivo al Consumo</b> | 0    | 0   | 0   | 0   | 0   | 0   | 0   | 0   | 0   | 0   | 0    | 0   | 0   | 0 | <b>4. Impuestos Selectivo al Consumo</b> |
| <b>5. Otros Ingresos Tributarios</b>     | 1    | 1   | 1   | 1   | 1   | 1   | 1   | 1   | 1   | 0   | 0    | 0   | 1   | 1 | <b>5. Otros Ingresos Tributarios</b>     |
| <b>II. INGRESOS NO TRIBUTARIOS</b>       | 0    | 1   | 1   | 0   | 0   | 1   | 1   | 0   | 0   | 1   | 0    | 1   | 0   | 0 | <b>II. INGRESOS NO TRIBUTARIOS</b>       |
| <b>INGRESOS CORRIENTES (I+II)</b>        | 9    | 7   | 7   | 6   | 8   | 7   | 7   | 7   | 7   | 8   | 6    | 6   | 5   | 5 | <b>INGRESOS CORRIENTES (I+II)</b>        |

1/ Debido al redondeo de los datos parciales, los totales pueden diferir de la suma de las partes

Fuente: SUNAT

ELABORACIÓN: BCRP. Sucursal Cusco. Departamento de Estudios Económicos.

**ANEXO 7**

**APURÍMAC: EJECUCIÓN DEL PRESUPUESTO DE GASTOS DEL GOBIERNO NACIONAL 1/ 2/**  
(Millones de soles)

|                               | 2016      |           |           |           |           |           |           |           |           | 2017      |           |           |            |                               |
|-------------------------------|-----------|-----------|-----------|-----------|-----------|-----------|-----------|-----------|-----------|-----------|-----------|-----------|------------|-------------------------------|
|                               | ABR       | MAY       | JUN       | JUL       | AGO       | SEP       | OCT       | NOV       | DIC       | ENE       | FEB       | MAR       | ABR        |                               |
| <b>GASTOS NO FINANCIEROS</b>  | <b>69</b> | <b>43</b> | <b>71</b> | <b>56</b> | <b>70</b> | <b>33</b> | <b>91</b> | <b>44</b> | <b>93</b> | <b>18</b> | <b>49</b> | <b>64</b> | <b>192</b> | <b>GASTOS NO FINANCIEROS</b>  |
| <b>a. GASTOS CORRIENTES</b>   | <b>51</b> | <b>28</b> | <b>48</b> | <b>48</b> | <b>59</b> | <b>24</b> | <b>82</b> | <b>30</b> | <b>58</b> | <b>18</b> | <b>47</b> | <b>52</b> | <b>55</b>  | <b>a. GASTOS CORRIENTES</b>   |
| 1. Remuneraciones             | 10        | 10        | 10        | 15        | 10        | 10        | 10        | 11        | 13        | 12        | 11        | 12        | 11         | 1. Remuneraciones             |
| 2. Bienes y servicios         | 20        | 9         | 10        | 22        | 11        | 7         | 46        | 11        | 20        | 5         | 21        | 11        | 21         | 2. Bienes y servicios         |
| 3. Transferencias             | 20        | 9         | 28        | 10        | 38        | 7         | 25        | 8         | 25        | 1         | 15        | 29        | 22         | 3. Transferencias             |
| <b>b. GASTO DE CAPITAL</b>    | <b>19</b> | <b>15</b> | <b>23</b> | <b>8</b>  | <b>11</b> | <b>9</b>  | <b>9</b>  | <b>14</b> | <b>35</b> | <b>1</b>  | <b>2</b>  | <b>12</b> | <b>137</b> | <b>b. GASTO DE CAPITAL</b>    |
| 1. Formación bruta de capital | 17        | 12        | 13        | 8         | 11        | 7         | 11        | 14        | 33        | 1         | 2         | 12        | 74         | 1. Formación bruta de capital |
| 2. Otros gastos de capital    | 2         | 3         | 10        | 0         | 0         | 2         | -2        | 0         | 2         | 0         | 0         | 0         | 63         | 2. Otros gastos de capital    |

1/ Información actualizada al 30 de abril de 2017.

2/ Debido al redondeo de los datos parciales, los totales pueden diferir de la suma de las partes.

Fuente: Ministerio de Economía y Finanzas.

Elaboración: BCRP, Sucursal Cusco. Departamento de Estudios Económicos.



**ANEXO 8**

**APURÍMAC: EJECUCIÓN DEL PRESUPUESTO DE GASTOS DEL GOBIERNO REGIONAL 1/ 2/**  
(Millones de soles)

|                               | 2016      |           |           |           |           |           |           |           |            | 2017      |           |           |           |                               |
|-------------------------------|-----------|-----------|-----------|-----------|-----------|-----------|-----------|-----------|------------|-----------|-----------|-----------|-----------|-------------------------------|
|                               | ABR       | MAY       | JUN       | JUL       | AGO       | SEP       | OCT       | NOV       | DIC        | ENE       | FEB       | MAR       | ABR       |                               |
| <b>GASTOS NO FINANCIEROS</b>  | <b>57</b> | <b>64</b> | <b>64</b> | <b>70</b> | <b>63</b> | <b>64</b> | <b>63</b> | <b>70</b> | <b>131</b> | <b>46</b> | <b>53</b> | <b>54</b> | <b>60</b> | <b>GASTOS NO FINANCIEROS</b>  |
| <b>a. GASTOS CORRIENTES</b>   | <b>45</b> | <b>49</b> | <b>51</b> | <b>60</b> | <b>51</b> | <b>49</b> | <b>50</b> | <b>54</b> | <b>98</b>  | <b>45</b> | <b>44</b> | <b>46</b> | <b>49</b> | <b>a. GASTOS CORRIENTES</b>   |
| 1. Remuneraciones             | 32        | 33        | 33        | 40        | 34        | 33        | 34        | 38        | 53         | 37        | 35        | 34        | 36        | 1. Remuneraciones             |
| 2. Bienes y servicios         | 11        | 12        | 14        | 16        | 11        | 13        | 13        | 13        | 37         | 4         | 7         | 9         | 10        | 2. Bienes y servicios         |
| 3. Transferencias             | 3         | 3         | 3         | 4         | 6         | 3         | 3         | 3         | 8          | 4         | 3         | 3         | 3         | 3. Transferencias             |
| <b>b. GASTO DE CAPITAL</b>    | <b>12</b> | <b>15</b> | <b>14</b> | <b>10</b> | <b>12</b> | <b>15</b> | <b>14</b> | <b>16</b> | <b>34</b>  | <b>0</b>  | <b>8</b>  | <b>8</b>  | <b>11</b> | <b>b. GASTO DE CAPITAL</b>    |
| 1. Formación bruta de capital | 12        | 15        | 14        | 10        | 12        | 15        | 14        | 16        | 33         | 0         | 8         | 8         | 11        | 1. Formación bruta de capital |
| 2. Otros gastos de capital    | 0         | 0         | 0         | 0         | 0         | 0         | 0         | 0         | 0          | 0         | 0         | 0         | 0         | 2. Otros gastos de capital    |

1/ Información actualizada al 30 de abril de 2017.

2/ Debido al redondeo de los datos parciales, los totales pueden diferir de la suma de las partes.

Fuente: Ministerio de Economía y Finanzas.

Elaboración: BCRP, Sucursal Cusco. Departamento de Estudios Económicos.

**ANEXO 9**

**APURÍMAC: EJECUCIÓN DEL PRESUPUESTO DE GASTOS DE LOS GOBIERNO LOCALES 1/ 2/**  
(Millones de soles)

|                               | 2016      |           |           |           |           |           |           |           |            | 2016      |           |           |           |                               |
|-------------------------------|-----------|-----------|-----------|-----------|-----------|-----------|-----------|-----------|------------|-----------|-----------|-----------|-----------|-------------------------------|
|                               | ABR       | MAY       | JUN       | JUL       | AGO       | SEP       | OCT       | NOV       |            | ENE       | FEB       | MAR       | ABR       |                               |
| <b>GASTOS NO FINANCIEROS</b>  | <b>49</b> | <b>91</b> | <b>58</b> | <b>51</b> | <b>51</b> | <b>56</b> | <b>59</b> | <b>51</b> | <b>152</b> | <b>15</b> | <b>49</b> | <b>54</b> | <b>42</b> | <b>GASTOS NO FINANCIEROS</b>  |
| <b>a. GASTOS CORRIENTES</b>   | <b>10</b> | <b>10</b> | <b>13</b> | <b>13</b> | <b>11</b> | <b>12</b> | <b>13</b> | <b>12</b> | <b>25</b>  | <b>6</b>  | <b>10</b> | <b>14</b> | <b>12</b> | <b>a. GASTOS CORRIENTES</b>   |
| 1. Remuneraciones             | 3         | 2         | 2         | 3         | 2         | 2         | 3         | 2         | 3          | 2         | 3         | 3         | 3         | 1. Remuneraciones             |
| 2. Bienes y servicios         | 6         | 7         | 8         | 8         | 6         | 8         | 7         | 7         | 15         | 3         | 7         | 10        | 8         | 2. Bienes y servicios         |
| 3. Transferencias             | 1         | 1         | 2         | 2         | 2         | 2         | 3         | 2         | 7          | 0         | 1         | 1         | 1         | 3. Transferencias             |
| <b>b. GASTO DE CAPITAL</b>    | <b>39</b> | <b>81</b> | <b>45</b> | <b>38</b> | <b>40</b> | <b>43</b> | <b>46</b> | <b>40</b> | <b>127</b> | <b>10</b> | <b>39</b> | <b>40</b> | <b>30</b> | <b>b. GASTO DE CAPITAL</b>    |
| 1. Formación bruta de capital | 39        | 81        | 45        | 38        | 40        | 43        | 46        | 40        | 127        | 10        | 39        | 40        | 29        | 1. Formación bruta de capital |
| 2. Otros gastos de capital    | 0         | 0         | 0         | 0         | 0         | 0         | 0         | 0         | 0          | 0         | 0         | 0         | 0         | 2. Otros gastos de capital    |

1/ Información actualizada al 30 de abril de 2017.

2/ Debido al redondeo de los datos parciales, los totales pueden diferir de la suma de las partes.

Fuente: Ministerio de Economía y Finanzas.

Elaboración: BCRP, Sucursal Cusco. Departamento de Estudios Económicos.



**ANEXO 10**

**APURÍMAC: CRÉDITO 1/ 2/**

(SalDOS en millones de Soles)

| ENTIDADES FINANCIERAS                 | 2016       |            |            |            |            |            |            |            |            | 2017       |            |            |            | ENTIDADES FINANCIERAS                 |
|---------------------------------------|------------|------------|------------|------------|------------|------------|------------|------------|------------|------------|------------|------------|------------|---------------------------------------|
|                                       | ABR        | MAY        | JUN        | JUL        | AGO        | SET        | OCT        | NOV        | DIC        | ENE        | FEB        | MAR        | ABR        |                                       |
| <b>I. BANCO DE LA NACION</b>          | 57         | 58         | 59         | 59         | 60         | 60         | 61         | 61         | 62         | 63         | 63         | 64         | 64         | <b>I. BANCO DE LA NACION</b>          |
| <b>II. AGROBANCO</b>                  | 10         | 10         | 11         | 10         | 10         | 10         | 11         | 12         | 13         | 12         | 12         | 12         | 11         | <b>II. AGROBANCO</b>                  |
| <b>III. BANCA MÚLTIPLE</b>            | 173        | 176        | 177        | 177        | 179        | 184        | 189        | 190        | 193        | 191        | 193        | 201        | 206        | <b>III. BANCA MÚLTIPLE</b>            |
| <b>IV. INSTITUCIONES NO BANCARIAS</b> | 500        | 507        | 509        | 512        | 518        | 526        | 530        | 536        | 544        | 547        | 557        | 560        | 566        | <b>IV. INSTITUCIONES NO BANCARIAS</b> |
| Cajas Municipales                     | 366        | 373        | 376        | 381        | 387        | 393        | 395        | 400        | 407        | 411        | 418        | 422        | 426        | Cajas Municipales                     |
| Cajas Rurales                         | 0          | 0          | 0          | 0          | 1          | 1          | 2          | 2          | 2          | 3          | 5          | 5          | 6          | Cajas Rurales                         |
| Edpymes                               | 0          | 0          | 0          | 0          | 0          | 0          | 0          | 0          | 0          | 0          | 0          | 0          | 0          | Edpymes                               |
| Financieras                           | 134        | 133        | 132        | 131        | 130        | 132        | 133        | 134        | 134        | 132        | 134        | 133        | 134        | Financieras                           |
| <b>TOTAL</b>                          | <b>740</b> | <b>751</b> | <b>755</b> | <b>758</b> | <b>767</b> | <b>780</b> | <b>791</b> | <b>799</b> | <b>812</b> | <b>813</b> | <b>824</b> | <b>837</b> | <b>848</b> | <b>TOTAL</b>                          |
| <b>En M/N</b>                         | <b>732</b> | <b>743</b> | <b>747</b> | <b>750</b> | <b>759</b> | <b>772</b> | <b>784</b> | <b>792</b> | <b>805</b> | <b>807</b> | <b>818</b> | <b>831</b> | <b>842</b> | <b>En M/N</b>                         |
| <b>En M/E</b>                         | <b>8</b>   | <b>8</b>   | <b>8</b>   | <b>8</b>   | <b>8</b>   | <b>8</b>   | <b>7</b>   | <b>7</b>   | <b>6</b>   | <b>6</b>   | <b>6</b>   | <b>6</b>   | <b>6</b>   | <b>En M/E</b>                         |

1/ Cifras Preliminares

2/ Debido al redondeo de los datos parciales, los totales pueden diferir de la suma de las partes.

FUENTE: Superintendencia de Banca, Seguros y AFP SBS.

ELABORACION: BCRP - Sucursal Cusco. Departamento de Estudios Económicos.

ANEXO 11

APURÍMAC: DEPÓSITOS 1/ 2/  
(Saldos en millones de Soles, cierre del mes)

| INSTITUCIONES                         | 2016       |            |            |            |            |            |            |            |            | 2017       |            |            |            | INSTITUCIONES                         |
|---------------------------------------|------------|------------|------------|------------|------------|------------|------------|------------|------------|------------|------------|------------|------------|---------------------------------------|
|                                       | ABR        | MAY        | JUN        | JUL        | AGO        | SET        | OCT        | NOV        | DIC        | ENE        | FEB        | MAR        | ABR        |                                       |
| <b>I. EMPRESAS BANCARIAS 3/</b>       | <b>659</b> | <b>654</b> | <b>684</b> | <b>694</b> | <b>694</b> | <b>688</b> | <b>668</b> | <b>673</b> | <b>673</b> | <b>675</b> | <b>650</b> | <b>617</b> | <b>623</b> | <b>I. EMPRESAS BANCARIAS 3/</b>       |
| <b>Depósitos a la vista</b>           | <b>199</b> | <b>192</b> | <b>191</b> | <b>195</b> | <b>199</b> | <b>191</b> | <b>177</b> | <b>188</b> | <b>180</b> | <b>171</b> | <b>164</b> | <b>146</b> | <b>147</b> | <b>Depósitos a la vista</b>           |
| En m/n                                | 195        | 189        | 187        | 192        | 195        | 188        | 173        | 183        | 176        | 165        | 159        | 143        | 144        | En m/n                                |
| En m/e                                | 4          | 3          | 4          | 3          | 3          | 3          | 4          | 5          | 4          | 6          | 5          | 3          | 3          | En m/e                                |
| <b>Depósitos de ahorro</b>            | <b>274</b> | <b>264</b> | <b>282</b> | <b>280</b> | <b>275</b> | <b>276</b> | <b>268</b> | <b>261</b> | <b>270</b> | <b>278</b> | <b>263</b> | <b>251</b> | <b>256</b> | <b>Depósitos de ahorro</b>            |
| En m/n                                | 248        | 238        | 255        | 253        | 247        | 248        | 241        | 234        | 243        | 247        | 231        | 220        | 226        | En m/n                                |
| En m/e                                | 27         | 26         | 26         | 27         | 28         | 28         | 27         | 27         | 27         | 31         | 32         | 31         | 30         | En m/e                                |
| <b>Depósitos a plazo</b>              | <b>185</b> | <b>198</b> | <b>212</b> | <b>219</b> | <b>220</b> | <b>221</b> | <b>222</b> | <b>224</b> | <b>223</b> | <b>226</b> | <b>224</b> | <b>220</b> | <b>221</b> | <b>Depósitos a plazo</b>              |
| En m/n                                | 182        | 194        | 209        | 216        | 216        | 217        | 219        | 220        | 219        | 222        | 219        | 216        | 216        | En m/n                                |
| En m/e                                | 3          | 3          | 3          | 3          | 3          | 3          | 3          | 4          | 4          | 4          | 4          | 4          | 4          | En m/e                                |
| <b>II. INSTITUCIONES NO BANCARIAS</b> | <b>159</b> | <b>167</b> | <b>170</b> | <b>174</b> | <b>177</b> | <b>185</b> | <b>184</b> | <b>190</b> | <b>194</b> | <b>200</b> | <b>199</b> | <b>201</b> | <b>200</b> | <b>II. INSTITUCIONES NO BANCARIAS</b> |
| <b>Depósitos a la vista</b>           | <b>0</b>   | <b>0</b>   | <b>0</b>   | <b>0</b>   | <b>0</b>   | <b>0</b>   | <b>0</b>   | <b>0</b>   | <b>0</b>   | <b>0</b>   | <b>0</b>   | <b>0</b>   | <b>0</b>   | <b>Depósitos a la vista</b>           |
| En m/n                                | 0          | 0          | 0          | 0          | 0          | 0          | 0          | 0          | 0          | 0          | 0          | 0          | 0          | En m/n                                |
| En m/e                                | 0          | 0          | 0          | 0          | 0          | 0          | 0          | 0          | 0          | 0          | 0          | 0          | 0          | En m/e                                |
| <b>Depósitos de ahorro</b>            | <b>85</b>  | <b>90</b>  | <b>87</b>  | <b>90</b>  | <b>91</b>  | <b>97</b>  | <b>95</b>  | <b>95</b>  | <b>98</b>  | <b>101</b> | <b>97</b>  | <b>97</b>  | <b>94</b>  | <b>Depósitos de ahorro</b>            |
| En m/n                                | 80         | 85         | 82         | 85         | 86         | 91         | 89         | 90         | 93         | 95         | 92         | 92         | 89         | En m/n                                |
| En m/e                                | 5          | 5          | 5          | 5          | 5          | 6          | 5          | 5          | 5          | 6          | 6          | 6          | 5          | En m/e                                |
| <b>Depósitos a plazo</b>              | <b>74</b>  | <b>77</b>  | <b>83</b>  | <b>83</b>  | <b>86</b>  | <b>88</b>  | <b>90</b>  | <b>95</b>  | <b>96</b>  | <b>100</b> | <b>101</b> | <b>104</b> | <b>106</b> | <b>Depósitos a plazo</b>              |
| En m/n                                | 68         | 71         | 76         | 77         | 80         | 82         | 84         | 88         | 90         | 94         | 96         | 99         | 101        | En m/n                                |
| En m/e                                | 6          | 6          | 6          | 6          | 6          | 6          | 6          | 6          | 6          | 6          | 6          | 5          | 5          | En m/e                                |
| <b>III. TOTAL</b>                     | <b>817</b> | <b>821</b> | <b>854</b> | <b>868</b> | <b>871</b> | <b>873</b> | <b>852</b> | <b>863</b> | <b>868</b> | <b>875</b> | <b>851</b> | <b>818</b> | <b>823</b> | <b>III. TOTAL</b>                     |
| <b>Depósitos a la vista</b>           | <b>199</b> | <b>192</b> | <b>191</b> | <b>195</b> | <b>199</b> | <b>191</b> | <b>177</b> | <b>188</b> | <b>180</b> | <b>171</b> | <b>165</b> | <b>146</b> | <b>147</b> | <b>Depósitos a la vista</b>           |
| En m/n                                | 195        | 189        | 187        | 192        | 195        | 188        | 173        | 183        | 176        | 165        | 159        | 143        | 144        | En m/n                                |
| En m/e                                | 4          | 3          | 4          | 3          | 3          | 3          | 4          | 5          | 4          | 6          | 6          | 3          | 3          | En m/e                                |
| <b>Depósitos de ahorro</b>            | <b>359</b> | <b>354</b> | <b>369</b> | <b>370</b> | <b>366</b> | <b>373</b> | <b>363</b> | <b>356</b> | <b>368</b> | <b>380</b> | <b>361</b> | <b>348</b> | <b>350</b> | <b>Depósitos de ahorro</b>            |
| En m/n                                | 328        | 323        | 337        | 338        | 333        | 339        | 331        | 324        | 336        | 343        | 322        | 311        | 315        | En m/n                                |
| En m/e                                | 32         | 31         | 31         | 33         | 33         | 34         | 32         | 32         | 32         | 37         | 39         | 37         | 35         | En m/e                                |
| <b>Depósitos a plazo</b>              | <b>259</b> | <b>275</b> | <b>295</b> | <b>302</b> | <b>305</b> | <b>309</b> | <b>312</b> | <b>319</b> | <b>319</b> | <b>325</b> | <b>325</b> | <b>324</b> | <b>327</b> | <b>Depósitos a plazo</b>              |
| En m/n                                | 250        | 265        | 285        | 293        | 296        | 299        | 303        | 309        | 310        | 315        | 315        | 315        | 317        | En m/n                                |
| En m/e                                | 9          | 10         | 10         | 10         | 9          | 9          | 9          | 10         | 9          | 10         | 10         | 10         | 10         | En m/e                                |

1/ Cifras Preliminares

2/ Debido al redondeo de los datos parciales, los totales pueden diferir de la suma de las partes

3/ Banca Múltiple y Banco de la Nación

FUENTE: Superintendencia de Banca, Seguros y AFP.

ELABORACION: BCRP - Sucursal Cusco. Departamento de Estudios Económicos.



**ANEXO 12**

**APURÍMAC: CARTERA PESADA 1/  
(En porcentajes)**

| ENTIDADES FINANCIERAS             | 2016       |            |            |            |            |            |            |            |            |            |            | 2017       |            |                                   | ENTIDADES FINANCIERAS |
|-----------------------------------|------------|------------|------------|------------|------------|------------|------------|------------|------------|------------|------------|------------|------------|-----------------------------------|-----------------------|
|                                   | MAR        | ABR        | MAY        | JUN        | JUL        | AGO        | SET        | OCT        | NOV        | DIC        | ENE        | FEB        | MAR        |                                   |                       |
| I. BANCO DE LA NACIÓN             | 1,5        | 1,5        | 1,5        | 1,6        | 1,6        | 1,5        | 1,7        | 1,7        | 1,7        | 1,6        | 1,5        | 1,6        | 1,5        | I. BANCO DE LA NACIÓN             |                       |
| II. AGROBANCO                     | 3,1        | 3,7        | 3,8        | 3,1        | 3,2        | 3,5        | 4,6        | 4,5        | 3,6        | 4,0        | 3,6        | 3,6        | 4,6        | II. AGROBANCO                     |                       |
| III. BANCA MÚLTIPLE               | 4,1        | 3,9        | 2,6        | 2,7        | 4,1        | 2,8        | 2,8        | 2,8        | 2,8        | 4,0        | 4,3        | 4,2        | 3,8        | III. BANCA MÚLTIPLE               |                       |
| IV. INSTITUCIONES NO BANCARIAS    | 4,4        | 4,5        | 4,5        | 4,3        | 4,4        | 4,3        | 4,2        | 4,4        | 4,5        | 3,8        | 4,2        | 4,2        | 4,3        | IV. INSTITUCIONES NO BANCARIAS    |                       |
| Cajas Municipales                 | 4,2        | 4,3        | 4,3        | 4,0        | 4,2        | 4,2        | 4,2        | 4,3        | 4,4        | 3,7        | 4,2        | 4,0        | 4,1        | Cajas Municipales                 |                       |
| Cajas Rurales de Ahorro y Crédito | 0,0        | 0,0        | 0,0        | 0,0        | 0,0        | 0,0        | 0,0        | 0,0        | 0,0        | 0,0        | 0,1        | 0,9        | 1,9        | Cajas Rurales de Ahorro y Crédito |                       |
| Edpymes                           | 9,2        | 6,1        | 9,0        | 9,8        | 11,9       | 13,0       | 17,9       | 17,8       | 17,9       | 13,5       | 12,6       | 17,4       | 25,2       | Edpymes                           |                       |
| Financieras                       | 4,9        | 5,1        | 5,3        | 5,2        | 4,8        | 4,6        | 4,4        | 4,6        | 4,8        | 4,2        | 4,6        | 5,0        | 4,7        | Financieras                       |                       |
| <b>TOTAL</b>                      | <b>4,1</b> | <b>4,1</b> | <b>3,7</b> | <b>3,6</b> | <b>4,1</b> | <b>3,6</b> | <b>3,6</b> | <b>3,7</b> | <b>3,8</b> | <b>3,7</b> | <b>4,0</b> | <b>4,0</b> | <b>4,0</b> | <b>TOTAL</b>                      |                       |

1/ Cifras Preliminares.

FUENTE: Superintendencia de Banca, Seguros y AFP SBS.

ELABORACION: BCRP - Sucursal Cusco. Departamento de Estudios Económicos.