



BANCO CENTRAL DE RESERVA DEL PERÚ

Madre de Dios: Síntesis de Actividad Económica - Diciembre 2017 -

Departamento de Estudios Económicos
Sucursal Cusco

Martes, 06 de marzo de 2018

En diciembre, la producción pesquera y agropecuaria disminuyó 18,0 y 2,1 por ciento interanual, respectivamente. Asimismo, la actividad minera se redujo 35,6 por ciento.

Actividad Primaria

- El **sector agropecuario** disminuyó 2,1 por ciento interanual en diciembre, asociado a la menor producción de carne de vacuno (-25,6 por ciento), carne de porcino (-16,9 por ciento) y carne de ave (-8,7 por ciento). Por contraste, en 2017, la producción agropecuaria registró un crecimiento de 17,7 por ciento anual.
- El **sector pesca** se contrajo 18,0 por ciento interanual, debido a una menor producción de gamitana. Del mismo modo, en 2017, el sector decreció 9,5 por ciento, por un menor desembarque de mota y producción de gamitana.
- La **actividad minera** se redujo 35,6 por ciento interanual. El resultado fue determinado por la menor extracción de oro. En el mismo sentido, en 2017, la producción minera reportó una caída de 27,3 por ciento.

Evolución de la producción agropecuaria 1/

(Var.% real respecto a similar mes del año anterior)

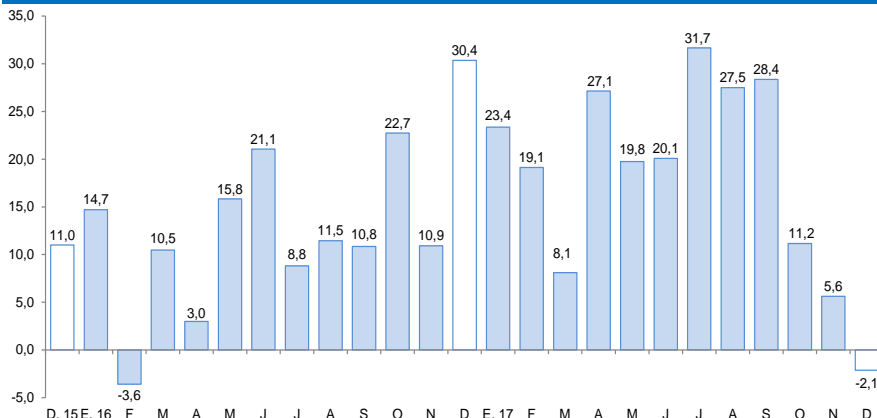

1/ A precios de 2007
Fuente: MINAGRI.

Evolución de la producción minera 1/

(Var.% real respecto a similar mes del año anterior)

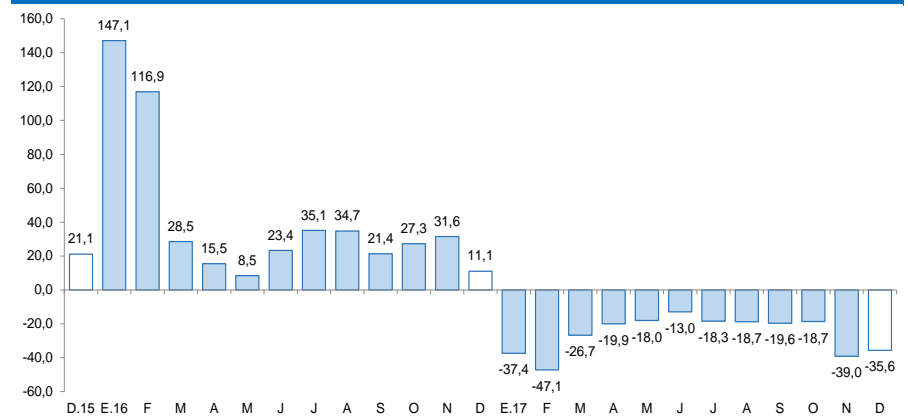

1/ A precios de 2007
Fuente: MINEM.

La inversión pública y el crédito crecieron 50,3 y 13,5 por ciento interanual, respectivamente. Asimismo, el arribo de turistas aumentó 6,4 por ciento.

- El **arribo de turistas** se expandió 6,4 por ciento interanual en diciembre, debido al mayor flujo de turistas extranjeros y nacionales. Mientras que, en el año 2017, los arribos disminuyeron 5,4 por ciento.
- El **saldo de crédito** (S/ 599 millones) se incrementó en 13,5 por ciento interanual en términos nominales, respecto al saldo de diciembre de 2016, asociado al incremento de los créditos a personas (16,3 por ciento) y a empresas (12,3 por ciento).
- En diciembre, la **inversión pública** (S/ 66 millones) creció 50,3 por ciento en términos reales, explicado por las mayores inversiones en el Gobierno Nacional y el Gobierno Regional. Asimismo, en el año 2017, la inversión pública mostró un aumento de 3,3 por ciento.

Otros indicadores de actividad económica

(Variación % respecto a similar mes del año anterior)

	Jul.17	Ago.17	Set.17	Oct.17	Nov.17	Dic.17
Arribos a los establecimientos de hospedaje	■ -1,8	■ 3,7	■ -7,8	■ -3,4	■ 7,2	■ 6,4
Empleo formal urbano 1/	■ -10,2	■ -7,4	■ -6,9	■ -9,8	■ -3,8	n.d.
Crédito total 2/	■ 11,8	■ 12,5	■ 12,6	■ 12,5	■ 12,0	■ 13,5
Crédito de consumo 2/	■ 21,9	■ 18,2	■ 16,9	■ 16,7	■ 16,7	■ 17,0
Crédito hipotecario 2/	■ 9,1	■ 5,1	■ 8,4	■ 8,7	■ 3,5	■ 8,6
Inversión Pública 3/	■ 27,6	■ 9,7	■ 6,1	■ 2,2	■ 8,3	■ 50,3

1/ En empresas de 10 a más trabajadores situadas en la ciudad de Puerto Maldonado.

2/ En términos nominales.

3/ En términos reales.

Fuentes: BCRP - Sucursal Cusco, MINCETUR, SBS y MEF.

La actividad agropecuaria se contrajo 2,1 por ciento interanual en diciembre, debido a la menor producción del subsector pecuario (-7,3 por ciento). Mientras que, la producción acumulada en el año 2017 se incrementó en 17,7 por ciento.

Producción de principales productos agropecuarios 1/

(Miles de toneladas)

Subsectores	Estructura Porcentual 2015 2/	Diciembre			Enero - Diciembre				
		2016	2017	Var.%	Contribución al crecimiento 3/		Contribución al crecimiento 3/		
AGRÍCOLA	55,8			4,8	2,1			21,5	12,0
Orientada al mercado externo y agroindustria 2/	9,5			13,3	0,4			65,6	5,4
Maíz amarillo	8,0	0,2	0,3	55,7	0,7	10,5	15,5	47,2	2,8
Cacao	0,7	0,0	0,0	180,0	0,4	0,3	0,9	183,1	2,6
Caña de azúcar	0,0	0,1	0,1	114,3	0,0	1,0	1,3	26,8	0,0
Mango	0,1	0,0	0,0	-3,2	0,0	0,3	0,2	-12,5	0,0
Palta	0,5	0,1	0,0	-63,7	-0,8	0,5	0,4	-14,2	-0,1
Café	0,1	0,0	0,0	-	-	0,0	0,0	7,7	0,0
Achiote	0,0	0,0	0,0	-	-	0,0	0,0	-12,5	0,0
Orientada al mercado interno 2/	46,3			4,2	1,7			13,9	6,6
Brachiaria	23,8	59,9	66,9	11,7	2,4	684,9	761,0	11,1	2,3
Piña	1,2	0,3	0,4	55,5	0,5	3,1	4,5	46,3	0,5
Pasto yarahua	0,4	0,9	1,1	21,2	0,1	12,5	16,4	31,4	0,1
Plátano	6,2	2,0	2,0	-0,5	0,0	19,9	25,8	29,6	1,7
Yuca	2,9	1,2	0,9	-20,8	-0,8	10,1	12,8	26,0	0,8
Papaya	4,8	2,9	2,6	-10,0	-0,8	40,7	44,3	8,8	0,9
Naranja	0,3	0,0	0,0	-	-	0,8	0,9	12,9	0,0
Mandarina	0,3	0,0	0,0	-	-	0,4	0,5	8,1	0,0
PECUARIO	44,2			-7,3	-4,2			12,9	5,7
Carne de vacuno 4/	8,2	0,3	0,3	-25,6	-3,7	2,5	2,5	-2,6	-0,2
Carne de ave 4/	24,5	0,8	0,7	-8,7	-2,5	7,4	8,4	13,1	3,2
Carne de porcino 4/	1,2	0,2	0,1	-16,9	-0,9	0,8	1,0	19,3	0,5
Carne de ovino 4/	0,1	0,0	0,0	33,3	0,0	0,0	0,0	-8,9	0,0
Leche	2,9	0,2	0,2	7,3	0,1	1,8	2,7	47,2	0,6
Huevo	7,3	0,2	0,3	38,9	2,8	2,6	3,2	25,5	1,7
SECTOR AGROPECUARIO	100,0			-2,1	-2,1			17,7	17,7

1/ Cifras preliminares.

2/ A precios de 2007.

3/ En base a la estructura de similar periodo de 2016.

4/ Peso neto.

Fuente: MINAGRI

Elaboración: BCRP, Sucursal Cusco. Departamento de Estudios Económicos.

- La mayor **producción agrícola** se dio en los dos grupos, el destinado al mercado externo y agroindustria (13,3 por ciento) y el destinado al mercado interno (4,2 por ciento). En el primer grupo, resaltó la mayor producción de cacao (180,0 por ciento), caña de azúcar (114,3 por ciento) y maíz amarillo (55,7 por ciento); y en el segundo grupo, destacó la mayor producción de piña (55,5 por ciento). De igual manera, en el año 2017, la producción agrícola se incrementó en 21,5 por ciento, como resultado de una mayor producción de cacao (183,1 por ciento), maíz amarillo (47,2 por ciento) y plátano (29,6 por ciento).
- La disminución de la **producción pecuaria** se debió a la menor producción de carne de vacuno (-25,6 por ciento), carne de porcino (-16,9 por ciento) y carne de ave (-8,7 por ciento). Asimismo, la producción acumulada en el año 2017 creció 12,9 por ciento, por una mayor producción de huevo (25,5 por ciento) y carne de ave (13,1 por ciento).

La actividad pesquera se contrajo 18,0 por ciento interanual en diciembre. Del mismo modo, en el año 2017, el sector reportó una caída de 9,5 por ciento interanual.

Producción pesquera 1/ (En TM)

Subsectores	Diciembre			Enero-Diciembre		
	2016	2017	Var. %	2016	2017	Var. %
Consumo Humano Directo						
Fresco	48	38	-20,0	516	465	-9,9
SECTOR PESCA 2/			-18,0			-9,5

1/ Cifras preliminares.

2/ A precios de 2007

Fuente: PRODUCE

Elaboración: BCRP, Sucursal Cusco. Departamento de Estudios Económicos.

- En diciembre, la **actividad pesquera** disminuyó 18,0 por ciento interanual, debido a una menor producción de gamitana (-99,7 por ciento), extracción de puma zúngaro (-52,5 por ciento) y boquichico (-38,2 por ciento). Asimismo, en el año 2017, este sector decreció 9,5 por ciento interanual, explicado por un menor desembarque de mota (-89,6 por ciento) y una menor producción de gamitana (-81,8 por ciento).

La actividad minera se redujo 35,6 por ciento interanual en diciembre. Asimismo, en 2017, la producción minera disminuyó 27,3 por ciento interanual.

Producción Minera 1/

(Var. % real respecto al mismo periodo del año anterior)

Mineral	Estructura Porcentual 2015 2/	Diciembre			Enero - Diciembre				
		2016	2017	Var.%	Contribución 3/	2016	2017	Var.%	Contribución 3/
Oro (Onzas troy)	100,0	41 267	26 589	-35,6	-35,6	564 872	410 782	-27,3	-27,3
SECTOR MINERÍA 2/	100,0			-35,6	-35,6			-27,3	-27,3

1/ Cifras preliminares.

2/ A precios de 2007.

3/ En base a la estructura de similar periodo de 2016.

Fuente: Ministerio de Energía y Minas.

Elaboración: BCRP, Sucursal Cusco. Departamento de Estudios Económicos.

- En diciembre, la **actividad minera** decreció 35,6 por ciento con respecto al mismo mes del año 2016. Este resultado fue determinado por la menor extracción de oro. Del mismo modo, la producción minera en el año 2017 cayó 27,3 por ciento anual.
- En diciembre, el **precio promedio del oro** (US\$/oz.tr. 1 261,3) decreció 1,6 por ciento con respecto al mes anterior (US\$/oz.tr. 1 282,3).

Evolución de la producción minera 1/

(Var. % real respecto a similar mes del año anterior)

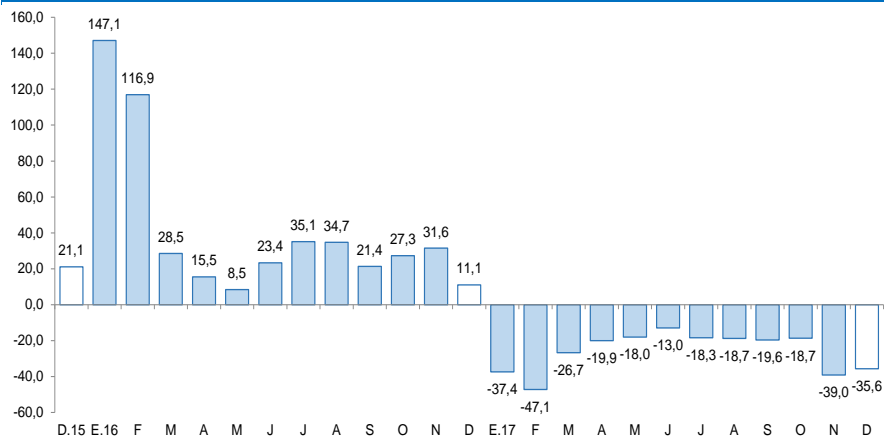

1/ A precios de 2007

Fuente: MINEM.

Cotización internacional de oro

(US\$/oz.tr. promedio mensual)

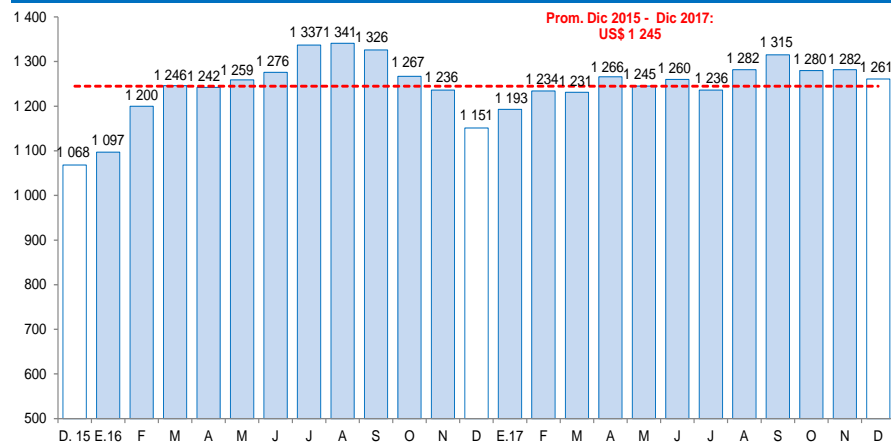

Fuente: Consejo Mundial del Oro.

En noviembre, el empleo formal en empresas de 10 a más trabajadores, en la ciudad de Puerto Maldonado, disminuyó 3,8 por ciento interanual. Asimismo, entre enero y noviembre, el empleo formal se contrajo 6,8 por ciento, respecto a similar periodo de 2016.

Ciudad de Puerto Maldonado: Índice mensual de empleo en empresas privadas formales de 10 a más trabajadores (Octubre 2010 = 100) 1/

Sector	Noviembre			Enero - Noviembre		
	2016	2017	Var. %	2016	2017	Var. %
Extractiva 2/	96,5	98,2	1,7	89,0	97,1	9,0
Industria manufacturera	34,8	28,9	-17,0	41,9	23,1	-44,8
Comercio	107,3	109,9	2,4	138,9	115,6	-16,8
Transporte, almacenes y comunicaciones	79,8	70,6	-11,5	74,5	70,8	-5,0
Servicios 3/	104,0	101,7	-2,2	96,7	94,9	-1,8
TOTAL	83,5	80,4	-3,8	82,6	77,0	-6,8

Nota: La información corresponde al primer día de cada mes.

1/ Cifras preliminares.

2/ Conformada por las subramas agricultura, pesca y minería.

3/ Conformada por las subramas servicios prestados a empresas, restaurantes y hoteles, establecimientos financieros, enseñanza, servicios sociales y comunales; y electricidad, gas y agua.

Fuente: MTPE - Encuesta Nacional de Variación del Empleo (ENVME).

Elaboración: BCRP, Sucursal Cusco. Departamento de Estudios Económicos.

- El empleo en la ciudad de Puerto Maldonado, en empresas privadas formales de 10 a más trabajadores, se redujo 3,8 por ciento interanual, debido a la menor demanda laboral de los sectores: industria manufacturera (-17,0 por ciento), transporte, almacenes y comunicaciones (-11,5 por ciento), y servicios (-2,2 por ciento). Durante enero - noviembre de 2017, el empleo formal decreció 6,8 por ciento, respecto a similar periodo de 2016.

Ciudad de Puerto Maldonado: Evolución del empleo formal urbano (Var. % con respecto a similar mes del año anterior)

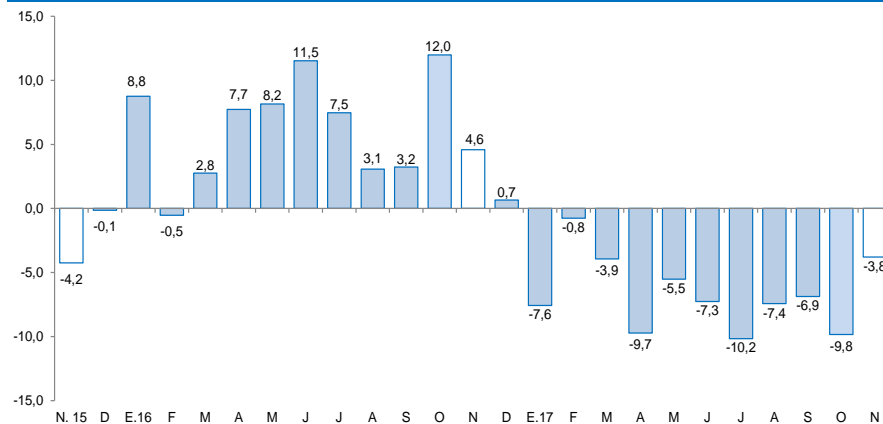

Fuente: MTPE.

El saldo de crédito (S/ 599 millones) se incrementó en 13,5 por ciento en diciembre. Los créditos a personas y a empresas se expandieron 16,3 y 12,3 por ciento, respectivamente.

Crédito

(Saldos a fin de periodo en millones de soles)

Entidades Financieras	A DICIEMBRE			
	2016	2017	Estruct. % 2017	Var. Nom. 2017 / 2016
Banco de la Nación 1/	28	36	6,0	26,8
Agrobanco 2/	12	5	0,9	-56,0
Banca múltiple	172	196	32,8	13,9
Instituciones no bancarias	315	361	60,4	14,8
Cajas Municipales	269	308	51,5	14,6
Financieras	46	53	8,9	16,0
TOTAL	527	599	100,0	13,5
Empresas	362	407	68,0	12,3
Personas	165	192	32,0	16,3
Consumo	152	178	29,7	17,0
Hipotecario	13	14	2,4	8,6
En MN	519	594	99,2	14,5
En ME	9	5	0,8	-43,2

1/ Considera solo los créditos de consumo e hipotecario.

2/ No considera los créditos a las demás empresas del sistema financiero.

Fuente: SBS.

Elaboración: BCRP, Sucursal Cusco. Departamento de Estudios Económicos.

- La **morosidad** en noviembre fue de 5,5 por ciento, menor en 2,0 puntos porcentuales con respecto al mismo mes de 2016. La morosidad en la banca múltiple (6,9 por ciento) decreció 1,6 puntos porcentuales y en las instituciones no bancarias (4,8 por ciento) disminuyó 2,3 puntos porcentuales.

Evolución del crédito

(Var. % con respecto a similar mes del año anterior)

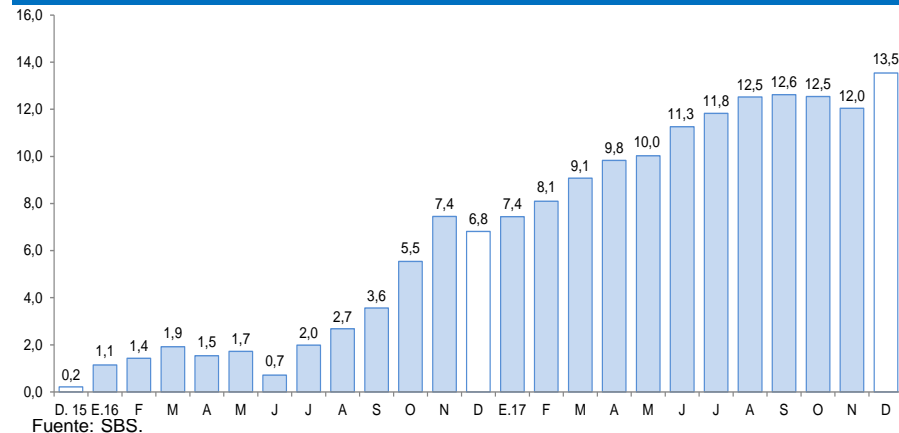

Tasa de morosidad 1/

(Porcentaje)

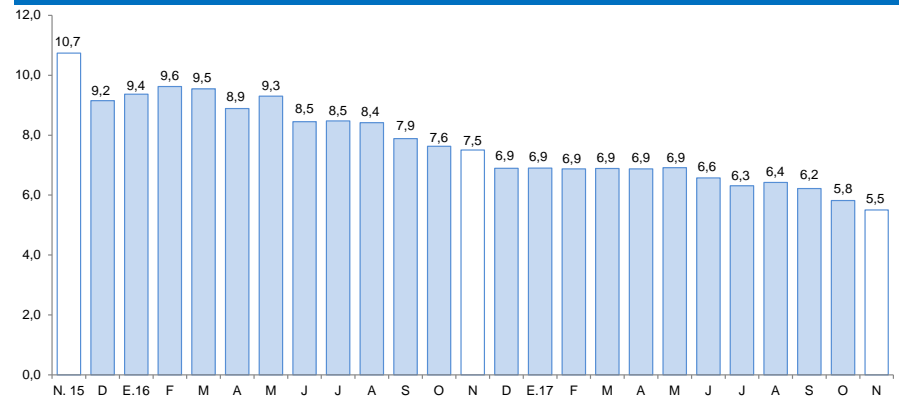

1/ Morosidad = (créditos vencidos + créditos en cobranza judicial) / colocaciones brutas.

Fuente: SBS.

En diciembre, el saldo de depósitos (S/ 337 millones) aumentó 9,9 por ciento interanual, explicado por las mayores captaciones de depósitos de ahorro (14,8 por ciento) y a plazo (13,3 por ciento).

Depósitos

(Saldos a fin de periodo en millones de soles)

Entidades Financieras	A DICIEMBRE			
	2016	2017	Estruct. % 2017	Var. Nom. 2017 / 2016
Banco de la Nación	54	59	17,5	9,4
Banca múltiple	145	157	46,6	8,7
Instituciones no bancarias	108	121	35,9	11,7
Cajas Municipales	105	116	34,4	10,2
Financieras	3	5	1,5	62,2
TOTAL	307	337	100,0	9,9
Vista	72	69	20,4	-4,9
Ahorro	166	191	56,6	14,8
A plazo	68	78	23,0	13,3
En MN	264	300	89,1	13,8
En ME	43	37	10,9	-14,4

Fuente: SBS.

Elaboración: BCRP, Sucursal Cusco. Departamento de Estudios Económicos.

Evolución de los depósitos

(Var. % con respecto a similar mes del año anterior)

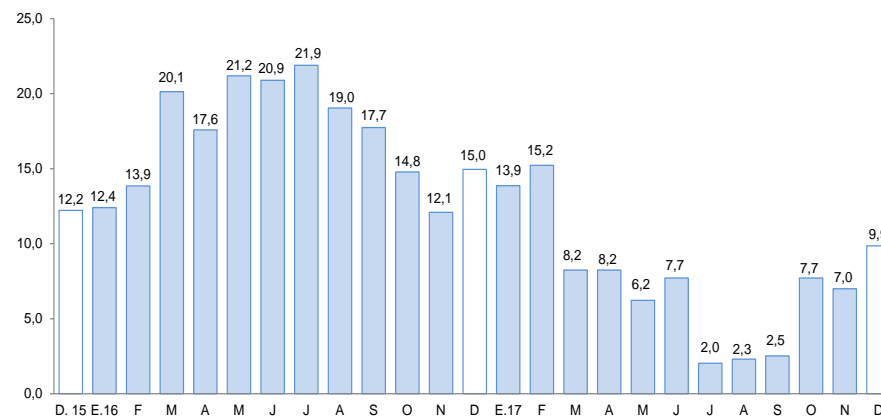

Fuente: SBS.

La inversión pública subió 50,3 por ciento en diciembre. Asimismo, en 2017, la inversión pública se incrementó en 3,3 por ciento.

Inversión Pública (En millones de soles)

	Diciembre			Enero - Diciembre		
	2016	2017	Var. % Real	2016	2017	Var. % Real
Inversión Pública	43	66	50,3	402	427	3,3
Gobierno Nacional	8	17	119,8	238	259	5,8
Gobierno Regional	25	40	58,4	117	124	3,4
Gobiernos Locales	11	9	-19,0	47	44	-9,6

Fuente: MEF

Elaboración: BCRP, Sucursal Cusco, Departamento de Estudios Económicos.

Evolución de la inversión pública

(Var. % real con respecto a similar mes del año anterior)

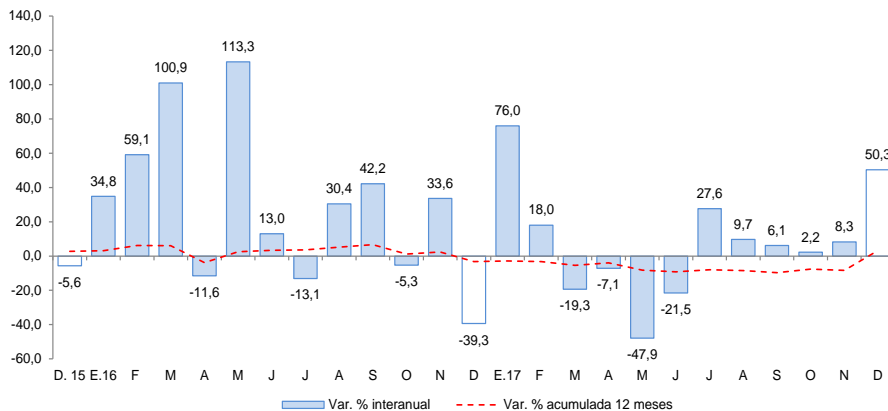

Fuente: MEF

- La **inversión pública** en Madre de Dios (S/ 66 millones) aumentó 50,3 por ciento, explicada por las mayores inversiones en el Gobierno Nacional y Gobierno Regional.
- Los principales proyectos desarrollados por el **Gobierno Nacional** en diciembre fueron:
 - Fortalecimiento de la formación profesional en la Facultad de Ciencias Forestales y Medio Ambiente filial de la UNSAAC en la ciudad de Puerto Maldonado (S/ 3,0 millones).
 - Rehabilitación y remodelación de la infraestructura educativa y equipamiento en la institución educativa Dos de Mayo ubicada en la provincia de Tambopata (S/ 3,0 millones).
- Entre los principales proyectos ejecutados por el **Gobierno Regional** destacan:
 - Mejoramiento de la prestación del servicio educativo del nivel inicial en la institución educativa Divino Niño Jesús en el distrito de Tambopata (S/ 4,6 millones).
 - Mejoramiento de la capacidad de comunicación y monitoreo para las acciones de defensa civil y seguridad del centro de operaciones de emergencias en la región de Madre de Dios (S/ 4,4 millones).
- Por último, en los **Gobiernos Locales** resaltan los siguientes proyectos:
 - Mejoramiento vial del jirón San Martín en la ciudad de Puerto Maldonado (S/ 1,5 millones).
 - Mejoramiento y ampliación de la capacidad de servicio de un parque recreacional del distrito de Huepetuhe en la provincia de Manu (S/ 929,1 miles).

En diciembre, el Índice de Confianza Empresarial Regional (ICER) se ubicó en 55 puntos, el de la situación actual del negocio se ubicó en 63 puntos y el de nivel de ventas en 54 puntos.

Índice de Confianza Empresarial Regional (ICER) (Índice de Difusión en puntos)

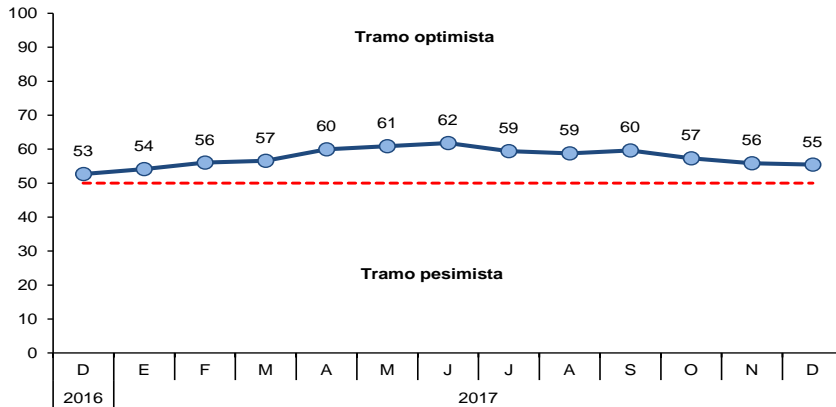

- El Índice de Confianza Empresarial Regional (ICER), en el mes de diciembre de 2017, se ubicó en 55 puntos, disminuyendo un punto con respecto al mes anterior. Esta disminución se debió a la menor expectativa de la situación empresarial en el sector servicios.
- El índice de la situación actual del negocio se ubicó en 63 puntos en diciembre, igual al mes anterior. Una considerable proporción de los empresarios de los sectores comercio, servicios y manufactura calificaron como buena su situación actual del negocio.
- En lo que respecta al nivel de ventas, el índice se situó en 54 puntos, menor en dos puntos con respecto al mes anterior y mayor en tres puntos, respecto a diciembre de 2016. Los empresarios del sector servicios señalaron tener menor nivel de ventas.

Situación actual del negocio ¿Cómo considera Ud. La situación de su negocio?

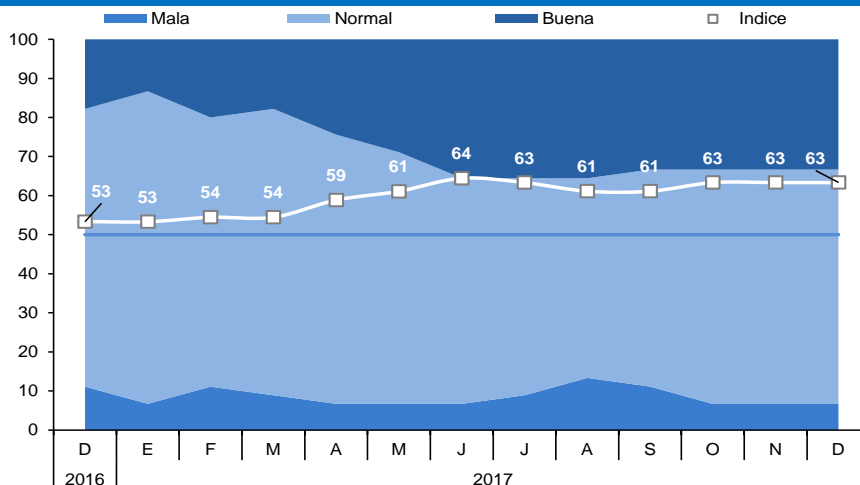

Nivel de ventas Respecto al mes anterior ¿Cómo considera el nivel de ventas?

