



BANCO CENTRAL DE RESERVA DEL PERÚ

Madre de Dios: Síntesis de Actividad Económica - Abril 2017 -

**Departamento de Estudios Económicos
Sucursal Cusco**

Viernes, 08 de setiembre de 2017

La producción agropecuaria aumentó 28,2 por ciento. Sin embargo, la producción pesquera y la actividad minera se redujeron 43,1 y 20,4 por ciento respectivamente.

Actividad Primaria

- El **sector agropecuario** se expandió 28,2 por ciento interanual en abril, asociado a la mayor producción de cacao, maíz amarillo y carne de ave. Entre enero y abril, la producción agropecuaria registró un incremento de 17,5 por ciento, frente a un similar periodo de 2016.
- El **sector pesca** disminuyó 43,1 por ciento, debido a la menor extracción de mota y paco. Asimismo, en el acumulado del primer trimestre del año, el sector registró una caída de 40,0 por ciento.
- La **actividad minera** se redujo 20,4 por ciento interanual. El resultado fue determinado por la menor extracción de oro. En términos acumulados, durante enero – abril de 2017, la producción minera reportó una caída de 34,8 por ciento, respecto a igual periodo de 2016.

Evolución de la producción agropecuaria 1/

(Var.% real respecto a similar mes del año anterior)

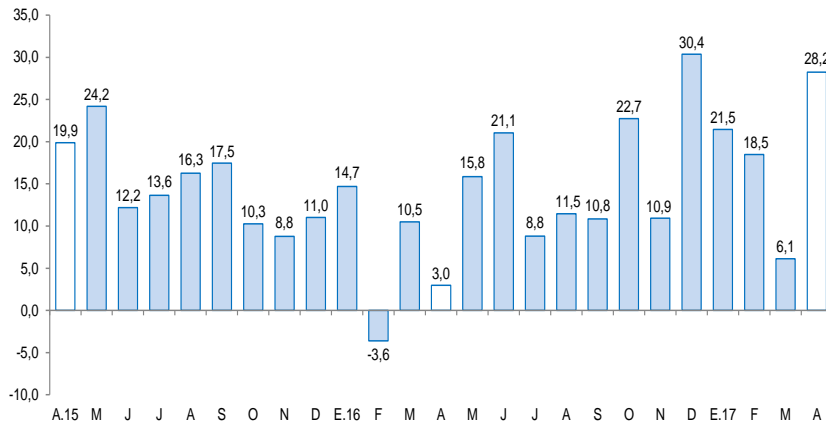

1/ A precios de 2007
Fuente: MINAGRI.

Evolución de la producción minera 1/

(Var.% real respecto a similar mes del año anterior)

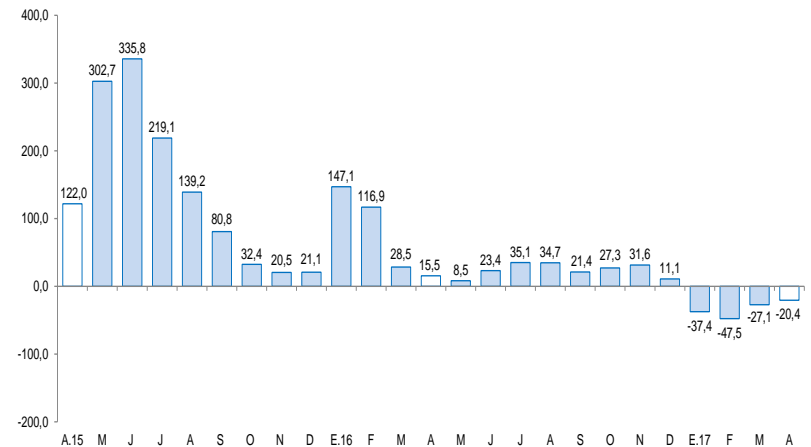

1/ A precios de 2007
Fuente: MINEM.

En abril, el crédito creció 9,8 por ciento, al igual que sus componentes. No obstante, el número de arribos bajó 8,4 por ciento, el empleo 9,7 por ciento y la inversión pública 7,1 por ciento.

- El **número de arribos de turistas** decreció 8,4 por ciento interanual en abril, debido a la menor afluencia de turistas nacionales. Durante enero – abril, el flujo acumulado de arribos descendió 17,2 por ciento.
- El **empleo formal** en empresas de más de 10 trabajadores, en la ciudad de Puerto Maldonado, se redujo 9,7 por ciento interanual. Durante enero – abril el empleo formal se redujo 5,7 por ciento, respecto a similar periodo de 2016.
- El **crédito** (S/ 545 millones) se incrementó en 9,8 por ciento, en términos nominales, respecto al saldo de abril del año 2016, asociado al aumento del crédito a personas (15,2 por ciento) y a empresas (7,5 por ciento).
- La **inversión pública** (S/ 107 millones) registró una reducción de 7,1 por ciento, en términos reales por las menores inversiones en el Gobierno Regional y Gobierno Nacional. En el acumulado hasta abril de 2017, la inversión pública mostró una disminución de 5,7 por ciento.

Otros indicadores de actividad económica

(Variación % respecto a similar mes del año anterior)

	Nov.16	Dic.16	Ene.17	Feb.17	Mar.17	Abr.17
Arribos a los establecimientos de hospedaje	↑ 5,6	↑ 12,8	↓ -24,1	↓ -12,1	↓ -23,5	↓ -8,4
Empleo formal urbano 1/	↑ 4,6	↑ 0,7	↓ -7,6	↓ -0,8	↓ -3,9	↓ -9,7
Crédito total 2/	↑ 7,4	↑ 6,8	↑ 7,4	↑ 8,1	↑ 9,1	↑ 9,8
Crédito de consumo 2/	↑ 16,1	↑ 16,6	↑ 17,2	↑ 17,2	↑ 17,9	↑ 16,7
Crédito hipotecario 2/	↑ 15,4	↑ 11,2	↑ 14,6	↑ 12,6	↑ 4,5	↓ -0,3
Inversión Pública 3/	↑ 33,6	↓ -39,3	↑ 76,0	↑ 18,0	↓ -19,3	↓ -7,1

1/ En empresas de 10 a más trabajadores situadas en la ciudad de Puerto Maldonado.

2/ En términos nominales.

3/ En términos reales.

Fuentes: BCRP - Sucursal Cusco, MINCETUR, SBS y MEF.

La actividad agropecuaria se expandió 28,2 por ciento interanual en abril, debido a la mayor producción pecuaria y agrícola. Asimismo, la producción agropecuaria acumuló un crecimiento de 17,5 por ciento respecto a enero - abril de 2016.

Producción de principales productos agropecuarios 1/

(Miles de toneladas)

Subsectores	Estructura Porcentual 2015 2/	Abril			Enero - Abril				
		2016	2017	Var.%	Contribución al crecimiento 3/	2016	2017	Var.%	Contribución al crecimiento 3/
AGRÍCOLA	55,8			33,8	19,6			19,1	12,3
Orientada al mercado externo y agroindustria 2/	9,5			162,3	9,5			57,1	8,6
Maíz amarillo	8,0	0,5	1,2	130,9	5,2	9,1	13,8	51,8	7,4
Cacao	0,7	0,0	0,1	227,6	3,8	0,1	0,2	147,6	1,1
Café	0,1	0,0	0,0	300,0	0,5	0,0	0,0	166,7	0,1
Caña de azúcar	0,0	0,1	0,1	27,8	0,0	0,3	0,4	47,9	0,0
Palta	0,5	0,0	0,0	-	-	0,0	0,0	-	-
Mango	0,1	0,0	0,0	-	-	0,0	0,0	-	-
Achiote	0,0	0,0	0,0	-	-	0,0	0,0	-	-
Orientada al mercado interno 2/	46,3			19,3	10,0			7,5	3,7
Yuca	2,9	0,8	1,4	76,2	2,2	2,9	4,2	43,5	1,0
Arroz	4,0	0,1	0,4	174,1	2,2	5,1	4,5	-11,4	-1,1
Papaya	4,8	4,1	4,7	15,6	2,1	13,4	15,1	12,9	1,2
Plátano	6,2	1,6	2,1	33,1	2,1	6,1	7,6	23,2	1,1
Pasto Brachiaria	23,8	57,7	60,2	4,3	1,0	237,4	250,1	5,4	1,1
Piña	1,2	0,2	0,4	108,4	0,8	0,8	1,1	36,7	0,3
Naranja	0,3	0,1	0,1	20,2	0,1	0,1	0,1	20,2	0,0
Copoazú	0,6	0,1	0,1	-10,3	-0,2	0,3	0,4	17,1	0,2
PECUARIO	44,2			20,6	8,7			14,4	5,1
Carne de ave 4/	24,5	0,5	0,7	33,2	7,3	2,1	2,5	18,9	3,5
Carne de vacuno 4/	8,2	0,2	0,2	10,1	0,9	0,7	0,8	7,0	0,5
Huevo	7,3	0,2	0,2	4,9	0,4	0,9	1,0	14,9	0,9
Carne de porcino 4/	1,2	0,1	0,1	10,5	0,2	0,2	0,2	8,3	0,1
Carne de ovino 4/	0,1	0,0	0,0	0,0	0,0	0,0	0,0	-7,1	0,0
Leche	2,9	0,1	0,1	-11,2	-0,2	0,6	0,7	1,5	0,0
SECTOR AGROPECUARIO	100,0			28,2	28,2			17,5	17,5

1/ Cifras preliminares.

2/ A precios de 2007.

3/ En base a la estructura de similar periodo de 2016.

4/ Peso neto.

Fuente: MINAGRI - Madre de Dios.

Elaboración: BCRP, Sucursal Cusco. Departamento de Estudios Económicos.

- La mayor **producción agrícola** se presentó en los cultivos destinados al mercado externo y agroindustria (162,3 por ciento), y al mercado interno (19,3 por ciento). En el primer grupo, resaltó la mayor producción de cacao (227,6 por ciento) y maíz amarillo (130,9 por ciento); y en el segundo grupo, destacó la mayor producción de arroz (174,1 por ciento) y yuca (76,2 por ciento). Entre enero y abril, la producción registró un incremento de 19,1 por ciento, producto de la mayor producción de maíz amarillo.
- La expansión de la **producción pecuaria** se debió al incremento de la producción de carne de ave (33,2 por ciento). Asimismo, la producción acumulada reportó a abril un ascenso de 14,4 por ciento, como resultado de la mayor producción de carne de ave.

El sector pesca disminuyó 43,1 por ciento interanual en abril. En enero-abril de 2017, el sector reportó una caída de 40,0 por ciento interanual.

Producción pesquera 1/ (En TM)

	Abril			Enero-Abril		
	2016	2017	Var. %	2016	2017	Var. %
Consumo Humano Directo						
Fresco 2/	52	29	-44,7	234	139	-40,6
SECTOR PESCA			-43,1			-40,0

1/ Cifras preliminares.

2/ A precios de 2007

Fuente: PRODUCE - Madre de Dios.

Elaboración: BCRP, Sucursal Cusco. Departamento de Estudios Económicos.

- En abril, la **producción pesquera** se redujo 43,1 por ciento interanual, explicado por la menor producción de mota (-98,2 por ciento) y paco (-36,7 por ciento). En enero-abril de 2017, el sector decreció 40,0 por ciento interanual, explicado por la menor producción de mota y gamitana.

La producción minera disminuyó 20,4 por ciento en abril. En términos acumulados, durante enero-abril de 2017, la producción minera reportó una caída de 34,8 por ciento.

Producción Minera 1/

(Var. % real respecto al mismo periodo del año anterior)

Mineral	Estructura Porcentual 2015 2/	Abril				Enero - Abril			
		2016	2017	Var.%	Contribución 3/	2016	2017	Var.%	Contribución 3/
Oro (Onzas Troy)	100,0	45 084	35 872	-20,4	-20,4	225 520	147 076	-34,8	-34,8
SECTOR MINERÍA	100,0			-20,4	-20,4			-34,8	-34,8

1/ Cifras preliminares.

2/ A precios de 2007.

3/ En base a la estructura de similar periodo de 2016.

Fuente: Ministerio de Energía y Minas.

Elaboración: BCRP, Sucursal Cusco. Departamento de Estudios Económicos.

- En abril, la **actividad minera** decreció 20,4 por ciento, respecto a similar mes del año pasado, el resultado fue determinado por la menor extracción de oro. En términos acumulados, durante enero - abril, la producción minera mostró una caída de 34,8 por ciento, respecto al mismo periodo de 2016.
- El **precio promedio del oro**, en abril de 2017, fue US\$/oz.tr. 1 265,6 mayor en 2,8 por ciento respecto al mes anterior (US\$/oz.tr. 1 231,1).

Evolución de la producción minera 1/

(Var.% real respecto a similar mes del año anterior)

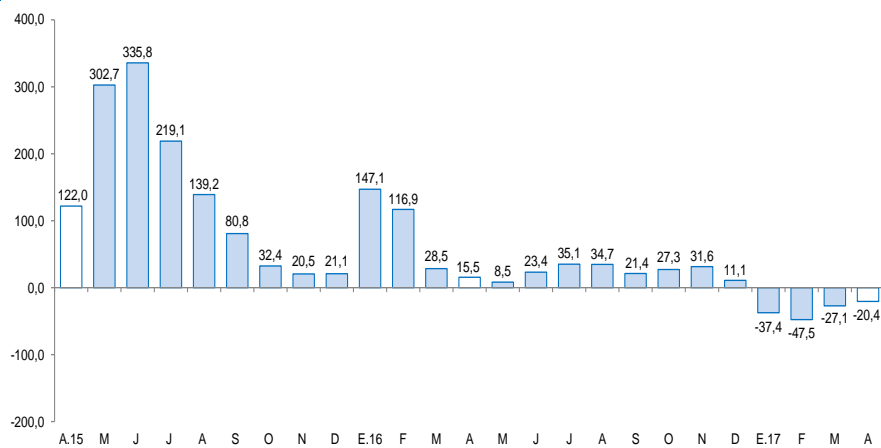

1/ A precios de 2007

Fuente: MINEM.

Cotización internacional de oro

(US\$/oz.tr. promedio mensual)

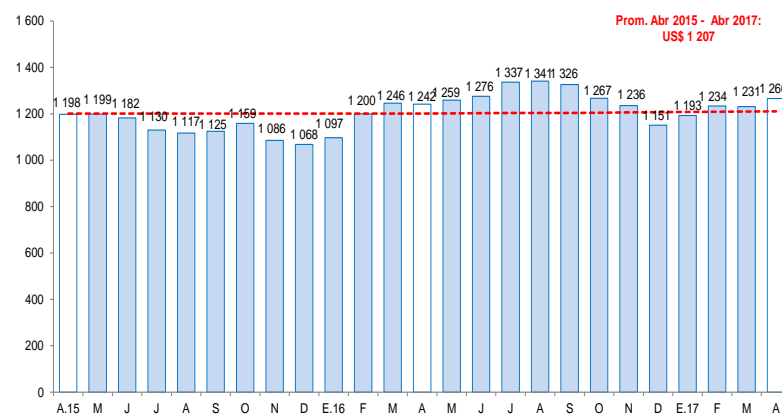

Fuente: Consejo Mundial del Oro.

En abril, el empleo formal en empresas de más de 10 trabajadores, en la ciudad de Puerto Maldonado, disminuyó 9,7 por ciento. Durante enero - abril, el empleo formal descendió 5,7 por ciento.

Ciudad de Puerto Maldonado: Índice mensual de empleo en empresas privadas formales de 10 a más trabajadores (Octubre 2010 = 100) 1/

	Abril			Enero - Abril		
	2016	2017	Var.%	2016	2017	Var.%
Extractiva 2/	92,0	96,5	5,0	87,6	96,8	10,6
Industria manufacturera	40,0	19,3	-51,7	45,0	19,7	-56,2
Comercio	154,8	110,1	-28,9	124,7	110,2	-11,6
Transporte, almacenes y comunicaciones	70,9	70,7	-0,2	67,7	69,7	2,9
Servicios 3/	97,7	95,0	-2,8	88,8	87,2	-1,8
Total	84,1	75,9	-9,7	76,7	72,3	-5,7

Nota: La información corresponde al primer día de cada mes.

1/ Cifras preliminares.

2/ Conformada por las subramas agricultura, pesca y minería.

3/ Conformada por las subramas servicios prestados a empresas, restaurantes y hoteles, establecimientos financieros, enseñanza, servicios sociales y comunales; y electricidad, gas y agua.

Fuente: MTPE - Encuesta Nacional de Variación del Empleo (ENVME).

Elaboración: BCRP, Sucursal Cusco. Departamento de Estudios Económicos.

- El **empleo** en la ciudad de Puerto Maldonado, en empresas privadas formales de 10 a más trabajadores, se redujo 9,7 por ciento interanual, debido a la menor demanda laboral de los sectores: industria manufacturera (-51,7 por ciento) y comercio (-28,9 por ciento). Durante enero - abril de 2017, el empleo formal bajó 5,7 por ciento, respecto a similar periodo de 2016.

Ciudad de Puerto Maldonado: Evolución del empleo formal urbano (Var.% con respecto a similar mes del año anterior)

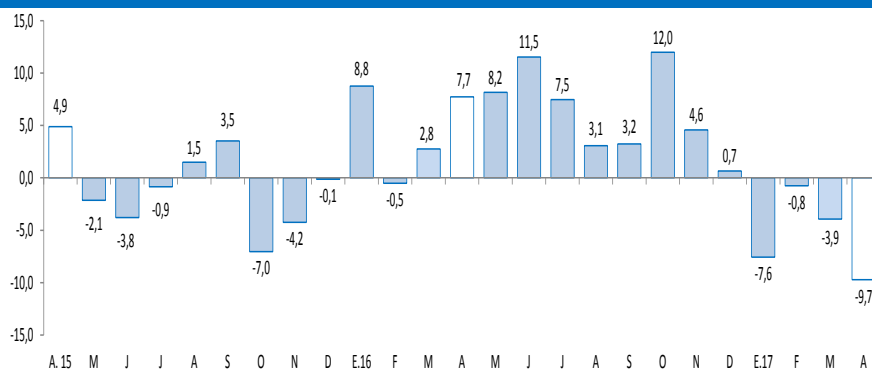

Fuente: MTPE.

El crédito (S/ 545 millones) se expandió 9,8 por ciento en abril. Asimismo, el crédito a personas y a empresas se expandió 15,2 y 7,5 por ciento, respectivamente.

Crédito

(Saldos a fin de periodo en millones de soles)

A ABRIL

	2016	2017	Estruct. % 2017	Var. Nom. 2017 / 2016
Banco de la Nación 1/	26	31	5,6	18,6
Agrobanco 2/	17	15	2,8	-8,6
Banca múltiple	160	176	32,3	10,2
Instituciones no bancarias	294	323	59,3	9,9
Cajas Municipales	253	276	50,6	9,0
Financieras	41	48	8,7	15,5
TOTAL	496	545	100,0	9,8
Empresas	347	373	68,5	7,5
Personas	149	172	31,5	15,2
Consumo	136	159	29,1	16,7
Hipotecario	13	13	2,4	-0,3
En MN	487	538	98,8	10,5
En ME	9	7	1,2	-25,0

1/ Considera solo los créditos de consumo e hipotecario.

2/ No considera los créditos a las demás empresas del sistema financiero.

Fuente: SBS.

Elaboración: BCRP, Sucursal Cusco. Departamento de Estudios Económicos.

- La **morosidad** en marzo de 2017 fue de 6,9 por ciento, 2,6 puntos porcentuales menos, respecto al mismo mes de 2016. La morosidad en la banca múltiple (8,2 por ciento) disminuyó 1,7 puntos porcentuales; y en las instituciones no bancarias (6,1 por ciento) decreció 3,8 puntos porcentuales.

Evolución del crédito

(Var.% con respecto a similar mes del año anterior)

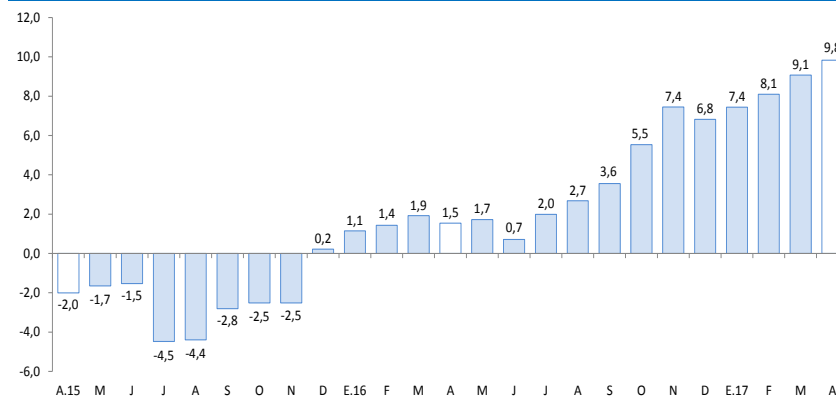

Fuente: SBS.

Tasa de morosidad 1/

(Porcentaje)

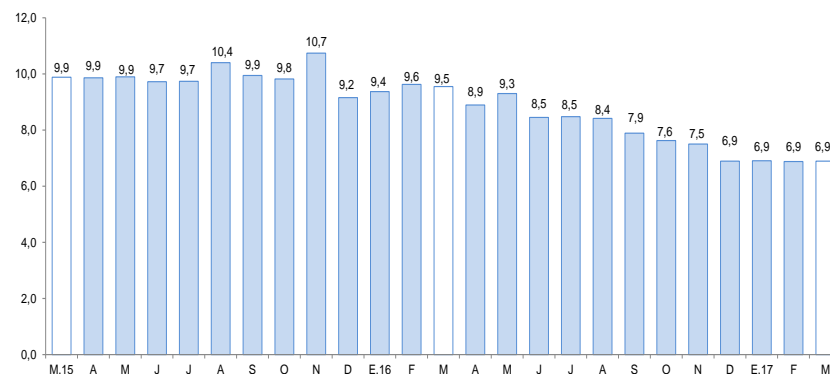

1/ Morosidad = (créditos vencidos + créditos en cobranza judicial) / colocaciones brutas.

Fuente: SBS.

En abril, los depósitos (S/ 301 millones) registraron un aumento de 8,2 por ciento, explicado por las mayores captaciones de depósitos a plazo (17,0 por ciento) y de ahorro (9,0 por ciento).

Depósitos

(Saldos a fin de periodo en millones de soles)

A ABRIL

	2016	2017	Estruct. % 2017	Var. Nom. 2017 / 2016
Banco de la Nación	52	53	17,6	0,9
Banca múltiple	132	139	46,3	5,8
Instituciones no bancarias	94	109	36,2	15,7
Cajas Municipales	92	105	35,0	14,5
Financieras	2	3	1,2	68,4
TOTAL	278	301	100,0	8,2
Vista	70	70	23,2	-0,7
Ahorro	149	162	53,8	9,0
A plazo	59	69	22,9	17,0
En MN	240	261	86,8	8,7
En ME	38	40	13,2	5,3

Fuente: SBS.

Elaboración: BCRP, Sucursal Cusco. Departamento de Estudios Económicos.

Evolución de los depósitos

(Var.% con respecto a similar mes del año anterior)

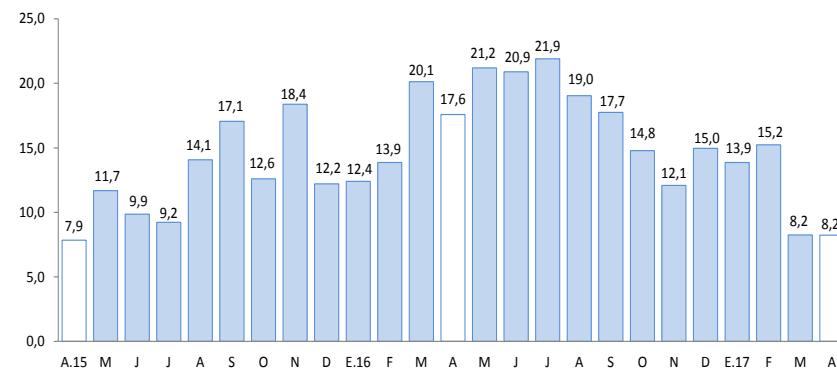

Fuente: SBS.

La inversión pública descendió 7,1 por ciento en abril. En el acumulado hasta abril, la inversión pública mostró una disminución de 5,7 por ciento.

Inversión Pública (En millones de soles)

	Abril			Enero-Abril		
	2016	2017	Var %real	2016	2017	Var %real
Inversión Pública	111	107	-7,1	134	131	-5,7
Gobierno Nacional	102	100	-4,9	105	106	-3,1
Gobierno Regional	8	5	-45,8	22	16	-28,2
Gobiernos Locales	2	2	46,6	7	9	26,5

Fuente: BCRP - Departamento de Estadísticas Fiscales

Elaboración: BCRP, Sucursal Cusco. Departamento de Estudios Económicos.

Evolución de la inversión pública (Var.% real con respecto a similar mes del año anterior)

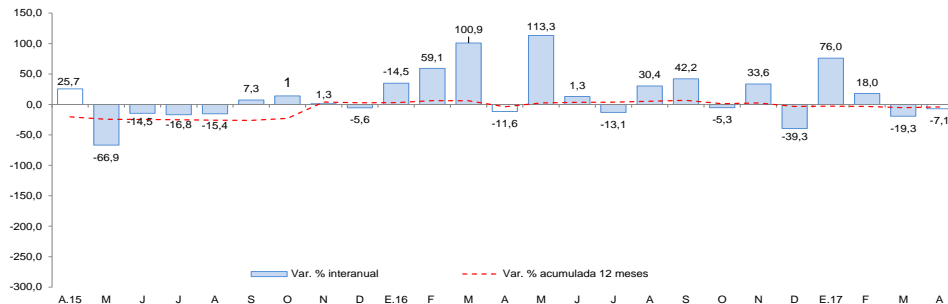

Fuente: BCRP - Departamento de Estadísticas Fiscales.

- La **inversión pública** en Madre de Dios totalizó S/ 107 millones en abril, registrando una reducción de 7,1 por ciento, debido a los menores desembolsos en el Gobierno Regional y Gobierno Nacional.
- Los **principales proyectos** desarrollados por el **Gobierno Nacional** en abril fueron:
 - Construcción de la sede de la fiscalía, en el distrito judicial de Madre De Dios, en el marco de la implementación del NCPP (S/ 737,3 miles).
 - Ampliación de infraestructura y equipamiento de aulas para las nuevas carreras profesionales de la UNAMAD (S/ 282,3 miles).
- Entre los principales proyectos ejecutados por el **Gobierno Regional** destacan:
 - Mejoramiento de la oferta de Servicios Educativos de la I.E. Simón Bolívar de la localidad de Mazuco, Distrito de Inambari, Provincia de Tambopata (S/ 669,8 miles).
 - Mejoramiento y ampliación de la oferta de Servicios Educativos de la I.E. Augusto Bouroncle Acuña, Puerto Maldonado (S/ 416,7 miles).
- Por último, en los **Gobiernos Locales** resaltan los siguientes proyectos:
 - Mejoramiento vial de la avenida 15 de agosto en la ciudad de Puerto Maldonado, Provincia de Tambopata, (S/ 412,2 miles)
 - Mejoramiento del servicio educativo de las IEBR del nivel primario N 52075 y la N 52102 en las CCNN de San José de Karene y Puerto Luz, Distrito de Madre de Dios, Provincia Manu (S/ 377,1 miles).

El Índice de Confianza Empresarial Regional (ICER) se ubicó en 60 puntos en abril, siendo mayor en tres puntos respecto al mes anterior y en 2 puntos en comparación a abril del año 2016.

Índice de Confianza Empresarial Regional (ICER) (Índice de Difusión en puntos)

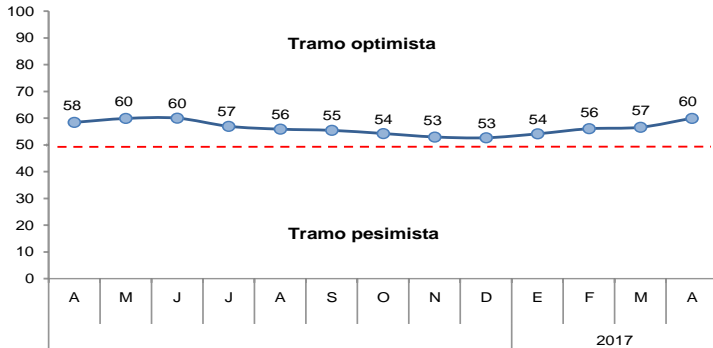

- Para los próximos tres meses, el índice de expectativas de demanda registró 57 puntos, siendo mayor en un punto respecto a marzo. Las empresas de los sectores servicios y comercio se mostraron más optimistas.
- Con relación a las expectativas de contratación de personal para los próximos tres meses, el índice registró 53 puntos, subiendo un punto respecto al mes anterior y a abril de 2016. Las empresas que reportaron mayores expectativas de contratación de personal, pertenecen a los sectores servicios y comercio.

Expectativa de Demanda de sus Productos a 3 Meses

Indique su previsión para los próximos tres meses respecto a la demanda de los productos de su empresa.

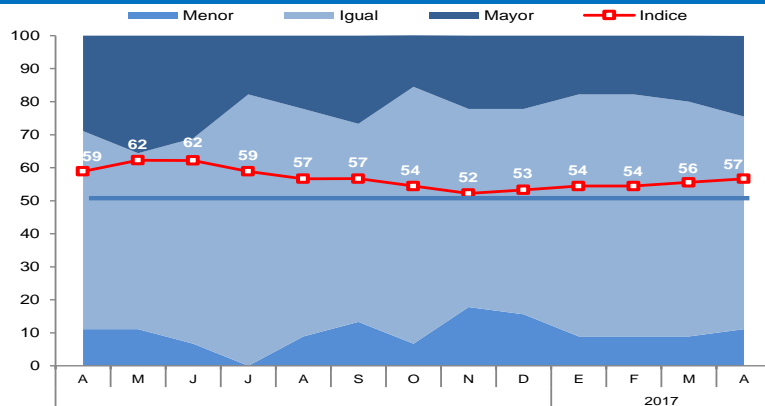

Expectativa de Contratación de Personal a 3 Meses

Indique su previsión para los próximos tres meses respecto al número de personal empleado en su empresa.

