

# Apurímac: Síntesis de Actividad Económica - Diciembre 2017

Departamento de Estudios Económicos  
Sucursal Cusco

Martes, 06 de marzo de 2018

La producción agropecuaria decreció 15,3 por ciento interanual en diciembre; en cambio, la actividad minera aumentó 47,8 por ciento y la actividad pesquera 2,5 por ciento.

## Actividad Primaria

- El **sector agropecuario** decreció 15,3 por ciento interanual en diciembre, explicado básicamente por la menor producción de papa.
- El **sector pesca** creció 2,5 por ciento en diciembre, debido a la mayor captura de pejerrey (54,7 por ciento), contrarrestado en parte por una menor producción de trucha (-1,0 por ciento).
- La **actividad minera** se expandió 47,8 por ciento, debido a la mayor extracción de cobre (43,9 por ciento) y molibdeno (129 TMF).

## Evolución de la producción agropecuaria 1/

(Var.% real respecto a similar mes del año anterior)

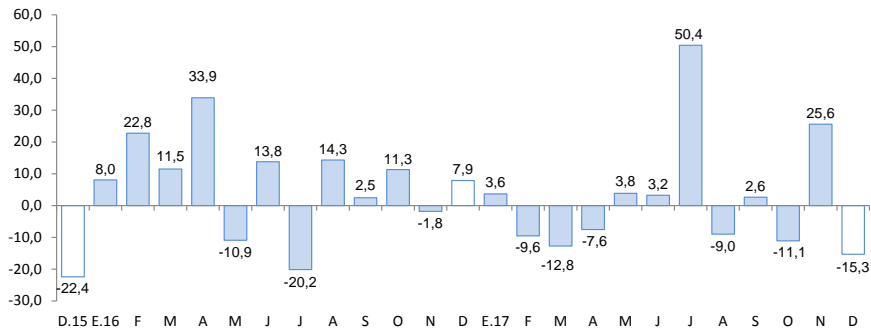

1/ A precios de 2007  
Fuente: MINAGRI

## Evolución de la producción pesquera 1/

(Var.% real respecto a similar mes del año anterior)

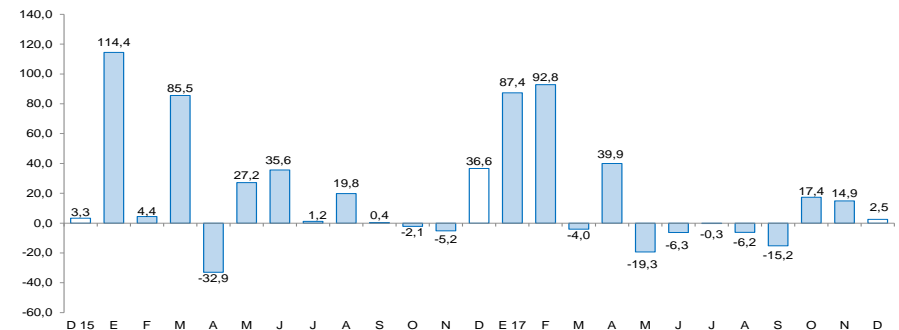

1/ A precios de 2007  
Fuente: Ministerio de la Producción

**El saldo de crédito se expandió 16,0 por ciento en el mes de diciembre y la inversión pública 18,6 por ciento. Mientras que, el arribo a los establecimientos de hospedaje disminuyó 1,3 por ciento.**

- El número de **arribos a los establecimientos de hospedaje**, en diciembre de 2017, disminuyó 1,3 por ciento debido al descenso del arribo de turistas nacionales (-1,4 por ciento) siendo contrarrestado en parte por el mayor arribo de turistas extranjeros (16,5 por ciento).
- El saldo de **crédito** (S/ 942 millones) se expandió 16,0 por ciento respecto a diciembre de 2016, asociado al incremento de los créditos a empresas (16,2 por ciento) y a personas (15,8 por ciento).
- La **inversión pública** (S/ 233 millones) creció 18,6 por ciento interanual, en términos reales, debido a los mayores desembolsos en el Gobierno Nacional y en el Gobierno Regional.

## Otros indicadores de actividad económica (Variación % respecto a similar mes del año anterior)

	Jul. 17	Ago. 17	Set. 17	Oct. 17	Nov. 17	Dic. 17
Arribos a los establecimientos de hospedaje	53,0	7,3	3,3	16,1	14,8	-1,3
Empleo formal urbano 1/	-0,8	-10,9	0,5	-6,3	-5,0	n.d
Crédito total 2/	15,0	15,2	15,5	15,2	15,9	16,0
Crédito de consumo 2/	20,0	19,8	19,3	17,1	17,2	18,6
Crédito hipotecario 2/	8,2	5,5	2,0	3,8	2,9	-1,1
Inversión Pública 3/	42,9	-19,0	2,1	42,4	111,2	18,6

1/ En empresas de 10 a más trabajadores situadas en la ciudad de Abancay.

2/ En términos nominales.

3/ En términos reales.

Fuente: MINCETUR, MTPE, SBS y MEF.

El sector agropecuario en el mes de diciembre decreció 15,3 por ciento, debido a la menor producción agrícola (-24,5 por ciento) y pecuaria (-6,4 por ciento).

## Producción de principales productos agropecuarios 1/

(Miles de toneladas)

Subsectores	Estructura Porcentual 2015 2/	Diciembre			Enero - Diciembre					
		2016	2017	Var.%	Contribución al crecimiento 3/		2016	2017	Var.%	Contribución al crecimiento 3/
<b>AGRÍCOLA</b>	<b>77,4</b>			<b>-24,5</b>	<b>-12,1</b>				<b>5,9</b>	<b>4,7</b>
<b>Orientada al mercado externo y agroindustria 2/</b>	<b>6,3</b>			<b>3719,5</b>	<b>0,3</b>				<b>-5,4</b>	<b>-0,4</b>
Quinua	1,6	0,0	0,0	-100,0	0,0	6,4	7,2	12,9	0,2	
Haba grano seco	1,8	0,0	0,0	-	-	5,9	6,7	13,5	0,2	
Palta	1,0	0,0	0,0	-	-	3,8	4,3	14,2	0,1	
Amaranto - Kiwicha	0,8	0,0	0,0	-	-	1,1	1,2	9,2	0,1	
Tara	0,4	0,0	0,0	-	-	4,0	1,1	-73,4	-0,6	
Maíz amarillo duro	0,3	0,0	0,0	-	-	4,0	3,0	-23,3	-0,1	
Anís	0,3	0,0	0,0	-	-	0,3	0,1	-76,2	-0,2	
Caña para alcohol	0,1	0,0	0,2	-	-	4,5	3,8	-14,3	0,0	
<b>Orientada al mercado interno 2/</b>	<b>71,2</b>			<b>-25,1</b>	<b>-12,4</b>			<b>7,0</b>	<b>5,0</b>	
Papa	36,4	8,1	5,8	-28,0	-6,7	387,5	397,1	2,5	1,0	
Olluco	3,1	1,1	0,0	-100,0	-3,5	25,8	23,4	-9,1	-0,3	
Arveja grano verde	0,7	0,2	0,0	-97,1	-0,9	3,7	3,3	-12,0	-0,1	
Cebolla	0,2	0,1	0,0	-100,0	-0,6	1,1	1,0	-7,4	0,0	
Frijol grano seco	3,0	0,1	0,0	-36,5	-0,3	6,0	6,9	15,5	0,4	
Haba grano verde	0,7	0,1	0,0	-100,0	-0,2	5,3	5,4	2,4	0,0	
Zapallo	0,3	0,1	0,2	222,6	0,4	4,3	3,3	-22,9	-0,1	
Maíz amiláceo	11,0	0,0	0,0	-	-	36,9	41,1	11,5	1,1	
Oca	1,0	0,0	0,0	-	-	12,1	12,7	4,9	0,1	
Cebada grano	1,5	0,0	0,0	-	-	7,3	9,3	27,9	0,3	
Frijol vainita	0,1	0,0	0,0	-	-	0,3	0,3	0,0	0,0	
Avena grano	0,1	0,0	0,0	-	-	1,4	1,0	-29,8	-0,1	
<b>PECUARIO</b>	<b>22,6</b>			<b>-6,4</b>	<b>-3,2</b>			<b>-2,3</b>	<b>-0,5</b>	
Carne de vacuno 4/	7,7	0,4	0,4	-6,7	-1,2	4,9	4,7	-3,1	-0,2	
Carne de porcino 4/	3,2	0,3	0,3	-6,3	-0,5	3,0	2,9	-3,3	-0,1	
Carne de ovino 4/	1,9	0,1	0,1	-6,3	-0,3	1,0	1,0	-0,2	0,0	
Leche	6,2	1,8	1,8	0,1	0,0	32,4	32,5	0,3	0,0	
<b>SECTOR AGROPECUARIO</b>	<b>100,0</b>			<b>-15,3</b>	<b>-15,3</b>			<b>4,2</b>	<b>4,2</b>	

1/ Cifras preliminares.

2/ A precios del 2007

3/ En base a la estructural de similar periodo 2016

4/ Peso neto

Fuente: MINAGRI

Elaboración: BCRP, Sucursal Cusco. Departamento de Estudios Económicos.

- El comportamiento negativo mensual de la **producción agrícola** en el mes de diciembre, se debió principalmente a la menor producción agrícola orientada al mercado interno (-25,1 por ciento), en el que la producción de papa disminuyó 28,0 por ciento; en cambio, la producción orientada al mercado externo y agroindustria se incrementó en gran porcentaje, por la producción de caña para alcohol. Sin embargo, en 2017, la producción agrícola creció 5,9 por ciento.
- Por otro lado, la **producción pecuaria** decreció 6,4 por ciento en diciembre. Este resultado obedece a la menor producción de carne de vacuno (-6,7 por ciento), carne de porcino (-6,3 por ciento) y carne de ovino (-6,3 por ciento). Asimismo, en 2017, la producción pecuaria decreció 2,3 por ciento interanual, por la menor producción de carne de porcino (-3,3 por ciento) y carne de vacuno (-3,1 por ciento).

## El sector pesca creció 2,5 por ciento interanual en diciembre, explicado por la mayor captura de pejerrey.

### Producción pesquera 1/ (En TM)

Subsectores	Diciembre			Enero - Diciembre		
	2016	2017	Var. %	2016	2017	Var. %
<b>Consumo Humano Directo</b>						
Fresco	13	13	3,5	157	172	9,6
<b>SECTOR PESCA 2/</b>			<b>2,5</b>			<b>10,7</b>

1/ Cifras preliminares.

2/ A precios de 2007

Fuente: PRODUCE

Elaboración: BCRP, Sucursal Cusco. Departamento de Estudios Económicos.

- En diciembre, el **sector pesca** creció 2,5 por ciento con respecto a similar mes del año 2016, por una mayor captura de pejerrey (54,7 por ciento), siendo contrarrestado en parte por una menor producción de trucha (-1,0 por ciento). De la misma forma, en 2017, la actividad pesquera creció 10,7 por ciento, explicada por una mayor extracción de carpa (56,3 por ciento) y producción de trucha (15,4 por ciento), siendo atenuada por una menor captura de pejerrey (-21,1 por ciento).

## La actividad minera creció 47,8 por ciento en diciembre, asociada principalmente a la mayor extracción cobre (43,9 por ciento) y molibdeno (129 TMF).

### Producción Minera 1/

(Variación real respecto al mismo periodo del año anterior)

Mineral	Estructura Porcentual 2015 2/	Diciembre				Enero - Diciembre			
		2016	2017	Var. %	Contribución 3/	2016	2017	Var.%	Contribución 3/
Cobre (TMF)	42,1	28 959	41 669	43,9	42,6	329 369	452 950	37,5	36,4
Oro (Onzas troy)	57,2	7 113	8 538	20,0	0,6	85 119	90 988	6,9	0,2
Plata (Onzas troy)	0,7	2 379	3 987	67,6	0,0	21 155	41 185	94,7	0,0
Molibdeno(TMF)	0,0	0	129	-	4,6	0	1 085	-	3,4
<b>SECTOR MINERÍA 2/</b>	<b>100,0</b>			<b>47,8</b>	<b>47,8</b>			<b>40,0</b>	<b>40,0</b>

1/ Cifras preliminares.

2/ A precios de 2007.

3/ En base a la estructura de similar periodo de 2016.

Fuente: Ministerio de Energía y Minas.

Elaboración: BCRP, Sucursal Cusco. Departamento de Estudios Económicos.

- En diciembre, la actividad minera se expandió 47,8 por ciento, debido a la mayor extracción de cobre (43,9 por ciento) y molibdeno (129 TMF), también se incrementaron la extracción de plata (67,6 por ciento) y oro (20,0 por ciento). Del mismo modo, en 2017, la actividad minera creció 40,0 por ciento, principalmente por la mayor extracción de cobre (37,5 por ciento) y molibdeno.
- El precio promedio de oro, en diciembre de 2017, fue US\$/oz.tr. 1 263,9 menor en 1,5 por ciento respecto al mes anterior (US\$/oz.tr. 1 282,8).
- El precio promedio de la plata, en diciembre de 2017, fue US\$/oz.tr. 16,1 menor en 4,9 por ciento respecto al mes anterior.

### Cotización Internacional de oro

(US\$/oz.tr. Datos promedio del periodo – London Metal Exchange)

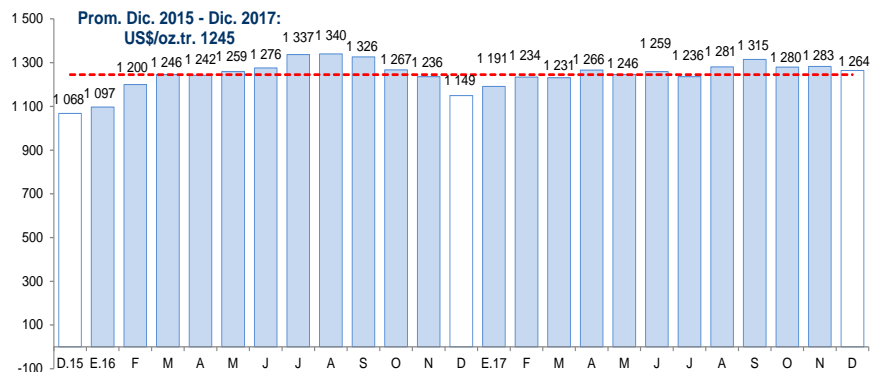

Fuente: Bloomberg y BCRP.

### Cotización Internacional de plata

(US\$/oz.tr. Datos promedio del periodo – H. Harman)

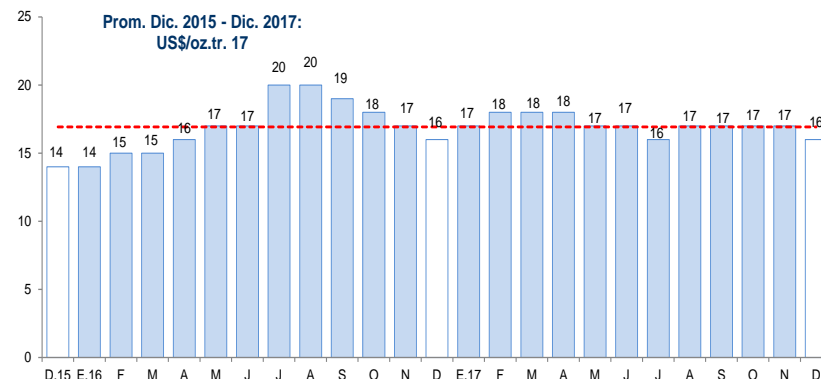

Fuente: Bloomberg y BCRP.

## El empleo formal en las empresas de más de 10 trabajadores, en la ciudad de Abancay, disminuyó 5,0 por ciento interanual en noviembre.

### Ciudad de Abancay: Índice mensual de empleo en empresas privadas formales de 10 a más trabajadores 1/ (Noviembre 2010 = 100)

	Noviembre			Enero - Noviembre		
	2016	2017	Var. %	2016	2017	Var. %
Comercio	92,1	89,0	-3,4	89,9	87,4	-2,8
Transporte, almacenes y comunicaciones	180,0	210,0	16,7	189,1	213,6	13,0
Servicios 2/	141,2	133,3	-5,6	122,8	118,4	-3,5
<b>Total</b>	<b>135,4</b>	<b>128,6</b>	<b>-5,0</b>	<b>119,2</b>	<b>115,5</b>	<b>-3,0</b>

Nota: La información corresponde al primer día de cada mes.

1/ Cifras preliminares.

2/ Conformada por las subramas servicios prestados a empresas, restaurantes y hoteles, establecimientos financieros, enseñanza, servicios sociales y comunales; y electricidad, gas y agua.

Fuente: MTPE - Encuesta Nacional de Variación del Empleo (ENVME)

Elaboración: BCRP, Sucursal Cusco. Departamento de Estudios Económicos.

- El **empleo** en empresas privadas formales de 10 a más trabajadores, en la ciudad de Abancay, disminuyó 5,0 por ciento en noviembre, con respecto al mismo mes del año 2016. Esta disminución se debió a la menor demanda laboral de los sectores servicios (-5,6 por ciento) y comercio (-3,4 por ciento).

### Ciudad de Abancay: Evolución del empleo formal urbano (Var. % con respecto a similar mes del año anterior)

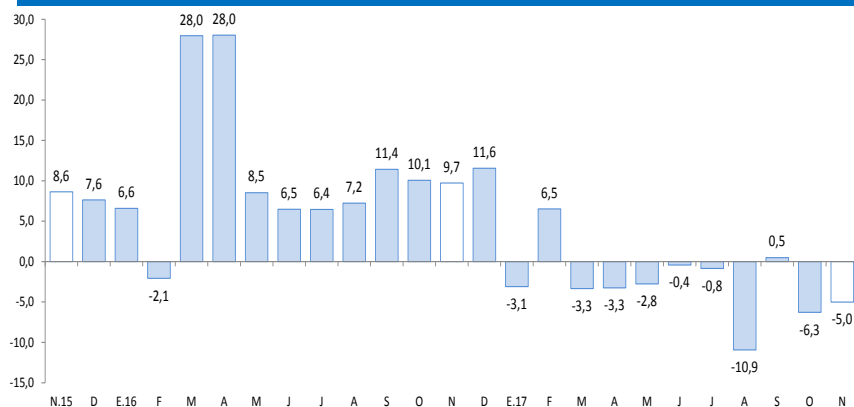

Fuente: Ministerio de Trabajo y Promoción del Empleo.

El saldo de crédito (S/ 942 millones) creció 16,0 por ciento en diciembre. El destinado a las empresas se incrementó en 16,2 por ciento; en el mismo sentido, el dirigido a las personas aumentó 15,8 por ciento, en este caso impulsado por el incremento de los créditos para consumo (18,6 por ciento).

## Crédito

(Saldos a fin de periodo en millones de Soles)

	A Diciembre			
	2016	2017	Estruct. % 2017	Var. Nom. 2017/2016
<b>Banco de la Nación 1/</b>	<b>62</b>	<b>71</b>	<b>7,5</b>	<b>13,4</b>
<b>Agrobanco 2/</b>	<b>13</b>	<b>9</b>	<b>0,9</b>	<b>-31,5</b>
<b>Banca múltiple</b>	<b>193</b>	<b>233</b>	<b>24,7</b>	<b>20,7</b>
<b>Instituciones no bancarias</b>	<b>544</b>	<b>630</b>	<b>66,9</b>	<b>15,7</b>
Cajas Municipales	407	480	51,0	17,9
Cajas Rurales	2	9	0,9	-
Financieras	134	140	14,9	4,8
Edpymes	0	0	0,0	-81,0
<b>TOTAL</b>	<b>812</b>	<b>942</b>	<b>100,0</b>	<b>16,0</b>
<b>A empresas</b>	<b>492</b>	<b>571</b>	<b>60,7</b>	<b>16,2</b>
<b>A personas</b>	<b>320</b>	<b>370</b>	<b>39,3</b>	<b>15,8</b>
Consumo	274	325	34,5	18,6
Hipotecario	46	45	4,8	-1,1
En M/N	805	937	99,5	16,4
En M/E	6	4	0,5	-30,1

1/ Considera sólo los créditos de consumo e hipotecario.

2/ No considera los créditos a las demás empresas del sistema financiero.

Fuente: SBS.

Elaboración: BCRP, Sucursal Cusco. Departamento de Estudios Económicos.

- La **tasa de morosidad** en noviembre fue de 3,9 por ciento, presentando una variación positiva de 0,1 de punto porcentual con respecto al mismo mes de 2016 (3,8 por ciento). En las instituciones no bancarias se situó en 4,1 por ciento y en la banca múltiple en 4,0 por ciento.

## Evolución del crédito

(Var.% con respecto a similar mes del año anterior)

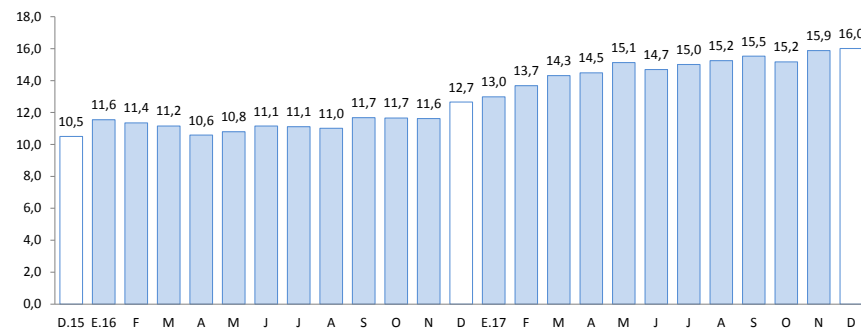

Fuente: SBS

## Tasa de morosidad 1/

(Porcentaje)

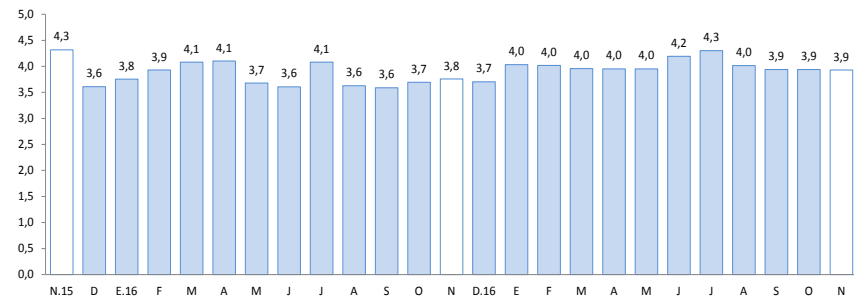

1/ Morosidad = (créditos vencidos + créditos en cobranza judicial) / colocaciones brutas.

Fuente: SBS



El saldo de depósitos creció 11,1 por ciento en 2017, debido al incremento de los depósitos de ahorro (27,2 por ciento) y a plazo (12,0 por ciento). Por otro lado, los depósitos a la vista disminuyeron 23,2 por ciento.

## Depósitos

(SalDOS a fin de periodo en millones de Soles)

	A Diciembre		Estruct. % 2017	Var. Nom. 2017/2016
	2016	2017		
<b>Banco de la Nación</b>	<b>223</b>	<b>213</b>	<b>22,0</b>	<b>-4,7</b>
<b>Banca múltiple</b>	<b>452</b>	<b>525</b>	<b>54,3</b>	<b>16,1</b>
<b>Instituciones no bancarias</b>	<b>194</b>	<b>229</b>	<b>23,7</b>	<b>17,7</b>
Cajas Municipales	153	177	18,3	15,8
Cajas Rurales	0	1	0,1	147,6
Financieras	41	51	5,3	23,2
<b>TOTAL</b>	<b>869</b>	<b>966</b>	<b>100,0</b>	<b>11,1</b>
Vista	181	139	14,4	-23,2
Ahorro	369	470	48,6	27,2
A plazo	319	357	37,0	12,0
En M/N	823	908	94,0	10,4
En M/E	47	57	6,0	23,6

Fuente: SBS.

Elaboración: BCRP, Sucursal Cusco. Departamento de Estudios Económicos.

## Evolución de los depósitos

(Var.% real con respecto a similar mes del año anterior)

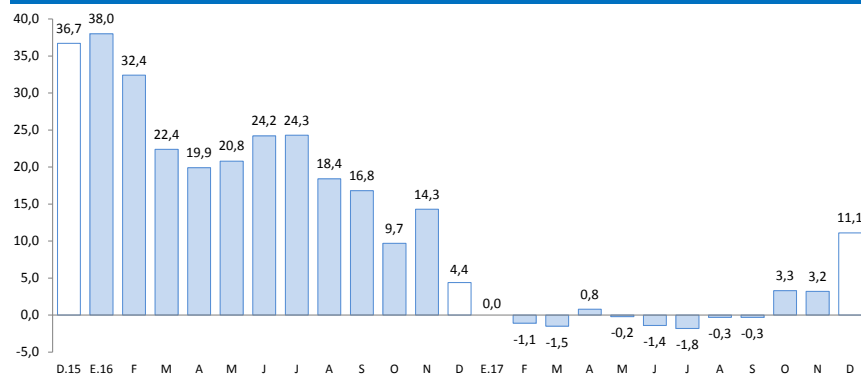

Fuente: SBS

**En diciembre, la inversión pública en la región (S/ 233 millones) creció 18,6 por ciento, respecto a similar mes de 2016.**

## Inversión Pública (En millones de Soles)

	Diciembre			Enero - Diciembre		
	2016	2017	Var. % Real	2016	2017	Var. % Real
<b>Inversión Pública</b>	<b>194</b>	<b>233</b>	<b>18,6</b>	<b>920</b>	<b>1 042</b>	<b>10,4</b>
Gobierno Nacional	33	62	84,3	165	291	71,9
Gobierno Regional	33	48	43,0	167	177	3,1
Gobiernos Locales	127	122	-5,1	588	574	-4,8

Fuente: MEF

Elaboración: BCRP, Sucursal Cusco, Departamento de Estudios Económicos.

## Evolución de la Inversión Pública

(Var. % real con respecto a similar mes del año anterior)

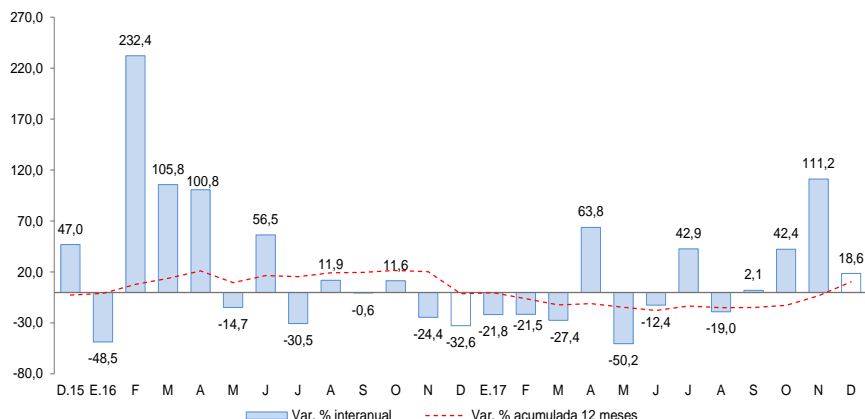

Fuente: Ministerio de Economía y Finanzas.

- El incremento de la **inversión pública** en Apurímac, se debió a la mayor inversión en el Gobierno Nacional (84,3 por ciento) y en el Gobierno Regional (43,0 por ciento). Durante el año 2017, el gasto en inversión acumuló un total de S/ 1 042 millones, aumentando 10,4 por ciento, respecto al año 2016.
- El principal proyecto desarrollado por el **Gobierno Nacional** en el mes de diciembre fue:
  - ✓ Mejoramiento de la carretera Emp. PE-3S (Dv. Abancay) - Chuquibambilla - Dv. Challhuahuacho - Santo Tomas - Velille - Yauri - Hector Tejada - Emp. PE-3S (Ayaviri) por niveles de servicio (S/ 17,4 millones).
- En el **Gobierno Regional**, el principal proyecto ejecutado fue:
  - ✓ Proyecto de irrigación Chumbao (S/ 2,4 millones).
- Por último, a nivel de los **Gobiernos Locales** se ha invertido el mayor monto en:
  - ✓ Creación de la carretera vecinal Ccosama - Mutuhuasi - Pampauquipa y Orcontaqui en el distrito de Haquira, Cotabambas (S/ 4,2 millones).

El Índice de Confianza Empresarial Regional (ICER) se ubicó en 55 puntos, el de la situación actual del negocio en 63 puntos y el de nivel de ventas en 64 puntos.

## Índice de Confianza Empresarial Regional (ICER) (Índice de Difusión en puntos)

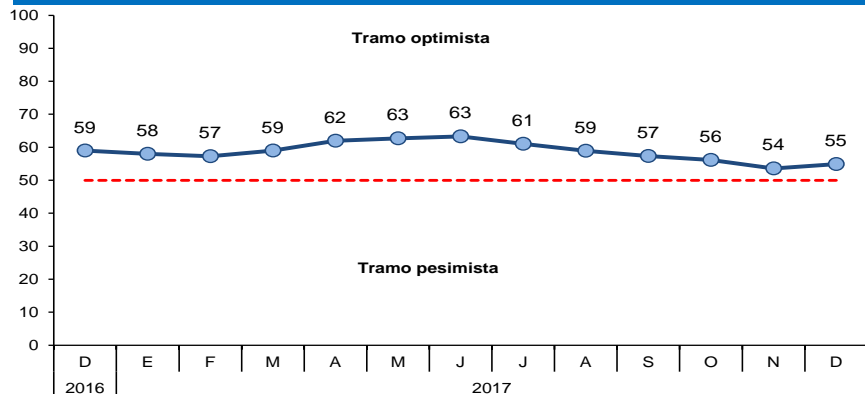

- El Índice de Confianza Empresarial (ICER) en el mes de diciembre aumentó 1 punto respecto al mes anterior. Este resultado estuvo influenciado por la mayor expectativa de los empresarios con respecto a la demanda de sus productos.
- Respecto al índice de la situación actual del negocio, este creció 5 puntos respecto al mes anterior, debido a que los empresarios de los sectores comercio y servicios indicaron una mejor situación. Asimismo, el incremento de 5 puntos en el índice del nivel de ventas, fue debido a que los empresarios de los sectores comercio y servicios manifestaron tener un mayor nivel de ventas por la campaña navideña.

## Situación Actual del Negocio

¿Cómo considera Ud. la situación actual de su negocio?

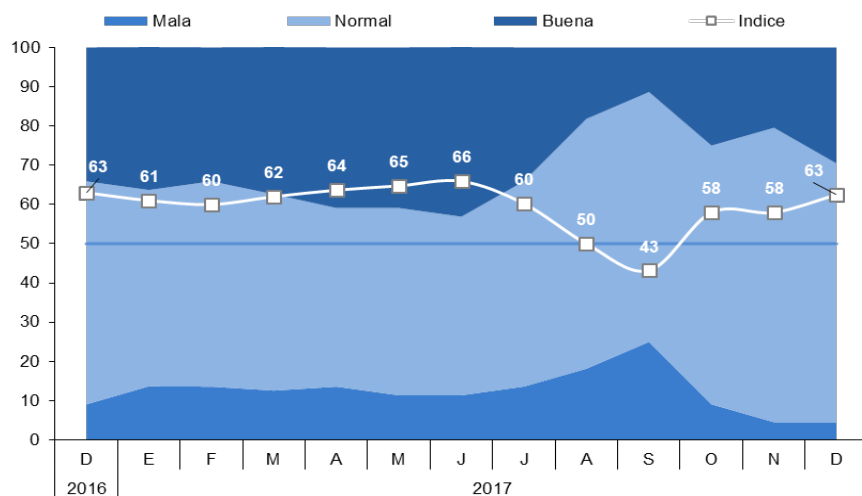

## Nivel de Ventas

Respecto al mes anterior, ¿Cómo considera el nivel de ventas?

