



# Apurímac: Síntesis de Actividad Económica - Setiembre 2017

Departamento de Estudios Económicos  
Sucursal Cusco

Viernes, 22 de diciembre de 2017

La producción agropecuaria decreció 9,6 por ciento interanual en setiembre; al igual que la actividad pesquera disminuyó 9,4 por ciento; mientras que, la actividad minera se expandió 1,5 por ciento.

## Actividad Primaria

- El **sector agropecuario** decreció 9,6 por ciento interanual en setiembre, explicado por cultivos como la arveja grano verde, zapallo y frijol vainita que no registraron producción, mientras que se registró menor producción de carne de vacuno y carne de porcino.
- El **sector pesca** decreció 9,4 por ciento en setiembre, debido a la menor producción de trucha (-15,6 por ciento).
- La **actividad minera** se expandió 1,5 por ciento, debido a la mayor extracción principalmente de cobre.

## Evolución de la producción agropecuaria 1/ (Var.% real respecto a similar mes del año anterior)

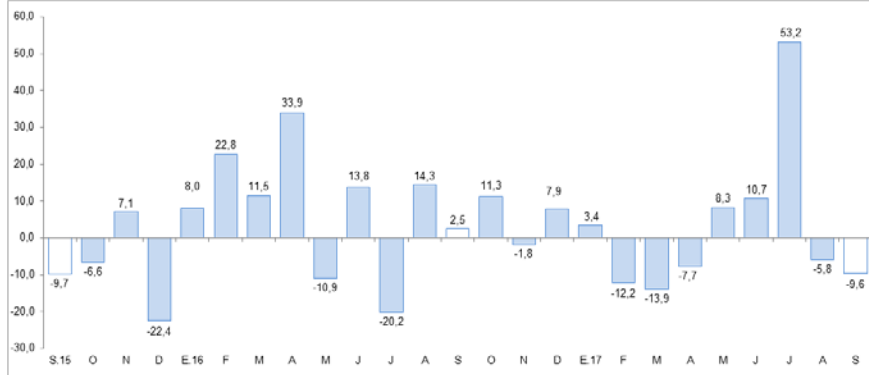

1/ A precios de 2007  
Fuente: MINAGRI

## Evolución de la producción pesquera 1/ (Var.% real respecto a similar mes del año anterior)

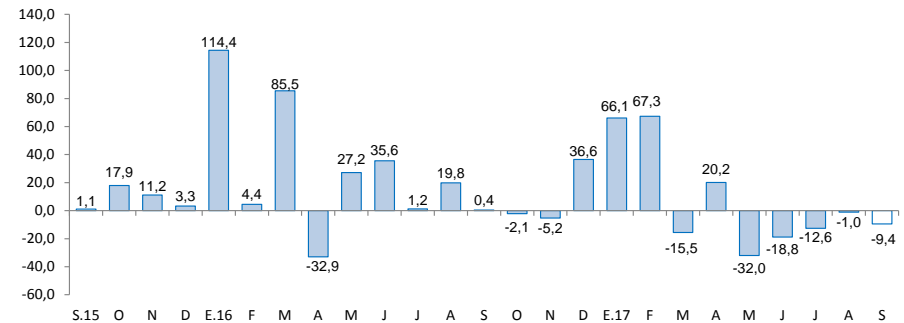

1/ A precios de 2007  
Fuente: Ministerio de la Producción

El saldo de crédito aumentó 15,5 por ciento; asimismo, hubo un incremento de la inversión pública (2,1 por ciento). Por otro lado, no se registro variación alguna de los arribos a los establecimientos de hospedaje.

- El número de **arribos** a los establecimientos de hospedaje, en setiembre de 2017, no registró variación interanual, debido a que no hubo variación en los arribos de turistas nacionales; sin embargo, hubo un incremento de 2,7 por ciento en los arribos de turistas extranjeros.
- El saldo de **crédito** (S/ 901 millones) se expandió 15,5 por ciento respecto a setiembre de 2016, asociado al crecimiento del crédito a personas (16,8 por ciento), y a empresas (14,7 por ciento).
- La **inversión pública** (S/ 69 millones) creció 2,1 por ciento interanual, en términos reales, debido a los mayores gastos en el Gobierno Nacional y en los Gobiernos Locales.

## Otros indicadores de actividad económica (Variación % respecto a similar mes del año anterior)

	Abr. 17	May. 17	Jun. 17	Jul. 17	Ago. 17	Set. 17
Arribos a los establecimientos de hospedaje	↓ -7,8	↑ 44,5	↓ -16,5	↑ 47,8	↑ 7,5	↔ 0,0
Empleo formal urbano 1/	↓ -3,3	↓ -2,8	↓ -0,4	↓ -0,8	↓ -10,9	n.d.
Crédito total 2/	↑ 14,5	↑ 15,1	↑ 14,7	↑ 15,0	↑ 15,2	↑ 15,5
Crédito de consumo 2/	↑ 16,4	↑ 18,2	↑ 18,3	↑ 20,0	↑ 19,8	↑ 19,3
Crédito hipotecario 2/	↑ 15,3	↑ 17,8	↑ 15,2	↑ 8,2	↑ 5,5	↑ 2,0
Inversión Pública 3/	↑ 63,8	↓ -50,2	↓ -12,4	↑ 42,9	↓ -19,0	↑ 2,1

1/ En empresas de 10 a más trabajadores situadas en la ciudad de Abancay.

2/ En términos nominales.

3/ En términos reales.

Fuente: MINCETUR, MTPE, SBS y MEF.

## El sector agropecuario en el mes de setiembre decreció 9,6 por ciento, debido a la menor producción agrícola y pecuaria.

### Producción de principales productos agropecuarios 1/

(Miles de toneladas)

Subsectores	Estructura		Setiembre			Enero - Setiembre			
	Porcentual 2015 2/	2016	2017	Var.%	Contribución al crecimiento 3/	2016	2017	Var.%	Contribución al crecimiento 3/
<b>AGRÍCOLA</b>	<b>77,4</b>			<b>-20,1</b>	<b>-7,4</b>			<b>10,4</b>	<b>8,5</b>
<b>Orientada al mercado externo y agroindustria 2/</b>	<b>6,3</b>			<b>21,1</b>	<b>1,3</b>			<b>-3,4</b>	<b>-0,2</b>
Haba grano seco	1,8	0,0	0,0	--	--	5,9	6,9	16,9	0,3
Quinua	1,6	0,0	0,0	--	--	6,4	7,6	18,8	0,4
Palta	1,0	0,3	0,5	95,7	2,5	3,8	4,3	13,2	0,1
Amaranto - Kiwicha	0,8	0,0	0,0	--	--	1,1	1,3	17,4	0,1
Tara	0,4	0,4	0,3	-29,6	-0,9	3,9	0,9	-76,2	-0,7
Maíz amarillo duro	0,3	0,0	0,0	--	--	3,9	3,1	-20,9	-0,1
Anís	0,3	0,0	0,0	-	-	0,3	0,0	-98,4	-0,3
Caña para alcohol	0,1	0,1	0,0	-81,3	0,0	3,9	3,2	-19,5	0,0
<b>Orientada al mercado interno 2/</b>	<b>71,2</b>			<b>-28,2</b>	<b>-8,6</b>			<b>11,8</b>	<b>8,8</b>
Papa	36,4	0,4	0,4	2,8	0,0	371,4	412,2	11,0	4,5
Maíz amiláceo	11,0	0,0	0,0	--	--	36,9	42,0	13,9	1,5
Olluco	3,1	0,1	0,0	--	--	24,7	24,1	-2,4	-0,1
Frijol grano seco	3,0	0,0	0,0	--	--	5,9	7,4	26,7	0,8
Cebada grano	1,5	0,0	0,0	-100,0	0,0	7,3	9,5	29,7	0,3
Oca	1,0	0,0	0,0	--	--	12,1	13,2	9,0	0,1
Arveja grano verde	0,7	0,2	0,0	-100,0	-1,6	3,5	3,4	-3,7	0,0
Haba grano verde	0,7	0,2	0,0	-70,0	-0,5	4,9	5,4	9,9	0,1
Zapallo	0,3	0,2	0,0	-100,0	-0,7	4,0	2,7	-31,3	-0,1
Cebolla	0,2	0,0	0,1	222,2	0,2	0,9	0,8	-11,1	0,0
Frijol vainita	0,1	0,1	0,0	-100,0	-1,1	0,3	0,3	0,0	0,0
Avena grano	0,1	0,0	0,0	--	--	1,4	0,9	-35,1	-0,1
<b>PECUARIO</b>	<b>22,6</b>			<b>-3,6</b>	<b>-2,3</b>			<b>-3,7</b>	<b>-0,7</b>
Carne de vacuno 4/	7,7	0,4	0,4	-6,7	-1,7	3,6	3,5	-2,3	-0,1
Leche	6,2	2,0	1,9	-2,8	-0,4	27,0	27,2	0,8	0,0
Carne de porcino 4/	3,2	0,3	0,2	-8,6	-0,9	2,2	2,1	-2,9	-0,1
Carne de ovino 4/	1,9	0,1	0,1	4,1	0,2	0,7	0,8	1,0	0,0
<b>SECTOR AGROPECUARIO</b>	<b>100,0</b>			<b>-9,6</b>	<b>-9,6</b>			<b>7,9</b>	<b>7,9</b>

1/ Cifras preliminares.

2/ A precios del 2007

3/ En base a la estructural de similar periodo 2016

4/ Peso neto

Fuente: MINAGRI

Elaboración: BCRP, Sucursal Cusco. Departamento de Estudios Económicos.

- El comportamiento negativo de la **producción agrícola** en el mes de setiembre, respondió a la menor producción orientada al mercado interno (-28,2 por ciento); en cambio, hubo un incremento de la producción orientada al mercado externo y agroindustria. La disminución en el primer grupo obedeció a que no se registró producción de arveja grano verde, zapallo y frijol vainita; mientras que, el crecimiento en el segundo grupo se debió a la mayor producción de palta (95,7 por ciento). En el periodo enero - setiembre de 2017, la producción agrícola creció 10,4 por ciento.
- Por otro lado, la **producción pecuaria** decreció 3,6 por ciento en setiembre, principalmente por la menor producción de carne de vacuno (-6,7 por ciento) y carne de porcino (-8,6 por ciento). De igual forma, durante enero – setiembre de 2017, la producción pecuaria decreció 3,7 por ciento, respecto a igual periodo de 2016, resultado de la menor producción de carne de vacuno y carne de porcino.

## El sector pesca decreció 9,4 por ciento interanual en setiembre, por la menor extracción de trucha.

### Producción pesquera 1/ (En TM)

	Setiembre			Enero - Setiembre		
	2016	2017	Var.%	2016	2017	Var.%
<b>Consumo Humano Directo</b>						
Fresco	13	12	-7,7	122	120	-1,6
<b>SECTOR PESCA 2/</b>			<b>-9,4</b>			<b>0,0</b>

1/ Cifras preliminares

2/ A precios de 2007

Fuente: PRODUCE

Elaboración: BCRP, Sucursal Cusco. Departamento de Estudios Económicos.

- En setiembre, el **sector pesca** se contrajo 9,4 por ciento con respecto a similar mes del año 2016, debido a la menor extracción de trucha (-15,6 por ciento). Por otro lado, en el periodo enero - setiembre de 2017, la actividad pesquera no mostró variación, debido a que la mayor producción de trucha (5,6 por ciento) y carpa (51,5 por ciento) fue contrarrestado por la menor producción del pejerrey (-31,8 por ciento) y especies nativas (-36,7 por ciento).

## La actividad minera mejoró 1,5 por ciento interanual, en setiembre. Como consecuencia básicamente de la mayor extracción de cobre.

### Producción Minera 1/

(Variación real respecto al mismo periodo del año anterior)

Mineral	Estructura Porcentual 2015 2/	Setiembre				Enero - Setiembre			
		2016	2017	Var.%	Contribución 3/	2016	2017	Var.%	Contribución 3/
Cobre (TMF)	42,1	37 444	37 992	1,5	1,4	224 844	331 813	47,6	45,9
Oro (Onzas troy)	57,2	7 482	7 684	2,7	0,1	67 060	67 679	0,9	0,0
Plata (Onzas troy)	0,7	1 768	3 344	89,1	0,0	14 596	30 157	106,6	0,0
<b>SECTOR MINERÍA 2/</b>	<b>100,0</b>			<b>1,5</b>	<b>1,5</b>			<b>45,9</b>	<b>45,9</b>

1/ Cifras preliminares.

2/ A precios de 2007.

3/ En base a la estructura de similar periodo de 2016.

Fuente: Ministerio de Energía y Minas.

Elaboración: BCRP, Sucursal Cusco. Departamento de Estudios Económicos.

- En setiembre, la actividad minera se incrementó en 1,5 por ciento, debido a la mayor extracción de cobre (1,5 por ciento).
- En términos acumulados, en el periodo enero - setiembre de 2017, la actividad minera creció 45,9 por ciento, principalmente por la mayor extracción de cobre (45,9 por ciento).
- El precio promedio del oro, en setiembre de 2017, fue US\$/oz.tr. 1 315,0 mayor en 2,6 por ciento respecto al mes anterior (US\$/oz.tr. 1 281,1).
- El precio promedio de la plata, en setiembre de 2017, fue US\$/oz.tr. 17 mayor en 3,2 por ciento respecto al mes anterior.

### Cotización Internacional de oro

(US\$/oz.tr. Datos promedio del periodo – London Metal Exchange)

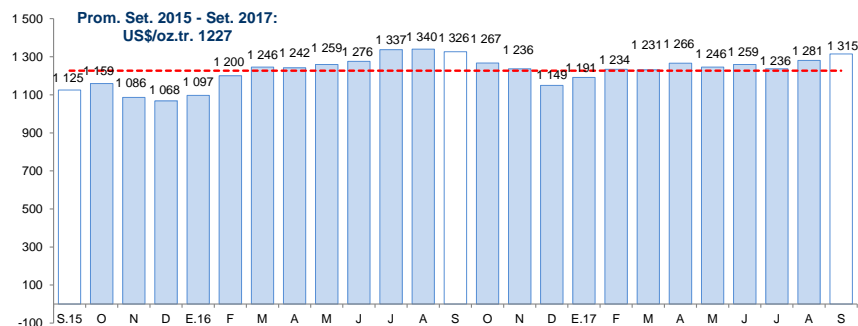

Fuente: Bloomberg y BCRP.

### Cotización Internacional de plata

(US\$/oz.tr. Datos promedio del periodo – H. Harman)

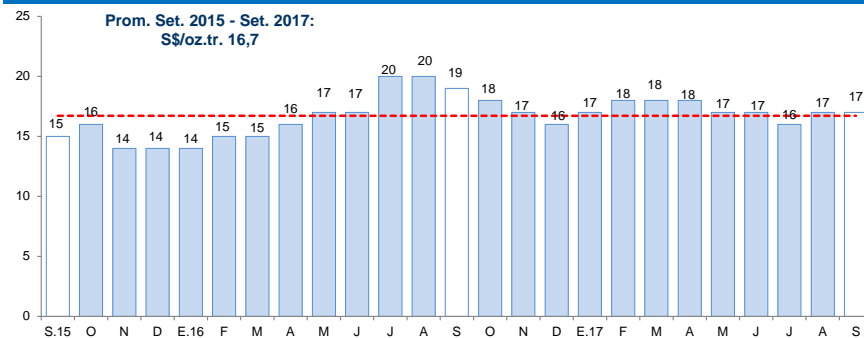

Fuente: Bloomberg y BCRP.

**El empleo formal en las empresas de más de 10 trabajadores, en la ciudad de Abancay, disminuyó 10,9 por ciento, en agosto, comparado a igual mes del año 2016.**

## Ciudad de Abancay: Índice mensual de empleo en empresas privadas formales de 10 a más trabajadores 1/ (Noviembre 2010 = 100)

	Agosto			Enero - Agosto		
	2016	2017	Var.%	2016	2017	Var.%
Comercio	89,0	89,0	0,0	89,1	87,3	-2,0
Transporte, almacenes y comunicaciones	180,0	210,0	16,7	192,5	215,0	11,7
Servicios 2/	137,1	120,0	-12,5	119,4	115,5	-3,3
<b>Total</b>	<b>131,5</b>	<b>117,1</b>	<b>-10,9</b>	<b>116,1</b>	<b>113,0</b>	<b>-2,7</b>

Nota: La información corresponde al primer día de cada mes.

1/ Cifras preliminares.

2/ Conformada por las subramas servicios prestados a empresas, restaurantes y hoteles, establecimientos financieros, enseñanza, servicios sociales y comunales; y electricidad, gas y agua.

Fuente: MTPE - Encuesta Nacional de Variación del Empleo (ENVME)

Elaboración: BCRP, Sucursal Cusco. Departamento de Estudios Económicos.

- El **empleo** en las empresas privadas formales de 10 a más trabajadores, en la ciudad de Abancay, correspondiente al mes de agosto, disminuyó 10,9 por ciento; lo que se explicó principalmente por la menor demanda laboral en el sector servicios (-12,5 por ciento).

## Ciudad de Abancay: Evolución del empleo formal urbano (Var.% con respecto a similar mes del año anterior)

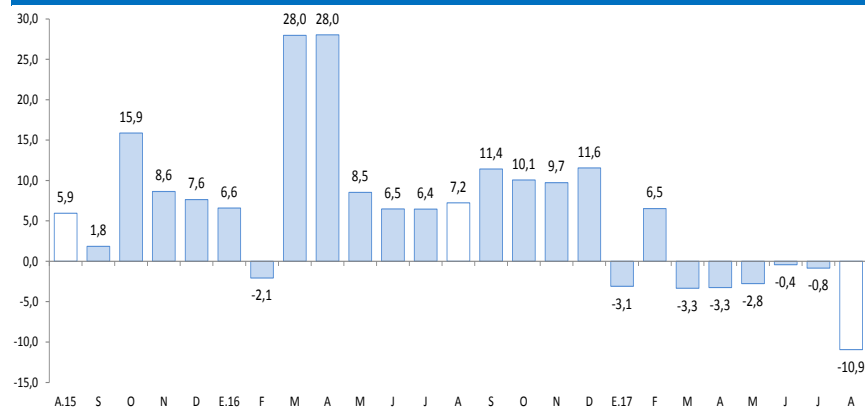

Fuente: Ministerio de Trabajo y Promoción del Empleo.

El saldo de crédito (S/ 901 millones) creció 15,5 por ciento con respecto a setiembre de 2016, asociado al incremento de créditos otorgados por la banca múltiple (20,4 por ciento) e instituciones no bancarias (14,5 por ciento).

## Crédito

(Saldos a fin de periodo en millones de Soles)

	A Setiembre			
	2016	2017	Estruct. % 2017	Var. Nom. 2017/2016
<b>Banco de la Nación 1/</b>	<b>60</b>	<b>69</b>	<b>7,7</b>	<b>14,4</b>
<b>Agrobanco 2/</b>	<b>10</b>	<b>8</b>	<b>0,9</b>	<b>-15,3</b>
<b>Banca múltiple</b>	<b>184</b>	<b>221</b>	<b>24,6</b>	<b>20,4</b>
<b>Instituciones no bancarias</b>	<b>526</b>	<b>602</b>	<b>66,8</b>	<b>14,5</b>
Cajas Municipales	393	459	50,9	16,9
Cajas Rurales	1	8	0,9	525,9
Financieras	132	136	15,0	2,9
Edpymes	0	0	0,0	-60,4
<b>TOTAL</b>	<b>780</b>	<b>901</b>	<b>100,0</b>	<b>15,5</b>
<b>A empresas</b>	<b>474</b>	<b>544</b>	<b>60,4</b>	<b>14,7</b>
<b>A personas</b>	<b>306</b>	<b>357</b>	<b>39,6</b>	<b>16,8</b>
Consumo	261	312	34,6	19,3
Hipotecario	44	45	5,0	2,0
En M/N	772	896	99,4	16,1
En M/E	8	5	0,6	-36,2

1/ Considera sólo los créditos de consumo e hipotecario.

2/ No considera los créditos a las demás empresas del sistema financiero.

Fuente: SBS.

Elaboración: BCRP, Sucursal Cusco. Departamento de Estudios Económicos.

- La **tasa de morosidad** en agosto fue de 4,0 por ciento, presentando una variación positiva de 0,4 de punto porcentual respecto al mismo mes de 2016 (3,6 por ciento). En las instituciones no bancarias se situó en 4,3 por ciento y en la banca múltiple en 3,9 por ciento.

## Evolución del crédito

(Var.% con respecto a similar mes del año anterior)

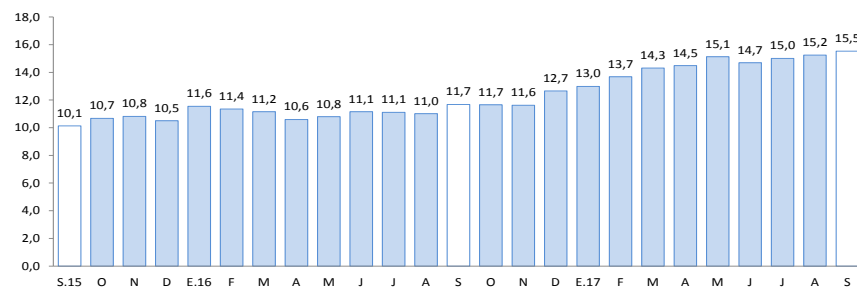

Fuente: SBS

## Tasa de morosidad 1/

(Porcentaje)

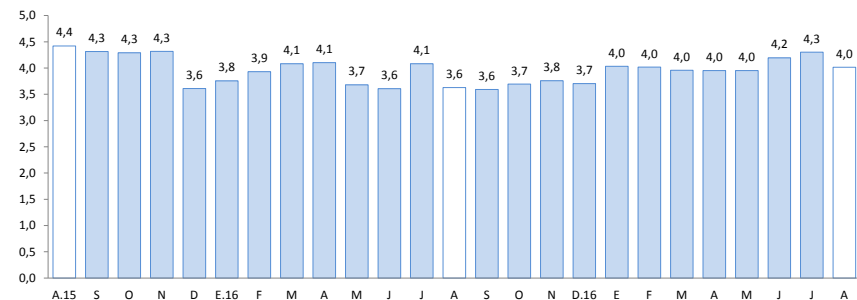

1/ Morosidad = (créditos vencidos + créditos en cobranza judicial) / colocaciones brutas.

Fuente: SBS



El saldo de depósitos (S/ 871 millones) se contrajo 0,3 por ciento, respecto a setiembre de 2016, debido al descenso de los depósitos a la vista (-24,6 por ciento); en cambio, crecieron los depósitos a plazo (11,9 por ciento) y de ahorro (2,0 por ciento).

## Depósitos

(Saldos a fin de periodo en millones de Soles)

	A Setiembre		Estruct. % 2017	Var. Nom. 2017/2016
	2016	2017		
<b>Banco de la Nación</b>	<b>229</b>	<b>191</b>	<b>22,0</b>	<b>-16,4</b>
<b>Banca múltiple</b>	<b>459</b>	<b>460</b>	<b>52,9</b>	<b>0,2</b>
<b>Instituciones no bancarias</b>	<b>185</b>	<b>219</b>	<b>25,2</b>	<b>18,2</b>
Cajas Municipales	145	170	19,6	17,2
Cajas Rurales	0	1	0,1	227,5
Financieras	40	48	5,5	20,8
<b>TOTAL</b>	<b>873</b>	<b>871</b>	<b>100,0</b>	<b>-0,3</b>
Vista	191	144	16,6	-24,6
Ahorro	373	381	43,7	2,0
A plazo	309	346	39,7	11,9
En M/N	826	814	93,5	-1,4
En M/E	47	56	6,5	19,5

Fuente: SBS.

Elaboración: BCRP, Sucursal Cusco. Departamento de Estudios Económicos.

## Evolución de los depósitos

(Var.% real con respecto a similar mes del año anterior)

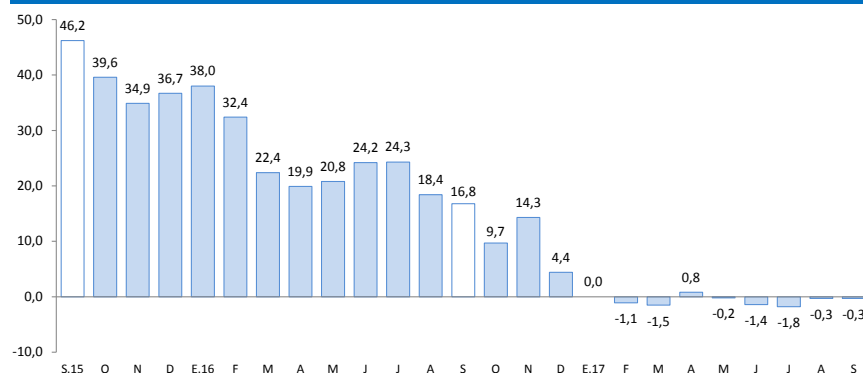

Fuente: SBS

En setiembre, la inversión pública en la región (S/ 69 millones) creció 2,1 por ciento, respecto a similar mes de 2016.

## Inversión Pública (En millones de Soles)

	Septiembre			Enero - Setiembre		
	2016	2017	Var % real	2016	2017	Var % real
<b>Inversión Pública</b>	<b>65</b>	<b>69</b>	<b>2,1</b>	<b>587</b>	<b>560</b>	<b>-7,6</b>
Gobierno Nacional	7	10	50,7	107	115	3,8
Gobierno Regional	15	14	-15,1	104	94	-13,0
Gobiernos Locales	43	45	0,9	375	351	-9,4

Fuente: MEF

## Evolución de la Inversión Pública (Var. % real con respecto a similar mes del año anterior)

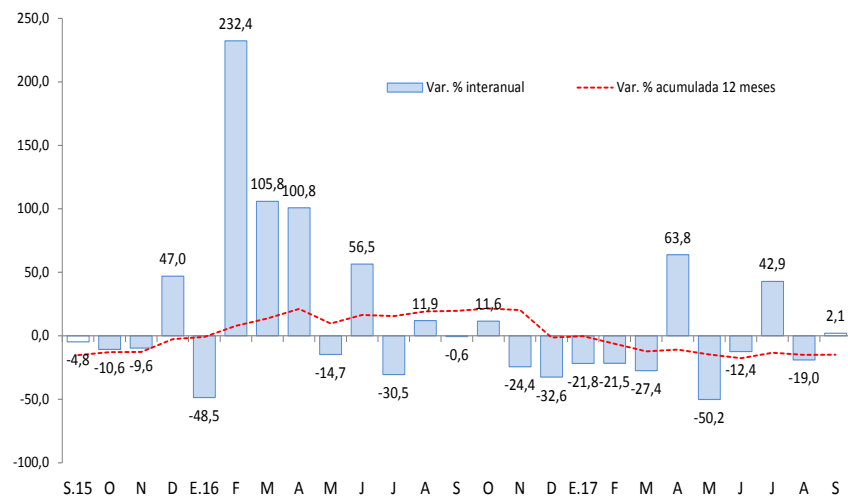

Fuente: MEF

- La **inversión pública** en Apurímac, se incrementó en el Gobierno Nacional (50,7 por ciento) y en los Gobiernos Locales (0,9 por ciento); mientras que en el Gobierno Regional disminuyó 15,1 por ciento.

- Durante el periodo enero - setiembre de 2017, el gasto en inversión acumuló un total de S/ 560 millones, disminuyendo 7,6 por ciento, respecto a similar periodo de 2016.

- El **principal proyecto** desarrollado por el **Gobierno Nacional** en el mes de setiembre fue:

-Mejoramiento de la carretera Emp. PE-3S (dv. Abancay) - Chuquibambilla - dv. Challhuahuacho - Santo Tomas - Velille - Yauri - Hector Tejada - Emp. PE-3S (Ayaviri) por niveles de servicio (S/ 5,2 millones).

- En el **Gobierno Regional**, el principal proyecto ejecutado fue:

-Mejoramiento de las instalaciones y atención del mercado de abastos de Uripa 2da etapa, distrito de Anco Huallo, provincia de Chincheros (S/ 1,0 millón).

- Por último, a nivel de los **Gobiernos Locales** se han invertido mayores montos en:

-Mejoramiento y ampliación del sistema de agua potable e instalación del sistema de alcantarillado y planta de tratamiento de aguas servidas en las localidades de Pisquicocha, Pilluni, Quilcaccasa e Iscahuaca, distrito de Cotaruse - Aymaraes (S/ 1,7 millones).

El Índice de Confianza Empresarial Regional (ICER), en el mes de setiembre de 2017, se ubicó en 57 puntos menor en dos puntos respecto a agosto y setiembre de 2016 disminuyó 5 puntos.

## Índice de Confianza Empresarial Regional (ICER) (Índice de Difusión en puntos)

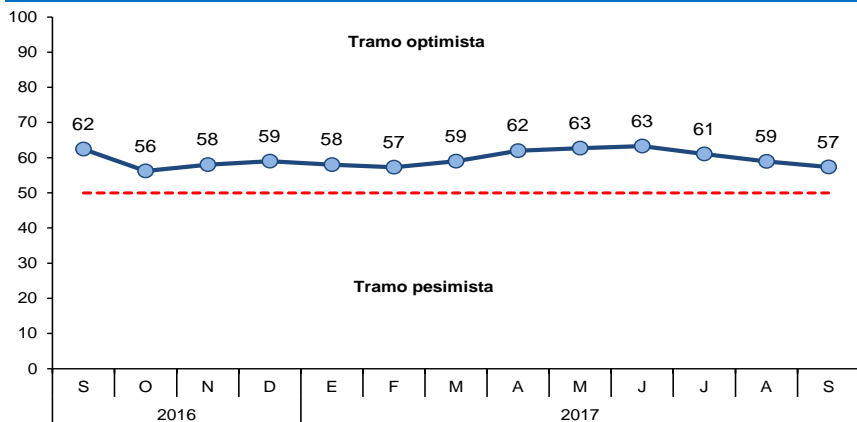

- El Índice de Confianza Empresarial (ICER) en el mes de setiembre disminuyó 2 puntos respecto al mes anterior, influenciado por los conflictos sociales suscitados en la región en meses anteriores.
- Respecto a la situación actual del negocio, esta disminuyó hasta los 43 puntos; de igual modo que el nivel de ventas llegó a los 39 puntos.

## Situación Actual del Negocio

¿Cómo considera Ud. la situación actual de su negocio

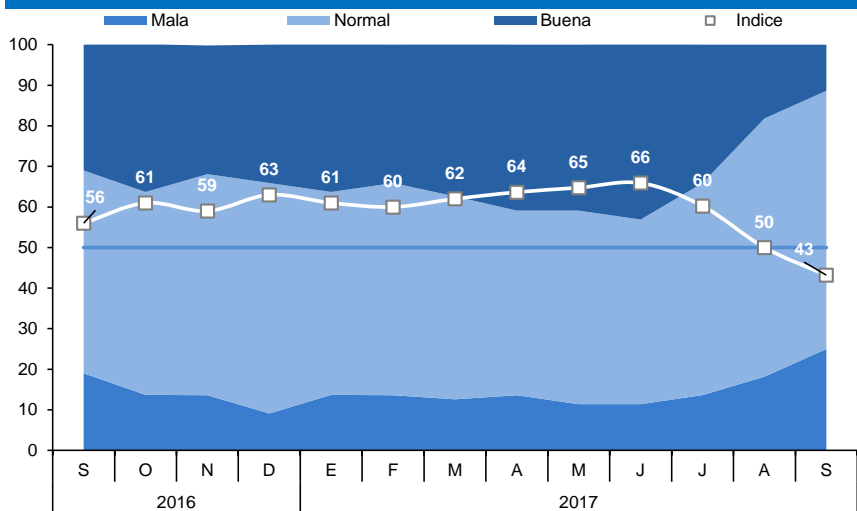

## Nivel de Ventas

Respecto al mes anterior, ¿Cómo considera el nivel de ventas?

