



BANCO CENTRAL DE RESERVA DEL PERÚ

Apurímac: Síntesis de Actividad Económica - Agosto 2017

**Departamento de Estudios Económicos
Sucursal Cusco**

Martes, 05 de diciembre de 2017

La producción agropecuaria decreció 8,9 por ciento interanual en agosto; al igual que la actividad pesquera disminuyó 1,0 por ciento; mientras que, la actividad minera se expandió 0,3 por ciento.

Actividad Primaria

- El **sector agropecuario** decreció 8,9 por ciento interanual en agosto, explicado básicamente por la menor producción de papa.
- El **sector pesca** decreció 1,0 por ciento en agosto, debido a la menor extracción de pejerrey.
- La **actividad minera** se expandió 0,3 por ciento, debido a la mayor extracción de cobre y plata.

Evolución de la producción agropecuaria 1/

(Var.% real respecto a similar mes del año anterior)

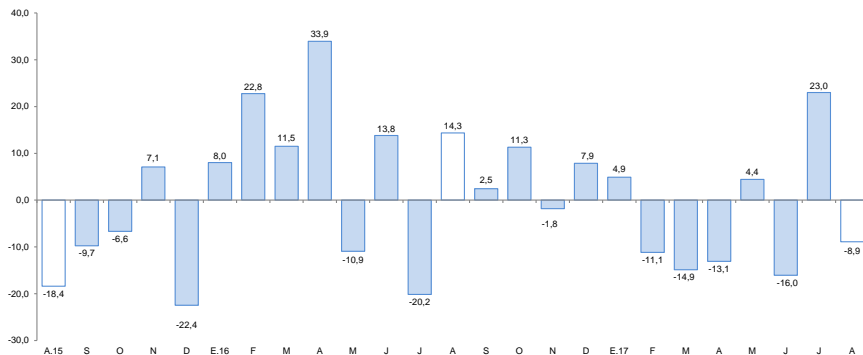

1/ A precios de 2007
Fuente: MINAGRI

Evolución de la producción pesquera 1/

(Var.% real respecto a similar mes del año anterior)

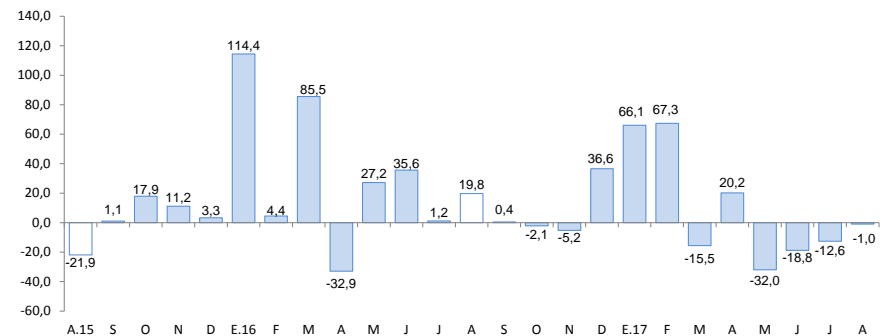

1/ A precios de 2007
Fuente: Ministerio de la Producción

El crédito aumentó 15,2 por ciento; de la misma manera, hubo un incremento en los arribos a los establecimientos de hospedaje (7,5 por ciento); mientras que, el empleo formal urbano disminuyó 10,9 por ciento y la inversión pública 19,0 por ciento.

- El número de **arribos** a los establecimientos de hospedaje, en agosto de 2017, creció 7,5 por ciento interanual, por el mayor arribo de turistas nacionales (7,4 por ciento) y extranjeros (16,0 por ciento).
- El **empleo formal** en empresas de 10 a más trabajadores, en la ciudad de Abancay, disminuyó 10,9 por ciento en agosto, principalmente por la menor demanda laboral en el sector servicios.
- El **crédito** (S/ 884 millones) se expandió 15,2 por ciento respecto a agosto de 2016, asociado al crecimiento del crédito a personas (17,8 por ciento), y a empresas (13,6 por ciento).
- La **inversión pública** (S/ 53 millones) disminuyó 19,0 por ciento interanual, en términos reales, debido a los menores gastos en el Gobierno Nacional y en los Gobiernos Locales.

Otros indicadores de actividad económica

(Variación % respecto a similar mes del año anterior)

	Mar. 17	Abr. 17	May. 17	Jun. 17	Jul. 17	Ago. 17
Arribos a los establecimientos de hospedaje	▼ -2,1	▼ -7,8	▲ 44,5	▼ -16,5	▲ 47,8	▲ 7,5
Empleo formal urbano 1/	▼ -3,3	▼ -3,3	▼ -2,8	▼ -0,4	▼ -0,8	▼ -10,9
Crédito total 2/	▲ 14,3	▲ 14,5	▲ 15,1	▲ 14,7	▲ 15,0	▲ 15,2
Crédito de consumo 2/	▲ 15,2	▲ 16,4	▲ 18,2	▲ 18,3	▲ 20,0	▲ 19,8
Crédito hipotecario 2/	▲ 18,1	▲ 15,3	▲ 17,8	▲ 15,2	▲ 8,2	▲ 5,5
Inversión Pública 3/	▼ -27,4	▲ 63,8	▼ -50,2	▼ -12,4	▲ 42,9	▼ -19,0

1/ En empresas de 10 a más trabajadores situadas en la ciudad de Abancay.

2/ En términos nominales.

3/ En términos reales.

Fuente: MINCETUR, MTPE, SBS y MEF.

El sector agropecuario en el mes de agosto decreció 8,9 por ciento, debido a la menor producción agrícola y pecuaria.

Producción de principales productos agropecuarios 1/ (Miles de toneladas)

Subsectores	Estructura Porcentual 2015 2/	Agosto			Enero - Agosto				
		2016	2017	Var.%	Contribución al crecimiento 3/		Contribución al crecimiento 3/		
AGRÍCOLA	77,4			-12,0	-8,2			-5,4	-4,5
Orientada al mercado externo y agroindustria 2/	6,3			516,4	5,3			-11,3	-0,8
Haba grano seco	1,8	0,0	0,8	--	--	5,8	6,1	4,9	0,1
Quinua	1,6	0,0	0,1	--	--	6,4	7,3	14,5	0,3
Palta	1,0	0,1	0,0	-100,0	-0,3	3,5	3,5	0,5	0,0
Amaranto - Kiwicha	0,8	0,0	0,1	--	--	1,1	1,3	17,4	0,1
Tara	0,4	0,1	0,2	17,1	0,1	3,6	0,7	-80,9	-0,7
Maíz amarillo duro	0,3	0,0	0,3	--	--	3,9	2,0	-47,7	-0,3
Anís	0,3	0,0	0,0	--	--	0,3	0,0	-98,4	-0,3
Caña para alcohol	0,1	0,5	0,0	-100,0	-0,1	3,8	3,1	-18,3	0,0
Orientada al mercado interno 2/	71,2			-20,1	-13,5			-4,9	-3,7
Papa	36,4	30,3	16,3	-46,2	-26,0	371,1	349,2	-5,9	-2,5
Maíz amiláceo	11,0	0,0	0,8	--	--	36,9	32,4	-12,0	-1,3
Olluco	3,1	0,0	0,3	--	--	24,6	21,6	-12,2	-0,4
Frijol grano seco	3,0	0,0	0,1	--	--	5,9	5,4	-7,2	-0,2
Cebada grano	1,5	0,0	0,4	2564,3	0,9	7,3	9,6	31,4	0,3
Oca	1,0	0,0	0,1	--	--	12,1	12,2	1,1	0,0
Arveja grano verde	0,7	0,1	0,0	-100,0	-0,2	3,3	2,6	-20,9	-0,1
Haba grano verde	0,7	0,1	0,0	-53,3	-0,1	4,8	4,5	-5,6	0,0
Zapallo	0,3	0,3	0,1	-53,0	-0,3	3,8	2,2	-42,0	-0,2
Cebolla	0,2	0,0	0,1	375,0	0,2	0,9	0,5	-41,5	-0,1
Frijol vainita	0,1	0,0	0,0	--	--	0,2	0,3	79,1	0,0
Avena grano	0,1	0,0	0,1	--	--	1,4	0,8	-43,7	-0,1
PECUARIO	22,6			-2,2	-0,7			-1,5	-0,3
Carne de vacuno 4/	7,7	0,4	0,4	-3,8	-0,4	3,2	3,2	-1,7	-0,1
Leche	6,2	2,5	2,5	0,9	0,1	25,1	25,3	1,1	0,1
Carne de porcino 4/	3,2	0,3	0,2	-4,2	-0,2	1,9	1,9	-2,1	0,0
Carne de ovino 4/	1,9	0,1	0,1	-3,7	-0,1	0,7	0,7	0,6	0,0
SECTOR AGROPECUARIO	100,0			-8,9	-8,9			-4,8	-4,8

1/ Cifras preliminares.

2/ A precios del 2007

3/ En base a la estructural de similar periodo 2016

4/ Peso neto

Fuente: MINAGRI

Elaboración: BCRP, Sucursal Cusco, Departamento de Estudios Económicos.

- El comportamiento negativo de la **producción agrícola** en el mes de agosto, respondió a la menor producción orientada al mercado interno (-20,1 por ciento); por otro lado, hubo un incremento de la producción orientada al mercado externo y agroindustria. La disminución en el primer grupo se debió a la menor producción de papa; mientras que, el crecimiento en el segundo grupo se debió a la mayor producción de haba grano seco, quinua, kiwicha y maíz amarillo duro. En el periodo enero - agosto de 2017, la producción agrícola se contrajo 5,4 por ciento.
- La **producción pecuaria** decreció 2,2 por ciento en agosto, principalmente por la menor producción de carne de vacuno (-3,8 por ciento) y carne de porcino (-4,2 por ciento). De igual forma, durante los meses enero – agosto de 2017, la producción pecuaria decreció 1,5 por ciento, respecto a igual periodo de 2016, resultado de las menores producciones de carne de vacuno.

El sector pesca decreció 1,0 por ciento interanual en agosto, por la menor extracción de pejerrey.

Producción pesquera 1/

(En TM)

	Agosto			Enero - Agosto		
	2016	2017	Var.%	2016	2017	Var.%
Consumo Humano Directo						
Fresco	15	15	0,0	109	109	0,0
SECTOR PESCA 2/			-1,0			1,2

1/ Cifras preliminares

2/ A precios de 2007

Fuente: PRODUCE - Apurímac

Elaboración: BCRP, Sucursal Cusco. Departamento de Estudios Económicos.

- En agosto, el **sector pesca** se contrajo 1,0 por ciento con respecto a similar mes del año 2016, debido a la menor extracción de pejerrey (-41,1 por ciento). Por otro lado, en el periodo enero - agosto de 2017, la actividad pesquera creció 1,2 por ciento, explicado por la mayor extracción de trucha (8,5 por ciento) y carpa (47,7 por ciento); a diferencia del pejerrey que descendió 36,9 por ciento.

La actividad minera mejoró 0,3 por ciento en agosto. La extracción de plata se incrementó en 105,9 por ciento y la de cobre 0,4 en por ciento.

Producción Minera 1/

(Variación real respecto al mismo periodo del año anterior)

Mineral	Agosto				Enero - Agosto				
	Estructura Porcentual 2/	2016	2017	Var.% Contribución 3/	2016	2017	Var.% Contribución 3/		
Cobre (TMF)	42,1	34 983	35 121	0,4	0,4	187 400	293 821	56,8	54,7
Oro (Onzas troy)	57,2	7 618	7 455	-2,1	-0,1	59 578	59 995	0,7	0,0
Plata (Onzas troy)	0,7	1 640	3 376	105,9	0,0	12 828	26 814	109,0	0,0
SECTOR MINERÍA 2/	100,0			0,3	0,3			54,7	54,7

1/ Cifras preliminares.

2/ A precios de 2007.

3/ En base a la estructura de similar periodo de 2016.

Fuente: Ministerio de Energía y Minas.

Elaboración: BCRP, Sucursal Cusco. Departamento de Estudios Económicos.

- En agosto, la actividad minera se incrementó en 0,3 por ciento, debido a la mayor extracción de cobre (0,4 por ciento); mientras que, la extracción de oro disminuyó 2,1 por ciento.

- En términos acumulados, en el periodo enero - agosto de 2017, la actividad minera creció 54,7 por ciento. La extracción de plata creció 109,0 por ciento, la de cobre 56,8 por ciento y la de oro 0,7 por ciento.

- El precio promedio del oro, en agosto de 2017, fue US\$/oz.tr. 1 281,11 mayor en 3,6 por ciento respecto al mes anterior (US\$/oz.tr. 1 236,22).

- El precio promedio de la plata, en agosto de 2017, fue US\$/oz.tr. 16,91 mayor en 4,7 por ciento respecto al mes anterior.

Cotización Internacional de oro

(US\$/oz.tr. Datos promedio del periodo – London Metal Exchange)

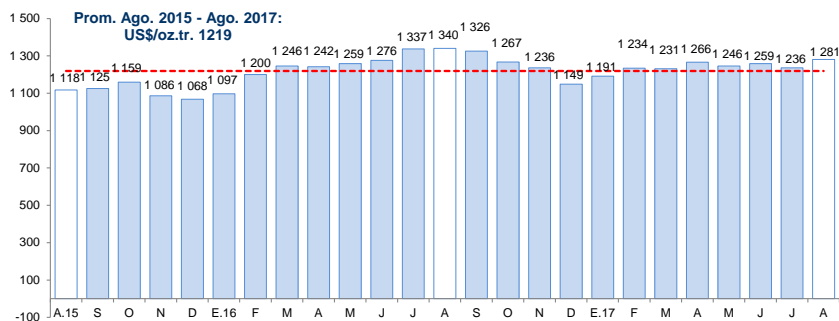

Fuente: Bloomberg y BCRP.

Cotización Internacional de plata

(US\$/oz.tr. Datos promedio del periodo – H. Harman)

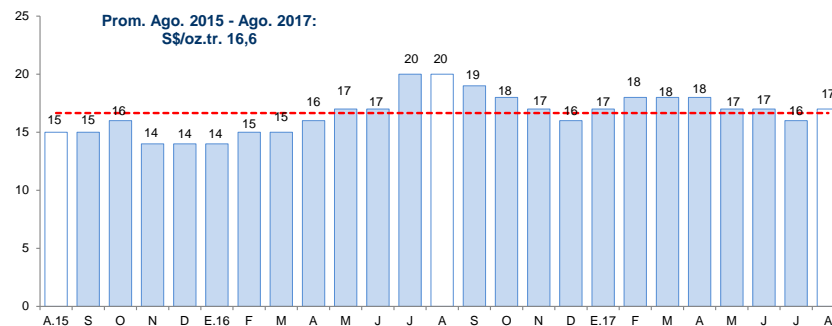

Fuente: Bloomberg y BCRP.

El empleo formal en las empresas de más de 10 trabajadores, en la ciudad de Abancay, disminuyó 10,9 por ciento con respecto a igual mes del año 2016.

Ciudad de Abancay: Índice mensual de empleo en empresas privadas formales de 10 a más trabajadores 1/ (Noviembre 2010 = 100)

	Agosto			Enero - Agosto		
	2016	2017	Var. %	2016	2017	Var. %
Comercio	89,0	89,0	0,0	89,1	87,3	-2,0
Transporte, almacenes y comunicaciones	180,0	210,0	16,7	192,5	215,0	11,7
Servicios 2/	137,1	120,0	-12,5	119,4	115,5	-3,3
Total	131,5	117,1	-10,9	116,1	113,0	-2,7

Nota: La información corresponde al primer día de cada mes.

1/ Cifras preliminares.

2/ Conformada por las subramas servicios prestados a empresas, restaurantes y hoteles, establecimientos financieros, enseñanza, servicios sociales y comunales; y electricidad, gas y agua.

Fuente: MTPE - Encuesta Nacional de Variación del Empleo (ENVME)

Elaboración: BCRP, Sucursal Cusco. Departamento de Estudios Económicos.

- El **empleo** en las empresas privadas formales de 10 a más trabajadores, en la ciudad de Abancay, correspondiente al mes de agosto, disminuyó 10,9 por ciento; lo que se explicó por la menor demanda laboral en el sector servicios (-12,5 por ciento).

Ciudad de Abancay: Evolución del empleo formal urbano (Var. % con respecto a similar mes del año anterior)

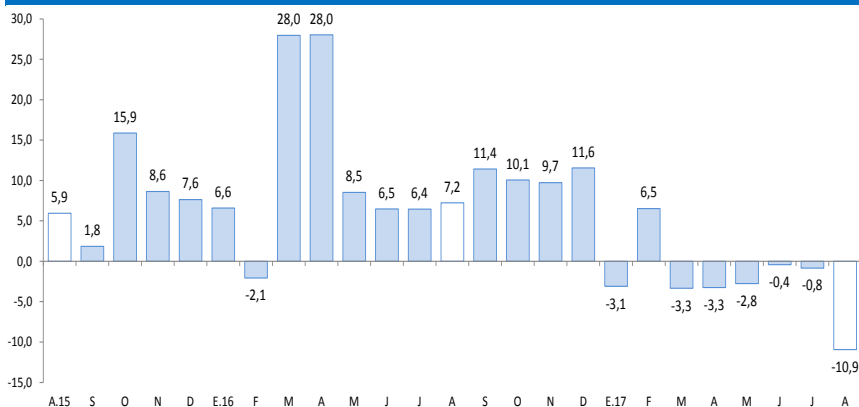

Fuente: Ministerio de Trabajo y Promoción del Empleo.

El saldo de crédito (S/ 884 millones) creció 15,2 por ciento con respecto a agosto de 2016, asociado al incremento del crédito de la banca múltiple (21,3 por ciento) e instituciones no bancarias (13,9 por ciento).

Crédito

(Saldos a fin de periodo en millones de Soles)

	A Agosto			
	2016	2017	Estruct. % 2017	Var. Nom. 2017/2016
Banco de la Nación 1/	60	68	7,7	14,2
Agrobanco 2/	10	9	1,0	-14,7
Banca múltiple	179	217	24,5	21,3
Instituciones no bancarias	518	590	66,7	13,9
Cajas Municipales	387	447	50,6	15,7
Cajas Rurales	1	7	0,8	-
Financieras	130	135	15,3	3,7
Edpymes	0	0	0,0	-44,6
TOTAL	767	884	100,0	15,2
A empresas	468	531	60,1	13,6
A personas	299	352	39,9	17,8
Consumo	256	307	34,7	19,8
Hipotecario	43	45	5,1	5,5
En M/N	759	879	99,4	15,8
En M/E	8	5	0,6	-36,6

1/ Considera sólo los créditos de consumo e hipotecario.

2/ No considera los créditos a las demás empresas del sistema financiero.

Fuente: SBS.

Elaboración: BCRP, Sucursal Cusco. Departamento de Estudios Económicos.

- La **tasa de morosidad** en julio fue de 4,3 por ciento, presentando una variación positiva de 0,2 de punto porcentual respecto al mismo mes de 2016 (4,1 por ciento). En las instituciones no bancarias y en la banca múltiple la morosidad se situó en 4,5 por ciento.

Evolución del crédito

(Var.% con respecto a similar mes del año anterior)

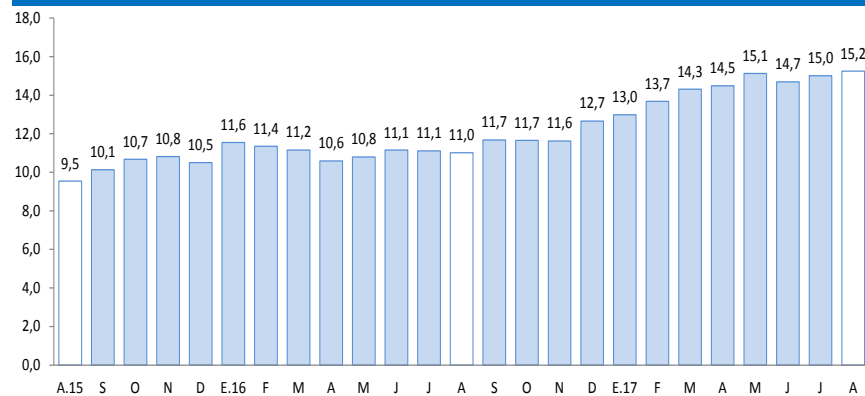

Fuente: SBS

Tasa de morosidad 1/

(Porcentaje)

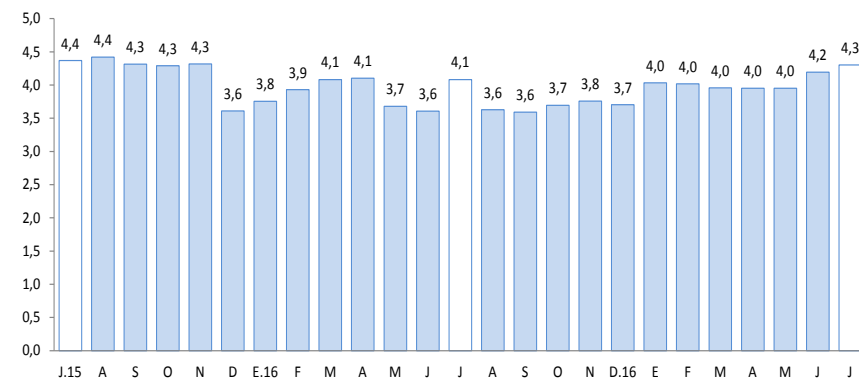

1/ Morosidad = (créditos vencidos + créditos en cobranza judicial) / colocaciones brutas.

Fuente: SBS

El saldo de depósitos (S/ 868 millones) se contrajo 0,3 por ciento, respecto a agosto de 2016, debido al descenso de los depósitos a la vista (-29,6 por ciento). Por otro lado, crecieron los depósitos a plazo (12,7 por ciento) y de ahorro (4,7 por ciento).

Depósitos

(Saldos a fin de periodo en millones de Soles)

	A Agosto		Estruct. % 2017	Var. Nom. 2017/2016
	2016	2017		
Banco de la Nación	238	209	24,1	-12,3
Banca múltiple	456	444	51,2	-2,5
Instituciones no bancarias	177	214	24,7	21,5
Cajas Municipales	138	166	19,1	20,0
Cajas Rurales	0	1	0,1	353,1
Financieras	38	48	5,5	25,4
TOTAL	871	868	100,0	-0,3
Vista	199	140	16,1	-29,6
Ahorro	366	384	44,2	4,7
A plazo	305	344	39,7	12,7
En M/N	824	817	94,1	-0,9
En M/E	46	51	5,9	10,6

Fuente: SBS.

Elaboración: BCRP, Sucursal Cusco. Departamento de Estudios Económicos.

Evolución de los depósitos

(Var.% real con respecto a similar mes del año anterior)

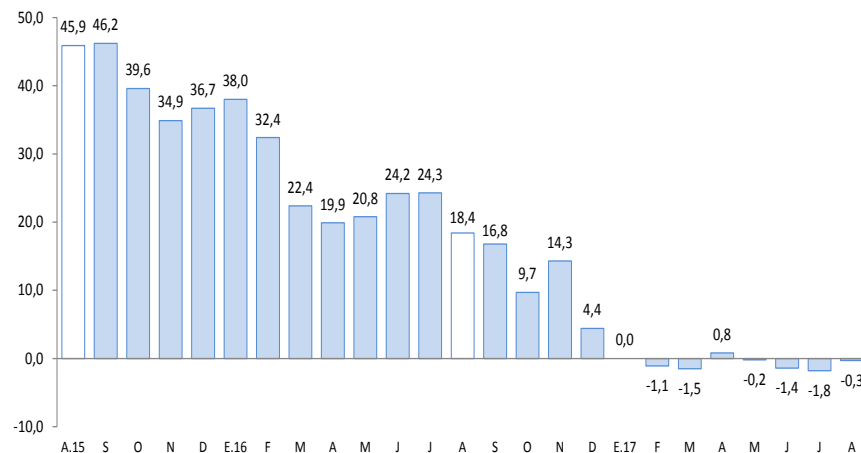

Fuente: SBS

En agosto, la inversión pública en la región (S/ 53 millones) decreció 19,0 por ciento, respecto a similar mes de 2016.

Inversión Pública (En millones de Soles)

	Agosto			Enero - Agosto		
	2016	2017	Var % real	2016	2017	Var % real
Inversión Pública	64	53	-19,0	522	491	-8,8
Gobierno Nacional	11	3	-78,2	101	105	0,8
Gobierno Regional	12	14	13,6	89	80	-12,7
Gobiernos Locales	40	37	-12,0	332	306	-10,7

Fuente: BCRP-Departamento de Estadísticas Fiscales.

Elaboración: BCRP, Sucursal Cusco, Departamento de Estudios

Evolución de la Inversión Pública

(Var.% real con respecto a similar mes del año anterior)

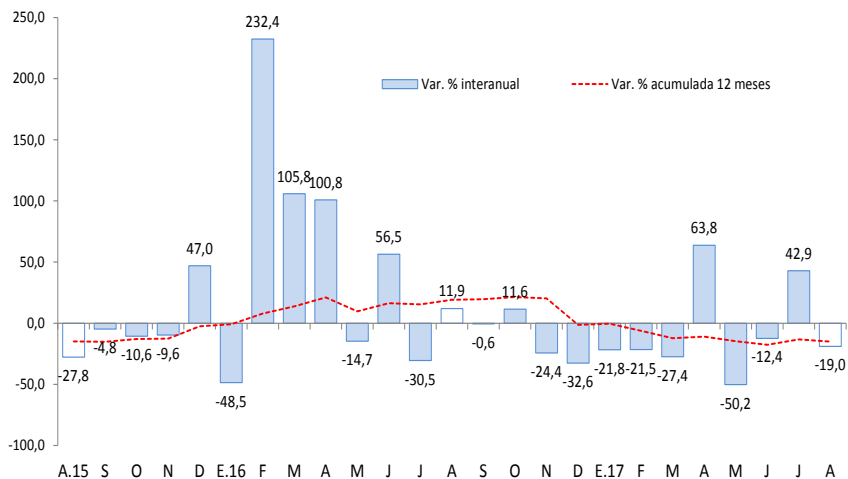

Fuente: Ministerio de Economía y Finanzas.

- La **inversión pública** en Apurímac decreció en el Gobierno Nacional (-78,2 por ciento) y en los Gobiernos Locales (-12,0 por ciento); mientras que, aumentó 13,6 por ciento en el Gobierno Regional.

- Durante el periodo enero - agosto de 2017, el gasto en inversión acumuló un total de S/ 491 millones, disminuyendo 8,8 por ciento, respecto a similar periodo de 2016.

- El **principal proyecto** desarrollado por el **Gobierno Nacional** en el mes de agosto fue:

-Mejoramiento y ampliación de la gestión integral de los residuos sólidos municipales en la zona urbana del distrito de Andahuaylas y disposición final de San Jerónimo y Talavera, Andahuaylas (S/ 1,2 millones).

- En el **Gobierno Regional**, el principal proyecto ejecutado fue:

-Mejoramiento del servicio educativo de 5 instituciones educativas de nivel inicial (IEI), ubicadas en las provincias de Antabamba, Aymaraes y Abancay (S/ 1,1 millones).

- Por último, a nivel de los **Gobiernos Locales** se han invertido mayores montos en:

-Mejoramiento y ampliación de los servicios de agua y desagüe de la localidad de Cotabambas (S/ 2,8 millones).

El Índice de Confianza Empresarial Regional (ICER), en el mes de agosto de 2017, se ubicó en 59 puntos, menor en 2 puntos frente al mes anterior y 5 puntos respecto a igual mes de 2016.

Índice de Confianza Empresarial Regional (ICER) (Índice de Difusión en puntos)

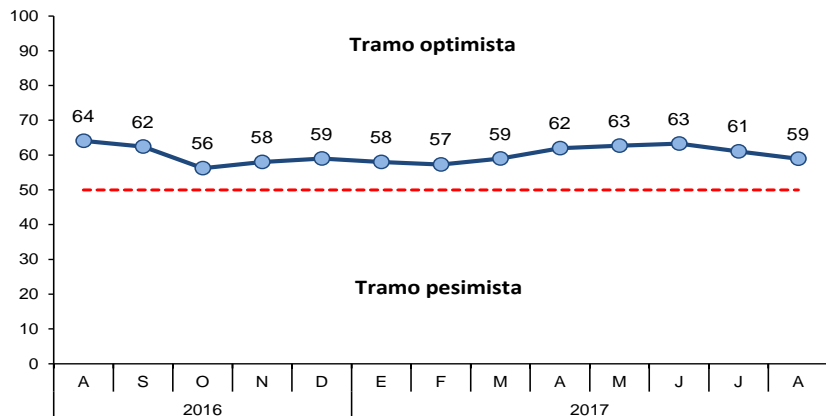

- El Índice de Confianza Empresarial (ICER) en el mes de agosto disminuyó 2 puntos respecto al mes anterior, debido a los constantes conflictos sociales por los que atravesó la región de Apurímac desde el mes de julio.
- Respecto a la situación actual del negocio, ésta disminuyó hasta 50 puntos; mientras que el nivel de ventas llegó a 44 puntos.

Situación Actual del Negocio

¿Cómo considera Ud. la situación actual de su negocio

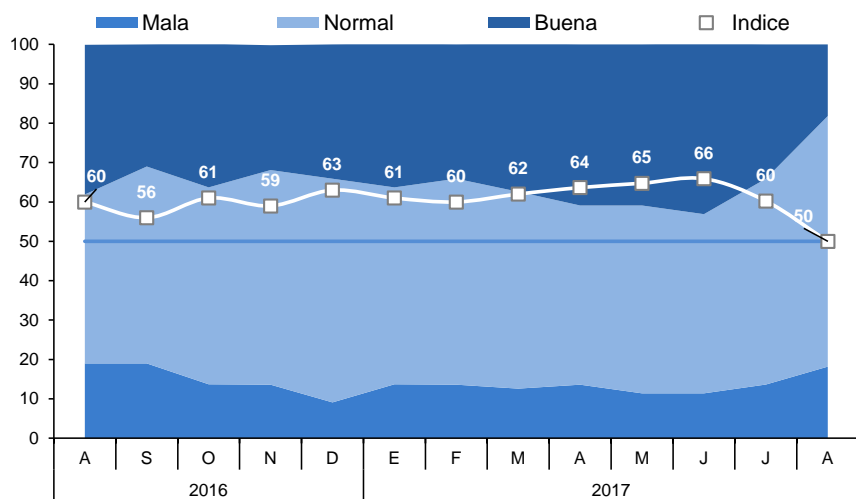

Nivel de Ventas

Respecto al mes anterior, ¿Cómo considera el nivel de ventas?

