



BANCO CENTRAL DE RESERVA DEL PERÚ

Apurímac: Síntesis de Actividad Económica - Junio 2017

**Departamento de Estudios Económicos
Sucursal Cusco**

Lunes, 31 de agosto de 2017

La producción agropecuaria decreció 16,4 por ciento interanual en junio; al igual que la actividad pesquera disminuyó 18,8 por ciento; mientras que, la actividad minera creció 13,0 por ciento.

Actividad Primaria

- El **sector agropecuario** decreció 16,4 por ciento interanual en junio, explicado básicamente por la menor producción de papa y maíz amiláceo.
- El **sector pesca** decreció 18,8 por ciento en junio, debido a la menor extracción de trucha.
- La **actividad minera** se expandió 13,0 por ciento, debido a la mayor extracción de cobre y plata.

Evolución de la producción agropecuaria 1/ (Var.% real respecto a similar mes del año anterior)

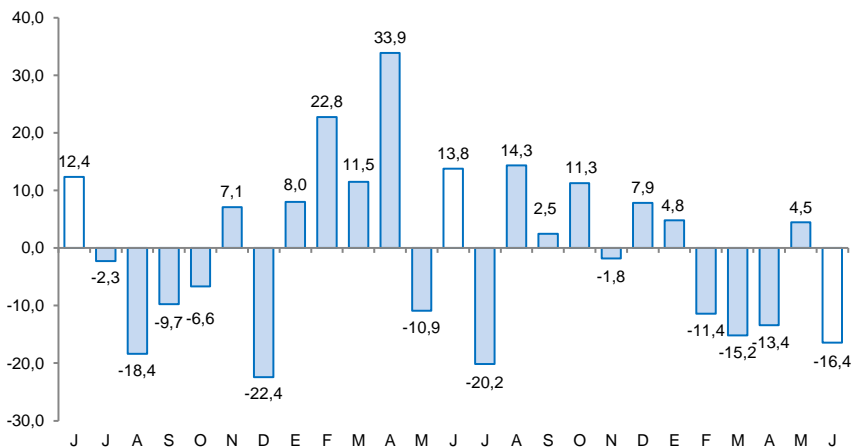

1/ A precios de 2007
Fuente: MINAGRI - Apurímac

Evolución de la producción pesquera 1/ (Var.% real respecto a similar mes del año anterior)

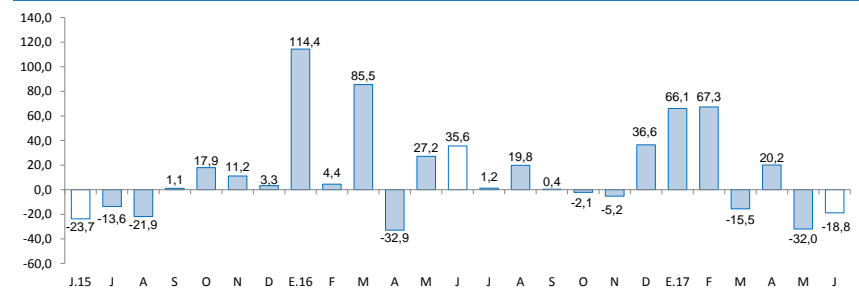

1/ A precios de 2007
Fuente: Ministerio de la Producción

El crédito aumentó 14,7 por ciento; por otro lado, hubo una disminución en la inversión pública (-12,4 por ciento), en los arribos a los establecimientos de hospedaje (-16,5 por ciento) y en el empleo formal urbano (-0,4 por ciento).

- El número de **arribos** a los establecimientos de hospedaje, en junio de 2017, decreció 16,5 por ciento interanual, por el menor arribo de turistas nacionales (-16,7 por ciento).
- El **empleo formal** en empresas de 10 a más trabajadores, en la ciudad de Abancay, disminuyó 0,4 por ciento en junio, principalmente por la menor demanda laboral en el sector comercio y servicios.
- El **crédito** (S/ 866 millones) se expandió 14,7 por ciento respecto a junio de 2016, asociado al crecimiento del crédito a personas (17,8 por ciento), y a empresas (12,8 por ciento).
- La **inversión pública** (S/ 65 millones) disminuyó 12,4 por ciento interanual, en términos reales, debido a los menores gastos en el Gobierno Nacional.

Otros indicadores de actividad económica

(Variación % respecto a similar mes del año anterior)

	Ene. 17	Feb. 17	Mar. 17	Abr. 17	May. 17	Jun. 17
Arribos a los establecimientos de hospedaje	↓ -3,6	↑ 42,6	↓ -2,1	↓ -7,8	↑ 44,5	↓ -16,5
Empleo formal urbano 1/	↓ -3,1	↑ 6,5	↓ -3,3	↓ -3,3	↓ -2,8	↓ -0,4
Crédito total 2/	↑ 13,0	↑ 13,7	↑ 14,3	↑ 14,5	↑ 15,1	↑ 14,7
Crédito de consumo 2/	↑ 14,3	↑ 15,4	↑ 15,2	↑ 16,4	↑ 18,2	↑ 18,3
Crédito hipotecario 2/	↑ 21,7	↑ 20,1	↑ 18,1	↑ 15,3	↑ 17,8	↑ 15,2
Inversión Pública 3/	↓ -21,8	↓ -21,5	↓ -27,4	↑ 63,8	↓ -50,2	↓ -12,4

1/ En empresas de 10 a más trabajadores situadas en la ciudad de Abancay.

2/ En términos nominales.

3/ En términos reales.

Fuente: MINCETUR, MTPE, SBS y MEF.

El sector agropecuario en el mes de junio decreció 16,4 por ciento, debido a la menor producción agrícola y pecuaria.

Producción de principales productos agropecuarios 1/

(Miles de toneladas)

Subsectores	Estructura Porcentual 2015 2/	Junio			Enero - Junio				
		2016	2017	Var. %	Contribución al crecimiento 3/	2016	2017	Var. %	Contribución al crecimiento 3/
AGRÍCOLA	77,4			-17,5	-16,4			-9,5	-8,0
Orientada al mercado externo y agroindustria 2/	6,3			-26,0	-2,3			-24,3	-1,9
Haba grano seco	1,8	3,4	1,9	-43,8	-1,4	5,0	3,5	-29,8	-0,5
Quinua	1,6	3,0	3,0	-1,8	-0,1	6,2	6,4	3,5	0,1
Palta	1,0	0,4	0,3	-28,4	-0,1	3,1	3,5	10,8	0,1
Amaranto - Kiw icha	0,8	0,3	0,6	65,5	0,5	1,1	0,8	-23,2	-0,2
Tara	0,4	0,1	0,0	-96,5	-0,1	2,7	0,0	-99,8	-0,8
Maíz amarillo duro	0,3	2,2	0,6	-73,8	-0,9	3,5	1,6	-52,8	-0,4
Anís	0,3	0,1	0,0	-100,0	-0,3	0,1	0,0	-98,5	-0,2
Caña para alcohol	0,1	1,1	0,5	-52,6	0,0	2,7	2,2	-19,0	0,0
Orientada al mercado interno 2/	71,2			-16,6	-14,1			-8,0	-6,1
Papa	36,4	122,8	110,8	-9,8	-4,4	294,2	289,0	-1,8	-0,7
Maíz amiláceo	11,0	17,9	13,4	-24,9	-4,3	34,6	26,5	-23,3	-2,9
Olluco	3,1	9,1	7,2	-21,3	-0,8	23,8	18,5	-22,5	-0,8
Frijol grano seco	3,0	1,7	1,6	-8,6	-0,2	4,8	4,1	-13,1	-0,4
Cebada grano	1,5	4,7	4,7	-0,2	0,0	6,6	5,3	-20,3	-0,2
Oca	1,0	7,1	4,2	-40,7	-1,1	11,5	11,0	-4,4	-0,1
Arveja grano verde	0,7	0,7	0,3	-62,3	-0,3	3,0	2,4	-20,1	-0,2
Haba grano verde	0,7	1,2	0,5	-56,4	-0,3	4,4	4,3	-1,6	0,0
Zapallo	0,3	0,4	0,3	-21,1	0,0	3,0	1,7	-41,9	-0,2
Cebolla	0,2	0,2	0,2	24,0	0,0	0,7	0,4	-41,5	-0,1
Frijol vainita	0,1	0,0	0,0	-100,0	0,0	0,2	0,1	-37,3	0,0
Avena grano	0,1	0,6	0,3	-45,5	-0,2	1,1	0,4	-61,0	-0,2
PECUARIO	22,6			-0,5	0,0			-1,5	-0,2
Carne de vacuno 4/	7,7	0,4	0,4	0,4	0,0	2,4	2,4	-1,3	-0,1
Leche	6,2	2,8	2,9	1,7	0,0	19,9	20,1	1,0	0,1
Carne de porcino 4/	3,2	0,2	0,2	-3,1	0,0	1,4	1,4	-1,5	0,0
Carne de ovino 4/	1,9	0,1	0,1	2,5	0,0	0,5	0,5	1,1	0,0
SECTOR AGROPECUARIO	100,0			-16,4	-16,4			-8,3	-8,3

1/ Cifras preliminares.

2/ A precios del 2007

3/ En base a la estructura de similar período 2016

4/ Peso neto

Fuente: MINAGRI - Apurímac.

Elaboración: BCRP, Sucursal Cusco. Departamento de Estudios Económicos.

- El comportamiento negativo de la **producción agrícola** en el mes de junio, respondió a la menor producción orientada al mercado interno (-16,6 por ciento) y al mercado externo y agroindustria (-26,0 por ciento). El descenso en el primer grupo se debió a la menor producción de papa y maíz amiláceo; mientras que, en el segundo grupo se debió a la menor producción de haba grano seco, maíz amarillo duro y anís. En el primer semestre de 2017, la producción agrícola se contrajo 9,5 por ciento.
- La **producción pecuaria** decreció 0,5 por ciento en junio, principalmente por la menor producción de carne de porcino (-3,1 por ciento). De igual forma, en el primer semestre de 2017, la producción pecuaria decreció 1,5 por ciento, respecto a igual período de 2016, resultado de la menor producción de carne de vacuno.

El sector pesca decreció 18,8 por ciento interanual en junio, por la menor extracción de trucha.

Producción pesquera 1/

(En TM)

	Junio			Enero - Junio		
	2016	2017	Var.%	2016	2017	Var.%
Consumo Humano Directo						
Fresco	16	13	-18,8	79	81	2,5
SECTOR PESCA 2/			-18,8			4,2

1/ Cifras preliminares

2/ A precios de 2007

Fuente: PRODUCE - Apurímac

Elaboración: BCRP, Sucursal Cusco. Departamento de Estudios Económicos.

- En junio, el **sector pesca** se contrajo 18,8 por ciento con respecto a similar mes del año 2016, debido a la menor extracción de trucha (-19,5 por ciento). En el primer semestre de 2017, la actividad pesquera creció 4,2 por ciento, explicado por la mayor extracción de trucha (13,3 por ciento) y carpa (45,3 por ciento); a diferencia del pejerrey que descendió 38,1 por ciento.

La actividad minera mejoró 13,0 por ciento en junio. La extracción de plata se incrementó en 83,3 por ciento y la de cobre 13,4 por ciento.

Producción Minera 1/

(Variación real respecto al mismo periodo del año anterior)

Mineral	Estructura		Junio				Enero - Junio			
	Porcentual 2015	2/	2016	2017	Var.%	Contribución	2016	2017	Var.%	Contribución
Cobre (TMF)	42,1		32 895	37 309	13,4	13,0	118 583	217 639	83,5	79,8
Oro (Onzas troy)	57,2		8 073	7 839	-2,9	-0,1	44 513	45 078	1,3	0,1
Plata (Onzas troy)	0,7		2 122	3 890	83,3	0,0	9 356	19 741	111,0	0,0
SECTOR MINERÍA 2/	100,0				13,0	13,0			79,9	79,9

1/ Cifras preliminares.

2/ A precios de 2007.

3/ En base a la estructura de similar periodo de 2016.

Fuente: Ministerio de Energía y Minas.

Elaboración: BCRP, Sucursal Cusco. Departamento de Estudios Económicos.

- En junio, la actividad minera se incrementó en 13,0 por ciento, debido a la mayor extracción de cobre (13,4 por ciento); mientras que, la extracción de oro disminuyó 2,9 por ciento.
- En términos acumulados, en el primer semestre de 2017, la actividad minera creció 79,9 por ciento. La extracción de plata creció 111,1 por ciento, la de cobre 83,5 por ciento y la de oro 1,3 por ciento.
- El precio promedio del oro, en junio de 2017, fue US\$/oz.tr. 1 259,42 menor en 1,1 por ciento respecto al mes anterior (US\$/oz.tr. 1 245,93).
- El precio promedio de la plata, en junio de 2017, fue US\$/oz.tr. 16,93 menor en 1,1 por ciento respecto al mes anterior.

Cotización Internacional de oro

(US\$/oz.tr. Datos promedio del periodo – London Metal Exchange)

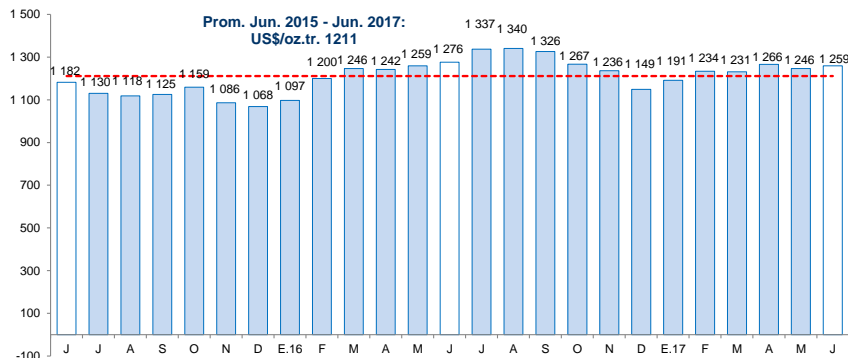

Fuente: Bloomberg y BCRP.

Cotización Internacional de plata

(US\$/oz.tr. Datos promedio del periodo – H. Harman)

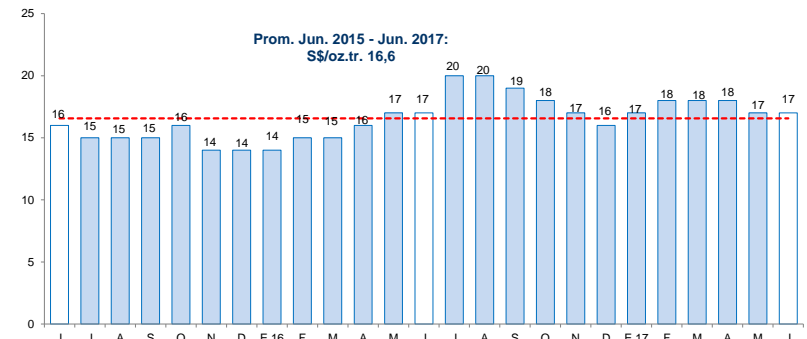

Fuente: Bloomberg y BCRP.

El empleo formal en las empresas de más de 10 trabajadores, en la ciudad de Abancay, disminuyó 0,4 por ciento con respecto a igual mes del año 2016.

Ciudad de Abancay: Índice mensual de empleo en empresas privadas formales de 10 a más trabajadores 1/ (Noviembre 2010 = 100)

	Junio			Enero - Junio		
	2016	2017	Var.%	2016	2017	Var.%
Comercio	87,4	85,9	-1,7	89,3	87,2	-2,4
Transporte, almacenes y comunicaciones	200,0	210,0	5,0	193,3	216,7	12,1
Servicios 2/	135,7	135,0	-0,6	113,6	111,5	-1,9
Total	130,2	129,7	-0,4	111,1	109,5	-1,5

Nota: La información corresponde al primer día de cada mes.

1/ Cifras preliminares.

2/ Conformada por las subramas servicios prestados a empresas, restaurantes y hoteles, establecimientos financieros, enseñanza, servicios sociales y comunales; y electricidad, gas y agua.

Fuente: MTPE - Encuesta Nacional de Variación del Empleo (ENVME)

Elaboración: BCRP, Sucursal Cusco. Departamento de Estudios Económicos.

- El **empleo** en las empresas privadas formales de 10 a más trabajadores, en la ciudad de Abancay, correspondiente al mes de junio, disminuyó 0,4 por ciento; lo que se explicó principalmente por la menor demanda laboral en el sector comercio (-1,7 por ciento), y el sector servicios (-0,6 por ciento).

Ciudad de Abancay: Evolución del empleo formal urbano (Var.% con respecto a similar mes del año anterior)

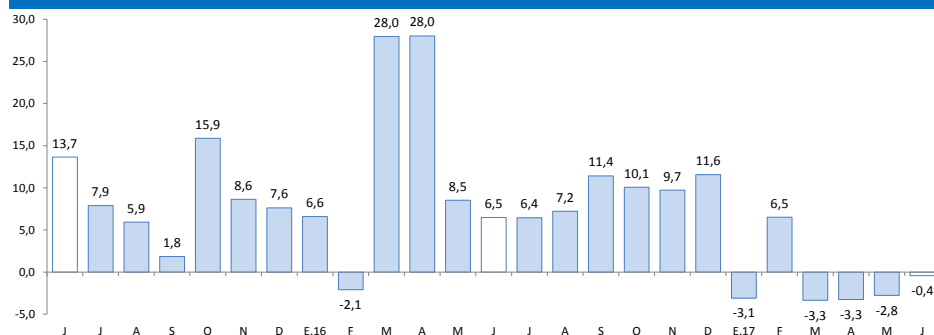

Fuente: Ministerio de Trabajo y Promoción del Empleo.

El saldo de crédito (S/ 866 millones) creció 14,7 por ciento con respecto a junio de 2016, asociado al incremento del crédito de la banca múltiple (19,9 por ciento) e instituciones no bancarias (13,5 por ciento).

Crédito

(Saldos a fin de periodo en millones de Soles)

	A JUNIO		Estruct. % 2017	Var. Nom. 2017/2016
	2016	2017		
Banco de la Nación 1/	59	66	7,6	11,8
Agrobanco 2/	11	11	1,2	0,7
Banca múltiple	177	213	24,6	19,9
Instituciones no bancarias	509	577	66,6	13,5
Cajas Municipales	376	436	50,3	15,8
Cajas Rurales 3/	0	6	0,7	-
Financieras 3/	132	135	15,6	2,3
Edpymes	0	0	0,0	-19,2
TOTAL	755	866	100,0	14,7
A empresas	467	526	60,8	12,8
A personas	289	340	39,2	17,8
Consumo	248	294	33,9	18,3
Hipotecario	40	46	5,4	15,2
En M/N	747	861	99,4	15,2
En M/E	8	5	0,6	-32,5

1/ Considera sólo los créditos de consumo e hipotecario.

2/ No considera los créditos a las demás empresas del sistema financiero.

Fuente: SBS.

Elaboración: BCRP, Sucursal Cusco. Departamento de Estudios Económicos.

- La **tasa de morosidad** en mayo fue de 4,0 por ciento, presentando una variación positiva de 0,3 de punto porcentual respecto al mismo mes de 2016 (3,7 por ciento). En las instituciones no bancarias, la morosidad se situó en 4,4 por ciento y en la banca múltiple en 4,0 por ciento.

Evolución del crédito

(Var.% con respecto a similar mes del año anterior)



Fuente: SBS

Tasa de morosidad 1/

(Porcentaje)

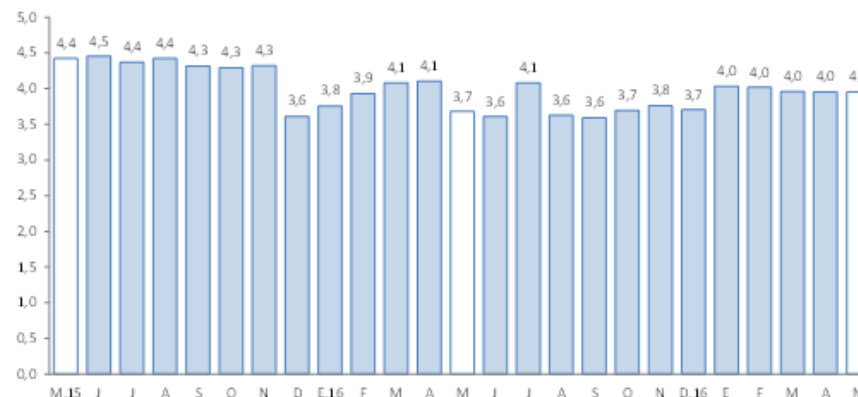

1/ Morosidad = (créditos vencidos + créditos en cobranza judicial) / colocaciones brutas.

Fuente: SBS

El saldo de depósitos (S/ 842 millones) se contrajo 1,4 por ciento, respecto a junio de 2016, debido al descenso de los depósitos a la vista (-26,6 por ciento). Por otro lado, crecieron los depósitos a plazo (12,9 por ciento) y de ahorro (0,2 por ciento).

Depósitos

(Saldos a fin de periodo en millones de Soles)

	A JUNIO		Estruct. % 2017	Var. Nom. 2017/2016
	2016	2017		
Banco de la Nación	243	205	24,3	-15,9
Banca múltiple	441	430	51,1	-2,5
Instituciones no bancarias	170	207	24,6	22,3
Cajas Municipales	134	160	19,0	19,2
Cajas Rurales 1/	0	1	0,1	471,6
Financieras 1/	35	47	5,6	32,2
TOTAL	854	842	100,0	-1,4
Depósitos a la vista	191	140	16,6	-26,6
Depósitos de ahorro	369	369	43,9	0,2
Depósitos a plazo	295	333	39,5	12,9
En M/N	809	794	94,3	-1,8
En M/E	45	48	5,7	6,3

Fuente: SBS y AFP.

Elaboración: BCRP, Sucursal Cusco. Departamento de Estudios Económicos.

Evolución de los depósitos

(Var.% real con respecto a similar mes del año anterior)

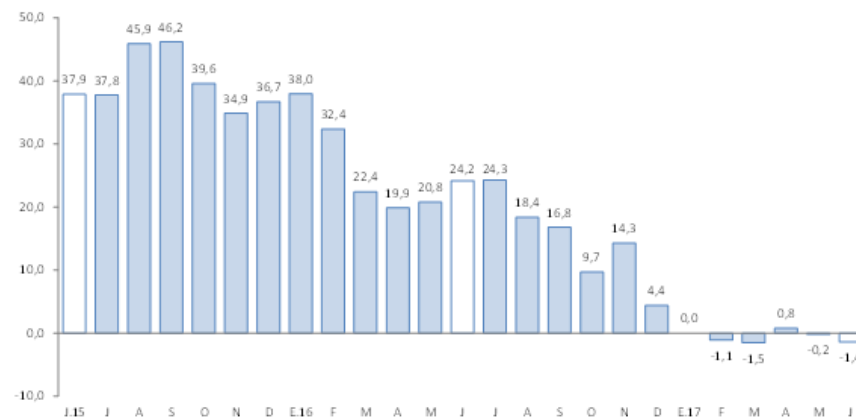

Fuente: SBS

En junio, la inversión pública en la región (S/ 65 millones) decreció 12,4 por ciento, respecto a similar mes de 2016.

Inversión Pública (En millones de Soles)

	Junio			Enero - Junio		
	2016	2017	Var %real	2016	2017	Var %real
Inversión Pública	72	65	-12,4	401	355	-14,5
Gobierno Nacional	13	3	-75,4	81	94	11,8
Gobierno Regional	14	14	1,6	66	55	-19,6
Gobiernos Locales	45	48	2,0	254	205	-21,6

Fuente: BCRP - Departamento de Estadísticas Fiscales.

Elaboración: BCRP, Sucursal Cusco, Departamento de Estudios Económicos.

Evolución de la Inversión Pública

(Var.% real con respecto a similar mes del año anterior)

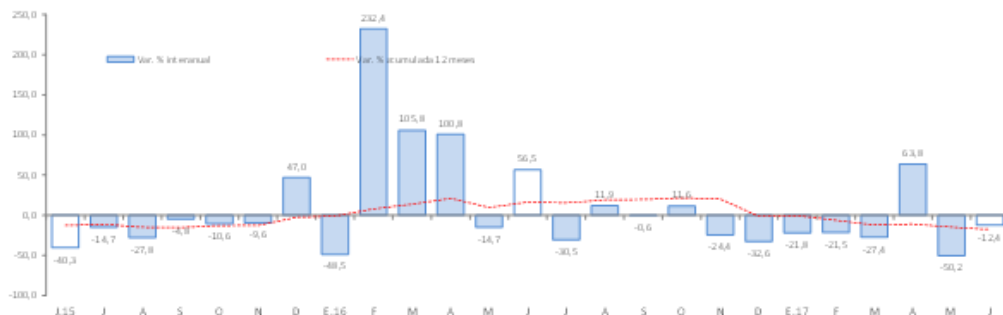

Fuente: Ministerio de Economía y Finanzas.

- La **inversión pública** en Apurímac decreció en el Gobierno Nacional (-75,4 por ciento); mientras que, aumentó en los Gobiernos Locales (2,0 por ciento) y en el Gobierno Regional (1,6 por ciento).

- Durante el primer semestre de 2017, el gasto en inversión acumuló un total de S/ 355 millones, disminuyendo 14,5 por ciento, respecto a similar periodo de 2016.

- El **principal proyecto** desarrollado por el **Gobierno Nacional** en el mes de junio fue:

-Instalación y mejoramiento de los servicios de bienestar universitario de la Universidad Nacional José María Arguedas, distrito de San Jerónimo, provincia de Andahuaylas (S/ 2,0 millones).

- En el **Gobierno Regional**, el principal proyecto ejecutado fue:

-Mejoramiento del servicio educativo de 5 instituciones educativas de nivel inicial (IEI 957, IEI 1065, IEI 1070, IEI 1087, IEI 1100) en las provincias de Antabamba, Aymaraes y Abancay (S/ 2,8 millones).

- Por último, los **Gobiernos Locales** han invertido los mayores montos en:

-Instalación del sistema de agua potable y saneamiento básico integral en la comunidad campesina de Ccochapata (S/ 2,5 millones).

El Índice de Confianza Empresarial Regional (ICER), en el mes de junio de 2017, se mantuvo en 63 puntos, con relación a junio de 2016 se incrementó en 1 punto.

Índice de Confianza Empresarial Regional (ICER) (Índice de Difusión en puntos)

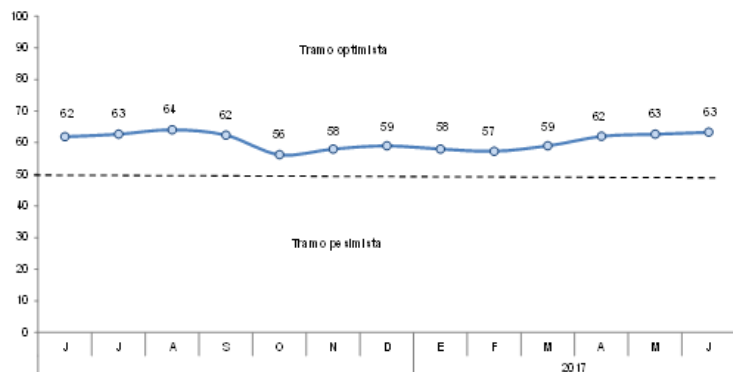

- El índice de las expectativas del nivel de la demanda de los productos de las empresas para los próximos 3 meses ascendió a 70 puntos, mayor en 1 punto con relación al mes de mayo, como consecuencia de una mejora de las expectativas de las empresas del sector comercio. Las empresas del sector comercio pasaron de tener respuestas pesimistas a respuestas neutrales para el mes de junio.
- Con relación a la contratación de personal en los próximos 3 meses se mantuvo en 50 puntos por tercer mes consecutivo, pese al incremento en las expectativas de demanda de sus productos en los próximos meses, los empresarios ya realizaron este proceso meses antes y parte de ellos trabajan con personal provisional.

Expectativa de Demanda de sus Productos a 3 Meses

Indique su previsión para los próximos tres meses respecto a la demanda de los productos de su empresa.

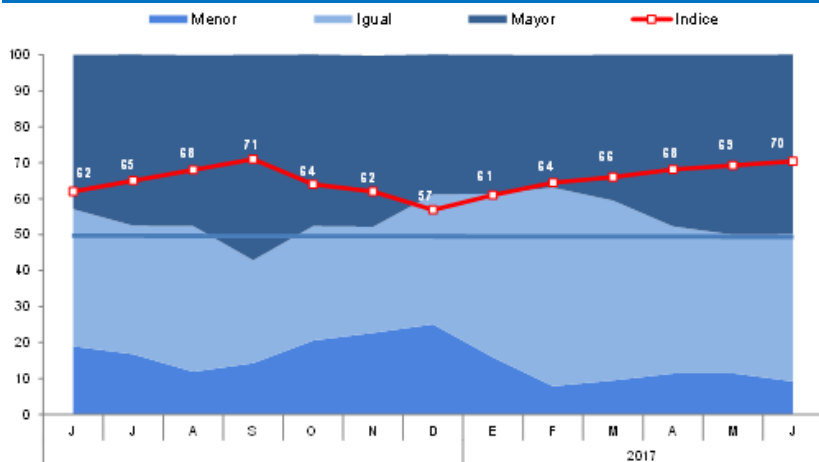

Expectativa de Contratación de Personal a 3 Meses

Indique su previsión para los próximos tres meses respecto al número de personal empleado en su empresa.

