



**BANCO CENTRAL DE RESERVA DEL PERÚ**

# **Apurímac: Síntesis de Actividad Económica Mayo 2017**

**Departamento de Estudios Económicos  
Sucursal Cusco**

Viernes, 08 de septiembre de 2017

La producción agropecuaria creció 4,6 por ciento interanual en mayo; al igual que la producción minera creció 0,1 por ciento; mientras que, la producción pesquera decreció 32,0 por ciento.

## Actividad Primaria

- El **sector agropecuario** creció 4,6 por ciento interanual en mayo, explicado básicamente por la mayor producción de papa.
- El **sector pesca** decreció 32,0 por ciento en mayo, debido a la menor extracción de trucha.
- La **actividad minera** se expandió 0,1 por ciento, debido a la mayor producción de cobre y plata.

## Evolución de la producción agropecuaria 1/

(Var.% real respecto a similar mes del año anterior)

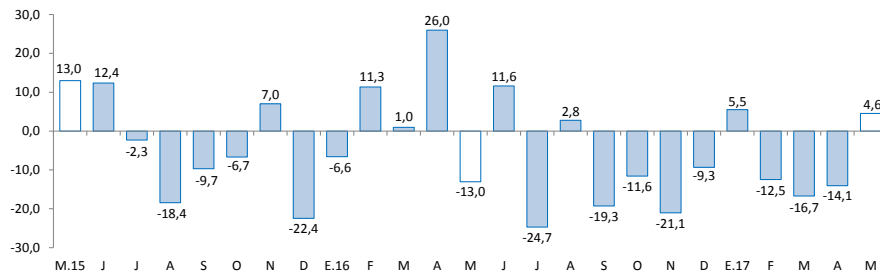

1/ A precios de 2007  
Fuente: MINAGRI - Apurímac

## Evolución de la producción pesquera 1/

(Var.% real respecto a similar mes del año anterior)

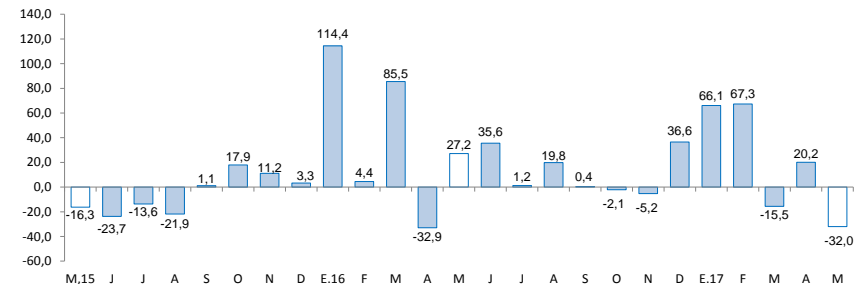

1/ A precios de 2007  
Fuente: Ministerio de la Producción

**El crédito aumentó 15,1 por ciento; asimismo, los arribos a establecimiento de hospedaje crecieron 44,5 por ciento. Por otro lado, hubo un descenso de la inversión pública (-50,2 por ciento) y el empleo formal urbano (-2,8 por ciento).**

- El número de **arribos** a los establecimientos de hospedaje, en mayo de 2017, creció 44,5 por ciento interanual, por el mayor arribo de turistas nacionales (45,4 por ciento) y extranjeros (6,0 por ciento).
- El **empleo formal** en empresas de 10 a más trabajadores, en la ciudad de Abancay, disminuyó 2,8 por ciento en mayo, principalmente por la menor demanda laboral en el sector comercio y servicios.
- El **crédito** (S/ 865 millones) se expandió 15,1 por ciento respecto a mayo de 2016, asociado al crecimiento del crédito a personas (18,2 por ciento), y a empresas (13,3 por ciento).
- La **inversión pública** (S/ 56 millones) disminuyó 50,2 por ciento interanual, en términos reales, debido a los menores gastos en los tres niveles de gobierno.

## Otros indicadores de actividad económica

(Variación % respecto a similar mes del año anterior)

	Dic. 16	Ene. 17	Feb. 17	Mar. 17	Abr. 17	May. 17
Arribos a los establecimientos de hospedaje	↑ 68,9	↓ -3,6	↑ 42,6	↓ -2,1	↓ -7,8	↑ 44,5
Empleo formal urbano 1/	↑ 11,6	↓ -3,1	↑ 6,5	↓ -3,3	↓ -3,3	↓ -2,8
Crédito total 2/	↑ 12,7	↑ 13,0	↑ 13,7	↑ 14,3	↑ 14,5	↑ 15,1
Crédito de consumo 2/	↑ 15,7	↑ 14,3	↑ 15,4	↑ 15,2	↑ 16,4	↑ 18,2
Crédito hipotecario 2/	↑ 23,5	↑ 21,7	↑ 20,1	↑ 18,1	↑ 15,3	↑ 17,8
Inversión Pública 3/	↓ -32,6	↓ -21,8	↓ -21,5	↓ -27,4	↑ 63,8	↓ -50,2

1/ En empresas de 10 a más trabajadores situadas en la ciudad de Abancay.

2/ En términos nominales.

3/ En términos reales.

Fuente: MINCETUR, MTPE, SBS y MEF.

## El sector agropecuario en el mes de mayo creció 4,6 por ciento, debido a la mayor producción agrícola y pecuaria.

### Producción de principales productos agropecuarios 1/

(Miles de toneladas)

Subsectores	Estructura Porcentual		Mayo			Enero - Mayo			
	2015 2/	2016	2017	Var.%	Contribución al crecimiento 3/	2016	2017	Var.%	Contribución al crecimiento 3/
<b>AGRÍCOLA</b>	<b>77,4</b>			<b>4,8</b>	<b>4,5</b>			<b>-3,9</b>	<b>-3,2</b>
<b>Orientada al mercado externo y agroindustria 2/</b>	<b>6,3</b>			<b>-30,0</b>	<b>-3,1</b>			<b>-23,0</b>	<b>-1,7</b>
Quinoa	1,6	2,5	3,0	21,8	0,7	3,2	3,4	8,5	0,2
Haba grano seco	1,8	1,4	1,5	3,1	0,1	1,5	1,6	1,8	0,0
Caña para alcohol	0,1	0,9	0,1	-83,9	0,0	1,7	1,7	2,4	0,0
Maíz amarillo duro	0,3	0,9	0,7	-20,7	-0,1	1,3	1,1	-15,9	-0,1
Palta	1,0	0,6	0,5	-18,6	-0,1	2,7	3,2	17,0	0,3
Anís	0,3	0,1	0,0	-96,7	-0,3	0,1	0,0	-96,7	-0,1
Amaranto - Kiwicha	0,8	0,4	0,2	-50,8	-0,7	0,8	0,3	-62,4	-0,7
Tara	0,4	2,6	0,0	-100,0	-2,6	2,6	0,0	-99,9	-1,3
<b>Orientada al mercado interno 2/</b>	<b>71,2</b>			<b>9,1</b>	<b>7,7</b>			<b>-2,0</b>	<b>-1,5</b>
Papa	36,4	93,5	117,0	25,2	11,0	171,4	178,1	4,0	1,6
Oca	1,0	3,3	5,7	72,6	1,2	4,4	6,8	54,5	0,6
Haba grano verde	0,7	1,1	1,8	61,1	0,3	3,2	3,8	19,4	0,2
Arveja grano verde	0,7	0,6	0,7	20,6	0,1	2,3	2,2	-7,3	-0,1
Frijol vainita	0,1	0,0	0,0	-6,3	0,0	0,1	0,1	-12,4	0,0
Cebolla	0,2	0,1	0,1	-55,1	-0,1	0,5	0,2	-64,0	-0,1
Zapallo	0,3	0,5	0,4	-28,7	-0,1	2,6	1,4	-45,3	-0,3
Avena grano	0,1	0,5	0,1	-79,0	-0,3	0,5	0,1	-80,4	-0,1
Cebada grano	1,5	1,9	0,6	-70,2	-0,8	1,9	0,6	-68,8	-0,4
Frijol grano seco	3,0	2,2	1,6	-27,5	-1,3	3,1	2,6	-15,6	-0,5
Maíz amiláceo	11,0	13,3	11,9	-10,9	-1,8	16,7	13,1	-21,6	-2,2
Olluco	3,1	9,0	5,4	-40,5	-1,8	14,7	11,3	-23,2	-0,8
<b>PECUARIO</b>	<b>22,6</b>			<b>0,9</b>	<b>0,0</b>			<b>-2,2</b>	<b>-0,4</b>
Carne de vacuno 4/	7,7	0,2	0,2	-0,8	0,0	1,0	1,0	-1,7	-0,1
Carne de porcino 4/	3,2	0,2	0,2	-3,6	0,0	0,9	0,9	-1,4	0,0
Carne de ovino 4/	1,9	0,0	0,0	4,9	0,0	0,2	0,2	0,7	0,0
Leche	6,2	2,9	3,0	3,2	0,1	17,1	17,3	0,9	0,1
<b>SECTOR AGROPECUARIO</b>	<b>100,0</b>			<b>4,6</b>	<b>4,6</b>			<b>-3,6</b>	<b>-3,6</b>

1/ Cifras preliminares.

2/ A precios del 2007

3/ En base a la estructural de similar periodo 2016

4/ Peso neto

Fuente: MINAGRI- Apurímac.

Elaboración: BCRP, Sucursal Cusco. Departamento de Estudios Económicos.

- El comportamiento positivo de la **producción agrícola** en el mes de mayo, respondió a la mayor producción orientada al mercado interno (9,1 por ciento); mientras que, la producción orientada al mercado externo y agroindustria descendió (-30,0 por ciento). El ascenso en el primer grupo se debió a la mayor producción de papa; no obstante, el descenso en el segundo grupo se debió a la menor producción de tara, anís y kiwicha. En el periodo enero – mayo de 2017, la producción agrícola se contrajo 3,9 por ciento.
- La **producción pecuaria** creció 0,9 por ciento en mayo, principalmente por la mayor producción de leche. Por otro lado, en el periodo enero – mayo de 2017, la producción pecuaria decreció 2,2 por ciento, respecto a igual periodo de 2016, resultado de la menor producción de carne de vacuno.

El sector pesca decreció 32,0 por ciento interanual en mayo, por la menor extracción de trucha.

**Producción pesquera 1/**  
(En TM)

	Mayo			Enero - Mayo		
	2016	2017	Var.%	2016	2017	Var.%
<b>Consumo Humano Directo</b>						
Fresco	16	11	-31,3	63	68	7,9
<b>SECTOR PESCA 2/</b>			<b>-32,0</b>			<b>10,3</b>

1/ Cifras preliminares

2/ A precios de 2007

Fuente: PRODUCE - Apurímac

Elaboración: BCRP, Sucursal Cusco. Departamento de Estudios Económicos.

- La **actividad en el sector pesca** disminuyó 32,0 por ciento con respecto a similar mes del año 2016, debido a la menor extracción trucha (-30,9 por ciento). En el periodo enero - mayo de 2017, la actividad pesquera creció 10,3 por ciento, explicado por la mayor extracción de trucha (22,5 por ciento) y carpa (37,8 por ciento); a diferencia del pejerrey que descendió 41,8 por ciento.

La actividad minera mejoró en 0,1 por ciento en mayo. La extracción de plata se incrementó en 115,1 por ciento y la de cobre en 0,1 por ciento.

## Producción Minera 1/

(Variación real respecto al mismo periodo del año anterior)

Mineral	Estructura		Mayo			Enero - Mayo			
	Porcentual 2015 2/	2016	2017	Var.%	Contribución 3/	2016	2017	Var.%	Contribución 3/
Cobre (TMF)	42,1	32 260	32 293	0,1	0,1	85 688	180 330	110,4	105,0
Oro (Onzas troy)	57,2	7 797	7 758	-0,5	0,0	36 440	37 239	2,2	0,1
Plata (Onzas troy)	0,7	1 704	3 665	115,1	0,0	7 234	15 850	119,1	0,0
<b>SECTOR MINERÍA 2/</b>	<b>100,0</b>			<b>0,1</b>	<b>0,1</b>			<b>105,1</b>	<b>105,1</b>

1/ Cifras preliminares.

2/ A precios de 2007.

3/ En base a la estructura de similar periodo de 2016.

Fuente: Ministerio de Energía y Minas.

Baboración: BCRP, Sucursal Cusco. Departamento de Estudios Económicos.

- En mayo, la actividad minera se incrementó en 0,1 por ciento, debido a la mayor extracción de plata (115,1 por ciento) y cobre (0,1 por ciento); mientras que, la extracción de oro disminuyó 0,5 por ciento.
- En términos acumulados, en el periodo enero - mayo de 2017, la actividad minera creció 105,1 por ciento. La extracción de plata creció 119,1 por ciento, la de cobre 110,4 por ciento y la de oro 2,2 por ciento.
- El precio promedio del oro, en mayo de 2017, fue US\$/oz.tr. 1 246, menor en 1,6 por ciento respecto al mes anterior (US\$/oz.tr. 1 266).
- El precio promedio de la plata, en mayo de 2017, fue US\$/oz.tr. 17, menor en 7,2 por ciento respecto al mes anterior.

## Cotización Internacional de oro

(US\$/oz.tr. Datos promedio del periodo – London Metal Exchange)

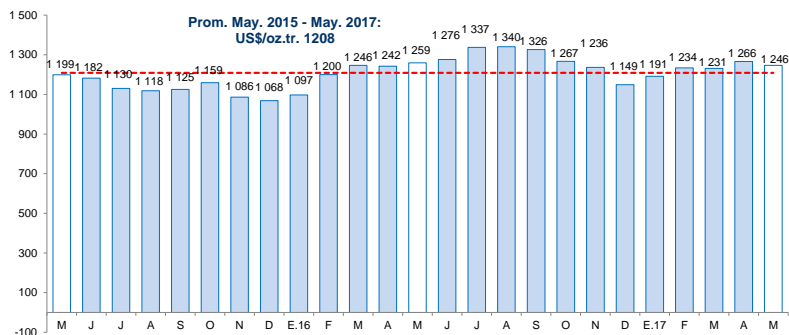

Fuente: Bloomberg y BCRP.

## Cotización Internacional de plata

(US\$/oz.tr. Datos promedio del periodo – H. Harman)

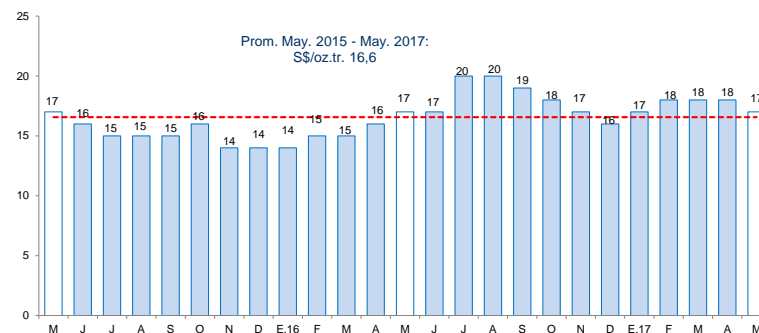

Fuente: Bloomberg y BCRP.

**El empleo formal en las empresas de más de 10 trabajadores, en la ciudad de Abancay, disminuyó 2,8 por ciento con respecto a igual mes del año 2016.**

## Ciudad de Abancay: Índice mensual de empleo en empresas privadas formales de 10 a más trabajadores 1/ (Noviembre 2010 = 100)

	Mayo			Enero - Mayo		
	2016	2017	Var.%	2016	2017	Var.%
Comercio	89,7	85,9	-4,3	89,7	87,4	-2,6
Transporte, almacenes y comunicaciones	200,0	210,0	5,0	192,0	218,0	13,5
Servicios 2/	131,1	127,2	-2,9	109,2	106,8	-2,2
<b>Total</b>	<b>126,5</b>	<b>123,0</b>	<b>-2,8</b>	<b>107,3</b>	<b>105,4</b>	<b>-1,7</b>

Nota: La información corresponde al primer día de cada mes.

1/ Cifras preliminares.

2/ Confirmada por las subramas servicios prestados a empresas, restaurantes y hoteles, establecimientos financieros, enseñanza, servicios sociales y comunales; y electricidad, gas y agua.

Fuente: MTPE - Encuesta Nacional de Variación del Empleo (ENVME)

Elaboración: BCRP, Sucursal Cusco. Departamento de Estudios Económicos.

- El **empleo** en las empresas privadas formales de 10 a más trabajadores, en la ciudad de Abancay, correspondiente al mes de mayo, disminuyó 2,8 por ciento; lo que se explicó principalmente por la menor demanda laboral en el sector comercio (-4,3 por ciento), y el sector servicios (-2,9 por ciento).

## Ciudad de Abancay: Evolución del empleo formal urbano (Var.% con respecto a similar mes del año anterior)

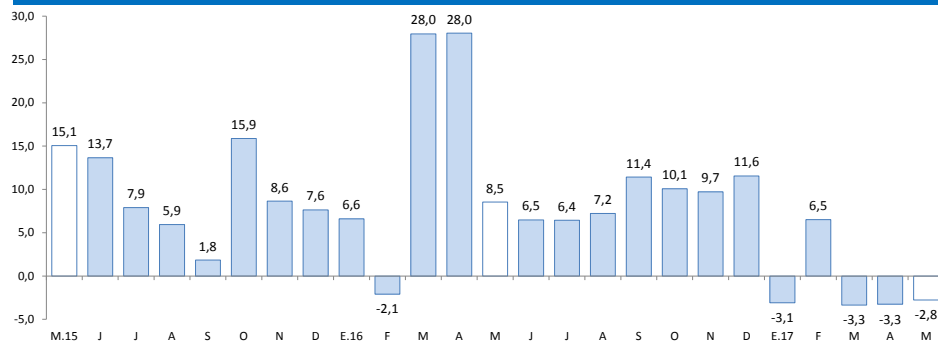

Fuente: Ministerio de Trabajo y Promoción del Empleo.

Al cierre de mayo, el saldo de crédito (S/ 865 millones) creció 15,1 por ciento con respecto al mismo mes de 2016, asociado al incremento del crédito de la banca múltiple (19,7 por ciento) e instituciones no bancarias (14,0 por ciento).

## Crédito

(Saldos a fin de periodo en millones de Soles)

	A MAYO		Estruct. % 2017	Var. Nom. 2017/2016
	2016	2017		
<b>Banco de la Nación 1/</b>	<b>58</b>	<b>65</b>	<b>7,5</b>	<b>11,9</b>
<b>Agrobanco 2/</b>	<b>10</b>	<b>11</b>	<b>1,3</b>	<b>12,5</b>
<b>Banca múltiple</b>	<b>176</b>	<b>211</b>	<b>24,4</b>	<b>19,7</b>
<b>Instituciones no bancarias</b>	<b>507</b>	<b>578</b>	<b>66,8</b>	<b>14,0</b>
Cajas Municipales	373	435	50,3	16,5
Cajas Rurales 3/	0	6	0,7	-
Financieras 3/	133	136	15,8	2,3
Edpymes	0	0	0,0	-6,2
<b>TOTAL</b>	<b>751</b>	<b>865</b>	<b>100,0</b>	<b>15,1</b>
<b>A empresas</b>	<b>464</b>	<b>526</b>	<b>60,8</b>	<b>13,3</b>
<b>A personas</b>	<b>287</b>	<b>339</b>	<b>39,2</b>	<b>18,2</b>
Consumo	247	292	33,8	18,2
Hipotecario	40	47	5,4	17,8
En M/N	743	859	99,4	15,7
En M/E	8	6	0,6	-34,5

1/ Considera sólo los créditos de consumo e hipotecario.

2/ No considera los créditos a las demás empresas del sistema financiero.

Fuente: SBS.

Elaboración: BCRP, Sucursal Cusco. Departamento de Estudios Económicos.

## Evolución del crédito

(Var.% con respecto a similar mes del año anterior)

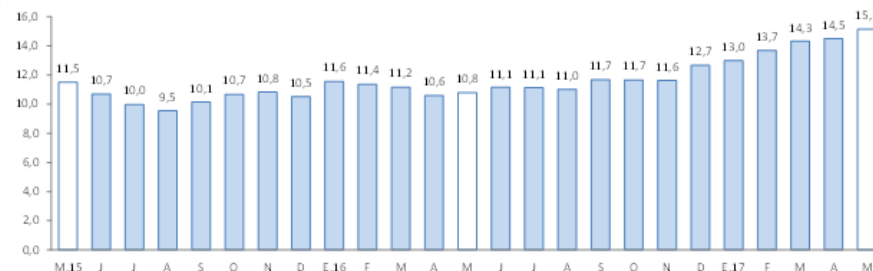

Fuente: SBS.

## Tasa de morosidad 1/

(Porcentaje)

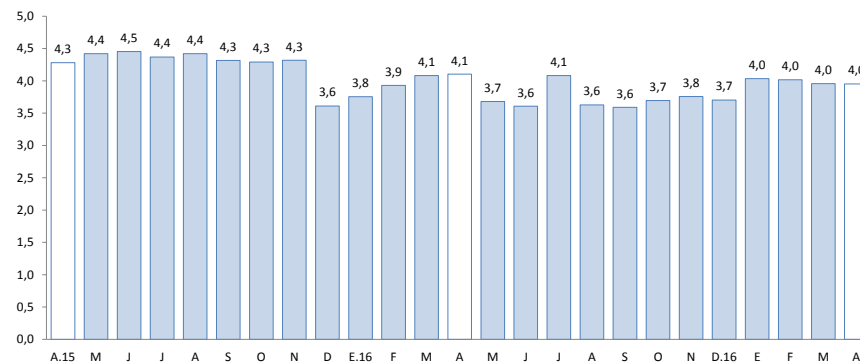

1/ Morosidad = (créditos vencidos + créditos en cobranza judicial) / colocaciones brutas.

Fuente: SBS.



El saldo de depósitos (S/ 820 millones) se contrajo 0,2 por ciento, respecto a mayo de 2016, debido al descenso de los depósitos a la vista (-26,4 por ciento), y de ahorro (-2,6 por ciento). Por otro lado, los depósitos a plazo crecieron (21,3 por ciento).

## Depósitos

(Saldos a fin de periodo en millones de Soles)

	A MAYO			
	2016	2017	Estruct. % 2017	Var. Nom. 2017/2016
<b>Banco de la Nación</b>	<b>240</b>	<b>191</b>	<b>23,3</b>	<b>-20,2</b>
<b>Banca múltiple</b>	<b>414</b>	<b>423</b>	<b>51,6</b>	<b>2,0</b>
<b>Instituciones no bancarias</b>	<b>167</b>	<b>206</b>	<b>25,1</b>	<b>23,1</b>
Cajas Municipales	132	159	19,4	20,6
Cajas Rurales 1/	0	1	0,1	3 912,0
Financieras 1/	36	47	5,7	30,5
<b>TOTAL</b>	<b>821</b>	<b>820</b>	<b>100,0</b>	<b>-0,2</b>
Depósitos a la vista	192	141	17,3	-26,4
Depósitos de ahorro	354	345	42,1	-2,6
Depósitos a plazo	275	333	40,7	21,3
En MN	777	771	94,0	-0,8
En ME	45	49	6,0	10,5

Fuente: SBS.

Elaboración: BCRP, Sucursal Cusco. Departamento de Estudios Económicos.

## Evolución de los depósitos

(Var.% real con respecto a similar mes del año anterior)

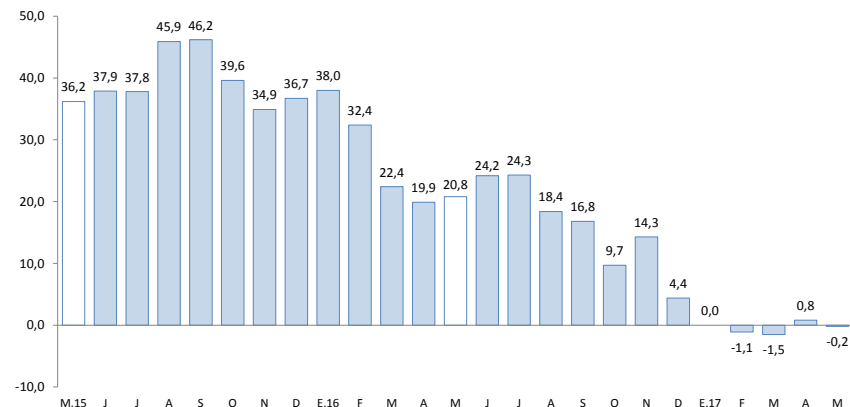

Fuente: SBS.

En mayo, la inversión pública en la región (S/ 56 millones) decreció 50,2 por ciento, respecto a similar mes de 2016.

## Inversión Pública (En millones de Soles)

	Mayo			Enero - Mayo		
	2016	2017	Var %real	2016	2017	Var %real
<b>Inversión Pública</b>	<b>108</b>	<b>56</b>	<b>-50,2</b>	<b>329</b>	<b>289</b>	<b>-15,0</b>
Gobierno Nacional	12	2	-83,8	68	91	28,9
Gobierno Regional	15	13	-14,0	53	41	-25,0
Gobiernos Locales	81	40	-51,9	208	158	-26,7

Fuente: BCRP-Departamento de Estadísticas Fiscales.  
Elaboración: BCRP, Sucursal Cusco, Departamento de Estudios Económicos.

## Evolución de la Inversión Pública

(Var.% real con respecto a similar mes del año anterior)

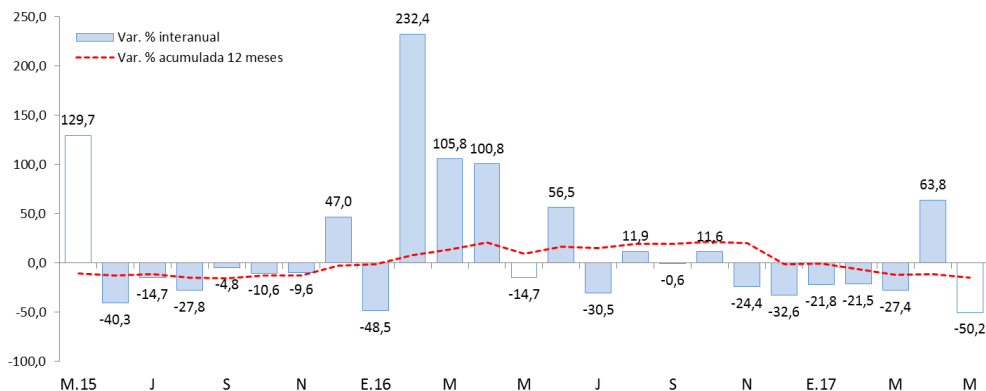

Fuente: Ministerio de Economía y Finanzas.  
Elaboración: BCRP Sucursal Cusco

- La **inversión pública** en Apurímac decreció en el Gobierno Nacional (-83,8 por ciento), en los Gobiernos Locales (-51,9 por ciento) y en el Gobierno Regional (-14,0 por ciento).
- Durante el periodo enero – mayo de 2017, el gasto en inversión acumuló un total de S/ 289 millones, disminuyendo 15,0 por ciento, respecto a similar periodo de 2016.
- El **principal proyecto** desarrollado por el **Gobierno Nacional** en el mes de mayo fue:

-Instalación y equipamiento de los laboratorios de ciencias básicas en la Universidad Nacional José María Arguedas, distrito de San Jerónimo, provincia de Andahuaylas (S/ 0,5 de millón).

- En el **Gobierno Regional**, el principal proyecto ejecutado fue:

-Mejoramiento y ampliación de los sistemas de agua potable y alcantarillado de la ciudad de Abancay (S/ 1,5 millones).

- Por último, los **Gobiernos Locales** han invertido los mayores montos en:

-Mejoramiento y ampliación de los servicios de agua potable y saneamiento básico en los centros poblados rurales del distrito de Lambrama, provincia de Abancay (S/ 1,9 millones).

El Índice de Confianza Empresarial Regional (ICER), en el mes de mayo de 2017, se ubicó en 63 puntos, ascendiendo 1 punto con respecto al mes anterior, mientras que, se mantuvo en el mismo nivel respecto a similar mes del 2016.

## Índice de Confianza Empresarial Regional (ICER) (Índice de Difusión en puntos)

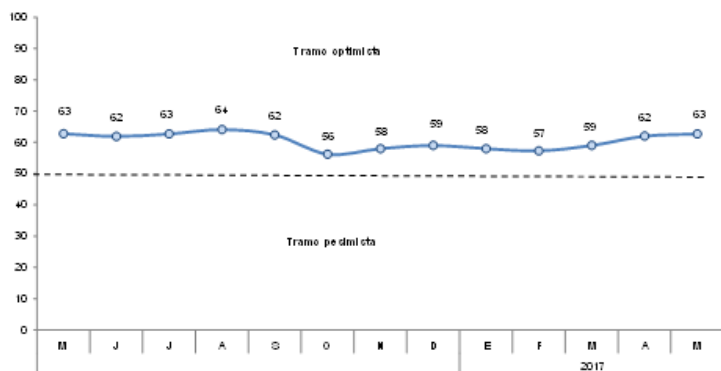

- El índice de las expectativas del nivel de la demanda de los productos de las empresas para los próximos 3 meses ascendió a 69 puntos, mayor en 1 punto con relación al mes de abril, como consecuencia de una mejora de las expectativas de las empresas del sector servicios. Las empresas del sector comercio indicaron además, como consecuencia de la campaña por fiestas patrias, esperan que la demanda se incremente en los próximos meses.
- Con relación a la contratación de personal en los próximos 3 meses, el índice se situó en 50 puntos por segundo mes, ya que los empresarios realizaron este proceso meses antes y parte de ellos trabajan con personal provisional.

## Expectativa de Demanda de sus Productos a 3 Meses

Indique su previsión para los próximos tres meses respecto a la demanda de los productos de su empresa.

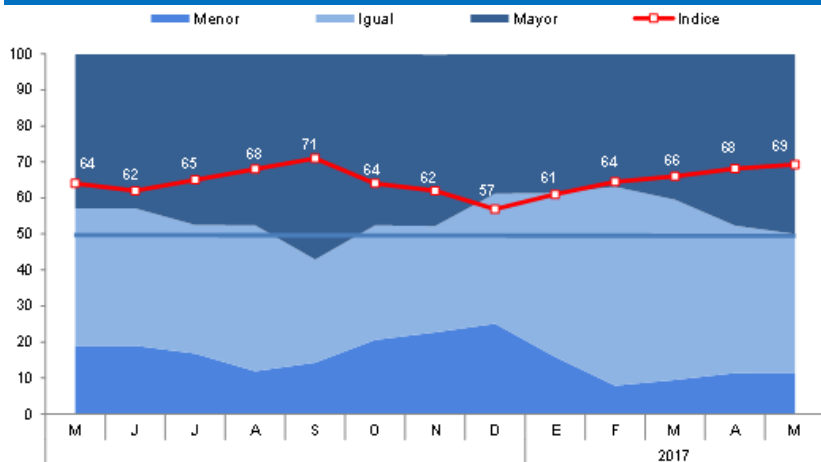

## Expectativa de Contratación de Personal a 3 Meses

Indique su previsión para los próximos tres meses respecto al número de personal empleado en su empresa.

