



BANCO CENTRAL DE RESERVA DEL PERÚ

Apurímac: Síntesis de Actividad Económica - Abril 2017

**Departamento de Estudios Económicos
Sucursal Cusco**

Viernes, 08 de septiembre de 2017

La producción agropecuaria se contrajo 22,5 por ciento interanual en abril; mientras que, la actividad pesquera creció 20,2 por ciento; al igual que, la actividad minera se expandió 67,8 por ciento.

Actividad Primaria

- El **sector agropecuario** se redujo 22,5 por ciento interanual en abril, explicado básicamente por la menor producción de papa.
- El **sector pesca** creció 20,2 por ciento en abril, debido a la mayor extracción de trucha.
- La **actividad minera** se expandió 67,8 por ciento, debido a la mayor producción de cobre.

Evolución de la producción agropecuaria 1/ (Var.% real respecto a similar mes del año anterior)

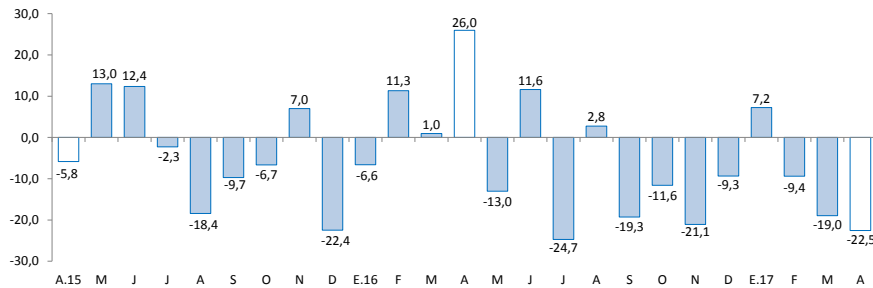

1/ A precios de 2007
Fuente: MINAGRI - Apurímac

Evolución de la producción pesquera 1/ (Var.% real respecto a similar mes del año anterior)

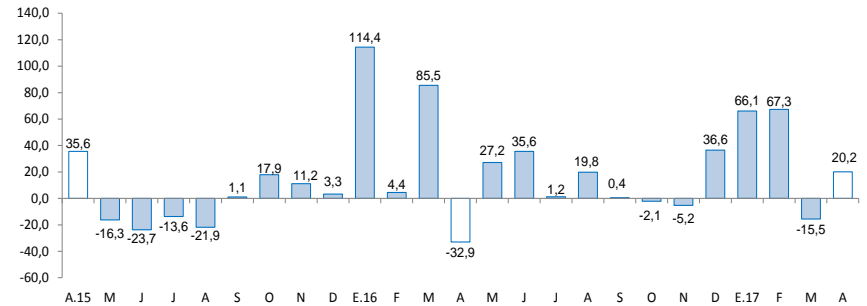

1/ A precios de 2007
Fuente: Ministerio de la Producción

El crédito aumentó 14,5 por ciento; al igual que, la inversión pública (63,8 por ciento); por otro lado, los arribos a los establecimientos de hospedaje disminuyeron 7,8 por ciento y el empleo formal urbano descendió 3,3 por ciento.

- El **número de arribos** a los establecimientos de hospedaje decreció 7,8 por ciento interanual en abril, por el menor arribo de turistas nacionales (-8,5 por ciento).
- El **empleo formal** en empresas de 10 a más trabajadores, en la ciudad de Abancay, disminuyó 3,3 por ciento en abril, por la menor demanda laboral del sector servicios.
- El **crédito** (S/ 848 millones) se expandió 14,5 por ciento respecto a abril de 2016, asociado al crecimiento del crédito a personas (16,2 por ciento), y a empresas (13,4 por ciento).
- La **inversión pública** (S/ 114 millones) se incrementó en 63,8 por ciento interanual, en términos reales, debido al mayor inversión de parte del Gobierno Nacional.

Otros indicadores de actividad económica

(Variación % respecto a similar mes del año anterior)

	Nov.16	Dic. 16	Ene. 17	Feb. 17	Mar. 17	Abr. 17
Arribos a los establecimientos de hospedaje	↑ 26,4	↑ 68,9	↓ -3,6	↑ 42,6	↓ -2,1	↓ -7,8
Empleo formal urbano 1/	↑ 9,7	↑ 11,6	↓ -3,1	↑ 6,5	↓ -3,3	↓ -3,3
Crédito total 2/	↑ 11,6	↑ 12,7	↑ 13,0	↑ 13,7	↑ 14,3	↑ 14,5
Crédito de consumo 2/	↑ 16,4	↑ 15,7	↑ 14,3	↑ 15,4	↑ 15,2	↑ 16,4
Crédito hipotecario 2/	↑ 21,5	↑ 23,5	↑ 21,7	↑ 20,1	↑ 18,1	↑ 15,3
Inversión Pública 3/	↓ -24,4	↓ -32,6	↓ -21,8	↓ -21,5	↓ -27,4	↑ 63,8

1/ En empresas de 10 a más trabajadores situadas en la ciudad de Abancay.

2/ En términos nominales.

3/ En términos reales.

Fuente: MINCETUR, MTPE, SBS y MEF.

El sector agropecuario en el mes de abril descendió 22,5 por ciento, debido a la menor producción agrícola y pecuaria.

Producción de principales productos agropecuarios 1/

(Miles de toneladas)

Subsectores	Estructura		Abril			Enero-Abril			
	Porcentual 2014 2/	2 016	2 017	Var. %	Contribución al crecimiento 3/	2 016	2 017	Var. %	Contribución al crecimiento 3/
AGRÍCOLA	76,6			-26,5	-22,0			-18,5	-13,5
Orientada al mercado externo y agroindustria 2/	4,9			-48,3	-3,5			-14,3	-0,6
Amaranto - Kiwicha	0,3	0,3	0,1	-78,8	-1,8	0,3	0,1	-78,8	-0,7
Quinua	0,9	0,7	0,3	-52,6	-1,1	0,7	0,3	-52,6	-0,4
Palta	0,9	0,6	0,5	-14,5	-0,3	2,1	2,5	19,6	0,5
Haba grano seco	1,7	0,1	0,0	-86,0	-0,2	0,1	0,1	-21,1	0,0
Maíz amarillo duro	0,4	0,4	0,3	-24,0	-0,1	0,4	0,3	-18,9	0,0
Anís	0,3	0,0	0,0	--	--	0,0	0,0	--	--
Tara	0,4	0,0	0,0	--	--	0,0	0,0	--	--
Caña para alcohol	0,1	0,5	0,7	48,2	0,0	0,8	1,7	100,2	0,0
Orientada al mercado interno 2/	71,7			-24,4	-18,6			-18,7	-12,9
Papa	38,4	35,2	26,0	-26,1	-10,6	77,9	60,6	-22,2	-7,7
Maíz amiláceo	11,3	3,3	0,6	-82,2	-8,3	3,4	0,6	-82,5	-3,3
Haba grano verde	0,5	1,0	0,4	-60,4	-0,8	2,1	1,6	-24,1	-0,2
Zapallo	0,3	0,9	0,4	-54,1	-0,5	2,0	0,9	-55,6	-0,5
Oca	0,9	1,0	0,7	-34,9	-0,4	1,1	1,0	-3,1	0,0
Arveja grano verde	0,6	0,6	0,4	-24,5	-0,3	1,7	1,2	-29,4	-0,4
Cebolla	0,1	0,2	0,1	-60,2	-0,2	0,4	0,1	-67,4	-0,2
Cebada grano	1,1	0,1	0,0	-100,0	-0,1	0,1	0,4	552,3	0,2
Avena grano	0,1	0,0	0,0	-100,0	-0,1	0,0	0,0	-100,0	0,0
Frijol vainita	0,0	0,0	0,0	-100,0	0,0	0,1	0,0	-55,6	0,0
Frijol grano seco	3,1	0,7	0,9	23,7	0,9	0,8	1,0	16,7	0,3
Olluco	2,7	1,5	6,0	302,8	5,6	5,7	8,6	50,7	1,4
PECUARIO	23,4			-2,9	-0,5			-2,7	-0,7
Carne de Alpaca 4/	0,7	0,0	0,0	2,4	0,0	0,2	0,2	2,6	0,0
Carne de Vacuno 4/	8,0	0,4	0,4	-5,4	-0,2	1,6	1,6	-1,9	-0,1
Carne de Ovino 4/	2,0	0,1	0,1	-1,5	0,0	0,3	0,3	-0,2	0,0
Leche fresca	6,4	3,6	3,6	0,7	0,1	14,2	14,3	0,4	0,0
SECTOR AGROPECUARIO	100,0			-22,5	-22,5			-14,2	-14,2

1/ Cifras preliminares.

2/ A precios del 2007

3/ En base a la estructural de similar periodo 2016

4/ Peso neto

Fuente: MINAGRI - Apurímac.

Elaboración: BCRP, Sucursal Cusco. Departamento de Estudios Económicos.

- La resultado negativo de la **producción agrícola** en el mes de abril, respondió a la menor producción orientada al mercado interno (-24,4 por ciento) y la producción orientada al mercado externo y agroindustria (-48,3 por ciento). El descenso en el primer grupo se debió a la menor producción de papa, mientras que en el segundo grupo se debió a la menor producción de kiwicha, quinua y palta. En el primer cuatrimestre de 2017, la producción agrícola se contrajo 18,5 por ciento, reflejo de la menor producción de papa.
- La **producción pecuaria** disminuyó 2,9 por ciento en abril, principalmente por la menor producción de carne de vacuno. De igual modo, en el primer cuatrimestre de 2017, la producción pecuaria decreció 2,7 por ciento, respecto a igual periodo de 2016, también por la menor producción de carne de vacuno.

El sector pesca creció 20,2 por ciento interanual en abril, por la mayor extracción de trucha.

Producción pesquera 1/ (En TM)

	Abril			Enero - Abril		
	2016	2017	Var.%	2016	2017	Var.%
Consumo Humano Directo						
Fresco	12	14	16,7	47	57	21,3
SECTOR PESCA 2/			20,2			24,9

1/ Cifras preliminares

2/ A precios de 2007

Fuente: PRODUCE - Apurímac

Elaboración: BCRP, Sucursal Cusco. Departamento de Estudios Económicos.

- La **actividad en el sector pesca** se incrementó en 20,2 por ciento con respecto a similar mes del año 2016, debido a la mayor extracción de trucha (44,4 por ciento). Asimismo, en el primer cuatrimestre de 2017, la extracción pesquera creció 24,9 por ciento, explicado por la mayor extracción de trucha (42,7 por ciento) y carpa (30,9 por ciento); a diferencia del pejerrey que descendió 41,8 por ciento.

La actividad minera continuó mejorando en abril. En línea principalmente con la mayor extracción de cobre (70,7 por ciento), también se incrementó la extracción de plata (134,7 por ciento).

Producción Minera 1/

(Variación real respecto al mismo periodo del año anterior)

Mineral	Estructura Porcentual 2015 2/	Abril				Enero - Abril			
		2016	2017	Var.%	Contribución 3/	2016	2017	Var.%	Contribución 3/
Cobre (TMF)	42,1	21 959	37 494	70,7	67,8	53 428	148 037	177,1	166,1
Oro (Onzas troy)	57,2	7 898	7 870	-0,3	0,0	28 643	29 481	2,9	0,2
Plata (Onzas troy)	0,7	1 575	3 697	134,7	0,0	5 530	12 185	120,3	0,0
SECTOR MINERÍA 2/	100,0			67,8	67,8			166,3	166,3

1/ Cifras preliminares.

2/ A precios de 2007.

3/ En base a la estructura de similar periodo de 2016.

Fuente: Ministerio de Energía y Minas.

Elaboración: BCRP, Sucursal Cusco. Departamento de Estudios Económicos.

- En abril, la actividad minera se incrementó en 67,8 por ciento, debido a la mayor extracción de cobre (70,7 por ciento); mientras que, la extracción de oro disminuyó 0,3 por ciento.
- En términos acumulados, en el primer cuatrimestre de 2017, la actividad minera creció 166,3 por ciento. La extracción de cobre creció 177,1 por ciento, la de plata 120,3 por ciento y la de oro 2,9 por ciento.
- El precio promedio del oro, en abril de 2017, fue 1 266 US\$/oz.tr., mayor en 2,9 por ciento respecto al mes anterior (US\$/oz.tr. 1 231).
- El precio promedio de la plata, en abril de 2017, fue US\$/oz.tr. 18, mayor en 2,4 por ciento respecto al mes anterior.

Cotización Internacional de oro

(US\$/oz.tr. Datos promedio del periodo – London Metal Exchange)

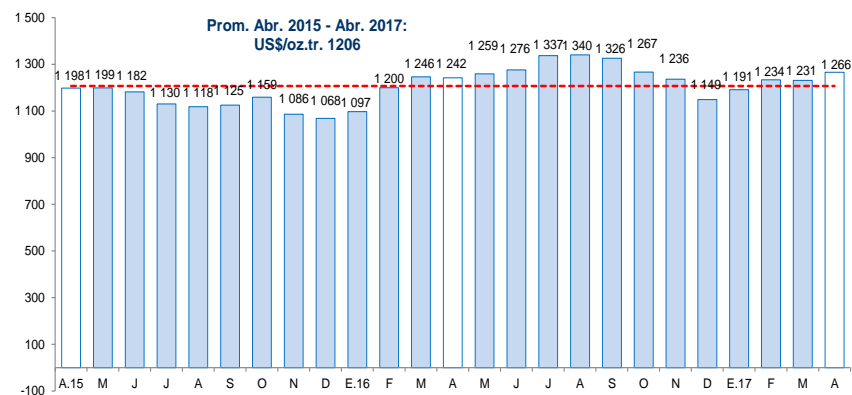

Fuente: Bloomberg y BCRP.

Cotización Internacional de plata

(US\$/oz.tr. Datos promedio del periodo – H. Harman)

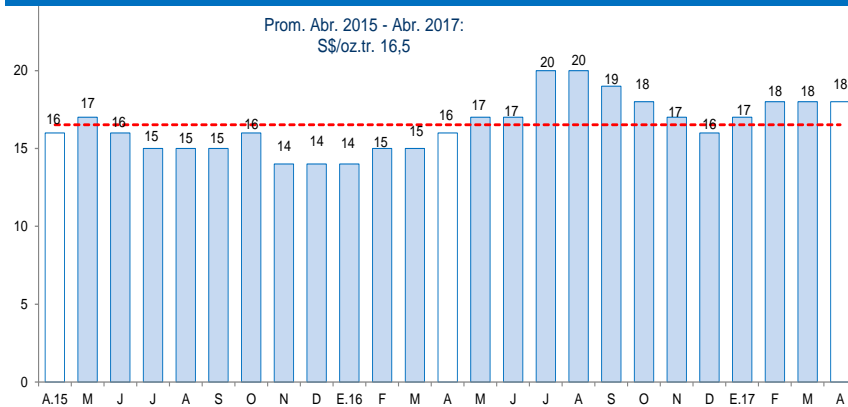

Fuente: Bloomberg y BCRP.

El empleo formal en las empresas de más de 10 trabajadores, en la ciudad de Abancay, disminuyó 3,3 por ciento respecto a igual mes del año 2016.

Ciudad de Abancay: Índice mensual de empleo en empresas privadas formales de 10 a más trabajadores 1/ (Noviembre 2010 = 100)

	Abril			Enero - Abril		
	2016	2017	Var. %	2016	2017	Var. %
Comercio	86,6	89,0	2,7	89,7	87,8	-2,1
Transporte, almacenes y comunicaciones	200,0	230,0	15,0	190,0	220,0	15,8
Servicios 2/	116,1	111,0	-4,4	103,7	101,7	-2,0
Total	113,1	109,4	-3,3	102,5	101,1	-1,4

Nota: La información corresponde al primer día de cada mes.

1/ Cifras preliminares.

2/ Conformada por las subramas servicios prestados a empresas, restaurantes y hoteles, establecimientos financieros, enseñanza, servicios sociales y comunales; y electricidad, gas y agua.

Fuente: MTPE - Encuesta Nacional de Variación del Empleo (ENVME)

Elaboración: BCRP, Sucursal Cusco. Departamento de Estudios Económicos.

- El **empleo** en las empresas privadas formales de 10 a más trabajadores, en la ciudad de Abancay, correspondiente al mes de abril, disminuyó 3,3 por ciento; explicado principalmente por la menor demanda laboral del sector servicios (-4,4 por ciento).

Ciudad de Abancay: Evolución del empleo formal urbano (Var. % con respecto a similar mes del año anterior)

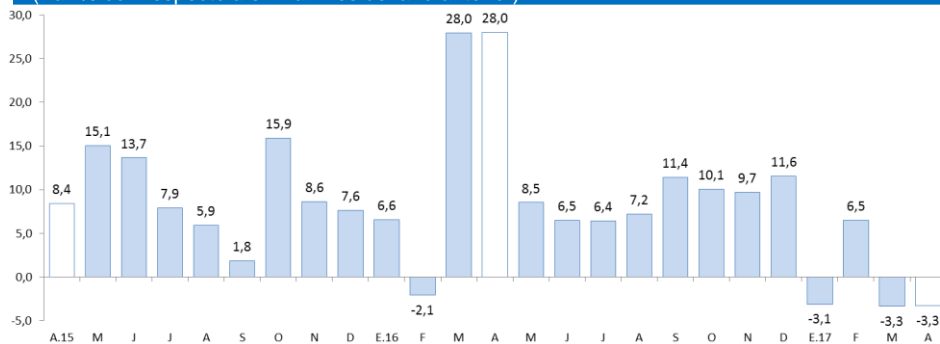

Fuente: Ministerio de Trabajo y Promoción del Empleo.

El saldo de crédito (S/ 848 millones) creció 14,5 por ciento con respecto a abril de 2016, asociado al incremento del crédito de la banca múltiple (19,5 por ciento) e instituciones no bancarias (13,1 por ciento).

Crédito

(Saldos a fin de periodo en millones de Soles)

	A ABRIL			
	2016	2017	Estruct. %	Var. Nom.
			2017	2017/2016
Banco de la Nación 1/	57	64	7,6	11,6
Agrobanco 2/	10	11	1,3	13,2
Banca múltiple	173	206	24,3	19,5
Instituciones no bancarias	500	566	66,8	13,1
Cajas Municipales	366	426	50,2	16,2
Cajas Rurales 3/	0	6	0,7	-
Financieras 3/	134	134	15,9	0,5
Edpymes	0	0	0,0	13,6
TOTAL	740	848	100,0	14,5
A empresas	455	516	60,9	13,4
A personas	285	331	39,1	16,2
Consumo	246	286	33,7	16,4
Hipotecario	39	46	5,4	15,3
En M/N	732	842	99,3	15,0
En M/E	8	6	0,7	-33,0

1/ Considera sólo los créditos de consumo e hipotecario.

2/ No considera los créditos a las demás empresas del sistema financiero.

Fuente: SBS.

Elaboración: BCRP, Sucursal Cusco. Departamento de Estudios Económicos.

- La **tasa de morosidad** en marzo fue de 4,0 por ciento, presentando una variación negativa de 0,1 de punto porcentual respecto al mismo mes de 2016 (4,1 por ciento). En las instituciones no bancarias, la morosidad se situó en 4,3 por ciento y en la banca múltiple en 3,8 por ciento.

Evolución del crédito

(Var.% con respecto a similar mes del año anterior)

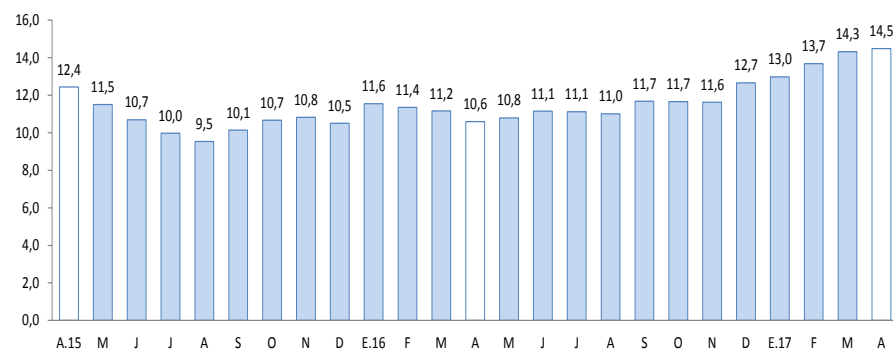

Fuente: SBS.

Tasa de morosidad 1/

(Porcentaje)

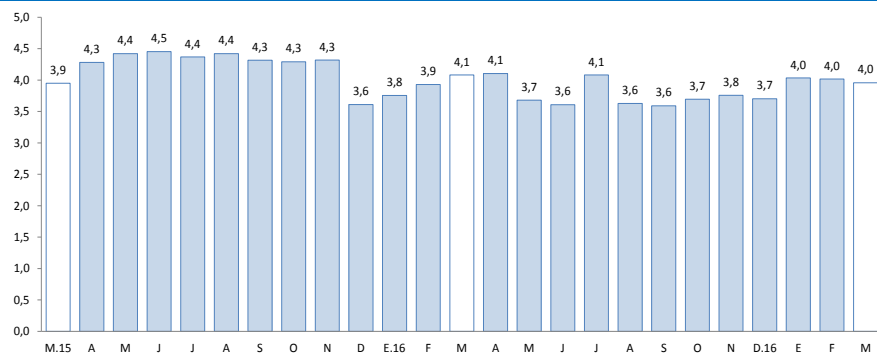

1/ Morosidad = (créditos vencidos + créditos en cobranza judicial) / colocaciones brutas.

Fuente: SBS.

El saldo de depósitos (S/ 823 millones) ascendió 0,8 por ciento respecto a abril de 2016, debido principalmente al crecimiento de los depósitos a plazo (26,1 por ciento).

Depósitos

(Saldos a fin de periodo en millones de Soles)

	A ABRIL		Estruct. % 2017	Var. Nom. 2017/2016
	2016	2017		
Banco de la Nación	251	203	24,7	-19,1
Banca múltiple	408	420	51,0	3,0
Instituciones no bancarias	159	200	24,3	26,3
Cajas Municipales	124	155	18,8	24,8
Cajas Rurales 1/	0	1	0,1	0,0
Financieras 1/	34	45	5,4	29,9
TOTAL	817	823	100,0	0,8
Depósitos a la vista	199	147	17,8	-26,3
Depósitos de ahorro	359	350	42,5	-2,5
Depósitos a plazo	259	327	39,7	26,1
En MN	773	776	94,2	0,4
En ME	44	48	5,8	7,0

Fuente: SBS.

Elaboración: BCRP, Sucursal Cusco. Departamento de Estudios Económicos.

Evolución de los depósitos

(Var.% real con respecto a similar mes del año anterior)

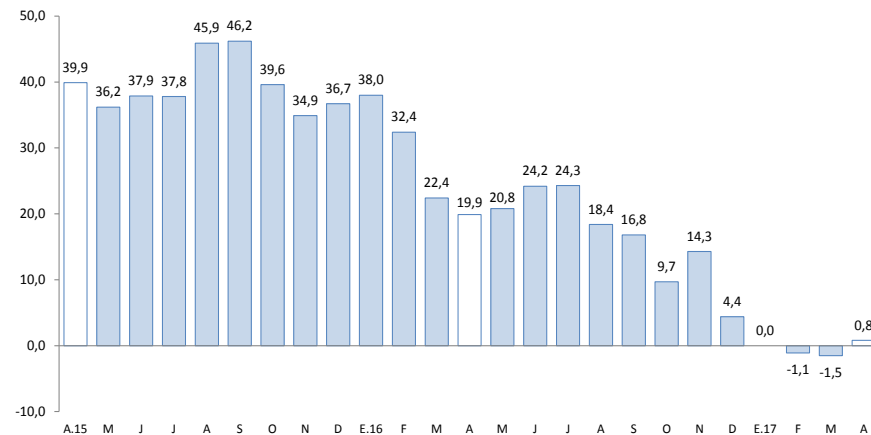

Fuente: SBS.

En abril, la inversión pública en la región (S/ 114 millones) se expandió 63,8 por ciento, respecto a similar mes de 2016.

Inversión Pública (En millones de Soles)

	Abril			Enero - Abril		
	2016	2017	Var %real	2016	2017	Var %real
Inversión Pública	67	114	63,8	220	234	2,3
Gobierno Nacional	17	74	328,9	56	89	53,4
Gobierno Regional	12	11	-10,4	38	28	-29,4
Gobiernos Locales	39	29	-27,2	127	117	-10,7

Fuente: BCRP-Departamento de Estadísticas Fiscales.

Elaboración: BCRP, Sucursal Cusco, Departamento de Estudios Económicos.

Evolución de la Inversión Pública (Var.% real con respecto a similar mes del año anterior)

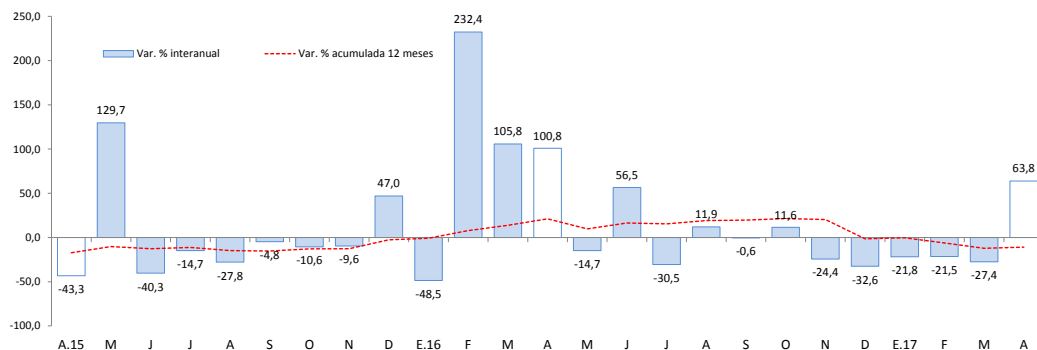

Fuente: Ministerio de Economía y Finanzas.

- La **inversión pública** en Apurímac creció en el Gobierno Nacional (328,9 por ciento); mientras que, en los Gobiernos Locales y en el Gobierno Regional descendieron 27,2 y 10,4 por ciento, respectivamente.

- Durante el primer cuatrimestre de 2017, el gasto en inversión acumuló un total de S/ 234 millones, incrementándose 2,3 por ciento, respecto a similar periodo de 2016.

- El **principal proyecto** desarrollado por el **Gobierno Nacional** en el mes de abril fue:

-Instalación de banda ancha para la conectividad integral y desarrollo social en la región Apurímac (S/ 39,9 millones).

- En el **Gobierno Regional**, el principal proyecto ejecutado fue:

-Fortalecimiento de la atención de los servicios de salud en el segundo nivel de atención, categoría II-2, 6° nivel de complejidad nuevo hospital de Andahuaylas (S/ 2,0 millones).

- Por último, los **Gobiernos Locales** han invertido en:

-Mejoramiento, ampliación de los servicios de agua y desagüe de la localidad de Cotabambas (S/ 2,8 millones).

El Índice de Confianza Empresarial Regional (ICER), en el mes de abril de 2017, se ubicó en 62 puntos, incrementándose en 3 puntos con respecto al mes anterior, de igual manera aumentó en 1 punto frente a similar mes del 2016.

Índice de Confianza Empresarial Regional (ICER) (Índice de Difusión en puntos)

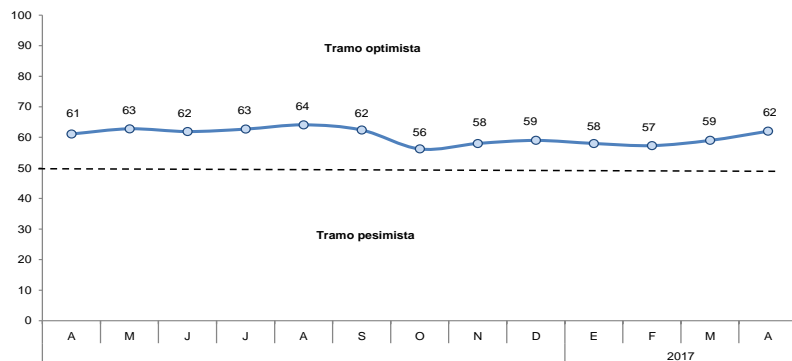

- El índice de las expectativas del nivel de la demanda de los productos de las empresas para los próximos 3 meses ascendió a 68 puntos, mayor en 2 puntos con relación al nivel del mes de marzo, como consecuencia de las mayores expectativas por parte de las empresas del sector servicios.
- Con relación a la contratación de personal en los próximos 3 meses, el índice se situó en 50 puntos, retrocediendo 7 puntos respecto al mes anterior, debido a que en meses anteriores las empresas cubrieron sus puestos vacantes o trabajan con personal provisional.

Expectativa de Demanda de sus Productos a 3 Meses

Indique su previsión para los próximos tres meses respecto a la demanda de los productos de su empresa.

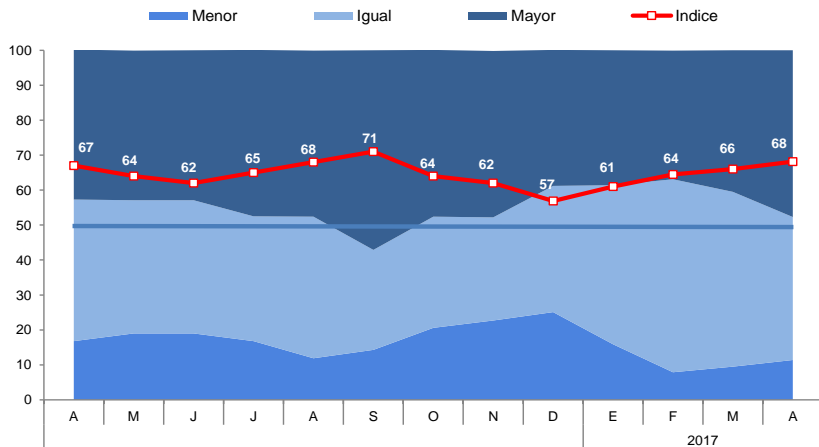

Expectativa de Contratación de Personal a 3 Meses

Indique su previsión para los próximos tres meses respecto al número de personal empleado en su empresa.

