



BANCO CENTRAL DE RESERVA DEL PERÚ

Apurímac: Síntesis de Actividad Económica - Marzo 2017

**Departamento de Estudios Económicos
Sucursal Cusco**

Miércoles, 31 de mayo de 2017

La producción agropecuaria se contrajo 17,1 por ciento interanual en marzo, al igual que la producción pesquera (-15,5 por ciento); mientras que, la producción minera se incrementó en 164,9 por ciento.

Actividad Primaria

- El **sector agropecuario** se redujo 17,1 por ciento interanual en marzo, explicado básicamente por la menor producción de papa.
- El **sector pesca** decreció 15,5 por ciento en marzo, debido a la menor extracción de trucha y pejerrey.
- La **actividad minera** continuó mejorando, debido a la mayor producción de cobre, plata y oro.

Evolución de la producción agropecuaria 1/

(Var.% real respecto a similar mes del año anterior)

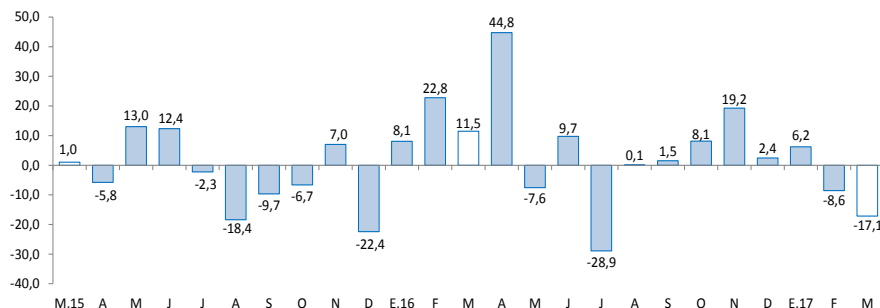

1/ A precios de 2007
Fuente: MINAGRI - Apurímac

Evolución de la producción pesquera 1/

(Var.% real respecto a similar mes del año anterior)

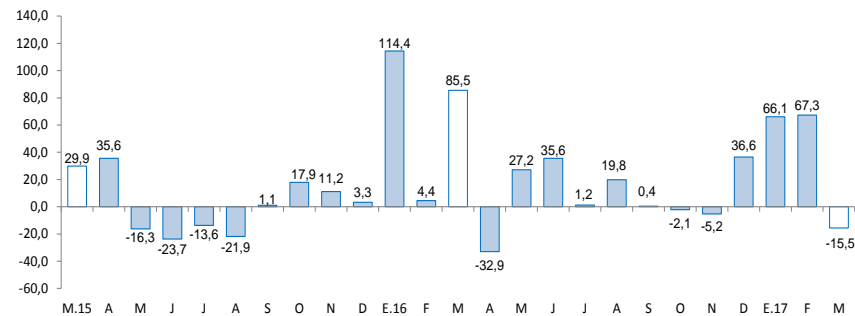

1/ A precios de 2007
Fuente: Ministerio de la Producción

El crédito aumentó 14,3 por ciento; mientras que, la inversión pública se contrajo 27,4 por ciento.

- El número de arribos a los establecimientos de hospedaje, en diciembre de 2016, creció 68,9 por ciento interanual, por la mayor afluencia de turistas nacionales (69,5 por ciento) y extranjeros (13,5 por ciento).
- El **empleo formal** en empresas de 10 a más trabajadores, en la ciudad de Abancay, se incrementó en 6,5 por ciento en febrero, principalmente por la mayor demanda laboral en el sector transporte, almacenes y comunicaciones, y servicios.
- El **crédito** (S/ 837 millones) se expandió 14,3 por ciento respecto a marzo de 2016, asociado al crecimiento del crédito a personas (15,6 por ciento), y a empresas (13,5 por ciento).
- La **inversión pública** (S/ 59 millones) se redujo 27,4 por ciento interanual, en términos reales, debido a los menores gastos en los tres niveles de gobierno.

Otros indicadores de actividad económica (Variación % respecto a similar mes del año anterior)

	Oct.16	Nov.16	Dic. 16	Ene. 17	Feb. 17	Mar. 17
Arribos a los establecimientos de hospedaje	↑ 24,2	↑ 26,4	↑ 68,9	n.d.	n.d.	n.d.
Empleo formal urbano 1/	↑ 10,1	↑ 9,7	↑ 11,6	↓ -3,1	↑ 6,5	n.d.
Crédito total 2/	↑ 11,7	↑ 11,6	↑ 12,7	↑ 13,0	↑ 13,7	↑ 14,3
Crédito de consumo 2/	↑ 16,6	↑ 16,4	↑ 15,7	↑ 14,3	↑ 15,4	↑ 15,2
Crédito hipotecario 2/	↑ 22,3	↑ 21,5	↑ 23,5	↑ 21,7	↑ 20,1	↑ 18,1
Inversión Pública 3/	↑ 11,6	↓ -24,4	↓ -32,6	↓ -21,8	↓ -21,5	↓ -27,4

1/ En empresas de 10 a más trabajadores situadas en la ciudad de Abancay.

2/ En términos nominales.

3/ En términos reales.

Fuente: MINCETUR, MTPE, SBS y MEF.

El sector agropecuario en el mes de marzo descendió 17,1 por ciento, debido a la menor producción agrícola.

Producción de principales productos agropecuarios 1/

(Miles de toneladas)

Subsectores	Estructura		Marzo				Enero-Marzo			
	Porcentual	2 016	2 017	Var. %	Contribución al	2 016	2 017	Var. %	Contribución al	
	2014 2/				crecimiento 3/				crecimiento 3/	
AGRÍCOLA	76,6			-26,7	-16,9			-12,1	-7,2	
Orientada al mercado externo										
y agroindustria 2/	4,9			78,5	2,1			40,4	1,0	
Amaranto - Kiwicha	0,3	0,0	0,0	--	--	0,0	0,0	--	--	
Anís	0,3	0,0	0,0	--	--	0,0	0,0	--	--	
Quinua	0,9	0,0	0,0	--	--	0,0	0,0	--	--	
Tara	0,4	0,0	0,0	--	--	0,0	0,0	--	--	
Maíz amarillo duro	0,4	0,0	0,0	114,3	0,0	0,0	0,0	114,3	0,0	
Caña para alcohol	0,1	0,2	0,7	195,1	0,1	0,4	1,0	163,5	0,1	
Haba grano seco	1,7	0,0	0,1	--	--	0,0	0,1	--	--	
Palta	0,9	0,6	0,9	65,4	1,7	1,5	2,0	34,6	0,9	
Orientada al mercado interno 2/	71,7			-31,2	-18,9			-14,4	-8,2	
Papa	38,4	14,9	9,9	-34,0	-9,0	42,7	34,6	-19,0	-5,3	
Olluco	2,7	2,0	0,5	-74,1	-2,8	4,2	2,6	-39,3	-1,2	
Aveja grano verde	0,6	0,6	0,3	-55,0	-1,1	1,2	0,8	-31,8	-0,5	
Zapallo	0,3	0,7	0,3	-60,7	-0,7	1,2	0,5	-56,7	-0,4	
Haba grano verde	0,5	0,7	0,4	-43,1	-0,6	1,1	1,2	8,3	0,1	
Maíz amiláceo	11,3	0,1	0,0	-100,0	-0,3	0,1	0,0	-100,0	-0,1	
Cebolla	0,1	0,1	0,0	-93,3	-0,3	0,2	0,1	-72,2	-0,2	
Frijol vainita	0,0	0,0	0,0	-44,4	-0,1	0,1	0,0	-45,5	0,0	
Avena grano	0,1	0,0	0,0	--	--	0,0	0,0	--	--	
Frijol grano seco	3,1	0,0	0,0	5,2	0,0	0,1	0,0	-57,0	-0,1	
Oca	0,9	0,1	0,3	458,8	0,4	0,1	0,4	625,5	0,2	
Cebada grano	1,1	0,0	0,4	--	--	0,0	0,4	--	--	
PECUARIO	23,4			-0,7	-0,2			-2,0	-0,8	
Carne de Alpaca 4/	0,7	0,1	0,1	4,4	0,0	0,3	0,3	2,7	0,0	
Carne de Vacuno 4/	8,0	0,8	0,8	-0,7	-0,1	2,3	2,3	-0,6	-0,1	
Carne de Ovino 4/	2,0	0,2	0,2	1,6	0,0	0,6	0,6	0,3	0,0	
Leche fresca	6,4	3,8	3,9	1,4	0,2	10,6	10,6	0,3	0,0	
SECTOR AGROPECUARIO	100,0			-17,1	-17,1			-8,0	-8,0	

- El comportamiento negativo de la **producción agrícola** en el mes de marzo, respondió a la menor producción orientada al mercado interno (-31,2 por ciento), mientras que la producción orientada al mercado externo y agroindustria creció 78,5 por ciento. El descenso en el primer grupo se debió a la menor producción de papa, mientras que el ascenso en el segundo grupo se debió a la mayor producción de palta. En el primer trimestre de 2017, la producción agrícola se contrajo 12,1 por ciento, reflejo de la menor producción de papa.
- La **producción pecuaria** disminuyó 0,7 por ciento en marzo, principalmente por la menor producción de carne de vacuno. De igual modo, en el primer trimestre de 2017, la producción pecuaria decreció 2,0 por ciento, respecto a igual periodo de 2016, resultado de la menor producción de carne de vacuno.

El sector pesca decreció 15,5 por ciento interanual en marzo, por la menor extracción de trucha y pejerrey

Producción pesquera 1/

(En TM)

	Marzo			Enero - Marzo		
	2016	2017	Var.%	2016	2017	Var.%
Consumo Humano Directo						
Fresco	17	14	-17,6	35	43	22,9
SECTOR PESCA 2/			-15,5			26,5

1/ Cifras preliminares

2/ A precios de 2007

Fuente: PRODUCE - Apurímac

Elaboración: BCRP, Sucursal Cusco. Departamento de Estudios Económicos.

- La **producción en el sector pesca** descendió 15,5 por ciento con respecto a similar mes del año 2016, debido a la menor extracción de pejerrey (-53,8 por ciento) y trucha (-6,9 por ciento). En el primer trimestre de 2017, la producción pesquera creció 26,5 por ciento, explicado por la mayor producción de trucha (42,1 por ciento) y carpa (38,6 por ciento); a diferencia del pejerrey que descendió 37,6 por ciento.

La producción minera continuó mejorando en marzo. La extracción de cobre se incrementó en 174,6 por ciento, la de plata en 145,0 por ciento y la de oro en 6,9 por ciento.

Producción Minera 1/

(Variación real respecto al mismo periodo del año anterior)

Mineral	Estructura		Marzo			Enero - Marzo			
	Porcentual 2015 2/	2016	2017	Var.%	Contribución 3/	2016	2017	Var.%	Contribución 3/
Cobre (TMF)	42,1	13 438	36 899	174,6	164,5	31 469	110 543	251,3	232,4
Oro (Onzas troy)	57,2	6 740	7 207	6,9	0,4	20 745	21 610	4,2	0,3
Plata (Onzas troy)	0,7	1 286	3 148	145,0	0,0	3 955	8 485	114,6	0,0
SECTOR MINERÍA 2/	100,0			164,9	164,9			232,8	232,8

1/ Cifras preliminares.

2/ A precios de 2007.

3/ En base a la estructura de similar periodo de 2016.

Fuente: Ministerio de Energía y Minas.

Elaboración: BCRP, Sucursal Cusco. Departamento de Estudios Económicos.

- En marzo, la producción minera se incrementó en 164,9 por ciento, debido a la mayor extracción de cobre (174,6 por ciento), plata (145,0 por ciento) y oro (6,9 por ciento).

- En términos acumulados, en el primer trimestre de 2017, la producción minera creció 232,8 por ciento. La producción de cobre creció 251,3 por ciento, la de plata 114,6 por ciento y la de oro 4,2 por ciento.

- El precio promedio del oro, en marzo de 2017, fue US\$/oz.tr. 1 231, menor en 0,3 por ciento respecto al mes anterior (US\$/oz.tr.1 234).

- El precio promedio de la plata, en marzo de 2017, fue US\$/oz.tr. 18, similar respecto al mes anterior.

Cotización Internacional de oro

(US\$/oz.tr. Datos promedio del periodo – London Metal Exchange)

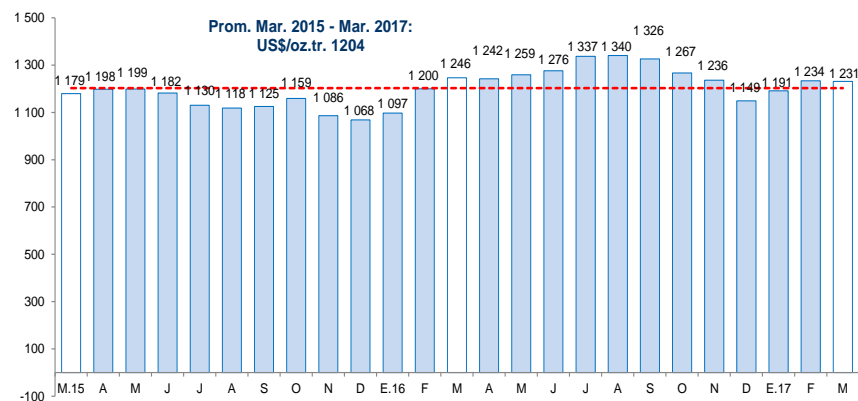

Fuente: Bloomberg y BCRP.

Cotización Internacional de plata

(US\$/oz.tr. Datos promedio del periodo – H. Harman)

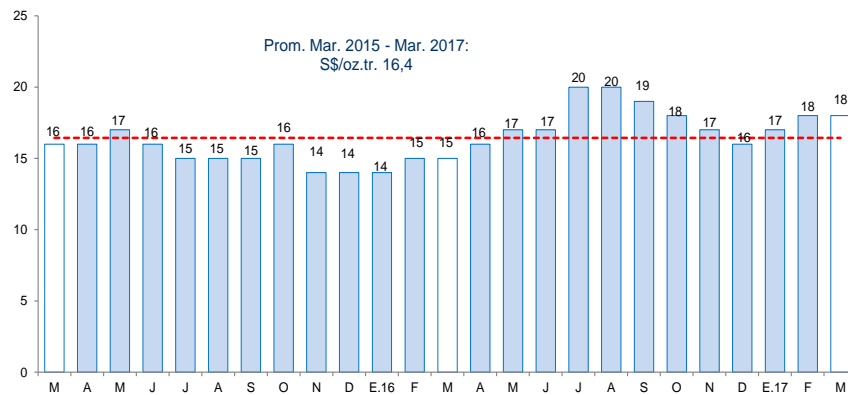

Fuente: Bloomberg y BCRP.

El empleo formal en las empresas de más de 10 trabajadores, en la ciudad de Abancay, se incrementó en 6,5 por ciento con respecto a febrero del año 2016.

Ciudad de Abancay: Índice mensual de empleo en empresas privadas formales de 10 a más trabajadores 1/ (Noviembre 2010 = 100)

	Febrero			Enero - Febrero		
	2016	2017	Var.%	2016	2017	Var.%
Comercio	88,2	85,9	-2,6	92,1	90,1	-2,1
Transporte, almacenes y comunicaciones	200,0	220,0	10,0	180,0	210,0	16,7
Servicios 2/	73,8	79,0	7,1	94,0	94,4	0,4
Total	76,3	81,2	6,5	94,2	94,9	0,8

Nota: La información corresponde al primer día de cada mes.

1/ Cifras preliminares.

2/ Conformada por las subramas servicios prestados a empresas, restaurantes y hoteles, establecimientos financieros, enseñanza, servicios sociales y comunales; y electricidad, gas y agua.

Fuente: MTPE - Encuesta Nacional de Variación del Empleo (ENVME)

Elaboración: BCRP, Sucursal Cusco. Departamento de Estudios Económicos.

- El **empleo** en las empresas privadas formales de 10 a más trabajadores, en la ciudad de Abancay, correspondiente al mes de febrero, aumentó 6,5 por ciento; lo que se explicó principalmente por la mayor demanda laboral en el sector transporte, almacenes y comunicaciones (10,0 por ciento), y el sector servicios (7,1 por ciento).

Ciudad de Abancay: Evolución del empleo formal urbano (Var.% con respecto a similar mes del año anterior)

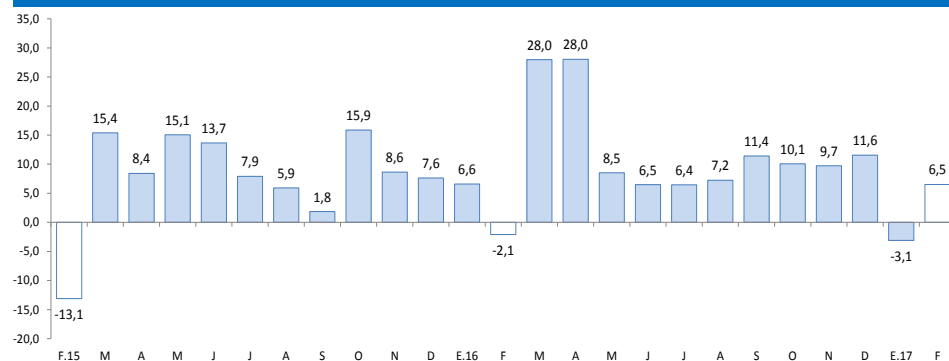

Fuente: Ministerio de Trabajo y Promoción del Empleo.

El crédito (S/ 837 millones) creció 14,3 por ciento con respecto a marzo de 2016, asociado al incremento del crédito de la banca múltiple (18,2 por ciento) e instituciones no bancarias (13,2 por ciento).

Crédito

(Saldos a fin de periodo en millones de Soles)

	A MARZO		Estruct. % 2017	Var. Nom. 2017/2016
	2016	2017		
Banco de la Nación 1/	57	64	7,6	11,5
Agrobanco 2/	10	12	1,4	18,5
Banca múltiple	170	201	24,1	18,2
Instituciones no bancarias	495	560	67,0	13,2
Cajas Municipales	362	422	50,4	16,5
Cajas Rurales 3/	0	5	0,6	-
Financieras 3/	133	133	15,9	0,5
Edpymes	0	0	0,0	18,6
TOTAL	732	837	100,0	14,3
A empresas	449	510	60,9	13,5
A personas	283	327	39,1	15,6
Consumo	244	281	33,6	15,2
Hipotecario	39	46	5,5	18,1
En M/N	723	831	99,3	14,9
En M/E	9	6	0,7	-34,6

1/ Considera sólo los créditos de consumo e hipotecario.

2/ No considera los créditos a las demás empresas del sistema financiero.

Fuente: SBS y AFP.

Elaboración: BCRP, Sucursal Cusco. Departamento de Estudios Económicos.

- La **tasa de morosidad** en enero fue de 4,0 por ciento, presentando una variación positiva de 0,1 de punto porcentual respecto al mismo mes de 2016 (3,9 por ciento). En las instituciones no bancarias y la banca múltiple, la morosidad se situó en 4,2 por ciento.

Evolución del crédito

(Var.% con respecto a similar mes del año anterior)

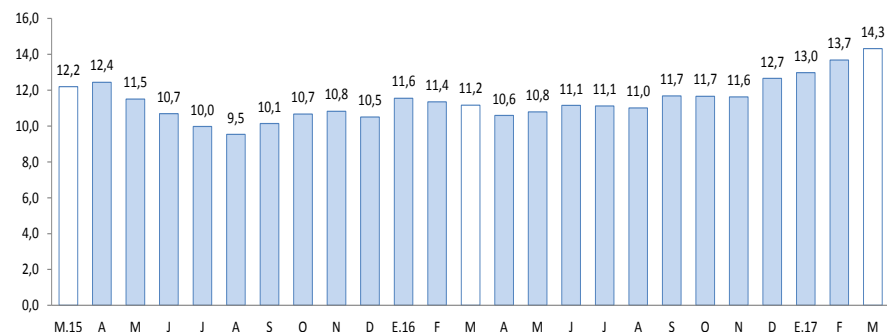

Fuente: SBS y AFP.

Tasa de morosidad 1/

(Porcentaje)

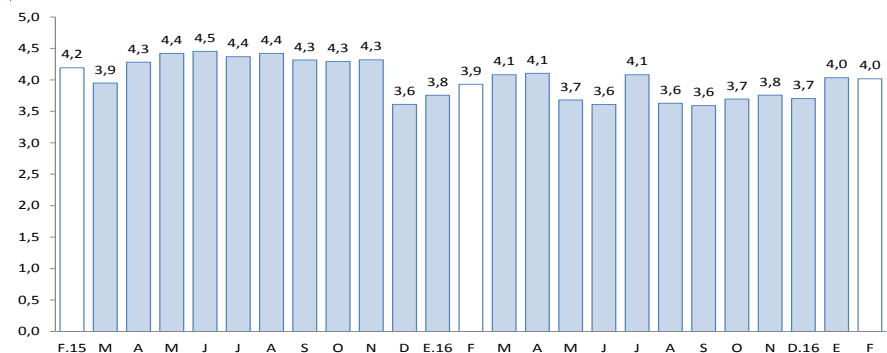

1/ Morosidad = (créditos vencidos + créditos en cobranza judicial) / colocaciones brutas.

Fuente: SBS y AFP.

El saldo de depósitos (S/ 818 millones) se contrajo 1,5 por ciento, respecto a marzo de 2016, debido al descenso de los depósitos a la vista (-31,4 por ciento), y de ahorro (-3,0 por ciento).

Depósitos

(Saldos a fin de periodo en millones de Soles)

	A MARZO		Estruct. % 2017	Var. Nom. 2017/2016
	2016	2017		
Banco de la Nación	262	195	23,8	-25,7
Banca múltiple	410	422	51,6	2,8
Instituciones no bancarias	159	201	24,6	27,0
Cajas Municipales	124	156	19,0	25,7
Cajas Rurales 1/	0	1	0,1	0,0
Financieras 1/	35	45	5,5	30,1
TOTAL	831	818	100,0	-1,5
Depósitos a la vista	212	146	17,8	-31,4
Depósitos de ahorro	359	348	42,6	-3,0
Depósitos a plazo	260	324	39,6	24,9
En MN	785	769	94,0	-2,1
En ME	45	49	6,0	8,0

Fuente: SBS y AFP.

Elaboración: BCRP, Sucursal Cusco. Departamento de Estudios Económicos.

Evolución de los depósitos

(Var.% real con respecto a similar mes del año anterior)

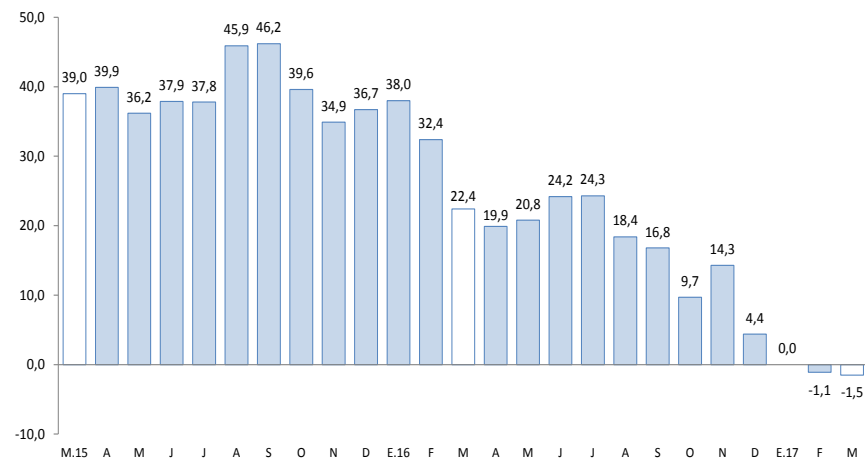

Fuente: SBS y AFP.

En marzo, la inversión pública en la región (S/ 59 millones) se contrajo 27,4 por ciento, respecto a similar mes de 2016.

Inversión Pública (En millones de Soles)

	Marzo			Enero - Marzo		
	2016	2017	Var %real	2016	2017	Var %real
Gobierno Nacional	15	12	-23,6	39	15	-63,4
Gobierno Regional	14	8	-46,7	26	17	-37,8
Gobiernos Locales	50	40	-23,0	88	88	-3,4
Inversión Pública	79	59	-27,4	153	120	-24,6

1/ Información actualizada al 31 de agosto de 2015.

2/ Comprende gastos en formación bruta de capita, y otros gastos de capital, en términos brutos.

Fuente: Ministerio de Economía y Finanzas.

Elaboración: BCRP, Sucursal Cusco. Departamento de Estudios Económicos.

Evolución de la Inversión Pública (Var.% real con respecto a similar mes del año anterior)

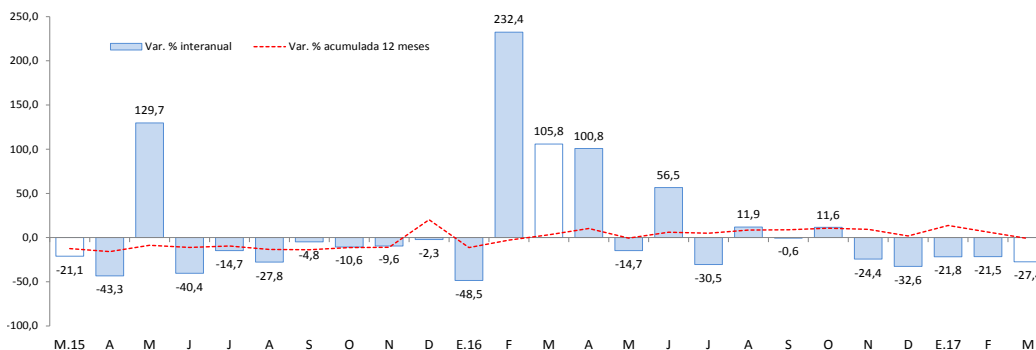

Fuente: Ministerio de Economía y Finanzas.

- La **inversión pública** en Apurímac decreció en el Gobierno Regional (-46,7 por ciento), en el Gobierno Nacional (-23,6 por ciento) y en los Gobiernos Locales (-23,0 por ciento).
- Durante el primer trimestre de 2017, el gasto en inversión acumuló un total de S/ 120 millones, disminuyendo 24,6 por ciento, respecto a similar periodo de 2016.
- El **principal proyecto** desarrollado por el **Gobierno Nacional** en el mes de marzo fue:
 - Mejoramiento de la carretera Emp.Pe-3s (Mollepuquio) – Chinchaypujio – Cotabambas – Tambobamba – Chalhuanhuacho por niveles de servicio (S/ 1,9 millones).
- En el **Gobierno Regional**, el principal proyecto ejecutado fue:
 - Mejoramiento de caminos vecinales de acceso a los centros poblados de Pampamarca y Luis Pata, distrito de Talavera - Andahuaylas (S/ 0,4 de millón).
- Por último, los **Gobiernos Locales** han invertido los mayores montos en:
 - Mejoramiento de servicios de los establecimientos de salud de Challuani, Choccepuquio, Umaca y Piscobamba de la micro red de Ocobamba, distrito de Ocobamba – Chincheros (S/ 2,4 millones).

El Índice de Confianza Empresarial Regional (ICER), en el mes de marzo de 2017, se ubicó en 59 puntos, ascendiendo 2 puntos con respecto al mes anterior, sin embargo descendió 3 puntos frente a similar mes del 2016.

Índice de Confianza Empresarial Regional (ICER) (Índice de Difusión en puntos)

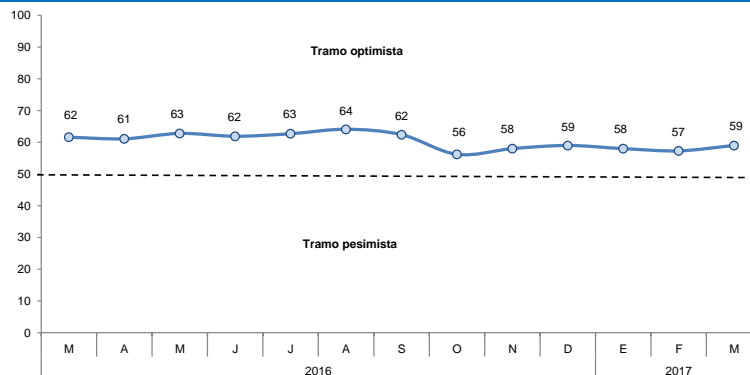

- El índice de las expectativas del nivel de la demanda de los productos de las empresas para los próximos 3 meses ascendió a 66 puntos, mayor en 2 puntos con relación al mes de febrero, como consecuencia de las mayores expectativas por parte de las empresas de los sectores comercio y servicios.
- Con relación a la contratación de personal en los próximos 3 meses, el índice se situó en 57 puntos, mayor en 2 puntos respecto al mes anterior, situándose en el tramo optimista de las expectativas, explicado por la mayor contratación que se planea hacer en empresas del sector comercio y servicios.

Expectativa de Demanda de sus Productos a 3 Meses

Indique su previsión para los próximos tres meses respecto a la demanda de los productos de su empresa.

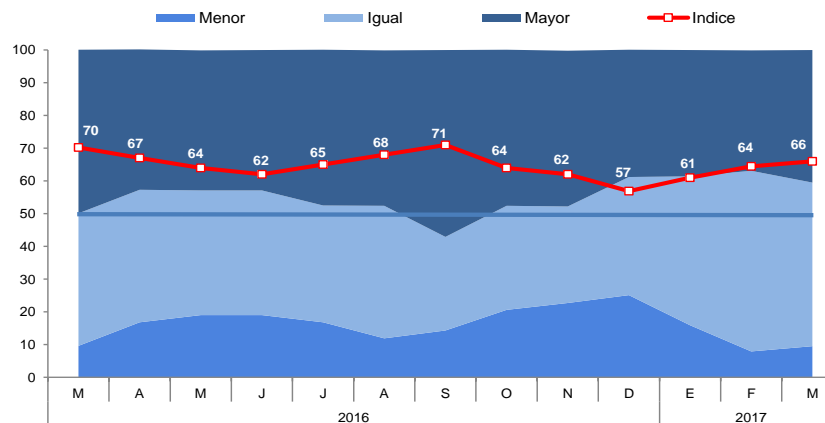

Expectativa de Contratación de Personal a 3 Meses

Indique su previsión para los próximos tres meses respecto al número de personal empleado en su empresa.

