



BANCO CENTRAL DE RESERVA DEL PERÚ

Apurímac: Síntesis de Actividad Económica - Enero 2017

**Departamento de Estudios Económicos
Sucursal Cusco**

Viernes, 21 de abril de 2017

La producción agropecuaria se contrajo 5,9 por ciento interanual en enero, mientras que, la producción pesquera creció 70,6 por ciento, al igual que la minería 387,0 por ciento.

Actividad Primaria

- El **sector agropecuario** se contrajo 5,9 por ciento interanual en enero, explicado básicamente por la menor producción de papa.
- El **sector pesca** creció 70,6 por ciento en enero, debido a la mayor extracción de trucha y pejerrey.
- La **actividad minera** continuó mejorando. La extracción de cobre se incrementó en 428,1 por ciento y la de plata 89,2 por ciento.

Evolución de la producción agropecuaria 1/ (Var.% real respecto a similar mes del año anterior)

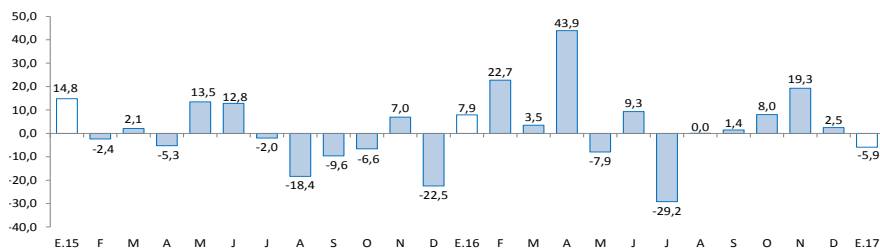

1/ A precios de 2007
Fuente: MINAGRI - Apurímac

Evolución de la producción pesquera 1/ (Var.% real respecto a similar mes del año anterior)

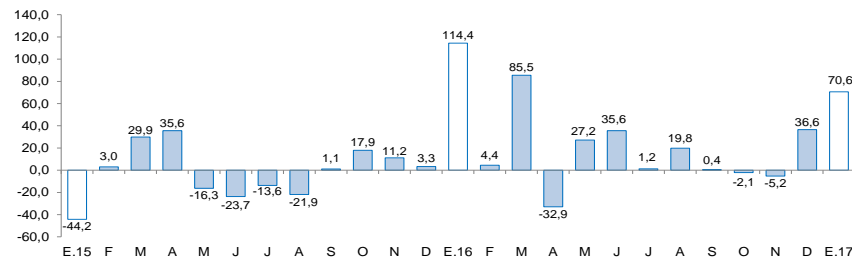

1/ A precios de 2007
Fuente: Ministerio de la Producción

El crédito aumentó 13,0 por ciento; mientras que, el empleo formal se contrajo 3,1 por ciento, al igual que la inversión pública (21,8 por ciento).

- El número de **arribos a los establecimientos de hospedaje**, en diciembre de 2016, creció 68,9 por ciento interanual, por la mayor afluencia de turistas nacionales (69,5 por ciento) y extranjeros (13,5 por ciento).
- El **empleo formal** en empresas de 10 a más trabajadores, en la ciudad de Abancay, se contrajo en 3,1 por ciento en enero de 2017, principalmente por la menor demanda laboral en el sector servicios y comercio.
- El **crédito** (S/ 813 millones) se expandió 13,0 por ciento respecto a enero de 2016, asociado al crecimiento del crédito a personas (15,3 por ciento), y a empresas (11,5 por ciento).
- La **inversión pública** (S/ 11 millones) se redujo 21,8 por ciento interanual, en términos reales, debido a los menores gastos en los tres niveles de gobierno.

Otros indicadores de actividad económica

(Variación % respecto a similar mes del año anterior)

	Ago.16	Set.16	Oct.16	Nov.16	Dic. 16	Ene. 17
Arribos a los establecimientos de hospedaje	↑ 32,9	↑ 40,0	↑ 24,2	↑ 26,4	↑ 68,9	n.d.
Empleo formal urbano 1/	↑ 7,2	↑ 11,4	↑ 10,1	↑ 9,7	↑ 11,6	↓ -3,1
Crédito total 2/	↑ 11,0	↑ 11,7	↑ 11,7	↑ 11,6	↑ 12,7	↑ 13,0
Crédito de consumo 2/	↑ 15,7	↑ 15,9	↑ 16,6	↑ 16,4	↑ 15,7	↑ 14,3
Crédito hipotecario 2/	↑ 24,5	↑ 24,5	↑ 22,3	↑ 21,5	↑ 23,5	↑ 21,7
Inversión Pública 3/	↑ 11,9	↓ -0,6	↑ 11,6	↓ -24,4	↓ -32,6	↓ -21,8

1/ En empresas de 10 a más trabajadores situadas en la ciudad de Abancay.

2/ En términos nominales.

3/ En términos reales.

Fuente: MINCETUR, MTPE, SBS y MEF.

El sector agropecuario en el mes de enero decreció 5,9 por ciento, debido a la menor producción agrícola.

Producción de principales productos agropecuarios 1/ (Miles de toneladas)

Subsectores	Estructura		Enero		
	Porcentual	2 016	2 017	Var. %	Contribución al
AGRÍCOLA	76,6			-10,8	-5,5
Orientada al mercado externo					
y agroindustria 2/	4,9			-36,5	-0,9
Haba grano seco	1,7	0,0	0,0	--	--
Maíz amarillo duro	0,4	0,0	0,0	--	--
Anís	0,3	0,0	0,0	--	--
Quinua	0,9	0,0	0,0	--	--
Amaranto - Kiwicha	0,3	0,0	0,0	--	--
Palta	0,9	0,4	0,2	-40,3	0,0
Caña para alcohol	0,1	0,0	0,3	--	--
Tara	0,4	0,0	0,0	--	--
Orientada al mercado interno 2/	71,7			-9,5	-4,6
Papa	38,4	11,5	10,0	-13,0	-3,9
Maíz amiláceo	11,3	0,0	0,0	--	--
Cebada grano	1,1	0,0	0,0	--	--
Olluco	2,7	0,0	0,0	--	--
Arveja grano verde	0,6	0,1	0,1	4,8	0,0
Haba grano verde	0,5	0,1	0,2	54,2	0,0
Avena grano	0,1	0,0	0,0	--	--
Oca	0,9	0,0	0,0	--	--
Frijol vainita	0,0	0,0	0,0	--	--
Cebolla	0,1	0,1	0,0	-100,0	-0,4
Zapallo	0,3	0,3	0,1	-74,1	0,0
Frijol grano seco	3,1	0,0	0,0	--	--
PECUARIO	23,4			-0,8	-0,4
Leche fresca	6,4	3,4	3,4	-0,1	0,0
Carne de Vacuno 4/	8,0	0,8	0,8	-0,5	0,0
Carne de Ovino 4/	2,0	0,2	0,2	1,5	1,5
Carne de Porcino 4/	3,4	0,3	0,3	-0,5	0,0
Carne de Ave 4/	0,6	0,1	0,1	0,7	0,0
SECTOR AGROPECUARIO	100,0			-5,9	-5,9

1/ Cifras preliminares

2/ A precios de 2007

3/ En base a la estructura porcentual de similar periodo de 2016

4/ Peso neto

Fuente: Ministerio de Agricultura y Riego

Elaboración: BCRP, Sucursal Cusco. Departamento de Estudios Económicos.

- El comportamiento negativo de la **producción agrícola** en el mes de enero, respondió a la menor producción orientada al mercado interno y en menor medida el destinado al mercado externo y agroindustria. El descenso en el primer grupo se debió a la menor producción de papa; mientras que, en el segundo grupo se debió a la menor producción de palta. La **producción pecuaria** disminuyó 0,8 por ciento en enero, principalmente por la menor producción de carne de vacuno y carne porcino.

El sector pesca aumentó 70,6 por ciento interanual en enero, por la mayor extracción de trucha y pejerrey.

Producción pesquera 1/
(En TM)

	Enero		
	2016	2017	Var.%
Consumo Humano Directo			
Fresco	9	16	77,8
SECTOR PESCA 2/			70,6

1/ Cifras preliminares

2/ A precios de 2007

Fuente: PRODUCE - Apurímac

Elaboración: BCRP, Sucursal Cusco. Departamento de Estudios Económicos.

- La **producción en el sector pesca** se incrementó en 70,6 por ciento con respecto a enero del año 2016, debido a la mayor extracción de trucha (80,0 por ciento) y pejerrey (23,0 por ciento).

La producción minera registró un ascenso de 387,0 por ciento en enero, principalmente por la mayor extracción de cobre (428,1 por ciento).

Producción Minera 1/

(Variación real respecto al mismo periodo del año anterior)

Mineral	Estructura		Enero			Contribución 3/
	Porcentual 2015 2/	2016	2017	Var.%		
Cobre (TMF)	42,1	7 399	39 072	428,1	387,4	
Oro (Onzas troy)	57,2	6 326	6 082	-3,9	-0,4	
Plata (Onzas troy)	0,7	1 190	2 251	89,2	0,0	
SECTOR MINERÍA 2/	100,0			387,0	387,0	

1/ Cifras preliminares.

2/ A precios de 2007.

3/ En base a la estructura de similar periodo de 2016.

Fuente: Ministerio de Energía y Minas.

Elaboración: BCRP, Sucursal Cusco. Departamento de Estudios Económicos.

- En enero, la extracción de cobre aumentó 428,1 por ciento, y la de plata 89,2 por ciento; por otro lado, la producción de oro descendió 3,9 por ciento.
- El precio promedio del oro, en enero de 2017, fue US\$/oz.tr. 1 191, mayor en 3,7 por ciento respecto al mes anterior (US\$/oz.tr.1 149).
- El precio promedio de la plata, en enero de 2017, fue US\$/oz.tr. 17, mayor en 6,3 por ciento respecto al mes anterior (US\$/oz.tr. 16).

Cotización Internacional de oro

(US\$/oz.tr. Datos promedio del periodo – London Metal Exchange)

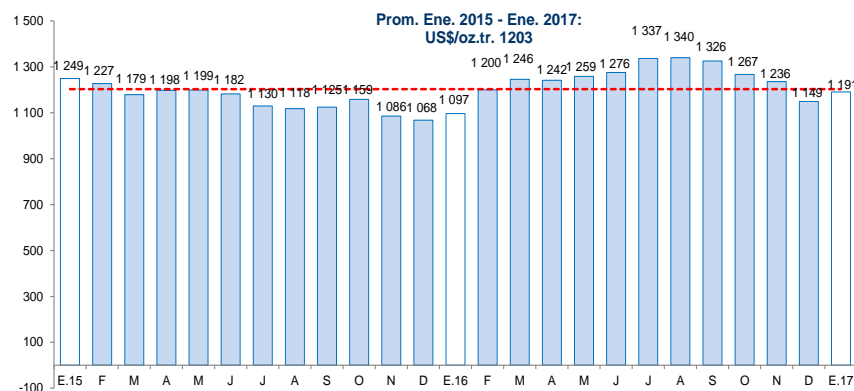

Fuente: Bloomberg y BCRP.

Cotización Internacional de plata

(US\$/oz.tr. Datos promedio del periodo – H. Harman)

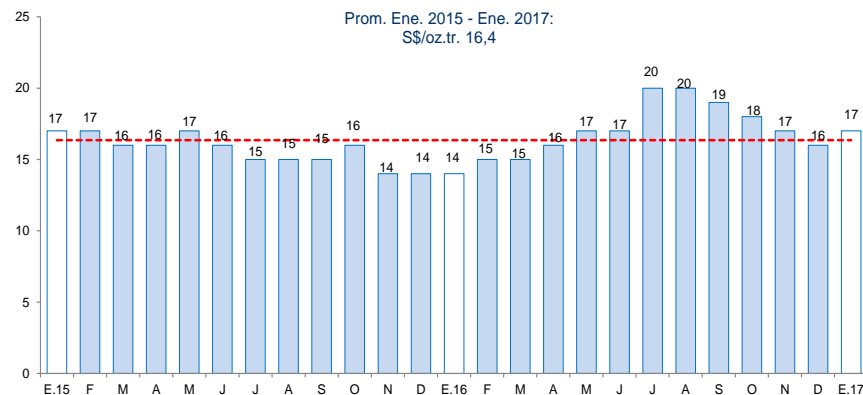

Fuente: Bloomberg y BCRP.

El empleo formal en las empresas de más de 10 trabajadores, en la ciudad de Abancay, se redujo 3,1 por ciento con respecto a enero del año 2016.

Ciudad de Abancay: Índice mensual de empleo en empresas privadas formales de 10 a más trabajadores 1/ (Noviembre 2010 = 100)

	Enero		
	2016	2017	Var. %
Comercio	96,0	94,4	-1,6
Transporte, almacenes y comunicaciones	160,0	200,0	25,0
Servicios 2/	114,2	109,8	-3,9
Total	112,1	108,7	-3,1

Nota: La información corresponde al primer día de cada mes.

1/ Cifras preliminares.

2/ Conformada por las subramas servicios prestados a empresas, restaurantes y hoteles, enseñanza, servicios sociales y comunales; y electricidad, gas y agua.

Fuente: MTPE - Encuesta Nacional de Variación del Empleo (ENVME)

Elaboración: BCRP, Sucursal Cusco. Departamento de Estudios Económicos.

- El **empleo** en las empresas privadas formales de 10 a más trabajadores, en la ciudad de Abancay, correspondiente al mes de enero de 2017, descendió 3,1 por ciento; lo que se explicó principalmente por la menor demanda laboral en el sector servicios (-3,9 por ciento), y el sector comercio (-1,6 por ciento).

Ciudad de Abancay: Evolución del empleo formal urbano (Var. % con respecto a similar mes del año anterior)

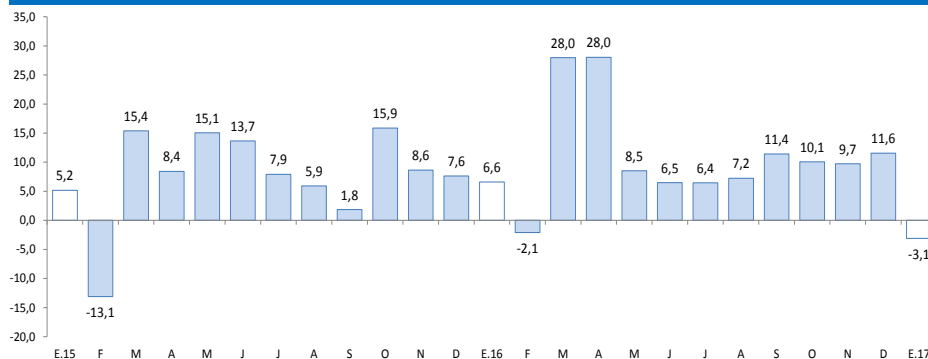

Fuente: Ministerio de Trabajo y Promoción del Empleo.

El crédito (S/ 813 millones) creció 13,0 por ciento con respecto a enero de 2016, asociado al incremento del crédito de la banca múltiple (15,4 por ciento) e instituciones no bancarias (12,2 por ciento).

Crédito

(Saldos a fin de periodo en millones de Soles)

	A ENERO			
	2016	2017	Estruct. %	Var. Nom.
			2017	2017/2016
Banco de la Nación 1/	56	63	7,7	11,8
Agrobanco 2/	11	12	1,5	17,5
Banca múltiple	166	191	23,5	15,4
Instituciones no bancarias	487	547	67,2	12,2
Cajas Municipales	357	411	50,6	15,2
Cajas Rurales	0	3	0,3	-
Financieras	130	132	16,3	1,9
Edpymes	0	0	0,0	10,9
TOTAL	720	813	100,0	13,0
A empresas	441	492	60,6	11,5
A personas	278	321	39,4	15,3
Consumo	239	274	33,7	14,3
Hipotecario	39	47	5,8	21,7
En MN	710	807	99,2	13,7
En ME	10	6	0,8	-37,5

1/ Considera sólo los créditos de consumo e hipotecario.

2/ No considera los créditos a las demás empresas del sistema financiero.

Fuente: SBS y AFP.

Elaboración: BCRP, Sucursal Cusco. Departamento de Estudios Económicos.

- La **tasa de morosidad** en diciembre de 2016 fue de 3,7 por ciento, presentando una variación positiva de 0,1 de punto porcentual respecto al mismo mes de 2015. En las instituciones no bancarias, la morosidad se situó en 3,8 por ciento y en la banca múltiple en 4,0 por ciento.

Evolución del crédito

(Var.% con respecto a similar mes del año anterior)

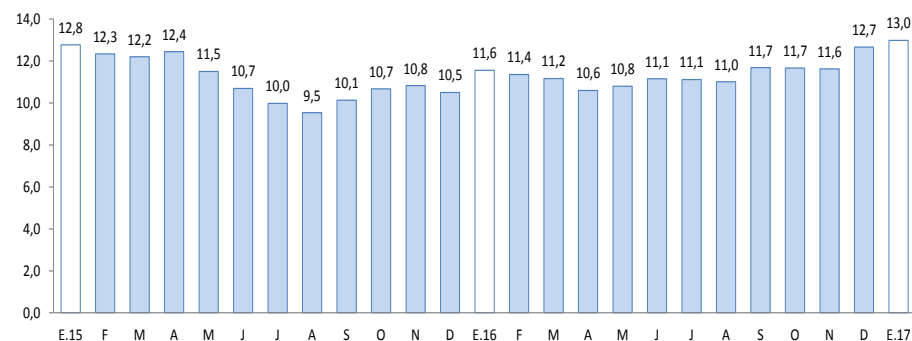

Fuente: SBS y AFP.

Tasa de morosidad 1/

(Porcentaje)

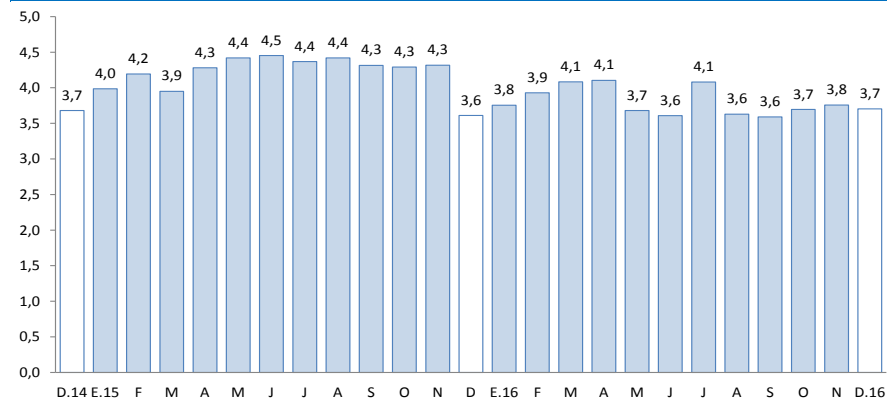

Fuente: SBS y AFP.

El saldo de depósitos (S/ 875 millones) no presentó variación respecto a enero de 2016. Según tipo de depósitos, los depósitos a plazo aumentaron 24,0 por ciento y de ahorro 0,1 por ciento, siendo compensados por menores depósitos a la vista (-27,0 por ciento).

Depósitos

(Saldos a fin de periodo en millones de Soles)

	A ENERO		Estruct. % 2017	Var. Nom. 2017/2016
	2016	2017		
Banco de la Nación	275	221	25,2	-19,7
Banca múltiple	442	454	51,9	2,8
Instituciones no bancarias	158	200	22,9	26,6
Cajas Municipales	125	156	17,8	25,1
Cajas Rurales	0	0	0,0	0,0
Financieras	34	44	5,1	31,3
TOTAL	875	875	100,0	0,0
Depósitos a la vista	234	171	19,5	-27,0
Depósitos de ahorro	379	379	43,3	0,1
Depósitos a plazo	262	325	37,2	24,0
En MN	827	823	94,0	-0,5
En ME	48	52	6,0	8,6

Fuente: SBS y AFP.

Elaboración: BCRP, Sucursal Cusco. Departamento de Estudios Económicos.

Evolución de los depósitos

(Var.% real con respecto a similar mes del año anterior)

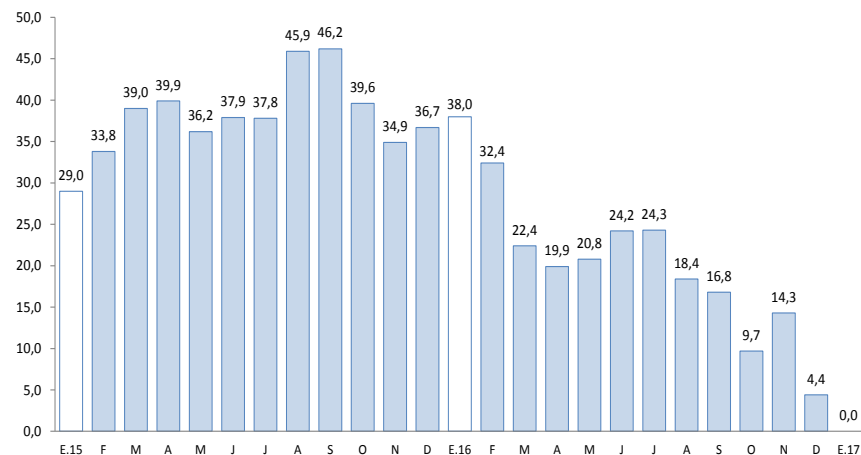

Fuente: SBS y AFP.

En enero, la inversión pública en la región (S/ 11 millones) se contrajo 21,8 por ciento, respecto a similar mes de 2016.

Inversión Pública (En millones de Soles)

	Enero		
	2016	2017	Var % real
Inversión Pública	13	11	-21,8
Gobierno Nacional	1	1	-5,0
Gobierno Regional	1	0	-62,2
Gobiernos Locales	11	10	-18,2

Fuente: BCRP-Departamento de Estadísticas Fiscales.

Elaboración: BCRP, Sucursal Cusco, Departamento de Estudios Económicos.

Evolución de la Inversión Pública (Var.% real con respecto a similar mes del año anterior)

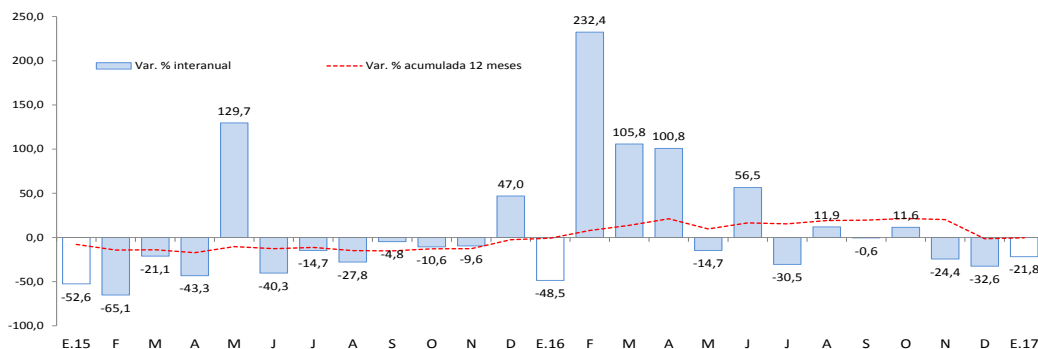

Fuente: Ministerio de Economía y Finanzas.

- La **inversión pública** en Apurímac decreció en los tres niveles de gobierno: en el Gobierno Regional 62,2 por ciento, en los Gobiernos Locales 18,2 por ciento y en el Gobierno Nacional 5,0 por ciento.
- El **principal proyecto** desarrollado por el **Gobierno Nacional** en el mes de enero fue:
 - Sustitución y reforzamiento de la infraestructura, dotación de mobiliario y equipamiento de la Institución Educativa N° 54004 Fray Armando Bonifaz, Abancay (S/ 0,3 de millón).
- En el **Gobierno Regional**, el principal proyecto ejecutado fue:
 - Gestión integral de la micro cuenca Mariño de la provincia de Abancay (S/ 0,2 de millón).
- Por último, los **Gobiernos Locales** han invertido los mayores montos en:
 - Ampliación y mejoramiento de los sistemas de agua potable y alcantarillado de las localidades de Andahuaylas y Talavera, provincia de Andahuaylas (S/ 3,0 millones).

El Índice de Confianza Empresarial Regional (ICER), en el mes de enero de 2017, se ubicó en 58 puntos, descendiendo 1 punto con respecto al mes anterior, y menor en 4 puntos frente a similar mes del 2016.

Índice de Confianza Empresarial Regional (ICER) (Índice de Difusión en puntos)

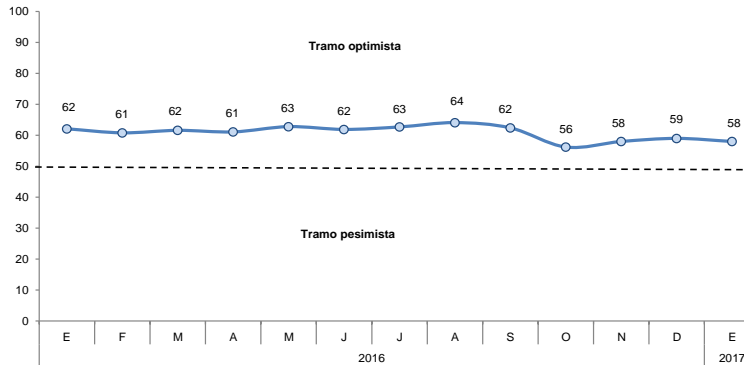

- El índice de las expectativas del nivel de la demanda de los productos de las empresas para los próximos 3 meses subió a 61 puntos, mayor en 4 puntos con relación al mes de diciembre, como consecuencia de las mejores expectativas por parte de las empresas de los sectores comercio y servicios.
- Con relación a la contratación de personal en los próximos 3 meses, el índice se situó en 52 puntos, mayor en 4 puntos respecto al mes anterior, situándose en el tramo optimista de las expectativas, explicado por la mayor contratación que se planea hacer en empresas del sector comercio y servicios.

Expectativa de Demanda de sus Productos a 3 Meses

Indique su previsión para los próximos tres meses respecto a la demanda de los productos de su empresa.

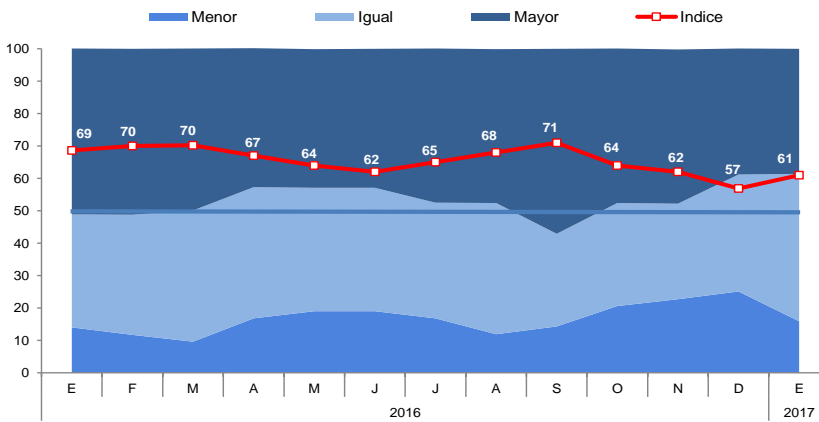

Expectativa de Contratación de Personal a 3 Meses

Indique su previsión para los próximos tres meses respecto al número de personal empleado en su empresa.

