

BANCO CENTRAL DE RESERVA DEL PERÚ
SUCURSAL CUSCO



MADRE DE DIOS: Síntesis de Actividad Económica
Diciembre 2016¹

Departamento de Estudios Económicos

¹ En el presente informe participaron Víctor Chique y Vanessa Ayma.

ÍNDICE

	<i>Página</i>
RESUMEN EJECUTIVO	3
I. ACTIVIDAD PRODUCTIVA	5
1. Actividad Primaria	5
1.1 Sector agropecuario	5
1.2 Sector pesca	6
1.3 Sector minería	7
2. Otros indicadores sectoriales	8
2.1 Arribos a los establecimientos de hospedaje	8
II. ASPECTOS LABORALES	8
1. Empleo	8
III. SECTOR EXTERNO	10
1. Exportaciones	10
2. Importaciones	11
IV. CRÉDITO Y DEPÓSITOS	12
1. Crédito	12
2. Depósitos	13
V. EJECUCIÓN DEL PRESUPUESTO PÚBLICO	15
1. Gasto No Financiero	15
2. Gasto corriente	15
3. Gasto de capital	15
VI. ENCUESTA DE PERCEPCIÓN REGIONAL	18
VII. ANEXOS	22



RESUMEN EJECUTIVO

Principales hechos de importancia

- La producción **agropecuaria** se expandió 26,2 por ciento en diciembre, y la actividad **minera** 11,1 por ciento. Por el contrario, la producción **pesquera** se redujo 0,6 por ciento.
- Con relación a **los otros indicadores de la actividad económica**, creció el número de arribos de turistas (14,5 por ciento), el crédito (6,8 por ciento) y el empleo formal (0,7 por ciento). Por otro lado, la inversión pública disminuyó 39,3 por ciento.

Actividad Primaria

- El **sector agropecuario** aumentó 26,2 por ciento interanual en diciembre, debido a la mayor producción de carne de ave y papaya. En el año, la producción agropecuaria acumuló un crecimiento de 12,8 por ciento.
- El **sector pesca** se contrajo 0,6 por ciento en diciembre, explicado por la menor extracción de mota y paco. En 2016, la producción pesquera disminuyó 21,8 por ciento en comparación al año anterior.
- La **actividad minera** se expandió 11,1 por ciento interanual en diciembre, determinada por la mayor extracción de oro. Con ello, la producción minera registró un incremento de 37,5 por ciento en el año.

Otros Indicadores de Actividad Económica

- El **número de arribos de turistas** creció 14,5 por ciento en diciembre, debido a la mayor afluencia de turistas nacionales. Durante el año, el flujo de arribos aumentó 14,9 por ciento.
- El **empleo formal** en empresas de más de 10 trabajadores, en la ciudad de Puerto Maldonado, se expandió 0,7 por ciento en diciembre. En el año, el empleo formal registró una mejora de 5,8 por ciento en comparación al año 2015.
- El **crédito** (S/ 527 millones) aumentó 6,8 por ciento en diciembre, sustentado en el incremento de los créditos otorgados a personas (16,2 por ciento) y a empresas (3,1 por ciento).
- La **inversión pública** (S/ 43 millones) disminuyó 39,3 por ciento en diciembre, debido a los menores desembolsos en los tres niveles de gobierno. En el año, la inversión pública registró un descenso de 3,2 por ciento, frente al año 2015.

CUADRO N° 1
OTROS INDICADORES DE ACTIVIDAD ECONÓMICA
 (Variación % respecto a similar mes del año anterior)

	Jul.16	Ago.16	Set.16	Oct.16	Nov.16	Dic.16
Arribos a los establecimientos de hospedaje	↑ 8,6	↑ 10,3	↑ 7,8	↑ 8,5	↑ 7,7	↑ 14,5
Empleo formal urbano 1/	↑ 7,5	↑ 3,1	↑ 3,2	↑ 12,0	↑ 4,6	↑ 0,7
Crédito total 2/	↑ 2,0	↑ 2,7	↑ 3,6	↑ 5,5	↑ 7,4	↑ 6,8
Crédito de consumo 2/	↑ 10,3	↑ 14,6	↑ 15,7	↑ 15,2	↑ 16,1	↑ 16,6
Crédito hipotecario 2/	↑ 10,9	↑ 13,2	↑ 10,7	↑ 11,6	↑ 15,4	↑ 11,2
Inversión pública 3/	↓ -13,1	↑ 30,4	↑ 42,2	↓ -5,3	↑ 33,6	↓ -39,3

1/ En empresas de 10 a más trabajadores situadas en la ciudad de Puerto Maldonado.

2/ En términos nominales.

3/ En términos reales.

Fuentes: MINCETUR, MTPE, SBS y MEF.

I. ACTIVIDAD PRODUCTIVA

1. Actividad Primaria

1.1 Sector agropecuario

- La actividad agropecuaria se expandió 26,2 por ciento interanual en diciembre, debido a la mayor producción pecuaria (45,2 por ciento) y agrícola (8,4 por ciento). En el año 2016, la producción agropecuaria registró un aumento de 12,8 por ciento, respecto al año 2015.
- El incremento de la actividad agrícola se registró en los cultivos destinados al mercado externo y agroindustria (58,5 por ciento) y al mercado interno (5,8 por ciento). En el primer grupo, sobresalió la mayor producción de palta (91,5 por ciento) y maíz amarillo (91,0 por ciento), y en el segundo grupo, destacó la mayor producción de yuca (43,5 por ciento), papaya (37,7 por ciento) y plátano (21,0 por ciento). En 2016, la producción agrícola creció 12,0 por ciento, frente al año anterior, como resultado del aumento de la producción de papaya.
- La mayor producción pecuaria fue sustentada por el incremento de la producción de carne de ave (72,3 por ciento) y carne de vacuno (19,0 por ciento). Durante el año, la actividad pecuaria se expandió 13,9 por ciento con relación al año 2015, explicada por la mayor producción de carne de vacuno (22,8 por ciento) y carne de ave (14,1 por ciento).

CUADRO N° 2
SECTOR AGROPECUARIO 1/
(Miles de Toneladas)

Subsectores	Estructura Porcentual 2014 2/	Diciembre			Enero - Diciembre				
		2015	2016	Var.%	Contribución al crecimiento 3/	2015	2016	Var.%	Contribución al crecimiento 3/
AGRÍCOLA	57,1			8,4	4,3			12,0	6,7
Orientada al mercado externo y agroindustria 2/	8,3			58,5	1,5			-3,5	-0,3
Maíz amarillo	6,8	0,1	0,2	91,0	0,8	12,6	10,5	-16,4	-1,3
Palta	0,6	0,1	0,1	91,5	0,8	0,4	0,5	16,0	0,1
Mango	0,2	0,0	0,0	6,9	0,0	0,2	0,3	18,4	0,0
Achiote	0,0	0,0	0,0	-	-	0,0	0,0	33,3	0,0
Café	0,1	0,0	0,0	-	-	0,0	0,0	0,0	0,0
Caña de azúcar	0,0	0,1	0,1	-47,9	0,0	0,8	1,0	37,3	0,0
Cacao	0,6	0,0	0,0	-28,6	-0,1	0,1	0,3	119,6	0,9
Orientada al mercado interno 2/	48,8			5,8	2,9			15,2	7,0
Papaya	2,9	2,1	2,9	37,7	2,8	17,3	40,7	135,6	6,5
Yuca	3,5	0,8	1,2	43,5	1,5	9,0	10,1	12,4	0,4
Plátano	6,7	1,7	2,0	21,0	1,5	18,9	19,9	5,3	0,3
Uncucha	0,3	0,0	0,0	15,0	0,0	0,6	0,5	-15,2	0,0
Arroz	5,1	0,0	0,0	-	-	5,1	5,4	7,4	0,3
Frijol	0,7	0,0	0,0	-	-	0,2	0,3	30,1	0,1
Naranja	0,3	0,0	0,0	-	-	0,7	0,8	3,2	0,0
Pasto brachiaria	25,7	64,9	59,9	-7,7	-2,2	697,6	684,9	-1,8	-0,4
PECUARIO	42,9			45,2	21,9			13,9	6,1
Carne de ave 4/	23,6	0,6	1,0	72,3	19,2	6,7	7,6	14,1	3,4
Carne de vacuno 4/	8,4	0,2	0,2	19,0	1,7	1,9	2,4	22,8	1,9
Huevo	5,7	0,2	0,2	18,2	1,4	2,5	2,6	4,1	0,3
Carne de porcino 4/	1,2	0,0	0,0	9,7	0,1	0,4	0,6	82,3	1,0
Carne de ovino 4/	0,2	0,0	0,0	-25,0	0,0	0,0	0,0	4,7	0,0
Leche	3,9	0,3	0,3	-15,1	-0,5	3,7	3,0	-16,6	-0,5
SECTOR AGROPECUARIO	100,0			26,2	26,2			12,8	12,8

1/ Cifras preliminares.

2/ A precios de 2007.

3/ En base a la estructura de similar periodo de 2015.

4/ Peso neto.

Fuente: MINAGRI - Madre de Dios.

Elaboración: BCRP, Sucursal Cusco. Departamento de Estudios Económicos.

- En cuanto al avance de las siembras correspondiente a la actual campaña agrícola, se ha instalado un total de 9 876 hectáreas, menor en 12,7 por ciento con relación a similar periodo de la campaña anterior; habiéndose reducido las siembras de los cultivos permanentes (-61,7 por ciento), destacando los cultivos de papaya, pasto brachiaria y cacao; en cambio, aumentó las siembras de los cultivos transitorios (21,8 por ciento), resaltando maíz amarillo y yuca.

CUADRO N° 3
SUPERFICIE SEMBRADA 1/
(Hectáreas)

	Campaña agrícola 2/		Variación	
	2015/2016	2016/2017	Absoluta	Porcentual
CULTIVOS TRANSITORIOS	6 633	8 082	1 449	21,8
Maíz amarillo	3 658	5 255	1 597	43,7
Yuca	284	485	201	70,8
Caigua	0	0	0	-
Col o Repollo	0	0	0	-
Frijol	0	0	0	-
Lechuga	0	0	0	-
Maíz choclo	0	0	0	-
Camote	19	11	- 8	-42,1
Uncucha	32	24	- 8	-25,0
Piña	49	31	- 18	-36,7
Caña de azucar	23	3	- 20	-87,0
Arroz	2 565	2 272	- 293	-11,4
Otros	3	1	- 2	-66,7
CULTIVOS PERMANENTES	4 684	1 794	-2 890	-61,7
Papaya	1 704	242	-1 462	-85,8
Pasto Brachiaria	1 490	535	- 955	-64,1
Cacao	838	538	- 300	-35,8
Plátano	511	355	- 156	-30,5
Otros	141	124	- 17	-12,1
Total	11 317	9 876	-1 441	-12,7

1/ Cifras preliminares.

2/ De agosto a diciembre de 2016

Fuente: MINAGRI - Madre de Dios

Elaboración: BCRP, Sucursal Cusco. Departamento de Estudios Económicos.

1.2 Sector pesca

- La actividad pesquera disminuyó 0,6 por ciento en diciembre, como resultado de la menor producción de mota (-97,6 por ciento) y paco (-7,8 por ciento).
- En el año, el sector acumuló una caída de 21,8 por ciento, frente al año 2015, sustentado por la baja producción de mota (-48,5 por ciento) y paco (-31,8 por ciento).

CUADRO N° 4
SECTOR PESCA 1/
(En toneladas)

	Diciembre			Enero - Diciembre		
	2015	2016	Var. %	2015	2016	Var. %
Consumo Humano Directo						
Fresco 2/	48	48	-1,6	672	516	-23,3
SECTOR PESCA 2/			-0,6			-21,8

1/ Cifras preliminares.

2/ A precios de 2007.

Fuente: PRODUCE - Madre de Dios.

Elaboración: BCRP, Sucursal Cusco. Departamento de Estudios Económicos.

1.3 Sector minería

- La producción minera se expandió 11,1 por ciento en diciembre, determinada por la mayor extracción de oro.
- En 2016, la actividad minera acumuló un crecimiento de 37,5 por ciento con relación al año anterior.

CUADRO N° 5
SECTOR MINERÍA 1/
(Variación % real respecto a similar periodo del año anterior)

Mineral	Estructura Porcentual 2014 2/	Diciembre				Enero - Diciembre			
		2015	2016	Var.%	Contribución 3/	2015	2016	Var.%	Contribución 3/
Oro (Onzas Troy)	100,0	37 149	41 267	11,1	11,1	409 246	562 606	37,5	37,5
SECTOR MINERÍA	100,0			11,1	11,1			37,5	37,5

1/ Cifras preliminares.

2/ A precios de 2007.

3/ En base a la estructura de similar periodo de 2015.

Fuente: MINEM.

Elaboración: BCRP, Sucursal Cusco. Departamento de Estudios Económicos.

GRÁFICO N° 1
EVOLUCIÓN DE LA PRODUCCIÓN MINERA
(Variación % real respecto a similar mes del año anterior)

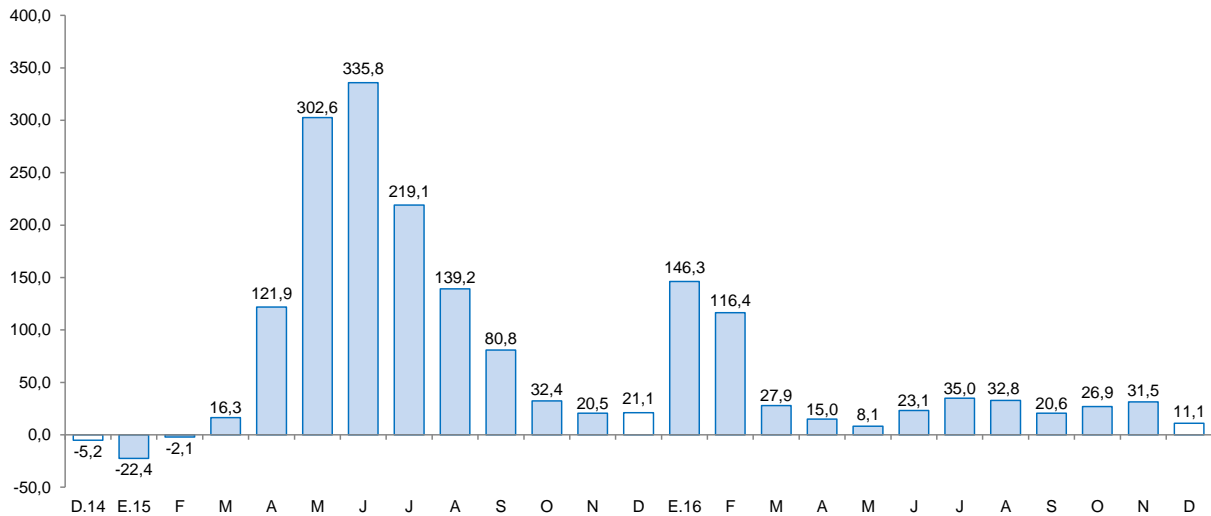

Fuente: MINEM.

Elaboración: BCRP, Sucursal Cusco, Departamento de Estudios Económicos.

- El precio promedio del oro, en diciembre de 2016, fue US\$/oz.tr. 1 151,4, menor en 6,8 por ciento respecto al mes anterior (US\$/oz.tr. 1 236,0).

2. Otros indicadores sectoriales

2.1 Arribos a los establecimientos de hospedaje

- El número de arribos a los establecimientos de hospedaje del departamento de Madre de Dios fue de 35 715 personas en diciembre, registrando una variación positiva de 14,5 por ciento, debido a los mayores arribos de turistas nacionales (25,8 por ciento).
- En el año, el número de arribos ascendió a 429 463 personas, superior en 14,9 por ciento en comparación al año 2015, asociado al mayor flujo de arribos de turistas nacionales (22,1 por ciento), siendo contrarrestado en parte por la disminución de arribos de turistas extranjeros (-7,6 por ciento).

GRÁFICO N° 2
EVOLUCIÓN DE ARRIBOS A ESTABLECIMIENTOS DE HOSPEDAJE
(Variación %)

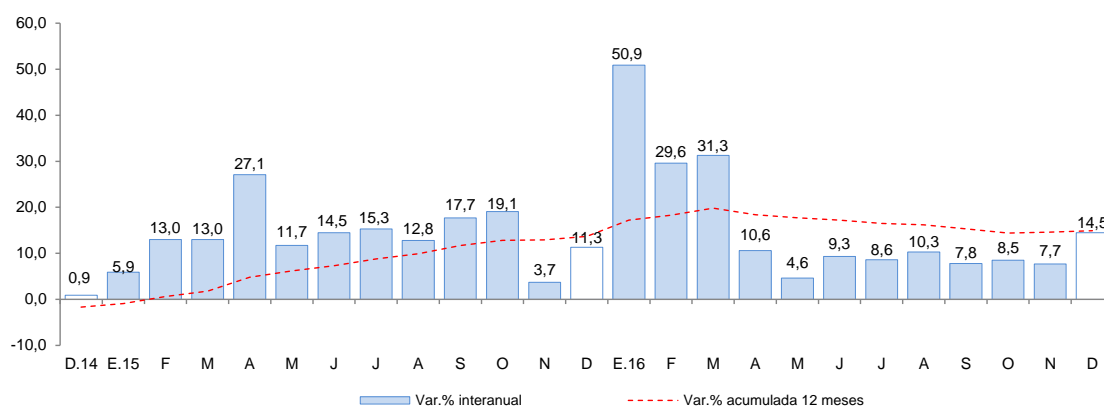

Fuente: Encuesta Mensual a Establecimientos de Hospedaje Temporal - MINCETUR.

II. ASPECTOS LABORALES

1. Empleo

- El empleo en la ciudad de Puerto Maldonado, en empresas privadas formales de 10 a más trabajadores, se incrementó ligeramente en 0,7 por ciento interanual en diciembre, explicado por la mayor demanda laboral de los sectores: comercio (28,3 por ciento), extractivo (9,5 por ciento), y transportes, almacenes y comunicaciones (8,5 por ciento). Durante el año 2016, el empleo formal registró una mejora de 5,8 por ciento con relación al año 2015.

CUADRO N° 6
CIUDAD DE PUERTO MALDONADO: ÍNDICE MENSUAL DE EMPLEO EN EMPRESAS PRIVADAS FORMALES
DE 10 Y MÁS TRABAJADORES POR RAMA DE ACTIVIDAD ECONÓMICA 1/
 (Octubre 2010=100)

	Diciembre			Enero - Diciembre		
	2015	2016	Var.%	2015	2016	Var.%
Extractiva 2/	83,2	91,1	9,5	80,9	89,2	10,3
Industria manufacturera	67,8	36,1	-46,7	53,4	41,4	-22,4
Comercio	82,4	105,7	28,3	80,9	136,2	68,3
Transporte, almacenes y comunicaciones	73,8	80,1	8,5	82,1	75,0	-8,6
Servicios 3/	103,7	104,2	0,4	96,4	97,3	0,9
Total	82,6	83,1	0,7	78,1	82,6	5,8

Nota: La información corresponde al primer día de cada mes.

1/ Cifras preliminares.

2/ Conformada por las subramas agricultura, pesca y minería.

3/ Conformada por las subramas servicios prestados a empresas, restaurantes y hoteles, establecimientos financieros, enseñanza, servicios sociales y comunales; y electricidad, gas y agua.

Fuente: MTPE - Encuesta Nacional de Variación del Empleo (ENVME).

Elaboración: BCRP, Sucursal Cusco. Departamento de Estudios Económicos.

GRÁFICO N° 3
CIUDAD DE PUERTO MALDONADO: EMPLEO FORMAL URBANO EN EMPRESAS DE 10 A MÁS
TRABAJADORES
 (Variación % respecto a similar mes del año anterior)

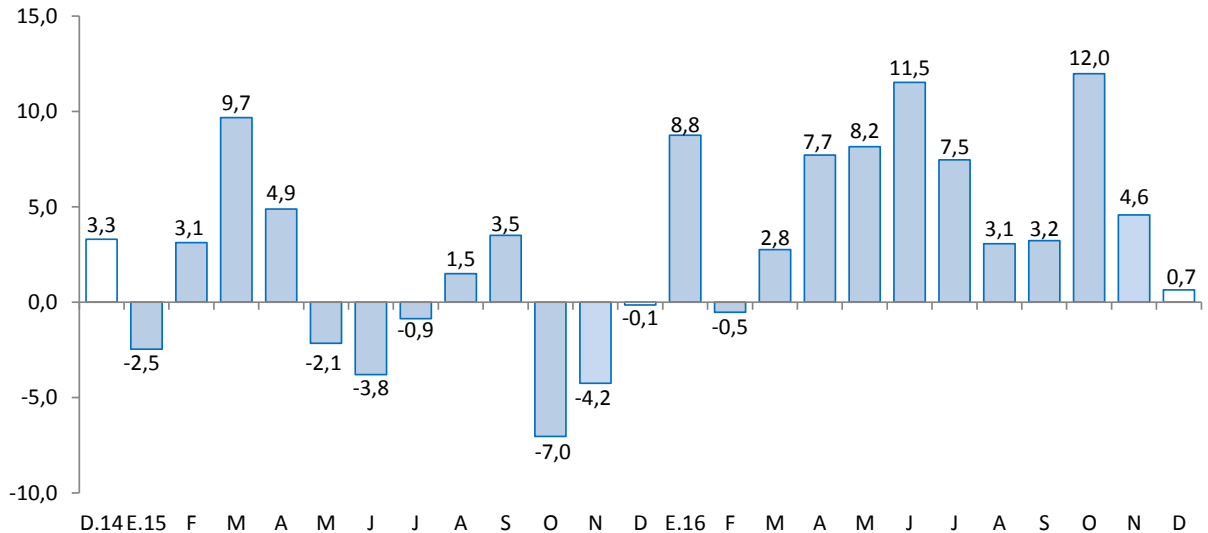

Fuente: MTPE.



III. SECTOR EXTERNO

1. Exportaciones

- Las exportaciones de Madre de Dios sumaron US\$ 2,4 millones en diciembre, reportando una caída de 46,0 por ciento, respecto a similar mes de 2015. Las exportaciones tradicionales disminuyeron 59,3 por ciento y las no tradicionales 11,3 por ciento.
- En las exportaciones tradicionales (US\$ 1,3 millones), la contracción se debió a los menores envíos de oro.
- En las exportaciones no tradicionales (US\$ 1,1 millones), el descenso fue asociado a las menores ventas de productos de maderas y papeles, y sus manufacturas.
- Durante el año, las exportaciones alcanzaron US\$ 48,5 millones, disminuyendo 70,3 por ciento, frente al año 2015, determinada por las menores exportaciones tradicionales (-80,1 por ciento); mientras que, se incrementaron las no tradicionales (20,4 por ciento).
- El destino de las exportaciones en el año 2016, se concentró en tres países que adquieren, en conjunto, el 81,5 por ciento del total exportado. Los principales mercados fueron: Estados Unidos (44,8 por ciento), Emiratos Árabes Unidos (20,8 por ciento) e India (15,9 por ciento). El principal producto exportado a estos mercados fue oro.

CUADRO Nº 7
EXPORTACIONES POR GRUPO DE PRODUCTOS 1/
(Valor FOB en miles de US\$)

GRUPO	Estructura % 2015	Diciembre		Enero - Diciembre	
		2015	2016	2015	2016
PRODUCTOS TRADICIONALES	90,3	3 247	1 320	147 614	29 442
Agrícolas	0,0	0	0	0	0
Mineros	90,3	3 247	1 320	147 614	29 442
PRODUCTOS NO TRADICIONALES	9,7	1 243	1 103	15 795	19 024
Agropecuarios	7,8	897	996	12 737	16 922
Textiles	0,0	0	0	0	0
Maderas y papeles, y sus manufacturas	1,8	346	103	3 018	2 088
Químicos	0,0	0	4	0	4
Minerales no metálicos	0,0	0	0	0	0
Sidero-metalúrgico y joyería	0,0	0	0	0	0
Metal-mecánicos	0,0	0	0	0	10
Otros	0,0	0	0	40	0
TOTAL EXPORTACIONES	100,0	4 490	2 423	163 409	48 466

1/ Cifras preliminares.

Fuente: SUNAT.

Elaboración: BCRP, Sucursal Cusco. Departamento de Estudios Económicos.



2. Importaciones

- Las importaciones de Madre de Dios ascendieron a US\$ 654,0 miles en diciembre, reportando una reducción de 51,2 por ciento, respecto a similar mes de 2015. Las importaciones de bienes de capital se contrajeron 61,8 por ciento, las de bienes de consumo 44,9 por ciento y las de insumos 39,4 por ciento.
- En las importaciones de bienes de capital (US\$ 227,0 miles), la disminución se debió a la menor demanda de bienes de capital para la agricultura y equipos de transporte.
- En las importaciones de bienes de consumo (US\$ 241,0 miles), el resultado fue explicado por las menores adquisiciones de bienes de consumo no duraderos.
- En las importaciones de insumos (US\$ 186,0 miles), destacó la reducción de las importaciones de materias primas para la industria.
- Durante el año, las importaciones sumaron US\$ 15,9 millones, acumulando una disminución de 4,6 por ciento en comparación al año 2015, explicado básicamente por las menores importaciones de bienes de capital.
- En el año, las importaciones provinieron de tres países que representaron, en conjunto, el 97,8 por ciento del total importado. Los principales países fueron: Brasil (69,1 por ciento), seguido por Bolivia (14,5 por ciento) y Estados Unidos (14,2 por ciento).

CUADRO Nº 8
IMPORTACIONES SEGÚN USO O DESTINO ECONÓMICO 1/
(Valores FOB en Miles de US\$)

GRUPO	Estructura % 2015	Diciembre		Enero - Diciembre	
		2015	2016	2015	2016
BIENES DE CONSUMO	51,0	437	241	8 488	8 278
No Duraderos	51,0	437	230	8 484	8 265
Duraderos	0,0	0	11	4	13
INSUMOS	16,3	307	186	2 719	2 706
Combustible, lubricantes y conexos	0,3	0	0	51	77
Materias primas para la agricultura	4,6	0	0	772	195
Materias primas para la industria	11,4	307	186	1 896	2 434
BIENES DE CAPITAL	32,7	595	227	5 438	4 899
Materiales de construcción	11,5	125	192	1 907	2 111
Para la agricultura	4,3	432	0	718	127
Para la industria	10,8	0	35	1 792	2 660
Equipos de transporte	6,1	38	0	1 021	1
TOTAL IMPORTACIONES	100,0	1 339	654	16 645	15 883

1/ Cifras preliminares.

Fuente: SUNAT.

Elaboración: BCRP, Sucursal Cusco. Departamento de Estudios Económicos.

IV. CRÉDITO Y DEPÓSITOS

1. Crédito

- El saldo del crédito en el departamento de Madre de Dios ascendió a S/ 527 millones en diciembre, registrando un incremento de 6,8 por ciento, tasa mayor con relación a diciembre de 2015 (0,2 por ciento).
- En la banca múltiple, que canalizó el 32,7 por ciento del crédito total, aumentó 7,9 por ciento, y en las instituciones no bancarias, que concentraron el 59,7 por ciento, se expandió 7,9 por ciento.
- Por tipo de crédito, el destinado a personas creció 16,2 por ciento, impulsado por los mayores créditos de consumo (16,6 por ciento) e hipotecario (11,2 por ciento). Por su parte, la financiación a empresas aumentó 3,1 por ciento.
- El crédito en moneda nacional se incrementó en 7,4 por ciento en diciembre; en cambio, el de moneda extranjera se redujo 20,2 por ciento. La dolarización de los créditos bajó de 2,2 por ciento en diciembre de 2015 a 1,6 por ciento en igual mes de 2016.

CUADRO N° 9
CRÉDITO
(Saldos en millones de soles)

	A DICIEMBRE			
	2015	2016	Estruct.% 2016	Var. Nom. 2016 / 2015
Banco de la Nación 1/	25	28	5,3	10,9
Agrobanco 2/	17	12	2,3	-29,2
Banca múltiple	160	172	32,7	7,9
Instituciones no bancarias	292	315	59,7	7,9
Cajas municipales	251	269	51,0	7,3
Financieras	41	46	8,7	12,0
TOTAL	494	527	100,0	6,8
Empresas	352	362	68,7	3,1
Personas	142	165	31,3	16,2
Consumo	130	152	28,8	16,6
Hipotecario	12	13	2,5	11,2
En MN	483	519	98,4	7,4
En ME	11	9	1,6	-20,2

1/Considera solo los créditos de consumo e hipotecario.

2/No considera los créditos a las demás empresas del sistema financiero.

Fuente: SBS y AFP

Elaboración: BCRP, Sucursal Cusco. Departamento de Estudios Económicos.

GRÁFICO Nº 4
EVOLUCIÓN DEL CRÉDITO
(Variación % respecto a similar mes del año anterior)

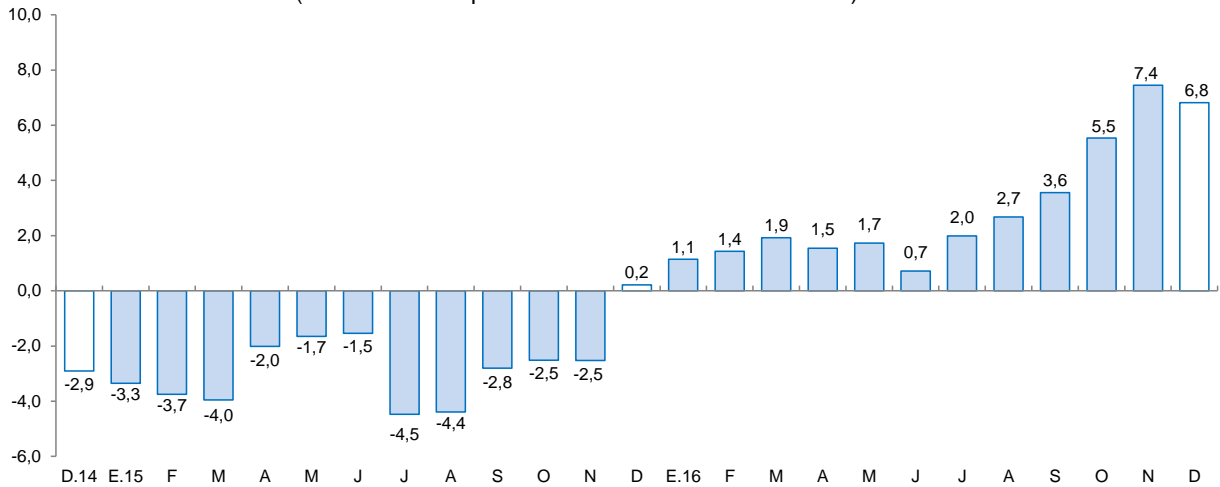

Fuente: SBS y AFP.

- La morosidad en noviembre de 2016 fue de 7,5 por ciento, inferior en 3,2 puntos porcentuales en comparación a igual mes de 2015. La morosidad en la banca múltiple (8,5 por ciento) bajó 1,6 puntos porcentuales; y en las instituciones no bancarias (7,1 por ciento) se redujo 4,4 puntos porcentuales.

GRÁFICO Nº 5
TASA DE MOROSIDAD 1/
(Porcentaje)

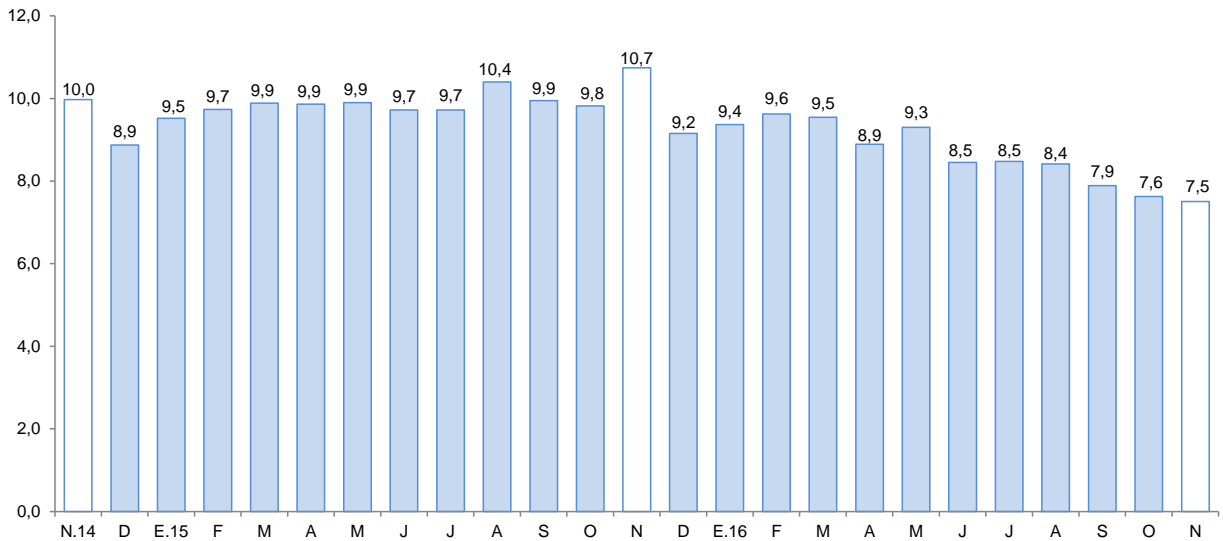

1/ Morosidad = (créditos vencidos + créditos en cobranza judicial) / colocaciones brutas.

Fuente: SBS y AFP.

2. Depósitos

- Los depósitos en el departamento de Madre de Dios (S/ 307 millones) registraron una variación positiva de 15,0 por ciento en diciembre, explicado por la mayor captación de depósitos a plazo (25,8 por ciento), de ahorro (14,1 por ciento) y a la vista (8,0 por ciento).



- Por tipo de instituciones, los depósitos en las instituciones no bancarias aumentaron 21,9 por ciento, asociado a la mayor captación de las cajas municipales (20,3 por ciento). Por su parte, los depósitos en la banca múltiple se incrementaron en 16,6 por ciento.
- La dolarización de los depósitos subió de 12,2 en diciembre de 2015 a 13,9 por ciento en similar mes de 2016. Asimismo, los depósitos en moneda extranjera se expandieron 30,9 por ciento y en moneda nacional 12,7 por ciento.

**CUADRO N° 10
DEPÓSITOS**

(Saldos en millones de soles)

	A DICIEMBRE			
	2015	2016	Estruct. % 2016	Var. Nom. 2016 / 2015
Banco de la Nación	54	54	17,6	-0,2
Banca múltiple	124	145	47,1	16,6
Instituciones no bancarias	89	108	35,3	21,9
Cajas municipales	87	105	34,3	20,3
Financieras	1	3	1,0	114,8
TOTAL	267	307	100,0	15,0
Vista	67	72	23,5	8,0
Ahorro	146	166	54,2	14,1
A plazo	54	68	22,3	25,8
En MN	234	264	86,1	12,7
En ME	33	43	13,9	30,9

Fuente: SBS y AFP.

Elaboración: BCRP, Sucursal Cusco. Departamento de Estudios Económicos.

**GRÁFICO N° 6
EVOLUCIÓN DE LOS DEPÓSITOS**

(Variación % respecto a similar mes del año anterior)

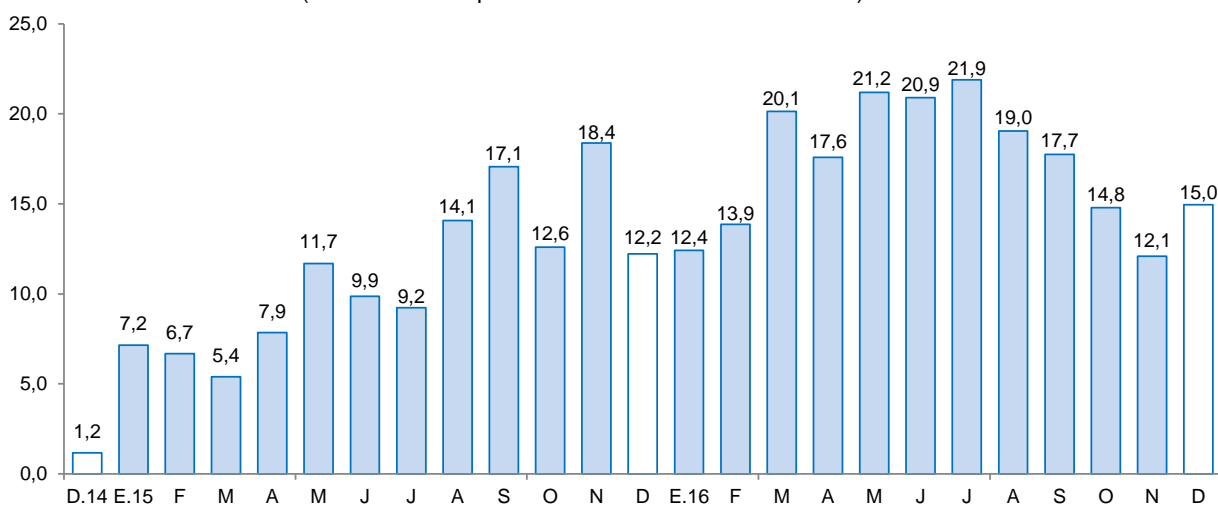

Fuente: SBS y AFP.

V. EJECUCIÓN DEL PRESUPUESTO PÚBLICO

1. Gasto No Financiero

- La ejecución del presupuesto público en Madre de Dios (S/ 98 millones) disminuyó 22,6 por ciento en diciembre, explicada por el menor Gasto de Capital (-39,3 por ciento) y Gasto Corriente (-1,0 por ciento).
- Durante el año, el gasto se redujo 2,5 por ciento, como resultado del menor Gasto de Capital (-4,0 por ciento) y Gasto Corriente (-0,9 por ciento).

2. Gasto corriente

- El Gasto Corriente (S/ 54 millones) se contrajo 1,0 por ciento en diciembre, asociado a los menores gastos en transferencias, y bienes y servicios, destacando el Gobierno Nacional y Gobiernos Locales.
- En el año, el gasto registró una ligera caída de 0,9 por ciento, en términos reales, debido a que se redujo los desembolsos en transferencias, y bienes y servicios en el Gobierno Nacional.

3. Gasto de capital

- El Gasto de Capital (S/ 43 millones) disminuyó 39,3 por ciento en diciembre, sustentado por los menores desembolsos en los tres niveles de gobierno. En el 2016, el gasto registró un descenso de 4,0 por ciento, por los menores gastos en el Gobierno Nacional y el Gobierno Regional.
- El gasto en inversión (S/ 43 millones) se redujo 39,3 por ciento en diciembre, debido a los menores desembolsos en los tres niveles de gobierno. Durante el año, la inversión acumuló una contracción de 3,2 por ciento, producto de las menores inversiones en el Gobierno Nacional y el Gobierno Regional.
- En cuanto al avance de la inversión pública en el año 2016, los tres niveles de gobierno han ejecutado en conjunto el 81,5 por ciento del Presupuesto Institucional Modificado (PIM). El Gobierno Nacional registró un avance de 88,6 por ciento, seguido por el Gobierno Regional (77,6 por ciento) y los Gobiernos Locales (63,9 por ciento).

CUADRO Nº 11
EJECUCIÓN DEL PRESUPUESTO PÚBLICO 1/ 2/
(Millones de soles)

	DICIEMBRE			ENERO - DICIEMBRE		
	2015	2016	Var% Real	2015	2016	Var% Real
I. GASTOS CORRIENTES	53	54	-1,0	406	416	-0,9
Gobierno Nacional	24	20	-19,5	201	186	-10,3
Gobierno Regional	23	29	25,1	167	188	8,8
Gobiernos Locales	7	5	-23,8	38	42	5,7
Remuneraciones	19	22	9,8	158	190	16,1
Gobierno Nacional	6	6	7,9	46	66	37,0
Gobierno Regional	12	14	13,6	99	112	8,5
Gobiernos Locales	2	1	-12,8	12	13	-1,6
Bienes y Servicios	27	26	-7,0	204	193	-8,7
Gobierno Nacional	14	11	-21,5	121	99	-20,7
Gobierno Regional	9	12	24,6	60	67	8,9
Gobiernos Locales	4	3	-28,5	24	26	7,7
Transferencias 1/	6	6	-8,0	44	34	-25,7
Gobierno Nacional	4	2	-47,8	34	22	-38,1
Gobierno Regional	1	3	146,8	8	9	11,2
Gobiernos Locales	1	1	-18,9	2	3	23,6
II. GASTOS DE CAPITAL	69	43	-39,3	411	408	-4,0
Gobierno Nacional	17	8	-57,9	249	239	-7,3
Gobierno Regional	41	25	-41,0	125	121	-6,1
Gobiernos Locales	10	11	-0,5	36	47	26,8
Formación bruta de capital 2/	69	43	-39,3	402	402	-3,2
Gobierno Nacional	17	8	-58,2	248	238	-7,4
Gobierno Regional	41	25	-41,0	118	117	-3,6
Gobiernos Locales	10	11	-0,5	36	47	26,8
Otros gastos de capital 3/	0	0	-	9	5	-39,6
III. GASTO NO FINANCIERO TOTAL (I+II)	122	98	-22,6	817	824	-2,5
Gobierno Nacional	41	27	-35,8	450	426	-8,7
Gobierno Regional	64	55	-17,5	292	309	2,4
Gobiernos Locales	17	16	-9,8	75	89	15,9

1/ Incluye el pago de pensiones, donaciones, transferencias y otros gastos corrientes.

2/ Considera el gasto en Defensa e Interior.

3/ Incluye donaciones y transferencias.

Fuente: MEF

Elaboración: BCRP - Sucursal Cusco. Departamento de Estudios Económicos

GRÁFICO Nº 7
EVOLUCIÓN DE LA INVERSIÓN PÚBLICA
 (Variación % real)

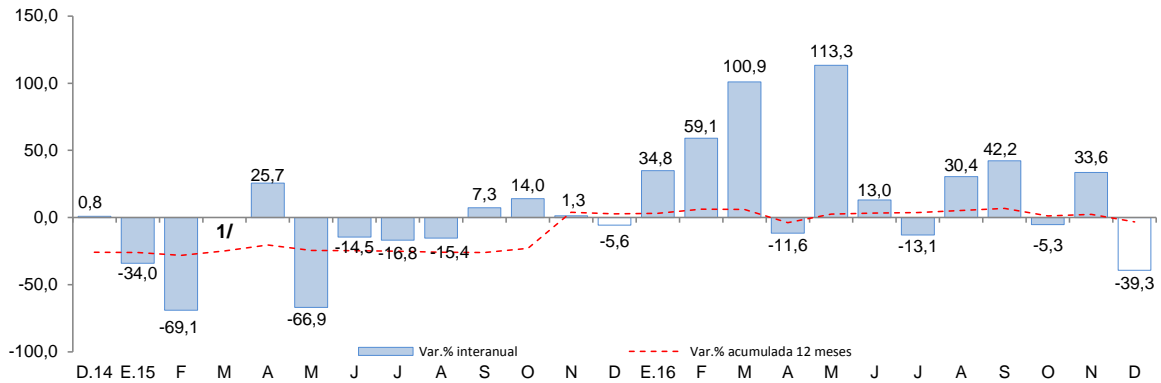

1/ En el mes de marzo de 2015, la variación interanual fue superior de 1 000,0 por ciento en valor absoluto.
 Fuente: MEF.

- Los proyectos más importantes desarrollados en el mes de diciembre por el Gobierno Nacional fueron:
 - Ampliación de la infraestructura y equipamiento de aulas para las nuevas carreras profesionales de la UNAMAD (S/ 1,5 millones).
 - Creación y equipamiento de la Aldea Científica Iñapari – UNAMAD (S/ 957,1 miles).
- En el Gobierno Regional, los principales proyectos desarrollados fueron:
 - Mejoramiento y ampliación de la oferta de servicios educativos de la I.E. Augusto Bouroncle Acuña en la ciudad de Puerto Maldonado (S/ 2,6 millones).
 - Mejoramiento de la oferta de servicios educativos de la I.E. Simón Bolívar de la localidad de Mazuco del distrito de Inambari de la provincia de Tambopata (S/ 2,4 millones).
- Por último, en los Gobiernos Locales los proyectos más destacables fueron:
 - Mejoramiento vial del jirón 28 de Julio en la ciudad de Puerto Maldonado de la provincia de Tambopata (S/ 1,6 millones).
 - Mejoramiento vial del jirón Cajamarca en la ciudad de Puerto Maldonado de la provincia de Tambopata (S/ 1,2 millones).



VI. ENCUESTA DE PERCEPCIÓN REGIONAL

- El Índice de Confianza Empresarial Regional (ICER) se ubicó en 53 puntos en diciembre, similar al mes anterior y mayor en 4 puntos con relación a diciembre de 2015.

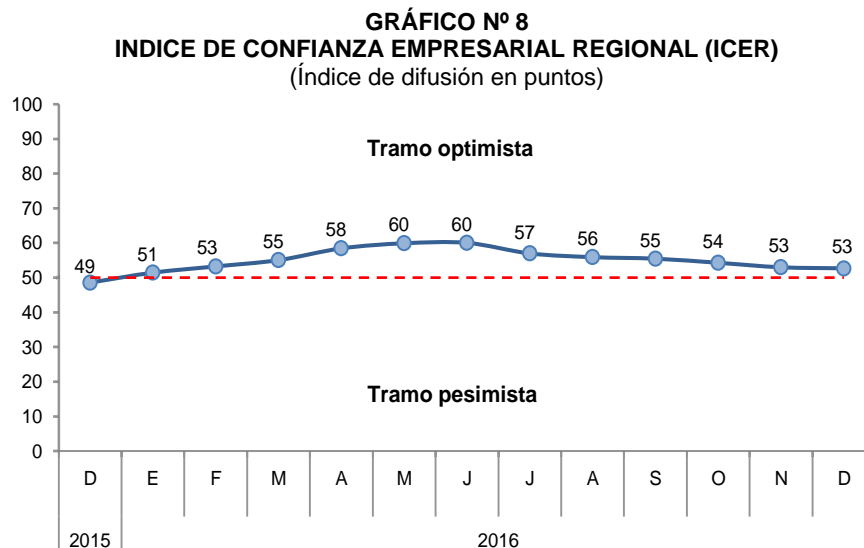

- El índice de la situación actual del negocio se situó en 53 puntos, menor en 1 punto respecto al mes anterior. Las empresas de los sectores servicios y manufactura reportaron un deterioro en su desempeño.

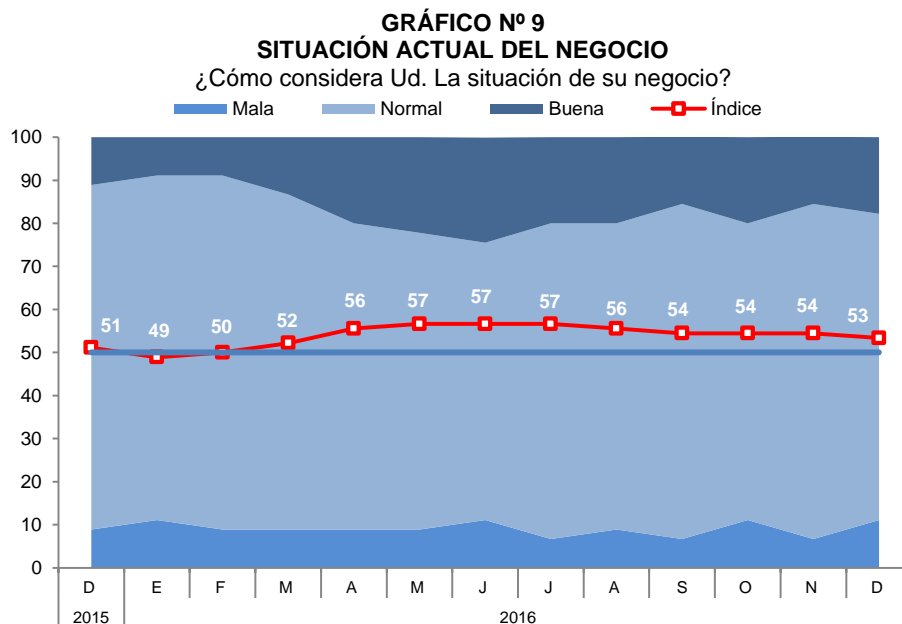

- En relación al nivel de ventas, el índice se mantuvo en 51 puntos. Las empresas de los sectores comercio y manufactura reportaron un incremento en su nivel de ventas.

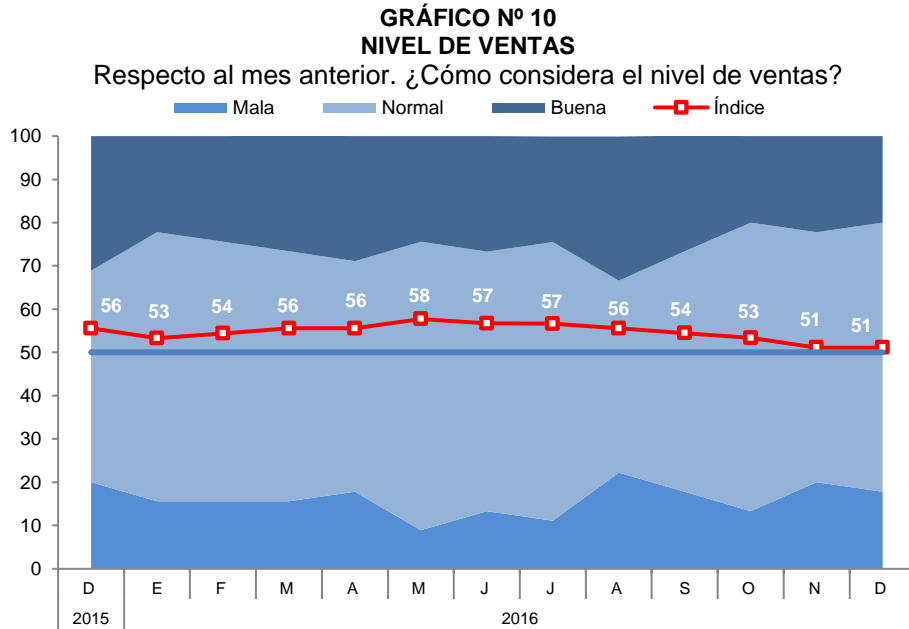

- El índice del acceso al crédito permaneció en 59 puntos. Las empresas del sector comercio percibieron una mayor accesibilidad al crédito.

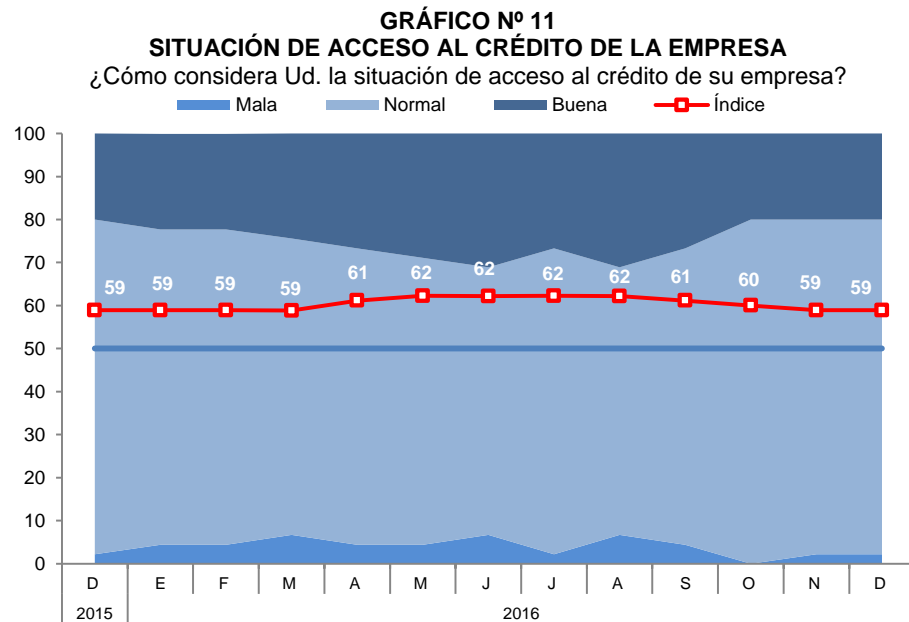

- El índice de la situación financiera de la empresa avanzó 1 punto, ubicándose en 60 puntos. Las empresas del sector comercio reportaron una mejora en su situación financiera.

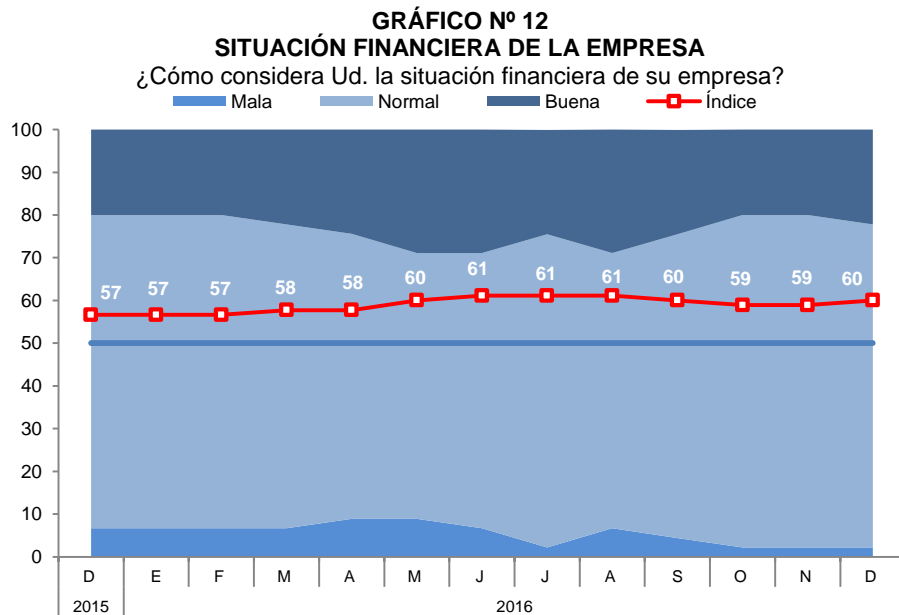

- Para los próximos tres meses, el índice de expectativas de demanda pasó de 52 a 53 puntos. Las empresas del sector comercio se mostraron más optimistas.

GRÁFICO N° 13
EXPECTATIVA DE DEMANDA DE SUS PRODUCTOS A 3 MESES
Indique su previsión para los próximos tres meses respecto a la demanda de los productos de su empresa.

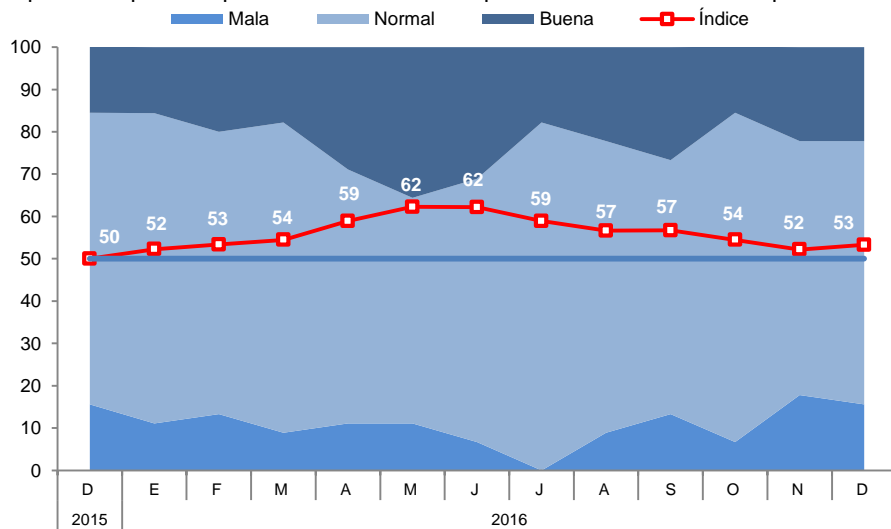

- Con relación a las expectativas de contratación de personal para los próximos tres meses, el índice permaneció en 49 puntos, ubicándose en el tramo pesimista. Las empresas del sector manufacturero esperan contar con menor personal; mientras que, las empresas de los sectores comercio y servicios piensan mantener el mismo número de personal.

GRÁFICO N° 14
EXPECTATIVA DE CONTRATACIÓN DE PERSONAL A 3 MESES

Indique su previsión para los próximos tres meses respecto al número de personal empleado en su empresa.

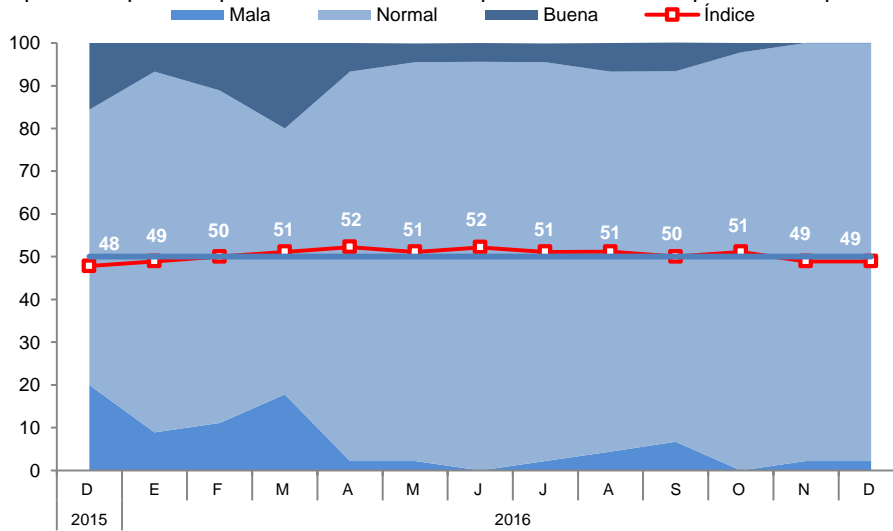

VII. ANEXOS



ANEXO 1

MADRE DE DIOS: PRODUCCIÓN AGROPECUARIA 1/
(T.m.)

PRODUCTOS	2015	2016												PRODUCTOS
	DIC	ENE	FEB	MAR	ABR	MAY	JUN	JUL	AGO	SET	OCT	NOV	DIC	
AGRÍCOLA														AGRÍCOLA
Achiote	0	0	0	0	0	0	3	3	2	0	0	0	0	Achiote
Arroz	0	764	2 002	2 183	135	0	0	0	0	90	250	0	0	Arroz
Cacao	7	7	11	16	29	33	41	54	50	42	24	13	5	Cacao
Café	0	0	0	3	3	4	3	0	0	0	0	0	0	Café
Caña de azúcar	121	56	54	76	79	78	87	100	97	144	106	94	63	Caña de azúcar
Copoazú	0	58	101	93	87	49	36	29	13	0	0	0	0	Copoazú
Frijol	0	0	0	0	0	0	91	131	76	0	0	0	0	Frijol
Maíz amarillo	111	1 132	3 795	3 648	528	0	363	501	332	33	0	0	212	Maíz amarillo
Mango	29	0	0	0	0	0	0	0	0	49	98	86	31	Mango
Palta	59	0	0	0	0	0	0	0	0	64	160	155	113	Palta
Papaya	2 107	2 387	3 067	3 875	4 087	4 207	4 158	3 647	3 679	2 873	3 063	2 785	2 902	Papaya
Pasto brachiaria	64 856	58 686	58 862	62 100	57 731	57 102	56 564	54 411	48 665	49 486	61 065	60 300	59 890	Pasto brachiaria
Pasto yarahua	962	979	1 141	1 298	1 263	1 064	1 141	936	1 101	1 047	792	810	892	Pasto yarahua
Piña	391	235	204	175	179	133	282	311	244	288	369	392	256	Piña
Plátano	1 651	1 480	1 464	1 584	1 599	1 426	1 439	1 311	1 561	1 882	2 009	2 122	1 997	Plátano
Yuca	810	702	715	746	770	667	741	676	746	986	1 067	1 149	1 162	Yuca
Otros agrícolas														Otros agrícolas
Camote	15	18	19	27	27	32	27	17	21	24	22	21	24	Camote
Carambola	11	7	10	11	12	12	14	11	14	19	9	11	4	Carambola
Cocona	15	22	23	24	18	23	27	23	20	39	25	16	7	Cocona
Coco	27	28	28	33	28	30	36	38	55	61	55	51	17	Coco
Lima	0	0	0	0	56	64	69	85	53	2	0	0	0	Lima
Limón ácido	30	26	28	37	39	36	39	25	36	39	37	40	37	Limón ácido
Maíz choclo	0	0	0	0	0	0	0	0	0	0	0	0	0	Maíz choclo
Mandarina	0	0	0	0	53	61	80	125	96	6	0	0	0	Mandarina
Naranja	0	0	0	0	94	115	148	189	118	75	22	8	0	Naranja
Uncucha	40	35	34	41	42	36	40	42	33	45	43	70	46	Uncucha
PECUARIA														PECUARIA
Carne de Ave 2/	567	552	306	545	514	603	634	601	708	660	685	862	977	Carne de Ave 2/
Carne de Vacuno 2/	168	184	168	209	179	189	178	199	224	196	199	243	200	Carne de Vacuno 2/
Carne de Ovino 2/	4	4	3	3	4	4	4	4	4	4	3	5	3	Carne de Ovino 2/
Carne de Porcino 2/	31	50	45	41	57	66	62	66	63	55	64	44	34	Carne de Porcino 2/
Huevos	209	220	219	207	206	208	210	224	219	212	191	191	247	Huevos
Leche	331	269	278	258	243	241	245	246	249	244	246	248	281	Leche

1/ Cifras preliminares.

2/ Peso neto.

FUENTE: MINAGRI - Madre de Dios.

Elaboración: BCRP, Sucursal Cusco. Departamento de Estudios Económicos.



ANEXO 2

**MADRE DE DIOS: PRODUCCIÓN PESQUERA 1/
(T.m.)**

	2015	2016												
	DIC	ENE	FEB	MAR	ABR	MAY	JUN	JUL	AGO	SET	OCT	NOV	DIC	
CHD 2/ 1. Fresco	48	56	54	73	52	41	31	31	33	44	24	30	48	CHD 2/ 1. Fresco

1/ Cifras preliminares.

2/ Consumo Humano Directo.

FUENTE: PRODUCE - Madre de Dios.

ELABORACIÓN: BCRP, Sucursal Cusco. Departamento de Estudios Económicos.

ANEXO 3

MADRE DE DIOS: PRODUCCIÓN MINERA 1/

PRODUCTOS	2015	2016												PRODUCTOS
	DIC	ENE	FEB	MAR	ABR	MAY	JUN	JUL	AGO	SET	OCT	NOV	DIC	
MINERÍA METÁLICA Oro (Onzas Troy)	37 149	62 751	67 541	49 450	44 873	42 899	40 869	43 217	43 873	42 179	42 357	41 331	41 267	MINERÍA METÁLICA Oro (Onzas Troy)

1/ Cifras preliminares.

FUENTE: MINEM.

ELABORACIÓN: BCRP, Sucursal Cusco. Departamento de Estudios Económicos.

ANEXO 4

MADRE DE DIOS: EXPORTACIONES POR GRUPO DE PRODUCTOS 1/

(Valores FOB en Miles de US\$)

GRUPO	2015	2016												GRUPO
	DIC	ENE	FEB	MAR	ABR	MAY	JUN	JUL	AGO	SET	OCT	NOV	DIC	
Productos tradicionales	3 247	1 319	2 677	1 537	1 430	780	2 417	1 088	510	2 201	6 927	7 236	1 320	Productos tradicionales
Agrícolas	0	0	0	0	0	0	0	0	0	0	0	0	0	Agrícolas
Mineros	3 247	1 319	2 677	1 537	1 430	780	2 417	1 088	510	2 201	6 927	7 236	1 320	Mineros
Productos no tradicionales	1 243	202	675	1 578	1 554	1 942	1 742	1 825	1 776	2 182	2 146	2 299	1 103	Productos no tradicionales
Agropecuarios	897	128	452	1 114	1 232	1 560	1 518	1 825	1 723	2 005	2 146	2 223	996	Agropecuarios
Pesqueros	0	0	0	0	0	0	0	0	0	0	0	0	0	Pesqueros
Textiles	0	0	0	0	0	0	0	0	0	0	0	0	0	Textiles
Maderas y papeles, y sus manufacturas	346	74	223	454	322	382	224	0	53	177	0	76	103	Maderas y papeles, y sus manufacturas
Químicos	0	0	0	0	0	0	0	0	0	0	0	0	4	Químicos
Minería no metálica	0	0	0	0	0	0	0	0	0	0	0	0	0	Minería no metálica
Sidero-metalúrgicos y joyería	0	0	0	0	0	0	0	0	0	0	0	0	0	Sidero-metalúrgicos y joyería
Metal mecánicos	0	0	0	10	0	0	0	0	0	0	0	0	0	Metal mecánicos
Otros	0	0	0	0	0	0	0	0	0	0	0	0	0	Otros
TOTAL EXPORTACIONES	4 490	1 521	3 352	3 115	2 984	2 722	4 159	2 913	2 286	4 383	9 073	9 535	2 423	TOTAL EXPORTACIONES

1/ Cifras preliminares.

FUENTE: SUNAT.

ELABORACIÓN: BCRP, Sucursal Cusco. Departamento de Estudios Económicos.

ANEXO 5

MADRE DE DIOS: EXPORTACIONES POR GRUPO DE PRODUCTOS 1/
(Valores FOB en Miles de US\$)

GRUPO	2015	2016											GRUPO	
	DIC	ENE	FEB	MAR	ABR	MAY	JUN	JUL	AGO	SET	OCT	NOV		DIC
PRODUCTOS TRADICIONALES	3 247	1 319	2 677	1 537	1 430	780	2 417	1 088	510	2 201	6 927	7 236	1 320	PRODUCTOS TRADICIONALES
Mineros	3 247	1 319	2 677	1 537	1 430	780	2 417	1 088	510	2 201	6 927	7 236	1 320	Mineros
Oro	3 247	1 319	2 677	1 537	1 430	780	2 417	1 088	510	2 201	6 927	7 236	1 320	Oro
PRODUCTOS NO TRADICIONALES	1 243	202	675	1 578	1 554	1 942	1 742	1 825	1 776	2 182	2 146	2 299	1 103	PRODUCTOS NO TRADICIONALES
Agropecuuario	897	128	452	1 114	1 232	1 560	1 518	1 825	1 723	2 005	2 146	2 223	996	Agropecuuario
Nueces del Brasil con o sin cáscara, frescas o secas.	885	128	452	1 114	1 218	1 560	1 475	1 825	1 723	2 005	2 146	2 223	978	Nueces del Brasil con o sin cáscara, frescas o secas.
Los demás frutos de cáscara, frescos o secos, inc. sin cáscara o mondados.	0	0	0	0	0	0	0	0	0	0	0	0	0	Los demás frutos de cáscara, frescos o secos, inc. sin cáscara o mondados.
Cacao en grano, entero o partido, crudo	0	0	0	0	0	0	0	0	0	0	0	0	0	Cacao en grano, entero o partido, crudo
Las demás aves.	12	0	0	0	14	0	0	0	0	0	0	0	0	Las demás aves.
Legumbres	0	0	0	0	0	0	0	0	0	0	0	0	0	Legumbres
Raíces Regaliz	0	0	0	0	0	0	0	0	0	0	0	0	0	Raíces Regaliz
Habas, haba caballar y haba menor excepto para siembra	0	0	0	0	0	0	0	0	0	0	0	0	0	Habas, haba caballar y haba menor excepto para siembra
Resto	0	0	0	0	0	0	43	0	0	0	0	0	18	Resto
Pesqueros	0	0	0	0	0	0	0	0	0	0	0	0	0	Pesqueros
Peces ornamentales	0	0	0	0	0	0	0	0	0	0	0	0	0	Peces ornamentales
Truchas vivas	0	0	0	0	0	0	0	0	0	0	0	0	0	Truchas vivas
Textiles	0	0	0	0	0	0	0	0	0	0	0	0	0	Textiles
Maderas y papeles, y sus manufacturas	346	74	223	454	322	382	224	0	53	177	0	76	103	Maderas y papeles, y sus manufacturas
Madera moldurada distinta de las coníferas	0	0	0	0	0	37	0	0	0	0	0	0	0	Madera moldurada distinta de las coníferas
Las demás maderas molduradas	0	0	0	0	0	0	0	0	0	0	0	0	0	Las demás maderas molduradas
Demás maderas aserradas o debastadas longitudinalmente, cortada o desenrollada	284	74	156	279	244	345	174	0	53	0	0	76	0	Demás maderas aserradas o debastadas longitudinalmente, cortada o desenrollada
Tableros para parques de madera	0	0	0	0	0	0	0	0	0	0	0	0	0	Tableros para parques de madera
Los demás tableros ensamblados	0	0	0	0	0	0	0	0	0	0	0	0	0	Los demás tableros ensamblados
Tablillas y frisos para parques, sin ensamblar, distintas de las coníferas	62	0	46	104	45	0	50	0	177	0	0	0	103	Tablillas y frisos para parques, sin ensamblar, distintas de las coníferas
Resto	0	0	21	71	33	0	0	0	0	0	0	0	0	Resto
Químicos	0	0	0	0	0	0	0	0	0	0	0	0	4	Químicos
Las demás formas de caucho natural, excepto en latex	0	0	0	0	0	0	0	0	0	0	0	0	0	Las demás formas de caucho natural, excepto en latex
Resto	0	0	0	0	0	0	0	0	0	0	0	0	4	Resto
Sidero-metalúrgicos y joyería	0	0	0	0	0	0	0	0	0	0	0	0	0	Sidero-metalúrgicos y joyería
Los demás prod. laminados planos de hierro o acero.	0	0	0	0	0	0	0	0	0	0	0	0	0	Los demás prod. laminados planos de hierro o acero.
Las demás barras de los demás aceros aleados	0	0	0	0	0	0	0	0	0	0	0	0	0	Las demás barras de los demás aceros aleados
Demás alambres y fleje de hierro o acero utilizados para cercar	0	0	0	0	0	0	0	0	0	0	0	0	0	Demás alambres y fleje de hierro o acero utilizados para cercar
Metal-mecánicos	0	0	0	10	0	0	0	0	0	0	0	0	0	Metal-mecánicos
Metal mecánico	0	0	0	0	0	0	0	0	0	0	0	0	0	Metal mecánico
Maquinaria y equipos	0	0	0	0	0	0	0	0	0	0	0	0	0	Maquinaria y equipos
Maquinas y aparatos eléctricos y sus partes	0	0	0	0	0	0	0	0	0	0	0	0	0	Maquinas y aparatos eléctricos y sus partes
Las demás bombas para motores de encendido por chispa o comprensión	0	0	0	0	0	0	0	0	0	0	0	0	0	Las demás bombas para motores de encendido por chispa o comprensión
Carburadores y sus partes, para motores	0	0	0	0	0	0	0	0	0	0	0	0	0	Carburadores y sus partes, para motores
Aparatos para filtrar lubricantes o carburantes en motores de encendido por chispa	0	0	0	0	0	0	0	0	0	0	0	0	0	Aparatos para filtrar lubricantes o carburantes en motores de encendido por chispa
Los demás remolques y semiremolques, para el transporte de mercancías	0	0	0	7	0	0	0	0	0	0	0	0	0	Los demás remolques y semiremolques, para el transporte de mercancías
Resto	0	0	0	3	0	0	0	0	0	0	0	0	0	Resto
Otros	0	0	0	0	0	0	0	0	0	0	0	0	0	Otros
Resto de productos no tradicionales	0	0	0	0	0	0	0	0	0	0	0	0	0	Resto de productos no tradicionales
TOTAL EXPORTACIONES	4 490	1 521	3 352	3 115	2 984	2 722	4 159	2 913	2 286	4 383	9 073	9 535	2 423	TOTAL EXPORTACIONES

1/ Cifras preliminares.

FUENTE: SUNAT.

ELABORACIÓN: BCRP, Sucursal Cusco, Departamento de Estudios Económicos.



ANEXO 6

MADRE DE DIOS: IMPORTACIONES SEGÚN USO O DESTINO ECONÓMICO 1/ 2/

(Valores FOB en Miles de US\$)

	2015	2016												
	DIC	ENE	FEB	MAR	ABR	MAY	JUN	JUL	AGO	SET	OCT	NOV	DIC	
I. Bienes de consumo	437	849	1 127	1 098	1 144	926	293	1 196	639	231	185	349	241	I. Bienes de consumo
No duraderos	437	849	1 127	1 098	1 143	925	293	1 196	639	231	185	349	230	No duraderos
Duraderos	0	0	0	0	1	1	0	0	0	0	0	0	11	Duraderos
II. Insumos	307	199	87	221	173	96	226	65	293	369	569	222	186	II. Insumos
Combustibles, lubricantes y conexos	0	0	0	0	0	22	0	0	13	42	0	0	0	Combustibles, lubricantes y conexos
Materias primas para la agricultura	0	0	0	0	0	0	0	0	0	0	195	0	0	Materias primas para la agricultura
Materias primas para la industria	307	199	87	221	173	74	226	65	280	327	374	222	186	Materias primas para la industria
III. Bienes de capital	595	70	2 497	300	522	124	470	112	262	112	122	81	227	III. Bienes de capital
Materiales de construcción	125	0	125	146	449	113	449	112	224	112	114	75	192	Materiales de construcción
Para la agricultura	432	70	1	30	14	0	0	0	4	0	8	0	0	Para la agricultura
Para la industria	0	0	2 371	124	59	11	21	0	33	0	0	6	35	Para la industria
Equipos de transporte	38	0	0	0	0	0	0	0	1	0	0	0	0	Equipos de transporte
IV. Otros bienes	0	0	0	0	0	0	0	0	0	0	0	0	0	IV. Otros bienes
TOTAL	1 339	1 118	3 711	1 619	1 839	1 146	989	1 373	1 194	712	876	652	654	TOTAL

1/ Cifras preliminares.

2/ Debido al redondeo de los datos parciales, los totales pueden diferir de la suma de las partes.

FUENTE: SUNAT.

ELABORACIÓN: BCRP, Sucursal Cusco. Departamento de Estudios Económicos.

ANEXO 7

MADRE DE DIOS: IMPORTACIONES SEGÚN USO O DESTINO ECONÓMICO 1/ 2/
(Valores FOB en Miles de US\$)

GRUPO	2015	2016											GRUPO	
	DIC	ENE	FEB	MAR	ABR	MAY	JUN	JUL	AGO	SET	OCT	NOV		DIC
BIENES DE CONSUMO	437	849	1 127	1 098	1 144	926	293	1 196	639	231	185	349	241	BIENES DE CONSUMO
Bienes de consumo no duradero	437	849	1 127	1 098	1 143	925	293	1 196	639	231	185	349	230	Bienes de consumo no duradero
Productos alimenticios primarios	85	708	904	801	870	777	123	925	197	20	0	25	126	Productos alimenticios primarios
Productos alimenticios elaborados	352	141	213	251	212	80	158	153	351	139	185	240	103	Productos alimenticios elaborados
Bebidas	0	0	10	0	0	0	11	0	28	0	0	0	0	Bebidas
Otros bienes de consumo no duradero	0	0	0	45	60	68	0	118	63	72	0	84	1	Otros bienes de consumo no duradero
Bienes de consumo duradero	0	0	0	0	1	1	0	0	0	0	0	0	11	Bienes de consumo duradero
Obj.de adorno de uso personal, instrumento musical y otros	0	0	0	0	1	0	0	0	0	0	0	0	0	Obj.de adorno de uso personal, instrumento musical y otros
Muebles y otro equipo para el hogar	0	0	0	0	0	1	0	0	0	0	0	0	11	Muebles y otro equipo para el hogar
INSUMOS	307	199	87	221	173	96	226	65	293	369	569	222	186	INSUMOS
Materias primas para la agricultura	0	0	0	0	0	0	0	0	0	0	195	0	0	Materias primas para la agricultura
Alimentos para animales semielaborados	0	0	0	0	0	0	0	0	0	0	0	0	0	Alimentos para animales semielaborados
Materias primas para la industria	307	199	87	221	173	74	226	65	280	327	374	222	186	Materias primas para la industria
Productos alimenticios primarios	0	0	0	16	161	39	16	41	64	16	24	33	73	Productos alimenticios primarios
Productos alimenticios semielaborados	0	0	0	0	0	0	0	0	0	22	0	0	0	Productos alimenticios semielaborados
Productos agropecuarios no alimenticios semielaborados	278	11	0	65	0	21	11	4	0	72	38	112	0	Productos agropecuarios no alimenticios semielaborados
Productos mineros elaborados	1	170	87	122	0	13	163	0	93	124	194	0	112	Productos mineros elaborados
Productos químico - farmacéuticos primarios	28	17	0	18	13	0	18	21	26	0	17	17	0	Productos químico - farmacéuticos primarios
BIENES DE CAPITAL	595	70	2 497	300	522	124	470	112	262	112	122	81	227	BIENES DE CAPITAL
Materiales de construcción	125	0	125	146	449	113	449	112	224	112	114	75	192	Materiales de construcción
Materiales de construcción - elaborados	125	0	125	146	449	113	449	112	224	112	114	75	192	Materiales de construcción - elaborados
Para la agricultura	432	70	1	30	14	0	0	0	4	0	8	0	0	Para la agricultura
Bienes de capital para la agricultura-maquinas y herramientas	432	70	1	30	14	0	0	0	4	0	8	0	0	Bienes de capital para la agricultura-maquinas y herramientas
Para la industria	0	0	2 371	124	59	11	21	0	33	0	0	6	35	Para la industria
Bienes de capital para la industria-maquinas y aparatos de ofic. serv. y científicos	0	0	0	0	0	0	0	0	0	0	0	0	0	Bienes de capital para la industria-maquinas y aparatos de ofic. serv. y científicos
Bienes de capital para la industria-partes y accesorios de maquinaria industrial	0	0	0	4	55	0	0	0	12	0	0	0	2	Bienes de capital para la industria-partes y accesorios de maquinaria industrial
Bienes de capital para la industria-otro equipo fijo	0	0	2 369	120	4	10	21	0	18	0	0	6	34	Bienes de capital para la industria-otro equipo fijo
Bienes de capital para la industria-otro equipo fijo	0	0	0	0	0	0	0	0	0	0	0	0	0	Bienes de capital para la industria-otro equipo fijo
Equipos de transporte	38	0	0	0	0	0	0	0	1	0	0	0	0	Equipos de transporte
Equipos de transporte-partes y accesorios de equipo de transporte	8	0	0	0	0	0	0	0	1	0	0	0	0	Equipos de transporte-partes y accesorios de equipo de transporte
Equipos de transporte-equipos rodantes de transporte	30	0	0	0	0	0	0	0	0	0	0	0	0	Equipos de transporte-equipos rodantes de transporte
TOTAL IMPORTACIONES	1 339	1 118	3 711	1 619	1 839	1 146	989	1 373	1 194	712	876	652	654	TOTAL IMPORTACIONES

1/ Cifras preliminares.

2/ Debido al redondeo de los datos parciales, los totales pueden diferir de la suma de las partes.

FUENTE: SUNAT.

ELABORACIÓN: BCRP, Sucursal Cusco, Departamento de Estudios Económicos.



ANEXO 8

MADRE DE DIOS: INGRESOS CORRIENTES DEL GOBIERNO CENTRAL
(Miles de soles)

	2015	2016												
	DIC	ENE	FEB	MAR	ABR	MAY	JUN	JUL	AGO	SET	OCT	NOV	DIC	
I. INGRESOS TRIBUTARIOS	4 605	5 471	4 666	6 654	8 290	6 415	4 906	5 594	6 766	6 012	6 210	6 885	5 726	I. INGRESOS TRIBUTARIOS
1. Impuestos a los Ingresos	2 856	3 911	2 974	3 850	5 673	4 502	3 353	3 833	4 763	4 077	4 225	4 021	3 863	1. Impuestos a los Ingresos
- Personas Naturales	593	837	507	551	686	721	654	727	850	651	645	635	718	- Personas Naturales
- Personas Jurídicas	2 156	2 890	2 429	2 511	2 942	2 827	2 598	3 026	3 672	3 220	3 543	3 345	3 064	- Personas Jurídicas
- Regularización	107	184	38	788	2 045	954	101	80	241	206	37	41	81	- Regularización
2. Impuestos a la Importación	27	37	26	25	147	45	19	18	84	26	57	52	62	2. Impuestos a la Importación
3. Impuestos General a las Ventas	701	851	1 127	2 130	775	724	844	732	824	1 006	1 032	1 872	910	3. Impuestos General a las Ventas
- Operaciones Internas	648	839	770	869	687	669	792	719	622	820	831	1 387	862	- Operaciones Internas
- Operaciones Externas	53	12	357	1 261	88	55	52	13	202	186	201	485	48	- Operaciones Externas
4. Impuestos Selectivo al Consumo	35	0	14	0	2	0	16	0	43	0	0	0	0	4. Impuestos Selectivo al Consumo
5. Otros Ingresos Tributarios	986	672	525	649	1 693	1 144	674	1 011	1 052	903	896	940	891	5. Otros Ingresos Tributarios
II. INGRESOS NO TRIBUTARIOS	1 374	33	377	88	288	139	133	111	1 546	121	236	531	235	II. INGRESOS NO TRIBUTARIOS
INGRESOS CORRIENTES (I+II)	5 979	5 504	5 043	6 742	8 578	6 554	5 039	5 705	8 312	6 133	6 446	7 416	5 961	INGRESOS CORRIENTES (I+II)

FUENTE: SUNAT

ELABORACIÓN: BCRP. Sucursal Cusco. Departamento de Estudios Económicos.

ANEXO 9

MADRE DE DIOS: EJECUCIÓN DEL PRESUPUESTO DE GASTOS DEL GOBIERNO NACIONAL 1/ 2/
(Millones de soles)

	2015	2016												
	DIC	ENE	FEB	MAR	ABR	MAY	JUN	JUL	AGO	SET	OCT	NOV	DIC	
GASTOS NO FINANCIEROS	41	10	23	14	112	26	15	15	23	14	126	19	27	GASTOS NO FINANCIEROS
a. GASTOS CORRIENTES	24	10	22	12	10	22	12	13	21	10	21	13	20	a. GASTOS CORRIENTES
1. Remuneraciones	6	5	5	5	5	5	6	7	5	5	5	5	6	1. Remuneraciones
2. Bienes y servicios	14	2	15	5	4	15	4	4	15	4	15	6	11	2. Bienes y servicios
3. Transferencias	4	3	2	2	1	2	2	2	1	1	2	2	2	3. Transferencias
b. GASTO DE CAPITAL	17	0	1	2	102	4	3	3	2	4	105	6	8	b. GASTO DE CAPITAL
1. Formación bruta de capital	17	0	1	2	102	4	2	3	2	4	105	6	8	1. Formación bruta de capital
2. Otros gastos de capital	0	0	0	0	0	0	1	0	0	0	0	0	0	2. Otros gastos de capital

1/ Información actualizada al 31 de diciembre de 2016.

2/ Debido al redondeo de los datos parciales, los totales pueden diferir de la suma de las partes.

Fuente: MEF.

Elaboración: BCRP, Sucursal Cusco. Departamento de Estudios Económicos.



ANEXO 10

MADRE DE DIOS: EJECUCIÓN DEL PRESUPUESTO DE GASTOS DEL GOBIERNO REGIONAL 1/ 2/
(Millones de soles)

	2015	2016												
	DIC	ENE	FEB	MAR	ABR	MAY	JUN	JUL	AGO	SET	OCT	NOV	DIC	
GASTOS NO FINANCIEROS	64	13	17	22	21	29	26	21	29	25	24	25	55	GASTOS NO FINANCIEROS
a. GASTOS CORRIENTES	23	12	14	13	13	15	17	16	16	15	14	14	29	a. GASTOS CORRIENTES
1. Remuneraciones	12	9	8	8	8	9	9	10	10	9	9	9	14	1. Remuneraciones
2. Bienes y servicios	9	2	5	5	4	5	7	5	6	5	5	5	12	2. Bienes y servicios
3. Transferencias	1	1	1	1	1	0	0	1	1	1	0	0	3	3. Transferencias
b. GASTO DE CAPITAL	41	2	4	8	8	15	9	6	13	10	10	11	25	b. GASTO DE CAPITAL
1. Formación bruta de capital	41	2	4	8	8	11	9	6	13	10	10	11	25	1. Formación bruta de capital
2. Otros gastos de capital	0	0	0	0	0	4	1	0	0	0	0	0	0	2. Otros gastos de capital

1/ Información actualizada al 31 de diciembre de 2016.

2/ Debido al redondeo de los datos parciales, los totales pueden diferir de la suma de las partes.

Fuente: MEF.

Elaboración: BCRP, Sucursal Cusco. Departamento de Estudios Económicos.

ANEXO 11

MADRE DE DIOS: EJECUCIÓN DEL PRESUPUESTO DE GASTOS DE LOS GOBIERNOS LOCALES 1/ 2/
(Millones de soles)

	2015	2016												
	DIC	ENE	FEB	MAR	ABR	MAY	JUN	JUL	AGO	SET	OCT	NOV	DIC	
GASTOS NO FINANCIEROS	17	2	5	7	5	6	6	7	7	13	7	8	16	GASTOS NO FINANCIEROS
a. GASTOS CORRIENTES	7	1	3	4	3	4	4	4	4	3	3	3	5	a. GASTOS CORRIENTES
1. Remuneraciones	2	1	1	1	1	1	1	1	1	1	1	1	1	1. Remuneraciones
2. Bienes y servicios	4	1	2	3	2	2	2	2	2	2	2	2	3	2. Bienes y servicios
3. Transferencias	1	0	0	0	0	0	0	0	0	0	0	0	1	3. Transferencias
b. GASTO DE CAPITAL	10	0	2	3	2	2	3	3	3	10	4	5	11	b. GASTO DE CAPITAL
1. Formación bruta de capital	10	0	2	3	2	2	3	3	3	10	4	5	11	1. Formación bruta de capital
2. Otros gastos de capital	0	0	0	0	0	0	0	0	0	0	0	0	0	2. Otros gastos de capital

1/ Información actualizada al 31 de diciembre de 2016.

2/ Debido al redondeo de los datos parciales, los totales pueden diferir de la suma de las partes.

Fuente: MEF.

Elaboración: BCRP, Sucursal Cusco. Departamento de Estudios Económicos.

ANEXO 12

MADRE DE DIOS: CRÉDITO DIRECTO 1/ 2/
(Saldos en Millones de Soles)

INSTITUCIONES	2015	2016												INSTITUCIONES
	DIC	ENE	FEB	MAR	ABR	MAY	JUN	JUL	AGO	SET	OCT	NOV	DIC	
I. BANCO DE LA NACIÓN	25	25	26	26	26	26	26	26	26	27	27	28	28	I. BANCO DE LA NACIÓN
II. AGROBANCO	17	20	20	20	17	19	19	19	19	20	19	16	12	II. AGROBANCO
III. BANCA MULTIPLE	160	157	158	158	160	159	158	159	161	165	169	173	172	III. BANCA MULTIPLE
IV. INSTITUCIONES NO BANCARIAS	292	291	290	292	294	296	293	295	295	299	302	309	315	IV. INSTITUCIONES NO BANCARIAS
Cajas Municipales	251	250	250	251	253	254	251	253	253	256	259	264	269	Cajas Municipales
Financieras	41	40	40	41	41	41	42	42	42	43	43	44	46	Financieras
TOTAL	494	493	494	496	496	499	495	498	502	510	517	526	527	TOTAL
En MN	483	483	484	487	487	491	486	489	493	501	508	517	519	En MN
En ME	11	11	10	9	9	9	9	9	9	9	10	9	9	En ME

1/ Cifras preliminares.

2/ Debido al redondeo de los datos parciales, los totales pueden diferir de la suma de las partes.

FUENTE: SBS y AFP.

Elaboración: BCRP, Sucursal Cusco. Departamento de Estudios Económicos.

ANEXO 13

MADRE DE DIOS: DEPÓSITOS 1/ 2/
(Saldos en Millones de Soles)

INSTITUCIONES	2015	2016												INSTITUCIONES
	DIC	ENE	FEB	MAR	ABR	MAY	JUN	JUL	AGO	SET	OCT	NOV	DIC	
I. EMPRESAS BANCARIAS 3/	178	183	175	187	184	193	194	197	202	206	193	195	198	I. EMPRESAS BANCARIAS 3/
Depósitos a la vista	67	73	68	77	70	77	77	76	80	81	71	69	72	Depósitos a la vista
En m/n	56	58	55	56	58	65	61	62	64	65	56	57	54	En m/n
En m/e	11	14	13	21	12	12	16	14	16	17	15	12	18	En m/e
Depósitos de ahorro	91	91	88	90	91	91	92	96	98	101	99	100	101	Depósitos de ahorro
En m/n	76	74	72	73	74	75	76	80	82	84	82	83	84	En m/n
En m/e	16	16	16	17	17	17	16	16	17	17	17	18	17	En m/e
Depósitos a plazo	20	19	19	20	22	25	25	24	24	24	22	26	26	Depósitos a plazo
En m/n	18	17	17	19	19	21	21	20	20	20	19	22	22	En m/n
En m/e	2	2	2	2	3	4	4	4	4	4	4	4	4	En m/e
II. INSTITUCIONES NO BANCARIAS	89	88	90	94	94	97	98	102	104	106	109	109	108	II. INSTITUCIONES NO BANCARIAS
Depósitos a la vista	0	0	0	0	0	0	0	0	0	0	0	0	0	Depósitos a la vista
En m/n	0	0	0	0	0	0	0	0	0	0	0	0	0	En m/n
En m/e	0	0	0	0	0	0	0	0	0	0	0	0	0	En m/e
Depósitos de ahorro	54	52	53	58	57	59	59	62	64	64	67	67	65	Depósitos de ahorro
En m/n	52	50	50	55	54	56	56	60	61	61	65	65	63	En m/n
En m/e	2	2	3	2	3	3	3	3	3	3	2	2	2	En m/e
Depósitos a plazo	35	36	36	37	37	38	38	39	40	42	42	43	43	Depósitos a plazo
En m/n	32	33	34	34	34	35	36	37	37	39	39	40	40	En m/n
En m/e	3	3	3	3	3	3	2	3	3	3	3	3	3	En m/e
III. TOTAL	267	270	265	281	278	290	291	299	306	312	302	305	307	III. TOTAL
Depósitos a la vista	67	73	68	77	70	77	77	76	80	81	71	69	72	Depósitos a la vista
En m/n	56	58	55	56	58	65	61	62	64	65	56	57	54	En m/n
En m/e	11	14	13	21	12	12	16	14	16	17	15	12	18	En m/e
Depósitos de ahorro	146	142	141	147	149	150	151	159	162	165	166	167	166	Depósitos de ahorro
En m/n	128	124	122	128	129	131	133	140	143	146	147	147	147	En m/n
En m/e	17	18	19	19	20	19	18	19	19	20	19	20	19	En m/e
Depósitos a plazo	54	55	55	57	59	63	63	64	64	65	64	68	68	Depósitos a plazo
En m/n	50	51	51	53	53	56	57	57	58	59	58	62	62	En m/n
En m/e	4	4	5	4	6	6	6	7	7	6	6	6	6	En m/e

1/ Cifras preliminares.

2/ Debido al redondeo de los datos parciales, los totales pueden diferir de la suma de las partes.

3/ Banca Múltiple y Banco de la Nación

FUENTE: SBS y AFP.

Elaboración: BCRP, Sucursal Cusco. Departamento de Estudios Económicos.



ANEXO 14

**MADRE DE DIOS: CARTERA PESADA 1/
(En porcentajes)**

ENTIDADES FINANCIERAS	2015		2016											ENTIDADES FINANCIERAS
	NOV	DIC	ENE	FEB	MAR	ABR	MAY	JUN	JUL	AGO	SET	OCT	NOV	
I. BANCO DE LA NACIÓN	1,9	2,0	1,8	1,6	1,6	1,6	1,8	1,9	1,9	1,9	1,8	1,8	1,8	I. BANCO DE LA NACIÓN
II. AGROBANCO	16,0	14,0	11,4	11,3	12,3	14,3	13,0	11,4	12,1	11,9	11,6	12,4	14,8	II. AGROBANCO
III. BANCA MÚLTIPLE	10,1	9,2	9,6	10,3	9,9	7,5	9,3	9,6	9,6	10,0	9,2	8,7	8,5	III. BANCA MÚLTIPLE
IV. INSTITUCIONES NO BANCARIAS	11,5	9,5	9,8	9,9	9,9	9,9	9,7	8,2	8,3	7,9	7,4	7,3	7,1	IV. INSTITUCIONES NO BANCARIAS
Cajas Municipales	12,0	9,7	10,0	10,1	10,1	10,3	10,2	8,5	8,6	8,2	7,6	7,4	7,3	Cajas Municipales
Cajas Rurales de Ahorro y Crédito	-	-	-	-	-	-	-	-	-	-	-	-	-	Cajas Rurales de Ahorro y Crédito
Edpymes	-	-	-	-	-	-	-	-	-	-	-	-	-	Edpymes
Financieras	8,3	8,2	8,6	8,5	8,3	7,6	7,1	6,8	6,3	6,5	6,3	6,1	5,8	Financieras
TOTAL	10,7	9,2	9,4	9,6	9,5	8,9	9,3	8,5	8,5	8,4	7,9	7,6	7,5	TOTAL

1/ Cifras Preliminares.

FUENTE: SBS y AFP.

ELABORACION: BCRP, Sucursal Cusco. Departamento de Estudios Económicos.