

**BANCO CENTRAL DE RESERVA DEL PERÚ**  
**SUCURSAL CUSCO**



**MADRE DE DIOS: Síntesis de Actividad Económica**  
**Setiembre 2016<sup>1</sup>**

**Departamento de Estudios Económicos**

---

<sup>1</sup> En el presente informe participaron Víctor Chique y Vanessa Ayma.

## ÍNDICE

*Página*

<b>RESUMEN EJECUTIVO</b> .....	<b>3</b>
<b>I. ACTIVIDAD PRODUCTIVA</b> .....	<b>5</b>
1. Actividad Primaria .....	5
1.1 Sector agropecuario .....	5
1.2 Sector pesca .....	6
1.3 Sector minería .....	7
2. Otros indicadores sectoriales .....	8
2.1 Arribos a los establecimientos de hospedaje .....	8
<b>II. ASPECTOS LABORALES</b> .....	<b>8</b>
1. Empleo .....	8
<b>III. SECTOR EXTERNO</b> .....	<b>10</b>
1. Exportaciones .....	10
2. Importaciones .....	11
<b>IV. CRÉDITO Y DEPÓSITOS</b> .....	<b>12</b>
1. Crédito .....	12
2. Depósitos .....	13
<b>V. EJECUCIÓN DEL PRESUPUESTO PÚBLICO</b> .....	<b>15</b>
1. Gasto No Financiero .....	15
2. Gasto corriente .....	15
3. Gasto de capital .....	15
<b>VI. ENCUESTA DE PERCEPCIÓN REGIONAL</b> .....	<b>18</b>
<b>VII. ANEXOS</b> .....	<b>22</b>



## RESUMEN EJECUTIVO

---

### Principales hechos de importancia

- La producción **agropecuaria** se incrementó en 12,3 por ciento en setiembre, y la actividad **minera** 20,6 por ciento. Por el contrario, la producción **pesquera** se redujo 14,9 por ciento.
- Con relación a **los otros indicadores de la actividad económica**, creció la inversión pública (42,2 por ciento), el número de arribos a establecimientos de hospedaje (7,8 por ciento) y el empleo formal (3,2 por ciento). Asimismo, aumentó el crédito (3,6 por ciento) al igual que sus componentes como el crédito de consumo (15,7 por ciento) y el hipotecario (10,7 por ciento).

### Actividad Primaria

- El **sector agropecuario** se expandió 12,3 por ciento interanual en setiembre, debido principalmente a la mayor producción de cacao, papaya, plátano y carne de ave. Así, la producción agropecuaria acumuló a setiembre un crecimiento de 7,9 por ciento, frente a enero – setiembre de 2015.
- El **sector pesca** se contrajo 14,9 por ciento en setiembre, producto de la menor extracción de mota y boquichico. Durante enero - setiembre, la producción pesquera disminuyó 17,6 por ciento, respecto a similar periodo de 2015.
- La **actividad minera** registró un incremento de 20,6 por ciento interanual en setiembre, determinada por la mayor extracción de oro. En el acumulado a setiembre, la producción minera aumentó 42,4 por ciento con relación a enero – setiembre de 2015.

### Otros Indicadores de Actividad Económica

- El **número de arribos a establecimientos de hospedaje** creció 7,8 por ciento en setiembre, explicado por la mayor afluencia de turistas nacionales. Durante enero – setiembre, el flujo de arribos se expandió 16,5 por ciento, frente a igual periodo de 2015.
- El **empleo formal** en empresas de más de 10 trabajadores, en la ciudad de Puerto Maldonado, reportó una evolución positiva de 3,2 por ciento en setiembre. Con ello, entre enero y setiembre, el empleo formal se expandió 5,8 por ciento con relación a similar periodo de 2015.
- El **crédito** (S/ 510 millones) aumentó 3,6 por ciento en setiembre, asociado a los mayores créditos otorgados a personas (15,3 por ciento), básicamente el crédito de consumo (15,7 por ciento) e hipotecario (10,7 por ciento). Sin embargo, la financiación a empresas se redujo 1,0 por ciento.
- La **inversión pública** (S/ 24 millones) registró una expansión de 42,2 por ciento, en términos reales, explicada por los mayores desembolsos en el Gobierno Nacional y Gobiernos Locales. Con ello, la inversión pública acumuló un crecimiento de 7,7 por ciento en comparación a enero – setiembre de 2015.

**CUADRO N° 1**  
**OTROS INDICADORES DE ACTIVIDAD ECONÓMICA**  
(Variación % respecto a similar mes del año anterior)

	<b>Abr.16</b>	<b>May.16</b>	<b>Jun.16</b>	<b>Jul.16</b>	<b>Ago.16</b>	<b>Set.16</b>
Arribos a los establecimientos de hospedaje	↑ 10,6	↑ 4,6	↑ 9,3	↑ 8,6	↑ 10,3	↑ 7,8
Empleo formal urbano 1/	↑ 7,7	↑ 8,2	↑ 11,5	↑ 7,5	↑ 3,1	↑ 3,2
Crédito total 2/	↑ 1,5	↑ 1,7	↑ 0,7	↑ 2,0	↑ 2,7	↑ 3,6
Crédito de consumo 2/	↑ 13,4	↑ 13,8	↑ 12,6	↑ 10,3	↑ 14,6	↑ 15,7
Crédito hipotecario 2/	↑ 8,7	↑ 11,8	↑ 11,6	↑ 10,9	↑ 13,2	↑ 10,7
Inversión pública 3/	↓ -11,6	↑ 113,3	↑ 13,0	↓ -13,1	↑ 30,4	↑ 42,2

1/ En empresas de 10 a más trabajadores situadas en la ciudad de Puerto Maldonado.

2/ En términos nominales.

3/ En términos reales.

Fuentes: MINCETUR, MTPE, SBS y MEF.



## I. ACTIVIDAD PRODUCTIVA

### 1. Actividad Primaria

#### 1.1 Sector agropecuario

- La actividad agropecuaria se expandió 12,3 por ciento interanual en setiembre, asociada a la mayor producción agrícola (18,6 por ciento) y pecuaria (6,9 por ciento). Durante enero - setiembre, la producción agropecuaria creció 7,9 por ciento, frente a similar periodo de 2015.
- El incremento de la producción agrícola se registró en los cultivos destinados al mercado externo y agroindustria (151,3 por ciento) y al mercado interno (13,3 por ciento). En el primer grupo, incidió la mayor producción de cacao (223,1 por ciento), y en el segundo grupo, resaltó el aumento de la producción de papaya (56,6 por ciento), yuca (46,5 por ciento) y plátano (26,7 por ciento). Con ello, la producción acumuló a setiembre una expansión de 12,0 por ciento, respecto a similar periodo de 2015, explicada por la mayor producción de papaya (190,5 por ciento) y cacao (127,2 por ciento).
- La mayor producción pecuaria se debió al incremento de la producción de carne de ave (10,0 por ciento) y carne de vacuno (8,9 por ciento). En el acumulado a setiembre, la producción aumentó 2,5 por ciento con relación a enero - setiembre de 2015, sustentada principalmente por la mayor producción de carne de vacuno (19,4 por ciento).

**CUADRO N° 2**  
**SECTOR AGROPECUARIO 1/**  
(Miles de Toneladas)

Subsectores	Estructura Porcentual 2014 2/	Setiembre				Enero - Setiembre			
		2015	2016	Var.%	Contribución al crecimiento 3/	2015	2016	Var.%	Contribución al crecimiento 3/
<b>AGRÍCOLA</b>	<b>57,1</b>			<b>18,6</b>	<b>8,6</b>			<b>12,0</b>	<b>6,8</b>
<b>Orientada al mercado externo y agroindustria 2/</b>	<b>8,3</b>			<b>151,3</b>	<b>2,7</b>			<b>-6,6</b>	<b>-0,8</b>
Cacao	0,6	0,0	0,0	223,1	1,9	0,1	0,3	127,2	1,0
Maíz amarillo	6,8	0,0	0,0	-	-	12,5	10,3	-17,4	-1,8
Palta	0,6	0,1	0,1	16,4	0,1	0,1	0,1	-34,7	-0,1
Mango	0,2	0,0	0,1	-	-	0,0	0,1	-	-
Caña de azúcar	0,0	0,1	0,1	64,2	0,0	0,4	0,8	92,9	0,0
Café	0,1	0,0	0,0	-	-	0,0	0,0	7,7	0,0
Achiote	0,0	0,0	0,0	-100,0	0,0	0,0	0,0	40,0	0,0
<b>Orientada al mercado interno 2/</b>	<b>48,8</b>			<b>13,3</b>	<b>5,9</b>			<b>16,7</b>	<b>7,6</b>
Papaya	2,9	1,8	2,9	56,6	3,9	11,0	32,0	190,5	7,6
Plátano	6,7	1,5	1,9	26,7	1,7	13,6	13,7	1,2	0,1
Yuca	3,5	0,7	1,0	46,5	1,4	6,5	6,7	4,3	0,1
Arroz	5,1	0,0	0,1	-	-	5,1	5,2	2,4	0,1
Naranja	0,3	0,0	0,1	-	-	0,7	0,7	-0,8	0,0
Piña	1,1	0,2	0,3	18,0	0,2	2,0	2,1	4,8	0,0
Frijol	0,7	0,0	0,0	-	-	0,2	0,3	30,1	0,2
Pasto brachiaria	25,7	55,8	49,5	-11,2	-2,9	512,1	503,6	-1,7	-0,4
<b>PECUARIO</b>	<b>42,9</b>			<b>6,9</b>	<b>3,7</b>			<b>2,5</b>	<b>1,1</b>
Carne de ave 4/	23,6	0,6	0,7	10,0	3,0	5,0	5,0	-1,7	-0,4
Carne de vacuno 4/	8,4	0,2	0,2	8,9	0,9	1,4	1,7	19,4	1,6
Carne de porcino 4/	1,2	0,0	0,0	13,9	0,2	0,3	0,4	45,0	0,5
Carne de ovino 4/	0,2	0,0	0,0	33,3	0,0	0,0	0,0	6,3	0,0
Huevo	5,7	0,2	0,2	-1,4	-0,1	1,8	1,8	-1,4	-0,1
Leche	3,9	0,3	0,2	-12,2	-0,4	2,8	2,3	-17,3	-0,5
<b>SECTOR AGROPECUARIO</b>	<b>100,0</b>			<b>12,3</b>	<b>12,3</b>			<b>7,9</b>	<b>7,9</b>

1/ Cifras preliminares.

2/ A precios de 2007.

3/ En base a la estructura de similar periodo de 2015.

4/ Peso neto.

Fuente: MINAGRI - Madre de Dios.

Elaboración: BCRP, Sucursal Cusco. Departamento de Estudios Económicos.



- En cuanto al avance de las siembras correspondiente a la actual campaña agrícola, se han instalado un total de 1 557 hectáreas, menor en 59,6 por ciento en comparación a similar periodo de la campaña anterior; habiéndose sembrado menos cultivos permanentes (-84,6 por ciento) y transitorios (-39,7 por ciento). En el primer caso, destacó los cultivos de papaya y pasto brachiaria; y en el segundo caso, incidió las menores siembras de maíz amarillo y arroz

**CUADRO N° 3**  
**SUPERFICIE SEMBRADA 1/**  
(Hectáreas)

	Campaña agrícola 2/		Variación	
	2015/2016	2016/2017	Absoluta	Porcentual
<b>CULTIVOS TRANSITORIOS</b>	<b>2 145</b>	<b>1 293</b>	<b>- 852</b>	<b>-39,7</b>
Maíz amarillo	1 317	656	- 661	-50,2
Arroz	691	479	- 212	-30,7
Caña de azucar	16	0	- 16	-100,0
Piña	20	5	- 15	-75,0
Uncucha	14	8	- 6	-42,9
Camote	7	2	- 5	-71,4
Caigua	0	0	0	-
Col o Repollo	0	0	0	-
Frijol	0	0	0	-
Lechuga	0	0	0	-
Maíz choclo	0	0	0	-
Yuca	80	143	63	78,8
Otros	0	0	0	-
<b>CULTIVOS PERMANENTES</b>	<b>1 712</b>	<b>264</b>	<b>-1 448</b>	<b>-84,6</b>
Papaya	712	0	- 712	-100,0
Pasto Brachiaria	320	2	- 318	-99,4
Cacao	436	209	- 227	-52,1
Plátano	175	23	- 152	-86,9
Otros	69	30	- 39	-56,5
<b>Total</b>	<b>3 857</b>	<b>1 557</b>	<b>-2 300</b>	<b>-59,6</b>

1/ Cifras preliminares.

2/ De agosto a setiembre

Fuente: MINAGRI - Madre de Dios

Elaboración: BCRP, Sucursal Cusco. Departamento de Estudios Económicos.

## 1.2 Sector pesca

- La producción pesquera disminuyó 14,9 por ciento interanual en setiembre, explicada por la menor producción de mota (-95,4 por ciento) y boquichico (-33,3 por ciento), asociada al periodo de estiaje.
- Entre enero y setiembre, el sector se contrajo 17,6 por ciento, como resultado de la menor producción de mota y paco.

**CUADRO N° 4**  
**SECTOR PESCA 1/**  
(En toneladas)

	Setiembre			Enero - Setiembre		
	2015	2016	Var. %	2015	2016	Var. %
<b>Consumo Humano Directo</b>						
Fresco 2/	52	44	-15,6	510	415	-18,8
<b>SECTOR PESCA 2/</b>			<b>-14,9</b>			<b>-17,6</b>

1/ Cifras preliminares.

2/ A precios de 2007.

Fuente: PRODUCE - Madre de Dios.

Elaboración: BCRP, Sucursal Cusco. Departamento de Estudios Económicos.

### 1.3 Sector minería

- La actividad minera registró un incremento de 20,6 por ciento en setiembre, determinada por la mayor extracción de oro.
- Durante enero – setiembre, la producción minera aumentó 42,4 por ciento, frente a igual periodo de 2015.

**CUADRO N° 5**  
**SECTOR MINERÍA 1/**  
(Variación % real respecto a similar periodo del año anterior)

Mineral	Estructura Porcentual 2014 2/	Setiembre				Enero - Setiembre			
		2015	2016	Var.%	Contribución 3/	2015	2016	Var.%	Contribución 3/
Oro (Onzas Troy)	100,0	34 967	42 179	20,6	20,6	307 279	437 651	42,4	42,4
<b>SECTOR MINERÍA</b>	<b>100,0</b>			<b>20,6</b>	<b>20,6</b>			<b>42,4</b>	<b>42,4</b>

1/ Cifras preliminares.

2/ A precios de 2007.

3/ En base a la estructura de similar periodo de 2015.

Fuente: MINEM.

Elaboración: BCRP, Sucursal Cusco. Departamento de Estudios Económicos.

**GRÁFICO N° 1**  
**EVOLUCIÓN DE LA PRODUCCIÓN MINERA**  
(Variación % real respecto a similar mes del año anterior)

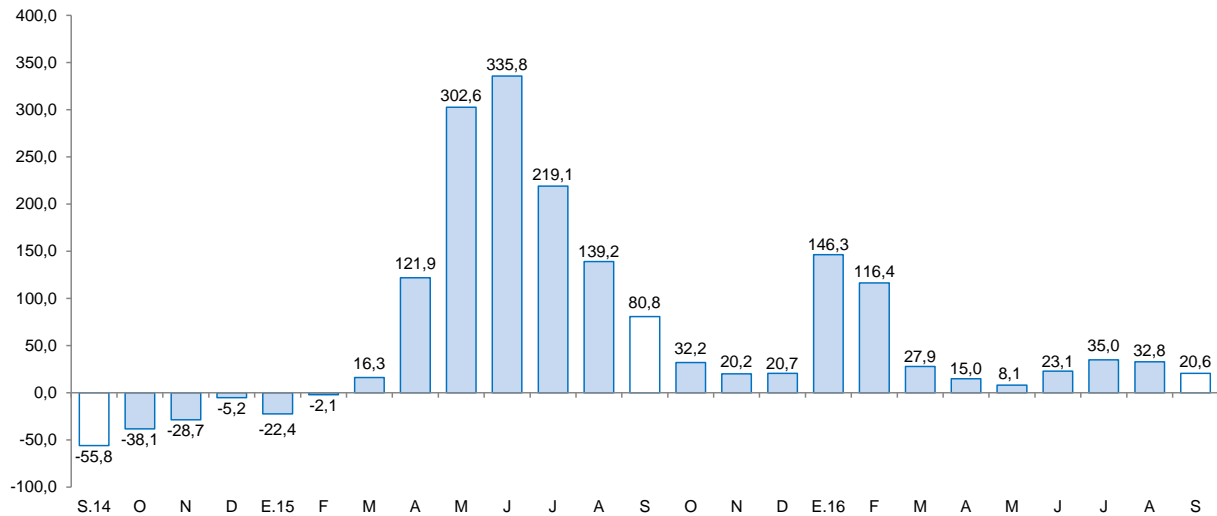

Fuente: MINEM.

Elaboración: BCRP, Sucursal Cusco, Departamento de Estudios Económicos.

- El precio promedio del oro, en setiembre de 2016, fue US\$/oz.tr. 1 326,0, menor en 1,1 por ciento con relación al mes anterior (US\$/oz.tr. 1 341,1).

## 2. Otros indicadores sectoriales

### 2.1 Arribos a los establecimientos de hospedaje

- El número de arribos a los establecimientos de hospedaje del departamento de Madre de Dios ascendió a 37 348 personas en setiembre, creciendo 7,8 por ciento, frente a igual mes de 2015. El resultado fue explicado por el mayor flujo de arribos nacionales (23,5 por ciento).
- Entre enero - setiembre, el número de arribos alcanzó 323 084 personas, acumulando una expansión de 16,5 por ciento, respecto a similar periodo de 2015, debido al mayor número de arribos de turistas nacionales (23,1 por ciento); en cambio, se redujo el de turistas extranjeros (-3,9 por ciento).

**GRÁFICO N° 2**  
**EVOLUCIÓN DE ARRIBOS A ESTABLECIMIENTOS DE HOSPEDAJE**  
(Variación %)

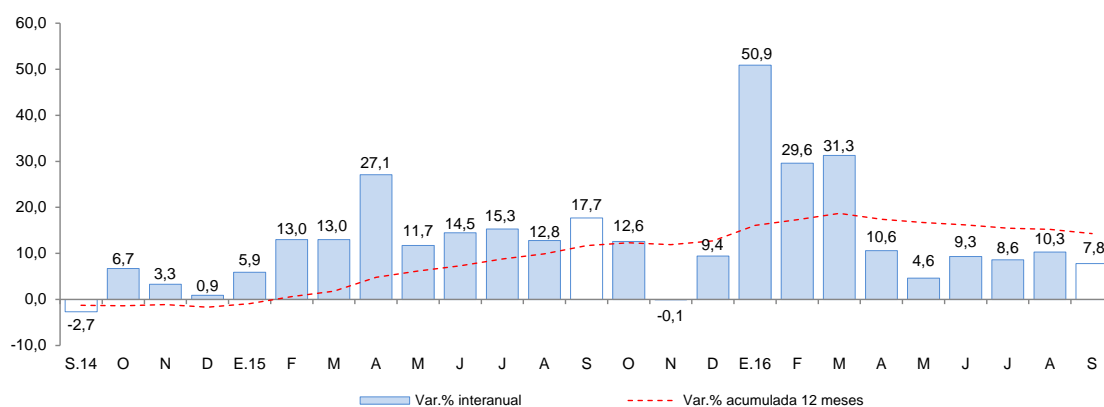

Fuente: Encuesta Mensual a Establecimientos de Hospedaje Temporal - MINCETUR.

## II. ASPECTOS LABORALES

### 1. Empleo

- El empleo en la ciudad de Puerto Maldonado, en empresas privadas formales de 10 a más trabajadores, aumentó 3,2 por ciento interanual en setiembre, explicado por la mayor demanda laboral de los sectores: comercio (100,4 por ciento) y extractivo (8,4 por ciento). Con ello, el empleo acumuló a setiembre un incremento de 5,8 por ciento, frente a enero - setiembre de 2015.



**CUADRO N° 6**  
**CIUDAD DE PUERTO MALDONADO: ÍNDICE MENSUAL DE EMPLEO EN EMPRESAS PRIVADAS FORMALES DE 10 Y MÁS TRABAJADORES POR RAMA DE ACTIVIDAD ECONÓMICA 1/**  
 (Octubre 2010=100)

	Setiembre			Enero - Setiembre		
	2015	2016	Var.%	2015	2016	Var.%
Extractiva 2/	74,5	80,7	8,4	81,8	87,8	7,3
Industria manufacturera	67,8	40,3	-40,6	48,6	42,7	-12,1
Comercio	75,2	150,6	100,4	81,6	140,7	72,4
Transporte, almacenes y comunicaciones	88,3	79,3	-10,3	82,7	73,2	-11,4
Servicios 3/	102,6	101,4	-1,2	95,6	95,0	-0,5
<b>Total</b>	<b>82,7</b>	<b>85,4</b>	<b>3,2</b>	<b>77,3</b>	<b>81,8</b>	<b>5,8</b>

Nota: La información corresponde al primer día de cada mes.

1/ Cifras preliminares.

2/ Conformada por las subramas agricultura, pesca y minería.

3/ Conformada por las subramas servicios prestados a empresas, restaurantes y hoteles, establecimientos financieros, enseñanza, servicios sociales y comunales; y electricidad, gas y agua.

Fuente: MTPE - Encuesta Nacional de Variación del Empleo (ENVME).

Elaboración: BCRP, Sucursal Cusco. Departamento de Estudios Económicos.

**GRÁFICO N° 3**  
**CIUDAD DE PUERTO MALDONADO: EMPLEO FORMAL URBANO EN EMPRESAS DE 10 A MÁS TRABAJADORES**  
 (Variación % respecto a similar mes del año anterior)

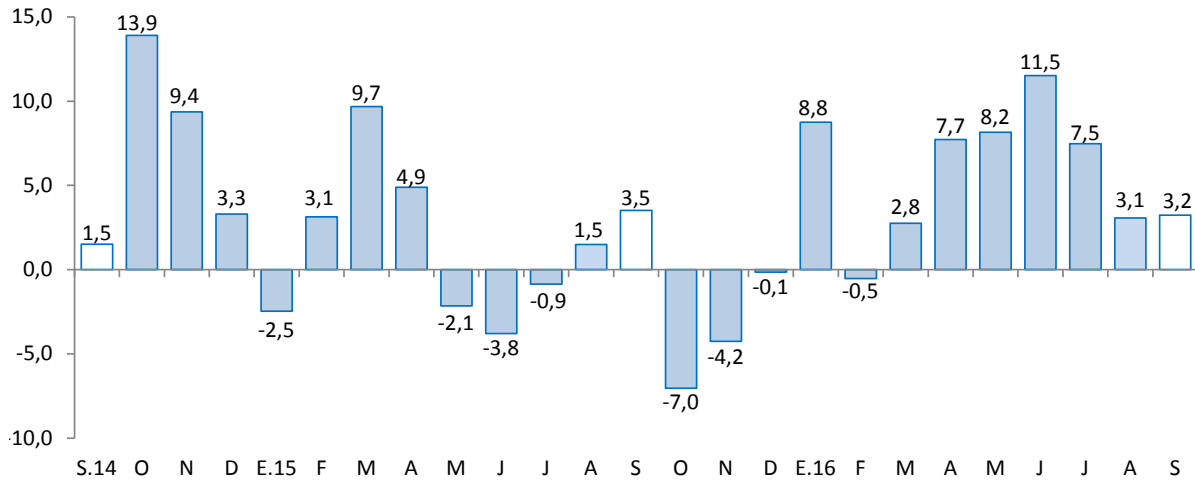

Fuente: MTPE.



### III. SECTOR EXTERNO

#### 1. Exportaciones

- Las exportaciones de Madre de Dios totalizaron US\$ 4,4 millones en setiembre, contrayéndose 68,2 por ciento, frente a similar mes de 2015. Las exportaciones tradicionales se redujeron 81,8 por ciento; en cambio, las no tradicionales se expandieron 27,8 por ciento interanual.
- En las exportaciones tradicionales (US\$ 2,2 millones), la evolución fue explicada por el menor valor exportado de productos mineros, básicamente oro.
- En las exportaciones no tradicionales (US\$ 2,2 millones), el incremento fue sustentado por los mayores envíos de productos agropecuarios (nuez sin cáscara).
- Durante enero - setiembre, las exportaciones reportaron una caída de 81,1 por ciento, respecto a igual periodo de 2015, como resultado de la disminución de las exportaciones tradicionales (-89,5 por ciento); mientras que, aumentaron las exportaciones no tradicionales (10,0 por ciento).
- El destino de las exportaciones, en enero - setiembre, se concentró en tres países que adquieren, en conjunto, el 80,4 por ciento del total exportado. Los principales mercados fueron Estados Unidos (44,7 por ciento), seguido de Emiratos Árabes Unidos (27,0 por ciento) e India (8,7 por ciento). El principal producto exportado a estos mercados fue oro.

**CUADRO Nº 7**  
**EXPORTACIONES POR GRUPO DE PRODUCTOS 1/**  
 (Valor FOB en miles de US\$)

GRUPO	Estructura %	Setiembre		Enero - Setiembre	
		2015	2015	2015	2016
<b>PRODUCTOS TRADICIONALES</b>	<b>90,3</b>	<b>12 076</b>	<b>2 201</b>	<b>132 619</b>	<b>13 959</b>
Agrícolas	0,0	0	0	0	0
Mineros	90,3	12 076	2 201	132 619	13 959
<b>PRODUCTOS NO TRADICIONALES</b>	<b>9,7</b>	<b>1 708</b>	<b>2 182</b>	<b>12 251</b>	<b>13 476</b>
Agropecuarios	7,8	1 324	2 005	9 878	11 557
Textiles	0,0	0	0	0	0
Maderas y papeles, y sus manufacturas	1,8	384	177	2 333	1 909
Químicos	0,0	0	0	0	0
Minerales no metálicos	0,0	0	0	0	0
Sidero-metalúrgico y joyería	0,0	0	0	0	0
Metal-mecánicos	0,0	0	0	0	10
Otros	0,0	0	0	40	0
<b>TOTAL EXPORTACIONES</b>	<b>100,0</b>	<b>13 784</b>	<b>4 383</b>	<b>144 870</b>	<b>27 435</b>

1/ Cifras preliminares.

Fuente: SUNAT.

Elaboración: BCRP, Sucursal Cusco. Departamento de Estudios Económicos.

## 2. Importaciones

- Las importaciones de Madre de Dios alcanzaron US\$ 712 miles en setiembre, registrando una disminución de 53,6 por ciento, respecto a similar mes de 2015. Asimismo, se redujeron las importaciones de bienes de capital (-87,7 por ciento) y bienes de consumo (-37,1 por ciento), siendo compensada en parte por el incremento de las importaciones de insumos (43,6 por ciento).
- En las importaciones de bienes de capital (US\$ 112,0 miles), la reducción fue explicada por la menor importación de equipos de transporte.
- En las importaciones de bienes de consumo (US\$ 231,0 miles), la disminución se debió a la menor demanda de bienes de consumo no duraderos.
- En las importaciones de insumos (US\$ 369,0 miles), la expansión fue asociada al incremento de las adquisiciones de materias primas para la industria.
- Entre enero y setiembre de 2016, las importaciones sumaron US\$ 13,7 millones, siendo menor en 0,7 por ciento en comparación a similar periodo de 2015, debido a la disminución de las importaciones de insumos; mientras que, crecieron las importaciones de bienes de consumo y bienes de capital.
- Durante enero – setiembre, las importaciones provinieron de tres países que representaron, en conjunto, el 98,7 por ciento del total importado. Los principales países fueron: Brasil (65,4 por ciento), seguido por Bolivia (16,8 por ciento) y Estados Unidos (16,5 por ciento).

**CUADRO N° 8**  
**IMPORTACIONES SEGÚN USO O DESTINO ECONÓMICO 1/**  
(Valores FOB en Miles de US\$)

GRUPO	Estructura % 2015	Setiembre		Enero - Setiembre	
		2015	2016	2015	2016
<b>BIENES DE CONSUMO</b>	<b>51,0</b>	<b>367</b>	<b>231</b>	<b>7 316</b>	<b>7 503</b>
No Duraderos	51,0	367	231	7 312	7 501
Duraderos	0,0	0	0	4	2
<b>INSUMOS</b>	<b>16,3</b>	<b>257</b>	<b>369</b>	<b>2 065</b>	<b>1 729</b>
Combustible, lubricantes y conexos	0,3	19	42	19	77
Materias primas para la agricultura	4,6	73	0	636	0
Materias primas para la industria	11,4	165	327	1 410	1 652
<b>BIENES DE CAPITAL</b>	<b>32,7</b>	<b>912</b>	<b>112</b>	<b>4 412</b>	<b>4 469</b>
Materiales de construcción	11,5	117	112	1 573	1 730
Para la agricultura	4,3	133	0	155	119
Para la industria	10,8	2	0	1 705	2 619
Equipos de transporte	6,1	660	0	979	1
<b>TOTAL IMPORTACIONES</b>	<b>100,0</b>	<b>1 536</b>	<b>712</b>	<b>13 793</b>	<b>13 701</b>

1/ Cifras preliminares.

Fuente: SUNAT.

Elaboración: BCRP, Sucursal Cusco. Departamento de Estudios Económicos.

## IV. CRÉDITO Y DEPÓSITOS

### 1. Crédito

- El saldo del crédito en el departamento de Madre de Dios alcanzó S/ 510 millones en setiembre, creciendo 3,6 por ciento, tasa mayor a la registrada en setiembre de 2015 (-2,8 por ciento).
- En la banca múltiple, que canalizó el 32,3 por ciento del crédito total, se expandió 5,0 por ciento, y en las instituciones no bancarias, que concentraron el 58,6 por ciento, aumentó 1,1 por ciento.
- Por tipo de crédito, el crédito a personas creció 15,3 por ciento, debido a los mayores créditos de consumo (15,7 por ciento) e hipotecario (10,7 por ciento). Por el contrario, la financiación a empresas registró una reducción de 1,0 por ciento.
- El crédito en moneda nacional reportó un incremento de 4,5 por ciento en setiembre; en cambio, el de moneda extranjera disminuyó 31,5 por ciento. La dolarización de los créditos bajó de 2,7 por ciento en setiembre de 2015 a 1,8 por ciento en similar mes de 2016.

**CUADRO N° 9**  
**CRÉDITO**  
(Saldos en millones de soles)

	A SETIEMBRE			
	2015	2016	Estruct.% 2016	Var. Nom. 2016 / 2015
<b>Banco de la Nación 1/</b>	<b>25</b>	<b>27</b>	<b>5,3</b>	<b>8,2</b>
<b>Agrobanco 2/</b>	<b>15</b>	<b>20</b>	<b>3,8</b>	<b>29,7</b>
<b>Banca múltiple</b>	<b>157</b>	<b>165</b>	<b>32,3</b>	<b>5,0</b>
<b>Instituciones no bancarias</b>	<b>296</b>	<b>299</b>	<b>58,6</b>	<b>1,1</b>
Cajas municipales	254	256	50,3	0,9
Financieras	42	43	8,3	1,9
<b>TOTAL</b>	<b>492</b>	<b>510</b>	<b>100,0</b>	<b>3,6</b>
<b>Empresas</b>	<b>354</b>	<b>351</b>	<b>68,8</b>	<b>-1,0</b>
<b>Personas</b>	<b>138</b>	<b>159</b>	<b>31,2</b>	<b>15,3</b>
Consumo	126	146	28,6	15,7
Hipotecario	12	13	2,6	10,7
En MN	479	501	98,2	4,5
En ME	13	9	1,8	-31,5

1/Considera solo los créditos de consumo e hipotecario.

2/No considera los créditos a las demás empresas del sistema financiero.

Fuente: SBS y AFP

Elaboración: BCRP, Sucursal Cusco. Departamento de Estudios Económicos.

**GRÁFICO Nº 4**  
**EVOLUCIÓN DEL CRÉDITO**  
(Variación % respecto a similar mes del año anterior)

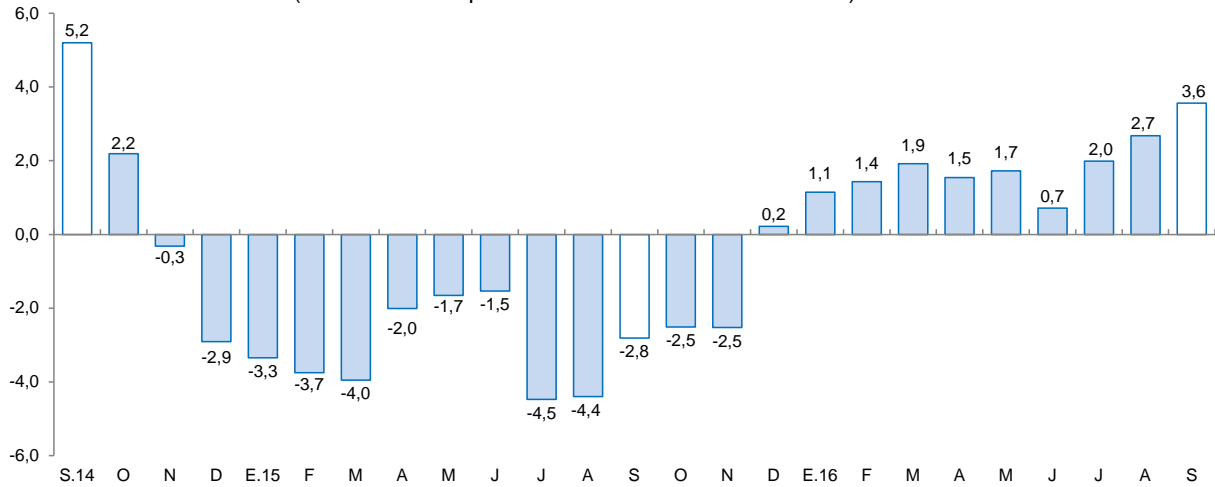

Fuente: SBS y AFP.

- La morosidad en agosto de 2016 fue de 8,4 por ciento, menor en 2,0 puntos porcentuales en comparación a similar mes de 2015. La morosidad en la banca múltiple (10,0 por ciento) descendió 2,4 puntos porcentuales; y en las instituciones no bancarias (7,9 por ciento) disminuyó 2,0 puntos porcentuales.

**GRÁFICO Nº 5**  
**TASA DE MOROSIDAD 1/**  
(Porcentaje)

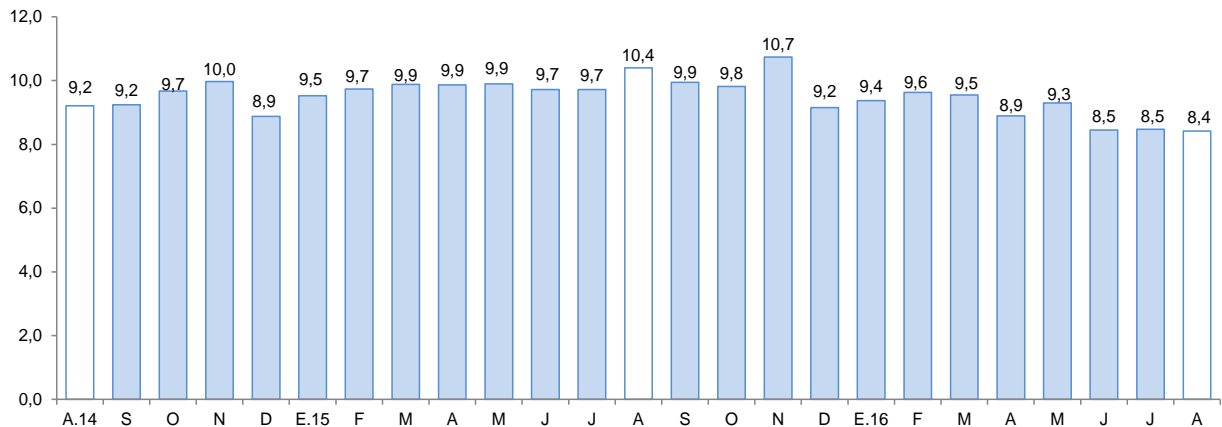

1/ Morosidad = (créditos vencidos + créditos en cobranza judicial) / colocaciones brutas.

Fuente: SBS y AFP.

## 2. Depósitos

- Los depósitos en el departamento de Madre de Dios (S/ 312 millones) registraron un incremento de 17,7 por ciento en setiembre, explicado por la mayor captación de depósitos de ahorro (22,1 por ciento), a plazo (21,1 por ciento) y a la vista (7,5 por ciento).
- Por tipo de instituciones, los depósitos en la banca múltiple aumentaron 25,0 por ciento y en las instituciones no bancarias 22,5 por ciento, impulsado por la mayor captación de las cajas municipales (21,7 por ciento).



- La dolarización de los depósitos ascendió de 11,5 por ciento en setiembre de 2015 a 13,6 por ciento en igual mes de 2016. Asimismo, los depósitos en moneda extranjera crecieron 39,0 por ciento y en moneda nacional 15,0 por ciento.

**CUADRO Nº 10**  
**DEPÓSITOS**  
(Saldos en millones de soles)

	A SETIEMBRE			
	2015	2016	Estruct. % 2016	Var. Nom. 2016 / 2015
<b>Banco de la Nación</b>	61	59	19,0	-2,9
<b>Banca múltiple</b>	117	147	47,1	25,0
<b>Instituciones no bancarias</b>	86	106	33,9	22,5
Cajas municipales	85	103	33,1	21,7
Financieras	2	3	0,8	65,7
<b>TOTAL</b>	<b>265</b>	<b>312</b>	<b>100,0</b>	<b>17,7</b>
Vista	76	81	26,1	7,5
Ahorro	135	165	53,0	22,1
A plazo	54	65	20,9	21,1
En MN	234	270	86,4	15,0
En ME	31	43	13,6	39,0

Fuente: SBS y AFP.

Elaboración: BCRP, Sucursal Cusco. Departamento de Estudios Económicos.

**GRÁFICO Nº 6**  
**EVOLUCIÓN DE LOS DEPÓSITOS**  
(Variación % respecto a similar mes del año anterior)

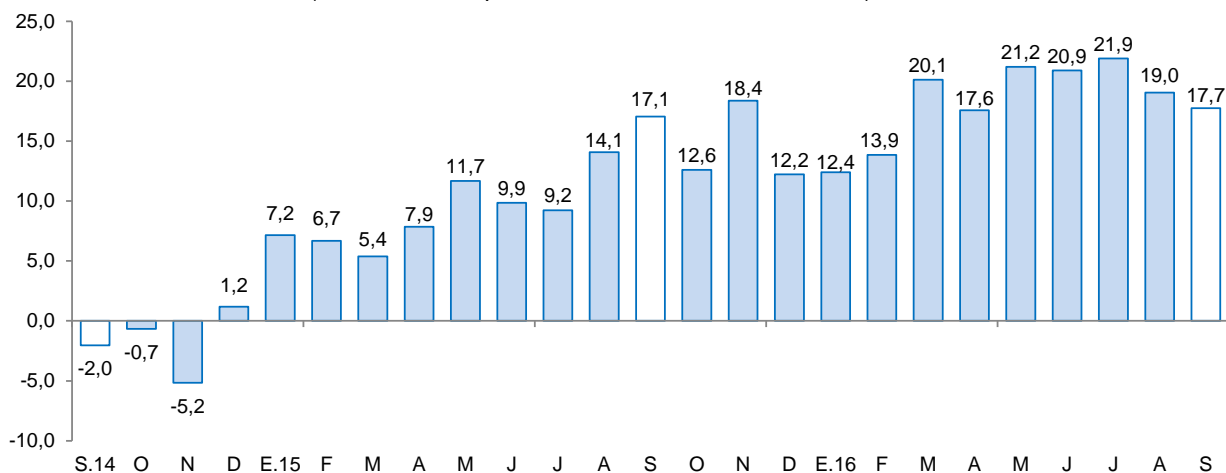

Fuente: SBS y AFP.

## **V. EJECUCIÓN DEL PRESUPUESTO PÚBLICO**

### **1. Gasto No Financiero**

- La ejecución del presupuesto público en Madre de Dios (S/ 53 millones) se expandió 14,0 por ciento en setiembre, explicada por el mayor Gasto de Capital (42,2 por ciento); en cambio, el Gasto Corriente se contrajo 2,1 por ciento.
- En enero – setiembre, el gasto registró un crecimiento de 3,3 por ciento, debido al incremento del Gasto de Capital (6,2 por ciento) y Gasto Corriente (1,2 por ciento).

### **2. Gasto corriente**

- El Gasto Corriente (S/ 29 millones) disminuyó 2,1 por ciento, asociado a los bajos gastos en remuneraciones (-6,2 por ciento), básicamente en el Gobierno Regional y Gobiernos Locales.
- Entre enero y setiembre, el gasto aumentó 1,2 por ciento, sustentado por los mayores gastos en remuneraciones en los tres niveles de gobierno.

### **3. Gasto de capital**

- El Gasto de Capital (S/ 24 millones) creció 42,2 por ciento, debido a los mayores desembolsos en el Gobierno Nacional y Gobiernos Locales. Asimismo, el gasto acumuló una expansión de 6,2 por ciento, frente a enero – setiembre de 2015, producto de los mayores gastos en los Gobiernos Locales y Gobierno Regional.
- El gasto en inversión (S/ 24 millones) aumentó 42,2 por ciento en el mes de setiembre, explicado por el incremento de los desembolsos en el Gobierno Nacional (134,1 por ciento) y Gobiernos Locales (129,2 por ciento). Con ello, durante enero – setiembre, la inversión se expandió 7,7 por ciento, respecto a igual periodo de 2015, por los mayores desembolsos en los Gobiernos Locales y Gobierno Regional.
- En cuanto al avance de la inversión pública, entre enero y setiembre, los tres niveles de gobierno han ejecutado en conjunto el 43,6 por ciento del Presupuesto Institucional Modificado (PIM). El Gobierno Regional registró un avance de 49,5 por ciento, seguido por el Gobierno Nacional (41,4 por ciento) y los Gobiernos Locales (40,8 por ciento).

**CUADRO Nº 11**  
**EJECUCIÓN DEL PRESUPUESTO PÚBLICO 1/ 2/**  
(Millones de soles)

	SETIEMBRE			ENERO - SETIEMBRE		
	2015	2016	Var. % Real	2015	2016	Var. % Real
<b>I. GASTOS CORRIENTES</b>	<b>29</b>	<b>29</b>	<b>-2,1</b>	<b>279</b>	<b>293</b>	<b>1,2</b>
<b>Gobierno Nacional</b>	<b>9</b>	<b>10</b>	<b>9,6</b>	<b>135</b>	<b>132</b>	<b>-5,4</b>
<b>Gobierno Regional</b>	<b>16</b>	<b>15</b>	<b>-10,7</b>	<b>119</b>	<b>130</b>	<b>6,0</b>
<b>Gobiernos Locales</b>	<b>3</b>	<b>3</b>	<b>8,9</b>	<b>26</b>	<b>30</b>	<b>13,1</b>
<b>Remuneraciones</b>	<b>15</b>	<b>15</b>	<b>-6,2</b>	<b>113</b>	<b>138</b>	<b>17,6</b>
Gobierno Nacional	5	5	3,5	31	49	51,8
Gobierno Regional	10	9	-10,9	73	80	4,9
Gobiernos Locales	1	1	-6,5	9	9	1,6
<b>Bienes y Servicios</b>	<b>11</b>	<b>12</b>	<b>2,9</b>	<b>137</b>	<b>132</b>	<b>-7,2</b>
Gobierno Nacional	3	4	29,1	82	68	-20,1
Gobierno Regional	6	5	-16,1	40	45	9,7
Gobiernos Locales	2	2	21,6	16	19	16,9
<b>Transferencias 1/</b>	<b>2</b>	<b>2</b>	<b>1,8</b>	<b>29</b>	<b>23</b>	<b>-23,4</b>
Gobierno Nacional	1	1	-13,5	22	16	-31,8
Gobierno Regional	1	1	50,6	5	5	-5,8
Gobiernos Locales	0	0	-15,5	1	2	46,5
<b>II. GASTOS DE CAPITAL</b>	<b>16</b>	<b>24</b>	<b>42,2</b>	<b>203</b>	<b>223</b>	<b>6,2</b>
<b>Gobierno Nacional</b>	<b>2</b>	<b>4</b>	<b>134,1</b>	<b>124</b>	<b>121</b>	<b>-6,3</b>
<b>Gobierno Regional</b>	<b>11</b>	<b>10</b>	<b>-5,5</b>	<b>61</b>	<b>75</b>	<b>19,5</b>
<b>Gobiernos Locales</b>	<b>4</b>	<b>10</b>	<b>129,2</b>	<b>18</b>	<b>28</b>	<b>47,8</b>
<b>Formación bruta de capital</b>	<b>16</b>	<b>24</b>	<b>42,2</b>	<b>195</b>	<b>218</b>	<b>7,7</b>
Gobierno Nacional	2	4	134,1	124	119	-7,2
Gobierno Regional	11	10	-5,5	53	70	28,8
Gobiernos Locales	4	10	129,2	18	28	47,9
<b>Otros gastos de capital 2/</b>	<b>0</b>	<b>0</b>	<b>-</b>	<b>8</b>	<b>5</b>	<b>-30,8</b>
<b>III. GASTO NO FINANCIERO TOTAL (I+II)</b>	<b>45</b>	<b>53</b>	<b>14,0</b>	<b>482</b>	<b>516</b>	<b>3,3</b>
<b>Gobierno Nacional</b>	<b>11</b>	<b>14</b>	<b>27,6</b>	<b>259</b>	<b>253</b>	<b>-5,8</b>
<b>Gobierno Regional</b>	<b>27</b>	<b>25</b>	<b>-8,7</b>	<b>179</b>	<b>205</b>	<b>10,5</b>
<b>Gobiernos Locales</b>	<b>7</b>	<b>13</b>	<b>78,5</b>	<b>44</b>	<b>58</b>	<b>27,6</b>

1/ Incluye el pago de pensiones, donaciones, transferencias y otros gastos corrientes.

2/ Incluye donaciones y transferencias.

Fuente: MEF (Consulta Query)

Elaboración: BCRP - Sucursal Cusco. Departamento de Estudios Económicos



**GRÁFICO Nº 7**  
**EVOLUCIÓN DE LA INVERSIÓN PÚBLICA**  
(Variación % real)

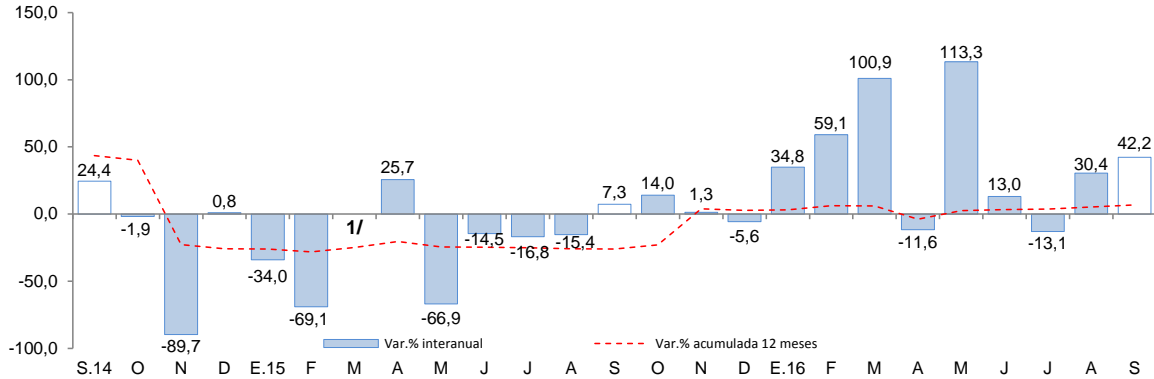

1/ En el mes de marzo de 2015, la variación interanual fue superior de 1 000,0 por ciento en valor absoluto.  
Fuente: MEF.

- Los proyectos más importantes desarrollados en el mes de setiembre por el Gobierno Nacional fueron:
  - Construcción de la sede de la fiscalía en el distrito judicial de Madre de Dios en el marco de la implementación del NCPP (S/ 1,4 millones).
  - Ampliación de la infraestructura y equipamiento de las aulas para las nuevas carreras profesionales UNAMAD (S/ 659,7 miles).
- En el Gobierno Regional, los principales proyectos desarrollados fueron:
  - Mejoramiento y ampliación de la oferta de servicios educativos de la I.E. Augusto Bouroncle Acuña de la ciudad de Puerto Maldonado (S/ 1,1 millones).
  - Mejoramiento vial del Jr. Gonzales Prada de la ciudad de Puerto Maldonado del distrito de Tambopata de la provincia de Tambopata (S/ 844,3 miles).
- Por último, en los Gobiernos Locales los proyectos más destacables fueron:
  - Mejoramiento de la Av. 30 de Agosto del distrito de Tahuamanu de la provincia de Tahuamanu (S/ 2,9 millones).
  - Mejoramiento vial de la Av. 15 de Agosto en la ciudad de Puerto Maldonado de la provincia de Tambopata (S/ 1,3 millones).



## VI. ENCUESTA DE PERCEPCIÓN REGIONAL

- El Índice de Confianza Empresarial Regional (ICER) alcanzó 55 puntos en el mes de setiembre, menor en 1 punto con relación al mes anterior y superior en 3 puntos frente a setiembre del año 2015.

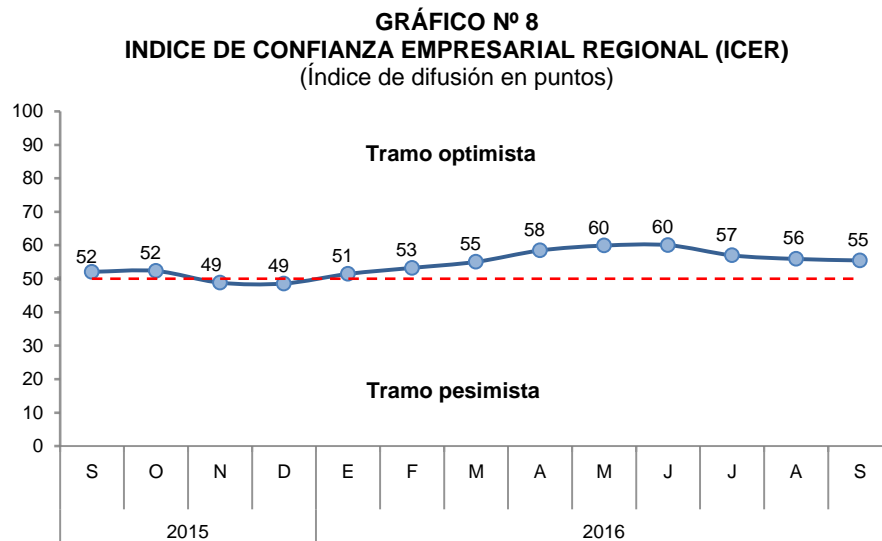

- El índice de la situación actual del negocio descendió a 54 puntos. Las empresas del sector comercio reportaron un deterioro en su desempeño.

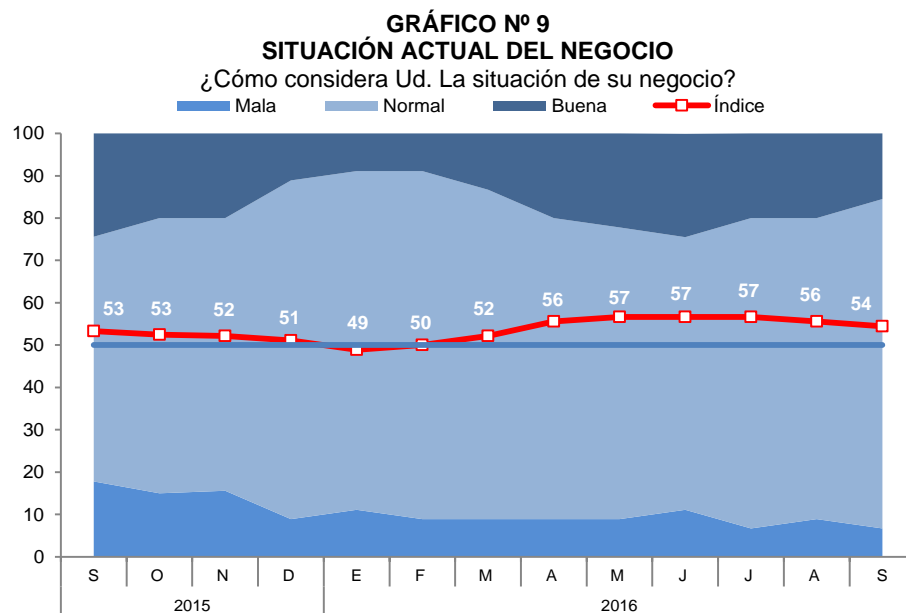

- En relación al nivel de ventas, el índice pasó de 56 a 54 puntos. Las empresas de los sectores comercio y manufactura registraron una reducción en su nivel de ventas.

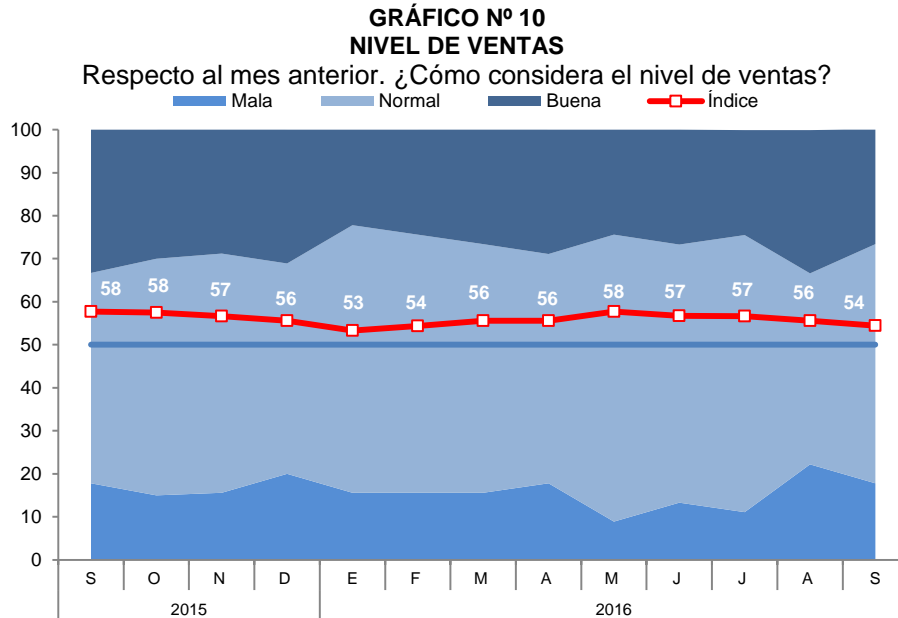

- El índice del acceso al crédito se situó en 61 puntos, inferior en 1 punto con relación al mes anterior. Las empresas de los sectores servicios y comercio percibieron una menor accesibilidad al crédito.

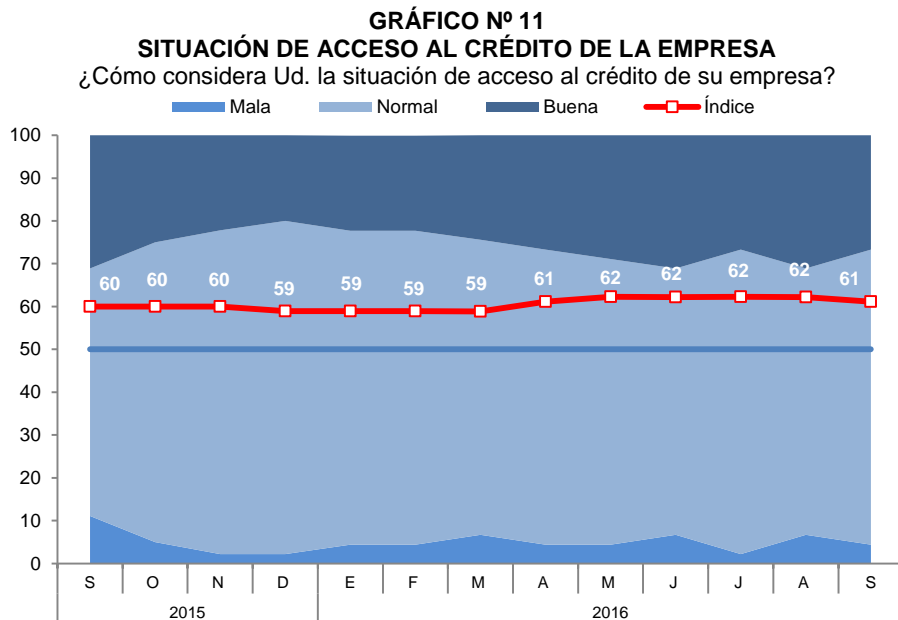

- El índice de la situación financiera de la empresa descendió a 60 puntos. Las empresas del sector comercio reportaron un deterioro en su situación financiera.

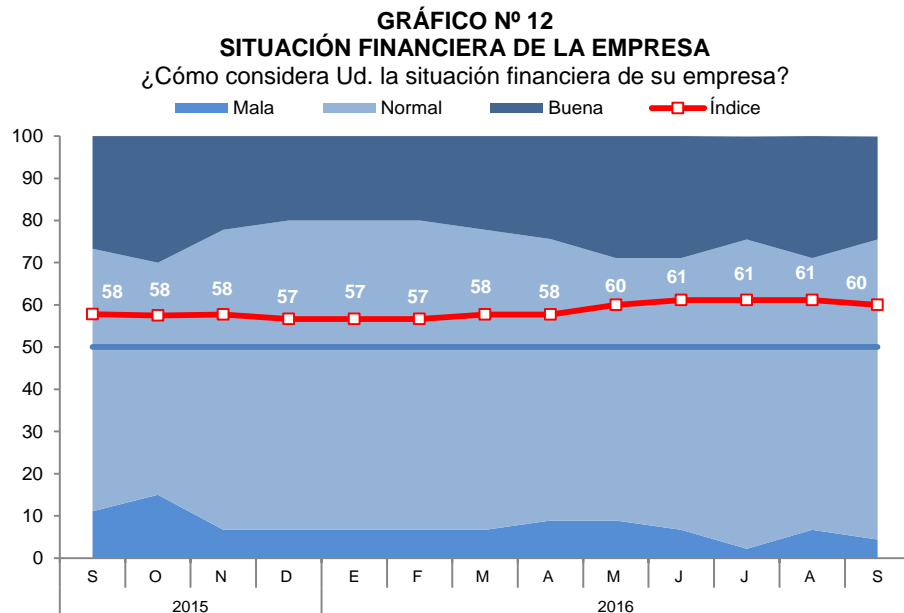

- Para los próximos tres meses, el índice de expectativas de demanda permaneció en 57 puntos. El resultado fue explicado por el optimismo de las empresas del sector comercio.

**GRÁFICO N° 13**  
**EXPECTATIVA DE DEMANDA DE SUS PRODUCTOS A 3 MESES**  
Indique su previsión para los próximos tres meses respecto a la demanda de los productos de su empresa.

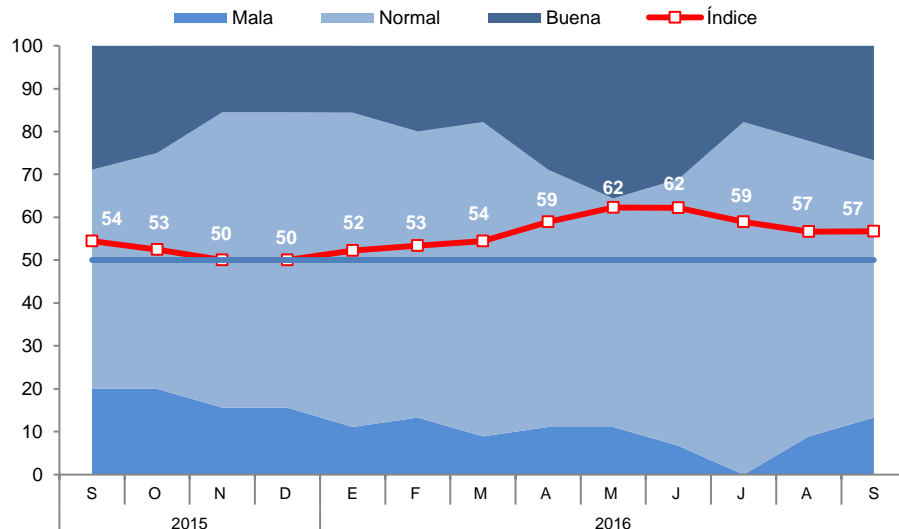

- Con relación a las expectativas de contratación de personal para los próximos tres meses, el índice registró 50 puntos, ubicándose en la posición neutral. Las empresas del sector servicios esperan reducir el número de personal en los próximos tres meses.

**GRÁFICO N° 14**  
**EXPECTATIVA DE CONTRATACIÓN DE PERSONAL A 3 MESES**

Indique su previsión para los próximos tres meses respecto al número de personal empleado en su empresa.

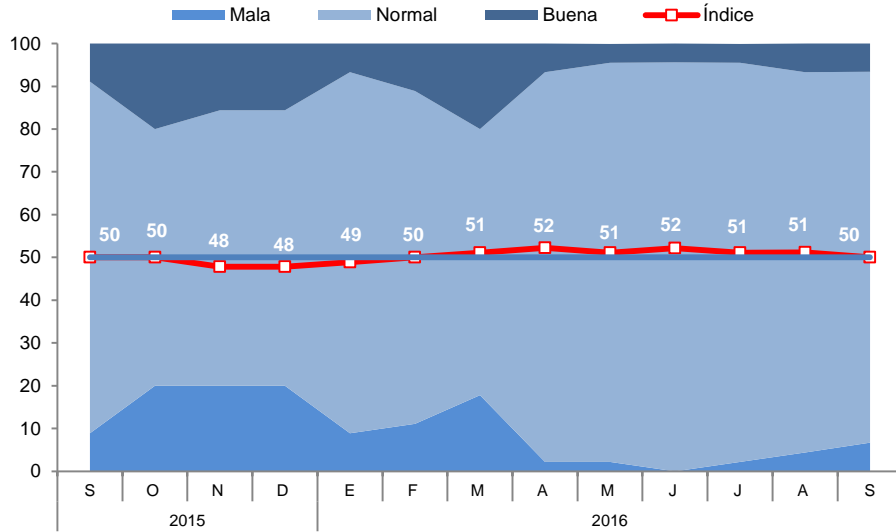

## VII. ANEXOS



ANEXO 1

MADRE DE DIOS: PRODUCCIÓN AGROPECUARIA 1/  
(T.m.)

PRODUCTOS	2015				2016									PRODUCTOS
	SET	OCT	NOV	DIC	ENE	FEB	MAR	ABR	MAY	JUN	JUL	AGO	SET	
<b>AGRÍCOLA</b>														<b>AGRÍCOLA</b>
Achiote	2	1	0	0	0	0	0	0	0	3	3	1	0	Achiote
Arroz	0	0	0	0	764	2 002	2 183	135	0	0	0	0	90	Arroz
Cacao	13	8	8	7	7	12	16	29	33	41	54	50	42	Cacao
Café	0	0	0	0	0	0	4	3	4	3	0	0	0	Café
Caña de azúcar	81	123	115	121	56	54	76	79	78	87	100	97	133	Caña de azúcar
Copoazú	0	0	0	0	58	101	93	87	49	36	29	13	0	Copoazú
Frijol	0	0	0	0	0	0	0	0	0	91	131	76	0	Frijol
Maíz amarillo	0	0	0	111	1 132	3 795	3 648	528	0	363	501	332	33	Maíz amarillo
Mango	0	72	122	29	0	0	0	0	0	0	0	0	57	Mango
Palta	55	137	130	59	0	0	0	0	0	0	0	0	64	Palta
Papaya	1 835	1 886	2 283	2 107	2 387	3 067	3 875	4 087	4 207	4 158	3 647	3 679	2 873	Papaya
Pasto brachiaria	55 754	58 447	62 235	64 856	58 686	58 862	62 100	57 731	57 102	56 564	54 411	48 665	49 486	Pasto brachiaria
Pasto yarahua	1 085	837	969	962	979	1 141	1 298	1 263	1 064	1 141	936	1 101	1 047	Pasto yarahua
Piña	244	380	471	391	235	204	175	179	133	282	317	244	288	Piña
Plátano	1 485	1 745	1 885	1 651	1 480	1 464	1 584	1 599	1 426	1 439	1 311	1 561	1 882	Plátano
Yuca	673	816	909	810	702	715	746	770	667	741	676	746	986	Yuca
<b>Otros agrícolas</b>														<b>Otros agrícolas</b>
Camote	16	20	18	15	18	19	27	27	32	27	17	21	24	Camote
Carambola	7	6	9	11	7	10	11	12	12	14	11	14	19	Carambola
Cocona	16	29	19	15	22	23	24	18	23	27	23	20	39	Cocona
Coco	32	36	38	27	28	28	33	28	30	36	38	55	61	Coco
Lima	0	0	0	0	0	0	0	56	64	69	85	53	2	Lima
Limón ácido	28	33	30	30	26	28	37	39	36	39	25	36	39	Limón ácido
Maíz choclo	0	0	0	0	0	0	0	0	0	0	0	0	0	Maíz choclo
Mandarina	0	0	0	0	0	0	0	53	61	80	125	96	6	Mandarina
Naranja	0	0	0	0	0	0	0	94	115	148	189	118	75	Naranja
Uncucha	49	47	48	40	35	34	41	42	36	40	42	33	45	Uncucha
<b>PECUARIA</b>														<b>PECUARIA</b>
Carne de Ave 2/	618	468	631	567	465	306	545	514	603	634	601	604	680	Carne de Ave 2/
Carne de Vacuno 2/	180	167	149	168	184	168	209	179	189	178	199	224	196	Carne de Vacuno 2/
Carne de Ovino 2/	3	3	4	4	4	3	3	4	4	4	4	4	4	Carne de Ovino 2/
Carne de Porcino 2/	36	34	28	31	38	34	31	43	50	47	49	47	41	Carne de Porcino 2/
Huevos	215	226	217	209	175	141	180	206	208	210	224	219	212	Huevos
Leche	278	280	292	331	269	278	258	243	241	245	246	249	244	Leche

1/ Cifras preliminares.

2/ Peso neto.

FUENTE: MINAGRI - Madre de Dios.

Elaboración: BCRP, Sucursal Cusco. Departamento de Estudios Económicos.



**ANEXO 2**

**MADRE DE DIOS: PRODUCCIÓN PESQUERA 1/  
(T.m.)**

	2015				2016										
	SET	OCT	NOV	DIC	ENE	FEB	MAR	ABR	MAY	JUN	JUL	AGO	SET		
CHD 2/ 1. Fresco	52	63	50	48	56	54	73	52	41	31	31	33	44	CHD 2/ 1. Fresco	

1/ Cifras preliminares.

2/ Consumo Humano Directo.

FUENTE: PRODUCE - Madre de Dios.

ELABORACIÓN: BCRP, Sucursal Cusco. Departamento de Estudios Económicos.



**ANEXO 3**

**MADRE DE DIOS: PRODUCCIÓN MINERA 1/**

PRODUCTOS	2015				2016								PRODUCTOS	
	SET	OCT	NOV	DIC	ENE	FEB	MAR	ABR	MAY	JUN	JUL	AGO		SET
<b>MINERÍA METÁLICA</b> Oro (Onzas Troy)	34 967	33 324	31 356	37 045	62 751	67 541	49 450	44 873	42 899	40 869	43 217	43 873	42 179	<b>MINERÍA METÁLICA</b> Oro (Onzas Troy)

1/ Cifras preliminares.

FUENTE: MINEM.

ELABORACIÓN: BCRP, Sucursal Cusco. Departamento de Estudios Económicos.

ANEXO 4

MADRE DE DIOS: EXPORTACIONES POR GRUPO DE PRODUCTOS 1/

(Valores FOB en Miles de US\$)

GRUPO	2015				2016										GRUPO
	SET	OCT	NOV	DIC	ENE	FEB	MAR	ABR	MAY	JUN	JUL	AGO	SET		
<b>Productos tradicionales</b>	<b>12 076</b>	<b>6 170</b>	<b>5 578</b>	<b>3 247</b>	<b>1 319</b>	<b>2 677</b>	<b>1 537</b>	<b>1 430</b>	<b>780</b>	<b>2 417</b>	<b>1 088</b>	<b>510</b>	<b>2 201</b>	<b>Productos tradicionales</b>	
Agrícolas	0	0	0	0	0	0	0	0	0	0	0	0	0	Agrícolas	
Mineros	12 076	6 170	5 578	3 247	1 319	2 677	1 537	1 430	780	2 417	1 088	510	2 201	Mineros	
<b>Productos no tradicionales</b>	<b>1 708</b>	<b>1 432</b>	<b>869</b>	<b>1 243</b>	<b>202</b>	<b>675</b>	<b>1 578</b>	<b>1 554</b>	<b>1 942</b>	<b>1 742</b>	<b>1 825</b>	<b>1 776</b>	<b>2 182</b>	<b>Productos no tradicionales</b>	
Agropecuarios	1 324	1 306	656	897	128	452	1 114	1 232	1 560	1 518	1 825	1 723	2 005	Agropecuarios	
Pesqueros	0	0	0	0	0	0	0	0	0	0	0	0	0	Pesqueros	
Textiles	0	0	0	0	0	0	0	0	0	0	0	0	0	Textiles	
Maderas y papeles, y sus manufacturas	384	126	213	346	74	223	454	322	382	224	0	53	177	Maderas y papeles, y sus manufacturas	
Químicos	0	0	0	0	0	0	0	0	0	0	0	0	0	Químicos	
Minería no metálica	0	0	0	0	0	0	0	0	0	0	0	0	0	Minería no metálica	
Sidero-metalúrgicos y joyería	0	0	0	0	0	0	0	0	0	0	0	0	0	Sidero-metalúrgicos y joyería	
Metal mecánicos	0	0	0	0	0	0	10	0	0	0	0	0	0	Metal mecánicos	
Otros	0	0	0	0	0	0	0	0	0	0	0	0	0	Otros	
<b>TOTAL EXPORTACIONES</b>	<b>13 784</b>	<b>7 602</b>	<b>6 447</b>	<b>4 490</b>	<b>1 521</b>	<b>3 352</b>	<b>3 115</b>	<b>2 984</b>	<b>2 722</b>	<b>4 159</b>	<b>2 913</b>	<b>2 286</b>	<b>4 383</b>	<b>TOTAL EXPORTACIONES</b>	

1/ Cifras preliminares.

FUENTE: SUNAT.

ELABORACIÓN: BCRP, Sucursal Cusco. Departamento de Estudios Económicos.

ANEXO 5

MADRE DE DIOS: EXPORTACIONES POR GRUPO DE PRODUCTOS 1/  
(Valores FOB en Miles de US\$)

GRUPO	2015				2016								GRUPO	
	SET	OCT	NOV	DIC	ENE	FEB	MAR	ABR	MAY	JUN	JUL	AGO		SET
<b>PRODUCTOS TRADICIONALES</b>	<b>12 076</b>	<b>6 170</b>	<b>5 578</b>	<b>3 247</b>	<b>1 319</b>	<b>2 677</b>	<b>1 537</b>	<b>1 430</b>	<b>780</b>	<b>2 417</b>	<b>1 088</b>	<b>510</b>	<b>2 201</b>	<b>PRODUCTOS TRADICIONALES</b>
<b>Mineros</b>	<b>12 076</b>	<b>6 170</b>	<b>5 578</b>	<b>3 247</b>	<b>1 319</b>	<b>2 677</b>	<b>1 537</b>	<b>1 430</b>	<b>780</b>	<b>2 417</b>	<b>1 088</b>	<b>510</b>	<b>2 201</b>	<b>Mineros</b>
Oro	12 076	6 170	5 578	3 247	1 319	2 677	1 537	1 430	780	2 417	1 088	510	2 201	Oro
<b>PRODUCTOS NO TRADICIONALES</b>	<b>1 708</b>	<b>1 432</b>	<b>869</b>	<b>1 243</b>	<b>202</b>	<b>675</b>	<b>1 578</b>	<b>1 554</b>	<b>1 942</b>	<b>1 742</b>	<b>1 825</b>	<b>1 776</b>	<b>2 182</b>	<b>PRODUCTOS NO TRADICIONALES</b>
<b>Agropecuuario</b>	<b>1 324</b>	<b>1 306</b>	<b>656</b>	<b>897</b>	<b>128</b>	<b>452</b>	<b>1 114</b>	<b>1 232</b>	<b>1 560</b>	<b>1 518</b>	<b>1 825</b>	<b>1 723</b>	<b>2 005</b>	<b>Agropecuuario</b>
Nueces del Brasil con o sin cáscara, frescas o secas.	1 324	1 301	656	885	128	452	1 114	1 218	1 560	1 475	1 825	1 723	2 005	Nueces del Brasil con o sin cáscara, frescas o secas.
Los demás frutos de cáscara, frescos o secos, inc. sin cáscara o mondados.	0	0	0	0	0	0	0	0	0	0	0	0	0	Los demás frutos de cáscara, frescos o secos, inc. sin cáscara o mondados.
Cacao en grano, entero o partido, crudo	0	0	0	0	0	0	0	0	0	0	0	0	0	Cacao en grano, entero o partido, crudo
Las demás aves.	0	5	0	12	0	0	0	14	0	0	0	0	0	Las demás aves.
Legumbres	0	0	0	0	0	0	0	0	0	0	0	0	0	Legumbres
Raíces Regaliz	0	0	0	0	0	0	0	0	0	0	0	0	0	Raíces Regaliz
Habas, haba caballar y haba menor excepto para siembra	0	0	0	0	0	0	0	0	0	0	0	0	0	Habas, haba caballar y haba menor excepto para siembra
Resto	0	0	0	0	0	0	0	0	0	43	0	0	0	Resto
<b>Pesqueros</b>	<b>0</b>	<b>0</b>	<b>0</b>	<b>0</b>	<b>0</b>	<b>0</b>	<b>0</b>	<b>0</b>	<b>0</b>	<b>0</b>	<b>0</b>	<b>0</b>	<b>0</b>	<b>Pesqueros</b>
Peces ornamentales	0	0	0	0	0	0	0	0	0	0	0	0	0	Peces ornamentales
Truchas vivas	0	0	0	0	0	0	0	0	0	0	0	0	0	Truchas vivas
<b>Textiles</b>	<b>0</b>	<b>0</b>	<b>0</b>	<b>0</b>	<b>0</b>	<b>0</b>	<b>0</b>	<b>0</b>	<b>0</b>	<b>0</b>	<b>0</b>	<b>0</b>	<b>0</b>	<b>Textiles</b>
<b>Maderas y papeles, y sus manufacturas</b>	<b>384</b>	<b>126</b>	<b>213</b>	<b>346</b>	<b>74</b>	<b>223</b>	<b>454</b>	<b>322</b>	<b>382</b>	<b>224</b>	<b>0</b>	<b>53</b>	<b>177</b>	<b>Maderas y papeles, y sus manufacturas</b>
Madera moldurada distinta de las coníferas	0	0	0	0	0	0	0	0	37	0	0	0	0	Madera moldurada distinta de las coníferas
Las demás maderas molduradas	0	0	0	0	0	0	0	0	0	0	0	0	0	Las demás maderas molduradas
Demás maderas aserradas o debastadas longitudinalmente, cortada o desenrollada	295	126	161	284	74	156	279	244	345	174	0	53	0	Demás maderas aserradas o debastadas longitudinalmente, cortada o desenrollada
Tableros para parques de madera	0	0	0	0	0	0	0	0	0	0	0	0	0	Tableros para parques de madera
Los demás tableros ensamblados	0	0	0	0	0	0	0	0	0	0	0	0	0	Los demás tableros ensamblados
Tablillas y frisos para parques, sin ensamblar, distintas de las coníferas	89	0	52	62	0	46	104	45	0	50	0	0	177	Tablillas y frisos para parques, sin ensamblar, distintas de las coníferas
Resto	0	0	0	0	0	21	71	33	0	0	0	0	0	Resto
<b>Químicos</b>	<b>0</b>	<b>0</b>	<b>0</b>	<b>0</b>	<b>0</b>	<b>0</b>	<b>0</b>	<b>0</b>	<b>0</b>	<b>0</b>	<b>0</b>	<b>0</b>	<b>0</b>	<b>Químicos</b>
Las demás formas de caucho natural, excepto en latex	0	0	0	0	0	0	0	0	0	0	0	0	0	Las demás formas de caucho natural, excepto en latex
Resto	0	0	0	0	0	0	0	0	0	0	0	0	0	Resto
<b>Sidero-metalúrgicos y joyería</b>	<b>0</b>	<b>0</b>	<b>0</b>	<b>0</b>	<b>0</b>	<b>0</b>	<b>0</b>	<b>0</b>	<b>0</b>	<b>0</b>	<b>0</b>	<b>0</b>	<b>0</b>	<b>Sidero-metalúrgicos y joyería</b>
Los demás prod. laminados planos de hierro o acero.	0	0	0	0	0	0	0	0	0	0	0	0	0	Los demás prod. laminados planos de hierro o acero.
Las demás barras de los demás aceros aleados	0	0	0	0	0	0	0	0	0	0	0	0	0	Las demás barras de los demás aceros aleados
Demás alambres y fleje de hierro o acero utilizados para cercar	0	0	0	0	0	0	0	0	0	0	0	0	0	Demás alambres y fleje de hierro o acero utilizados para cercar
<b>Metal-mecánicos</b>	<b>0</b>	<b>0</b>	<b>0</b>	<b>0</b>	<b>0</b>	<b>0</b>	<b>10</b>	<b>0</b>	<b>0</b>	<b>0</b>	<b>0</b>	<b>0</b>	<b>0</b>	<b>Metal-mecánicos</b>
Metal mecánico	0	0	0	0	0	0	0	0	0	0	0	0	0	Metal mecánico
Maquinaria y equipos	0	0	0	0	0	0	0	0	0	0	0	0	0	Maquinaria y equipos
Maquinas y aparatos eléctricos y sus partes	0	0	0	0	0	0	0	0	0	0	0	0	0	Maquinas y aparatos eléctricos y sus partes
Las demás bombas para motores de encendido por chispa o comprensión	0	0	0	0	0	0	0	0	0	0	0	0	0	Las demás bombas para motores de encendido por chispa o comprensión
Carburadores y sus partes, para motores	0	0	0	0	0	0	0	0	0	0	0	0	0	Carburadores y sus partes, para motores
Aparatos para filtrar lubricantes o carburantes en motores de encendido por chispa	0	0	0	0	0	0	0	0	0	0	0	0	0	Aparatos para filtrar lubricantes o carburantes en motores de encendido por chispa
Los demás remolques y semiremolques, para el transporte de mercancías	0	0	0	0	0	0	7	0	0	0	0	0	0	Los demás remolques y semiremolques, para el transporte de mercancías
Resto	0	0	0	0	0	0	3	0	0	0	0	0	0	Resto
<b>Otros</b>	<b>0</b>	<b>0</b>	<b>0</b>	<b>0</b>	<b>0</b>	<b>0</b>	<b>0</b>	<b>0</b>	<b>0</b>	<b>0</b>	<b>0</b>	<b>0</b>	<b>0</b>	<b>Otros</b>
Resto de productos no tradicionales	0	0	0	0	0	0	0	0	0	0	0	0	0	Resto de productos no tradicionales
<b>TOTAL EXPORTACIONES</b>	<b>13 784</b>	<b>7 602</b>	<b>6 447</b>	<b>4 490</b>	<b>1 521</b>	<b>3 352</b>	<b>3 115</b>	<b>2 984</b>	<b>2 722</b>	<b>4 159</b>	<b>2 913</b>	<b>2 286</b>	<b>4 383</b>	<b>TOTAL EXPORTACIONES</b>

1/ Cifras preliminares.

FUENTE: SUNAT.

ELABORACIÓN: BCRP, Sucursal Cusco, Departamento de Estudios Económicos.



**ANEXO 6**

**MADRE DE DIOS: IMPORTACIONES SEGÚN USO O DESTINO ECONÓMICO 1/ 2/**

(Valores FOB en Miles de US\$)

	2015				2016									
	SET	OCT	NOV	DIC	ENE	FEB	MAR	ABR	MAY	JUN	JUL	AGO	SET	
<b>I. Bienes de consumo</b>	<b>367</b>	<b>458</b>	<b>277</b>	<b>437</b>	<b>849</b>	<b>1 127</b>	<b>1 098</b>	<b>1 144</b>	<b>926</b>	<b>293</b>	<b>1 196</b>	<b>639</b>	<b>231</b>	<b>I. Bienes de consumo</b>
No duraderos	367	458	277	437	849	1 127	1 098	1 143	925	293	1 196	639	231	No duraderos
Duraderos	0	0	0	0	0	0	0	1	1	0	0	0	0	Duraderos
<b>II. Insumos</b>	<b>257</b>	<b>229</b>	<b>118</b>	<b>307</b>	<b>199</b>	<b>87</b>	<b>221</b>	<b>173</b>	<b>96</b>	<b>226</b>	<b>65</b>	<b>293</b>	<b>369</b>	<b>II. Insumos</b>
Combustibles, lubricantes y conexos	19	0	32	0	0	0	0	0	22	0	0	13	42	Combustibles, lubricantes y conexos
Materias primas para la agricultura	73	123	13	0	0	0	0	0	0	0	0	0	0	Materias primas para la agricultura
Materias primas para la industria	165	106	73	307	199	87	221	173	74	226	65	280	327	Materias primas para la industria
<b>III. Bienes de capital</b>	<b>912</b>	<b>408</b>	<b>23</b>	<b>595</b>	<b>70</b>	<b>2 497</b>	<b>300</b>	<b>522</b>	<b>124</b>	<b>470</b>	<b>112</b>	<b>262</b>	<b>112</b>	<b>III. Bienes de capital</b>
Materiales de construcción	117	209	0	125	0	125	146	449	113	449	112	224	112	Materiales de construcción
Para la agricultura	133	131	0	432	70	1	30	14	0	0	0	4	0	Para la agricultura
Para la industria	2	68	19	0	0	2 371	124	59	11	21	0	33	0	Para la industria
Equipos de transporte	660	0	4	38	0	0	0	0	0	0	0	1	0	Equipos de transporte
<b>IV. Otros bienes</b>	<b>0</b>	<b>0</b>	<b>0</b>	<b>0</b>	<b>0</b>	<b>0</b>	<b>0</b>	<b>0</b>	<b>0</b>	<b>0</b>	<b>0</b>	<b>0</b>	<b>0</b>	<b>IV. Otros bienes</b>
<b>TOTAL</b>	<b>1 536</b>	<b>1 095</b>	<b>418</b>	<b>1 339</b>	<b>1 118</b>	<b>3 711</b>	<b>1 619</b>	<b>1 839</b>	<b>1 146</b>	<b>989</b>	<b>1 373</b>	<b>1 194</b>	<b>712</b>	<b>TOTAL</b>

1/ Cifras preliminares.

2/ Debido al redondeo de los datos parciales, los totales pueden diferir de la suma de las partes.

FUENTE: SUNAT.

ELABORACIÓN: BCRP, Sucursal Cusco. Departamento de Estudios Económicos.

ANEXO 7

MADRE DE DIOS: IMPORTACIONES SEGÚN USO O DESTINO ECONÓMICO 1/ 2/  
(Valores FOB en Miles de US\$)

GRUPO	2015				2016								GRUPO	
	SET	OCT	NOV	DIC	ENE	FEB	MAR	ABR	MAY	JUN	JUL	AGO		SET
<b>BIENES DE CONSUMO</b>	<b>367</b>	<b>458</b>	<b>277</b>	<b>437</b>	<b>849</b>	<b>1 127</b>	<b>1 098</b>	<b>1 144</b>	<b>926</b>	<b>293</b>	<b>1 196</b>	<b>639</b>	<b>231</b>	<b>BIENES DE CONSUMO</b>
<b>Bienes de consumo no duradero</b>	<b>367</b>	<b>458</b>	<b>277</b>	<b>437</b>	<b>849</b>	<b>1 127</b>	<b>1 098</b>	<b>1 143</b>	<b>925</b>	<b>293</b>	<b>1 196</b>	<b>639</b>	<b>231</b>	<b>Bienes de consumo no duradero</b>
Productos alimenticios primarios	176	147	0	85	708	904	801	870	777	123	925	197	20	Productos alimenticios primarios
Productos alimenticios elaborados	124	252	266	352	141	213	251	212	80	158	153	351	139	Productos alimenticios elaborados
Bebidas	0	0	12	0	0	10	0	0	0	11	0	28	0	Bebidas
Otros bienes de consumo no duradero	67	58	0	0	0	0	45	60	68	0	118	63	72	Otros bienes de consumo no duradero
<b>Bienes de consumo duradero</b>	<b>0</b>	<b>0</b>	<b>0</b>	<b>0</b>	<b>0</b>	<b>0</b>	<b>0</b>	<b>1</b>	<b>1</b>	<b>0</b>	<b>0</b>	<b>0</b>	<b>0</b>	<b>Bienes de consumo duradero</b>
Obj.de adorno de uso personal, instrumento musical y otros	0	0	0	0	0	0	0	1	0	0	0	0	0	Obj.de adorno de uso personal, instrumento musical y otros
Muebles y otro equipo para el hogar	0	0	0	0	0	0	0	0	1	0	0	0	0	Muebles y otro equipo para el hogar
<b>INSUMOS</b>	<b>257</b>	<b>229</b>	<b>118</b>	<b>307</b>	<b>199</b>	<b>87</b>	<b>221</b>	<b>173</b>	<b>96</b>	<b>226</b>	<b>65</b>	<b>293</b>	<b>369</b>	<b>INSUMOS</b>
<b>Materias primas para la agricultura</b>	<b>73</b>	<b>123</b>	<b>13</b>	<b>0</b>	<b>0</b>	<b>0</b>	<b>0</b>	<b>0</b>	<b>0</b>	<b>0</b>	<b>0</b>	<b>0</b>	<b>0</b>	<b>Materias primas para la agricultura</b>
Alimentos para animales semielaborados	73	75	13	0	0	0	0	0	0	0	0	0	0	Alimentos para animales semielaborados
<b>Materias primas para la industria</b>	<b>165</b>	<b>106</b>	<b>73</b>	<b>307</b>	<b>199</b>	<b>87</b>	<b>221</b>	<b>173</b>	<b>74</b>	<b>226</b>	<b>65</b>	<b>280</b>	<b>327</b>	<b>Materias primas para la industria</b>
Productos alimenticios primarios	24	0	0	0	0	0	16	161	39	16	41	64	16	Productos alimenticios primarios
Productos alimenticios semielaborados	0	0	0	0	0	0	0	0	0	0	0	0	22	Productos alimenticios semielaborados
Productos agropecuarios no alimenticios semielaborados	0	37	0	278	11	0	65	0	21	11	4	0	72	Productos agropecuarios no alimenticios semielaborados
Productos mineros elaborados	108	69	73	1	170	87	122	0	13	163	0	93	124	Productos mineros elaborados
Productos químico - farmacéuticos primarios	33	0	0	28	17	0	18	13	0	18	21	26	0	Productos químico - farmacéuticos primarios
<b>BIENES DE CAPITAL</b>	<b>912</b>	<b>408</b>	<b>23</b>	<b>595</b>	<b>70</b>	<b>2 497</b>	<b>300</b>	<b>522</b>	<b>124</b>	<b>470</b>	<b>112</b>	<b>262</b>	<b>112</b>	<b>BIENES DE CAPITAL</b>
<b>Materiales de construcción</b>	<b>117</b>	<b>209</b>	<b>0</b>	<b>125</b>	<b>0</b>	<b>125</b>	<b>146</b>	<b>449</b>	<b>113</b>	<b>449</b>	<b>112</b>	<b>224</b>	<b>112</b>	<b>Materiales de construcción</b>
Materiales de construcción - elaborados	117	209	0	125	0	125	146	449	113	449	112	224	112	Materiales de construcción - elaborados
<b>Para la agricultura</b>	<b>133</b>	<b>131</b>	<b>0</b>	<b>432</b>	<b>70</b>	<b>1</b>	<b>30</b>	<b>14</b>	<b>0</b>	<b>0</b>	<b>0</b>	<b>4</b>	<b>0</b>	<b>Para la agricultura</b>
Bienes de capital para la agricultura-maquinas y herramientas	100	131	0	432	70	1	30	14	0	0	0	4	0	Bienes de capital para la agricultura-maquinas y herramientas
<b>Para la industria</b>	<b>2</b>	<b>68</b>	<b>19</b>	<b>0</b>	<b>0</b>	<b>2 371</b>	<b>124</b>	<b>59</b>	<b>11</b>	<b>21</b>	<b>0</b>	<b>33</b>	<b>0</b>	<b>Para la industria</b>
Bienes de capital para la industria-maquinas y aparatos de ofic. serv. y científicos	0	0	0	0	0	0	0	0	0	0	0	0	0	Bienes de capital para la industria-maquinas y aparatos de ofic. serv. y científicos
Bienes de capital para la industria-partes y accesorios de maquinaria industrial	0	0	2	0	0	0	4	55	0	0	0	12	0	Bienes de capital para la industria-partes y accesorios de maquinaria industrial
Bienes de capital para la industria-otro equipo fijo	2	68	17	0	0	2 369	120	4	10	21	0	18	0	Bienes de capital para la industria-otro equipo fijo
Bienes de capital para la industria-otro equipo fijo	0	0	0	0	0	0	0	0	0	0	0	0	0	Bienes de capital para la industria-otro equipo fijo
<b>Equipos de transporte</b>	<b>660</b>	<b>0</b>	<b>4</b>	<b>38</b>	<b>0</b>	<b>0</b>	<b>0</b>	<b>0</b>	<b>0</b>	<b>0</b>	<b>0</b>	<b>1</b>	<b>0</b>	<b>Equipos de transporte</b>
Equipos de transporte-partes y accesorios de equipo de transporte	0	0	4	8	0	0	0	0	0	0	0	1	0	Equipos de transporte-partes y accesorios de equipo de transporte
Equipos de transporte-equipos rodantes de transporte	660	0	0	30	0	0	0	0	0	0	0	0	0	Equipos de transporte-equipos rodantes de transporte
<b>TOTAL IMPORTACIONES</b>	<b>1 536</b>	<b>1 095</b>	<b>418</b>	<b>1 339</b>	<b>1 118</b>	<b>3 711</b>	<b>1 619</b>	<b>1 839</b>	<b>1 146</b>	<b>989</b>	<b>1 373</b>	<b>1 194</b>	<b>712</b>	<b>TOTAL IMPORTACIONES</b>

1/ Cifras preliminares.

2/ Debido al redondeo de los datos parciales, los totales pueden diferir de la suma de las partes.

FUENTE: SUNAT.

ELABORACIÓN: BCRP, Sucursal Cusco, Departamento de Estudios Económicos.



**ANEXO 8**

**MADRE DE DIOS: INGRESOS CORRIENTES DEL GOBIERNO CENTRAL**  
(Miles de soles)

	2015				2016									
	SET	OCT	NOV	DIC	ENE	FEB	MAR	ABR	MAY	JUN	JUL	AGO	SET	
<b>I. INGRESOS TRIBUTARIOS</b>	<b>4 631</b>	<b>4 747</b>	<b>4 838</b>	<b>4 605</b>	<b>5 471</b>	<b>4 666</b>	<b>6 654</b>	<b>8 290</b>	<b>6 415</b>	<b>4 906</b>	<b>5 594</b>	<b>6 766</b>	<b>6 012</b>	<b>I. INGRESOS TRIBUTARIOS</b>
<b>1. Impuestos a los Ingresos</b>	<b>2 876</b>	<b>3 141</b>	<b>2 948</b>	<b>2 856</b>	<b>3 911</b>	<b>2 974</b>	<b>3 850</b>	<b>5 673</b>	<b>4 502</b>	<b>3 353</b>	<b>3 833</b>	<b>4 763</b>	<b>4 077</b>	<b>1. Impuestos a los Ingresos</b>
- Personas Naturales	525	568	544	593	837	507	551	686	721	654	727	850	651	- Personas Naturales
- Personas Jurídicas	2 233	2 521	2 329	2 156	2 890	2 429	2 511	2 942	2 827	2 598	3 026	3 672	3 220	- Personas Jurídicas
- Regularización	118	52	75	107	184	38	788	2 045	954	101	80	241	206	- Regularización
<b>2. Impuestos a la Importación</b>	<b>31</b>	<b>44</b>	<b>150</b>	<b>27</b>	<b>37</b>	<b>26</b>	<b>25</b>	<b>147</b>	<b>45</b>	<b>19</b>	<b>18</b>	<b>84</b>	<b>26</b>	<b>2. Impuestos a la Importación</b>
<b>3. Impuestos General a las Ventas</b>	<b>975</b>	<b>873</b>	<b>904</b>	<b>701</b>	<b>851</b>	<b>1 127</b>	<b>2 130</b>	<b>775</b>	<b>724</b>	<b>844</b>	<b>732</b>	<b>824</b>	<b>1 006</b>	<b>3. Impuestos General a las Ventas</b>
- Operaciones Internas	541	781	887	648	839	770	869	687	669	792	719	622	820	- Operaciones Internas
- Operaciones Externas	434	92	17	53	12	357	1 261	88	55	52	13	202	186	- Operaciones Externas
<b>4. Impuestos Selectivo al Consumo</b>	<b>0</b>	<b>0</b>	<b>21</b>	<b>35</b>	<b>0</b>	<b>14</b>	<b>0</b>	<b>2</b>	<b>0</b>	<b>16</b>	<b>0</b>	<b>43</b>	<b>0</b>	<b>4. Impuestos Selectivo al Consumo</b>
<b>5. Otros Ingresos Tributarios</b>	<b>749</b>	<b>689</b>	<b>815</b>	<b>986</b>	<b>672</b>	<b>525</b>	<b>649</b>	<b>1 693</b>	<b>1 144</b>	<b>674</b>	<b>1 011</b>	<b>1 052</b>	<b>903</b>	<b>5. Otros Ingresos Tributarios</b>
<b>II. INGRESOS NO TRIBUTARIOS</b>	<b>324</b>	<b>213</b>	<b>245</b>	<b>1 374</b>	<b>33</b>	<b>377</b>	<b>88</b>	<b>288</b>	<b>139</b>	<b>133</b>	<b>111</b>	<b>1 546</b>	<b>121</b>	<b>II. INGRESOS NO TRIBUTARIOS</b>
<b>INGRESOS CORRIENTES (I+II)</b>	<b>4 955</b>	<b>4 960</b>	<b>5 083</b>	<b>5 979</b>	<b>5 504</b>	<b>5 043</b>	<b>6 742</b>	<b>8 578</b>	<b>6 554</b>	<b>5 039</b>	<b>5 705</b>	<b>8 312</b>	<b>6 133</b>	<b>INGRESOS CORRIENTES (I+II)</b>

FUENTE: SUNAT

ELABORACIÓN: BCRP. Sucursal Cusco. Departamento de Estudios Económicos.

**ANEXO 9**

**MADRE DE DIOS: EJECUCIÓN DEL PRESUPUESTO DE GASTOS DEL GOBIERNO NACIONAL 1/ 2/**  
(Millones de soles)

	2015				2016									
	SET	OCT	NOV	DIC	ENE	FEB	MAR	ABR	MAY	JUN	JUL	AGO	SET	
<b>GASTOS NO FINANCIEROS</b>	11	128	22	41	10	23	14	112	26	15	15	23	14	<b>GASTOS NO FINANCIEROS</b>
<b>a. GASTOS CORRIENTES</b>	9	24	18	24	10	22	12	10	22	12	13	21	10	<b>a. GASTOS CORRIENTES</b>
1. Remuneraciones	5	5	5	6	5	5	5	5	5	6	7	5	5	1. Remuneraciones
2. Bienes y servicios	3	17	8	14	2	15	5	4	15	4	4	15	4	2. Bienes y servicios
3. Transferencias	1	2	6	4	3	2	2	1	2	2	2	1	1	3. Transferencias
<b>b. GASTO DE CAPITAL</b>	2	104	4	17	0	1	2	102	4	3	3	2	4	<b>b. GASTO DE CAPITAL</b>
1. Formación bruta de capital	2	104	3	17	0	1	2	102	4	2	3	2	4	1. Formación bruta de capital
2. Otros gastos de capital	0	0	1	0	0	0	0	0	0	1	0	0	0	2. Otros gastos de capital

1/ Información actualizada al 30 de setiembre de 2016.

2/ Debido al redondeo de los datos parciales, los totales pueden diferir de la suma de las partes.

Fuente: MEF.

Elaboración: BCRP, Sucursal Cusco. Departamento de Estudios Económicos.



**ANEXO 10**

**MADRE DE DIOS: EJECUCIÓN DEL PRESUPUESTO DE GASTOS DEL GOBIERNO REGIONAL 1/ 2/**  
(Millones de soles)

	2015				2016									
	SET	OCT	NOV	DIC	ENE	FEB	MAR	ABR	MAY	JUN	JUL	AGO	SET	
<b>GASTOS NO FINANCIEROS</b>	<b>27</b>	<b>25</b>	<b>24</b>	<b>64</b>	<b>13</b>	<b>17</b>	<b>22</b>	<b>21</b>	<b>29</b>	<b>26</b>	<b>21</b>	<b>29</b>	<b>25</b>	<b>GASTOS NO FINANCIEROS</b>
<b>a. GASTOS CORRIENTES</b>	<b>16</b>	<b>12</b>	<b>14</b>	<b>23</b>	<b>12</b>	<b>14</b>	<b>13</b>	<b>13</b>	<b>15</b>	<b>17</b>	<b>16</b>	<b>16</b>	<b>15</b>	<b>a. GASTOS CORRIENTES</b>
1. Remuneraciones	10	6	8	12	9	8	8	8	9	9	10	10	9	1. Remuneraciones
2. Bienes y servicios	6	5	5	9	2	5	5	4	5	7	5	6	5	2. Bienes y servicios
3. Transferencias	1	1	1	1	1	1	1	1	0	0	1	1	1	3. Transferencias
<b>b. GASTO DE CAPITAL</b>	<b>11</b>	<b>13</b>	<b>10</b>	<b>41</b>	<b>2</b>	<b>4</b>	<b>8</b>	<b>8</b>	<b>15</b>	<b>9</b>	<b>6</b>	<b>13</b>	<b>10</b>	<b>b. GASTO DE CAPITAL</b>
1. Formación bruta de capital	11	13	10	41	2	4	8	8	11	9	6	13	10	1. Formación bruta de capital
2. Otros gastos de capital	0	0	0	0	0	0	0	0	4	1	0	0	0	2. Otros gastos de capital

1/ Información actualizada al 30 de setiembre de 2016.

2/ Debido al redondeo de los datos parciales, los totales pueden diferir de la suma de las partes.

Fuente: MEF.

Elaboración: BCRP, Sucursal Cusco. Departamento de Estudios Económicos.



ANEXO 11

MADRE DE DIOS: EJECUCIÓN DEL PRESUPUESTO DE GASTOS DE LOS GOBIERNOS LOCALES 1/ 2/  
(Millones de soles)

	2015				2016									
	SET	OCT	NOV	DIC	ENE	FEB	MAR	ABR	MAY	JUN	JUL	AGO	SET	
<b>GASTOS NO FINANCIEROS</b>	7	8	6	17	2	5	7	5	6	6	7	7	13	<b>GASTOS NO FINANCIEROS</b>
<b>a. GASTOS CORRIENTES</b>	3	3	3	7	1	3	4	3	4	4	4	4	3	<b>a. GASTOS CORRIENTES</b>
1. Remuneraciones	1	1	1	2	1	1	1	1	1	1	1	1	1	1. Remuneraciones
2. Bienes y servicios	2	2	2	4	1	2	3	2	2	2	2	2	2	2. Bienes y servicios
3. Transferencias	0	0	0	1	0	0	0	0	0	0	0	0	0	3. Transferencias
<b>b. GASTO DE CAPITAL</b>	4	4	3	10	0	2	3	2	2	3	3	3	10	<b>b. GASTO DE CAPITAL</b>
1. Formación bruta de capital	4	4	3	10	0	2	3	2	2	3	3	3	10	1. Formación bruta de capital
2. Otros gastos de capital	0	0	0	0	0	0	0	0	0	0	0	0	0	2. Otros gastos de capital

1/ Información actualizada al 30 de setiembre de 2016.

2/ Debido al redondeo de los datos parciales, los totales pueden diferir de la suma de las partes.

Fuente: MEF.

Elaboración: BCRP, Sucursal Cusco. Departamento de Estudios Económicos.

**ANEXO 12**

**MADRE DE DIOS: CRÉDITO DIRECTO 1/ 2/**  
(Saldos en Millones de Soles)

INSTITUCIONES	2015				2016									INSTITUCIONES
	SET	OCT	NOV	DIC	ENE	FEB	MAR	ABR	MAY	JUN	JUL	AGO	SET	
I. BANCO DE LA NACIÓN	25	25	25	25	25	26	26	26	26	26	26	26	27	I. BANCO DE LA NACIÓN
II. AGROBANCO	15	14	16	17	20	20	20	17	19	19	19	19	20	II. AGROBANCO
III. BANCA MULTIPLE	157	157	155	160	157	158	158	160	159	158	159	161	165	III. BANCA MULTIPLE
IV. INSTITUCIONES NO BANCARIAS	296	294	293	292	291	290	292	294	296	293	295	295	299	IV. INSTITUCIONES NO BANCARIAS
Cajas Municipales	254	253	252	251	250	250	251	253	254	251	253	253	256	Cajas Municipales
Financieras	42	41	41	41	40	40	41	41	41	42	42	42	43	Financieras
<b>TOTAL</b>	<b>492</b>	<b>490</b>	<b>490</b>	<b>494</b>	<b>493</b>	<b>494</b>	<b>496</b>	<b>496</b>	<b>499</b>	<b>495</b>	<b>498</b>	<b>502</b>	<b>510</b>	<b>TOTAL</b>
En MN	479	478	478	483	483	484	487	487	491	486	489	493	501	En MN
En ME	13	12	11	11	11	10	9	9	9	9	9	9	9	En ME

1/ Cifras preliminares.

2/ Debido al redondeo de los datos parciales, los totales pueden diferir de la suma de las partes.

FUENTE: SBS y AFP.

Elaboración: BCRP, Sucursal Cusco. Departamento de Estudios Económicos.

ANEXO 13

MADRE DE DIOS: DEPÓSITOS 1/ 2/  
(Saldos en Millones de Soles)

INSTITUCIONES	2015				2016									INSTITUCIONES
	SET	OCT	NOV	DIC	ENE	FEB	MAR	ABR	MAY	JUN	JUL	AGO	SET	
<b>I. EMPRESAS BANCARIAS 3/</b>	<b>179</b>	<b>176</b>	<b>186</b>	<b>178</b>	<b>183</b>	<b>175</b>	<b>187</b>	<b>184</b>	<b>193</b>	<b>194</b>	<b>197</b>	<b>202</b>	<b>206</b>	<b>I. EMPRESAS BANCARIAS 3/</b>
<b>Depósitos a la vista</b>	<b>76</b>	<b>73</b>	<b>74</b>	<b>67</b>	<b>73</b>	<b>68</b>	<b>77</b>	<b>70</b>	<b>77</b>	<b>77</b>	<b>76</b>	<b>80</b>	<b>81</b>	<b>Depósitos a la vista</b>
En m/n	64	63	61	56	58	55	56	58	65	61	62	64	65	En m/n
En m/e	12	11	13	11	14	13	21	12	12	16	14	16	17	En m/e
<b>Depósitos de ahorro</b>	<b>83</b>	<b>83</b>	<b>90</b>	<b>91</b>	<b>91</b>	<b>88</b>	<b>90</b>	<b>91</b>	<b>91</b>	<b>92</b>	<b>96</b>	<b>98</b>	<b>101</b>	<b>Depósitos de ahorro</b>
En m/n	70	70	75	76	74	72	73	74	75	76	80	82	84	En m/n
En m/e	13	13	15	16	16	16	17	17	17	16	16	17	17	En m/e
<b>Depósitos a plazo</b>	<b>20</b>	<b>20</b>	<b>21</b>	<b>20</b>	<b>19</b>	<b>19</b>	<b>20</b>	<b>22</b>	<b>25</b>	<b>25</b>	<b>24</b>	<b>24</b>	<b>24</b>	<b>Depósitos a plazo</b>
En m/n	18	18	20	18	17	17	19	19	21	21	20	20	20	En m/n
En m/e	2	2	2	2	2	2	2	3	4	4	4	4	4	En m/e
<b>II. INSTITUCIONES NO BANCARIAS</b>	<b>86</b>	<b>87</b>	<b>86</b>	<b>89</b>	<b>88</b>	<b>90</b>	<b>94</b>	<b>94</b>	<b>97</b>	<b>98</b>	<b>102</b>	<b>104</b>	<b>106</b>	<b>II. INSTITUCIONES NO BANCARIAS</b>
<b>Depósitos a la vista</b>	<b>0</b>	<b>0</b>	<b>0</b>	<b>0</b>	<b>0</b>	<b>0</b>	<b>0</b>	<b>0</b>	<b>0</b>	<b>0</b>	<b>0</b>	<b>0</b>	<b>0</b>	<b>Depósitos a la vista</b>
En m/n	0	0	0	0	0	0	0	0	0	0	0	0	0	En m/n
En m/e	0	0	0	0	0	0	0	0	0	0	0	0	0	En m/e
<b>Depósitos de ahorro</b>	<b>52</b>	<b>53</b>	<b>51</b>	<b>54</b>	<b>52</b>	<b>53</b>	<b>58</b>	<b>57</b>	<b>59</b>	<b>59</b>	<b>62</b>	<b>64</b>	<b>64</b>	<b>Depósitos de ahorro</b>
En m/n	50	51	49	52	50	50	55	54	56	56	60	61	61	En m/n
En m/e	2	2	2	2	2	3	2	3	3	3	3	3	3	En m/e
<b>Depósitos a plazo</b>	<b>34</b>	<b>34</b>	<b>35</b>	<b>35</b>	<b>36</b>	<b>36</b>	<b>37</b>	<b>37</b>	<b>38</b>	<b>38</b>	<b>39</b>	<b>40</b>	<b>42</b>	<b>Depósitos a plazo</b>
En m/n	32	32	33	32	33	34	34	34	35	36	37	37	39	En m/n
En m/e	2	3	3	3	3	3	3	3	3	2	3	3	3	En m/e
<b>III. TOTAL</b>	<b>265</b>	<b>263</b>	<b>272</b>	<b>267</b>	<b>270</b>	<b>265</b>	<b>281</b>	<b>278</b>	<b>290</b>	<b>291</b>	<b>299</b>	<b>306</b>	<b>312</b>	<b>III. TOTAL</b>
<b>Depósitos a la vista</b>	<b>76</b>	<b>73</b>	<b>74</b>	<b>67</b>	<b>73</b>	<b>68</b>	<b>77</b>	<b>70</b>	<b>77</b>	<b>77</b>	<b>76</b>	<b>80</b>	<b>81</b>	<b>Depósitos a la vista</b>
En m/n	64	63	61	56	58	55	56	58	65	61	62	64	65	En m/n
En m/e	12	11	13	11	14	13	21	12	12	16	14	16	17	En m/e
<b>Depósitos de ahorro</b>	<b>135</b>	<b>136</b>	<b>141</b>	<b>146</b>	<b>142</b>	<b>141</b>	<b>147</b>	<b>149</b>	<b>150</b>	<b>151</b>	<b>159</b>	<b>162</b>	<b>165</b>	<b>Depósitos de ahorro</b>
En m/n	121	121	124	128	124	122	128	129	131	133	140	143	146	En m/n
En m/e	15	15	17	17	18	19	19	20	19	18	19	19	20	En m/e
<b>Depósitos a plazo</b>	<b>54</b>	<b>54</b>	<b>57</b>	<b>54</b>	<b>55</b>	<b>55</b>	<b>57</b>	<b>59</b>	<b>63</b>	<b>63</b>	<b>64</b>	<b>64</b>	<b>65</b>	<b>Depósitos a plazo</b>
En m/n	50	50	52	50	51	51	53	53	56	57	57	58	59	En m/n
En m/e	4	4	4	4	4	5	4	6	6	6	7	7	6	En m/e

1/ Cifras preliminares.

2/ Debido al redondeo de los datos parciales, los totales pueden diferir de la suma de las partes.

3/ Banca Múltiple y Banco de la Nación

FUENTE: SBS y AFP.

Elaboración: BCRP, Sucursal Cusco. Departamento de Estudios Económicos.



**ANEXO 14**

**MADRE DE DIOS: CARTERA PESADA 1/**  
(En porcentajes)

ENTIDADES FINANCIERAS	2015					2016								ENTIDADES FINANCIERAS
	AGO	SET	OCT	NOV	DIC	ENE	FEB	MAR	ABR	MAY	JUN	JUL	AGO	
<b>I. BANCO DE LA NACIÓN</b>	1,8	1,9	2,0	1,9	2,0	1,8	1,6	1,6	1,6	1,8	1,9	1,9	1,9	<b>I. BANCO DE LA NACIÓN</b>
<b>II. AGROBANCO</b>	15,7	15,7	16,2	16,0	14,0	11,4	11,3	12,3	14,3	13,0	11,4	12,1	11,9	<b>II. AGROBANCO</b>
<b>III. BANCA MÚLTIPLE</b>	12,4	10,4	10,6	10,1	9,2	9,6	10,3	9,9	7,5	9,3	9,6	9,6	10,0	<b>III. BANCA MÚLTIPLE</b>
<b>IV. INSTITUCIONES NO BANCARIAS</b>	9,9	10,1	9,8	11,5	9,5	9,8	9,9	9,9	9,9	9,7	8,2	8,3	7,9	<b>IV. INSTITUCIONES NO BANCARIAS</b>
Cajas Municipales	10,2	10,4	10,1	12,0	9,7	10,0	10,1	10,1	10,3	10,2	8,5	8,6	8,2	Cajas Municipales
Cajas Rurales de Ahorro y Crédito	-	-	-	-	-	-	-	-	-	-	-	-	-	Cajas Rurales de Ahorro y Crédito
Edpymes	-	-	-	-	-	-	-	-	-	-	-	-	-	Edpymes
Financieras	8,5	8,3	8,1	8,3	8,2	8,6	8,5	8,3	7,6	7,1	6,8	6,3	6,5	Financieras
<b>TOTAL</b>	<b>10,4</b>	<b>9,9</b>	<b>9,8</b>	<b>10,7</b>	<b>9,2</b>	<b>9,4</b>	<b>9,6</b>	<b>9,5</b>	<b>8,9</b>	<b>9,3</b>	<b>8,5</b>	<b>8,5</b>	<b>8,4</b>	<b>TOTAL</b>

1/ Cifras Preliminares.

FUENTE: SBS y AFP.

ELABORACION: BCRP, Sucursal Cusco. Departamento de Estudios Económicos.