

BANCO CENTRAL DE RESERVA DEL PERÚ
SUCURSAL CUSCO



MADRE DE DIOS: Síntesis de Actividad Económica
Julio 2016¹

Departamento de Estudios Económicos

El Banco Central de Reserva del Perú (BCRP) considera importante presentar un conjunto de indicadores sectoriales de la actividad económica regional, cuya base estadística es recopilada de las siguientes fuentes de información: Instituto Nacional de Estadística e Informática (INEI) para el sector real, Superintendencia Nacional de Aduanas y de Administración Tributaria (SUNAT) para las operaciones comerciales de exportación e importación y de impuestos, Ministerio de Economía y Finanzas (MEF), consulta Query, para la ejecución del presupuesto público, Superintendencia de Banca, Seguros y AFP (SBS) para los créditos y depósitos, Ministerio de Agricultura, Ministerio de Energía y Minas, y Ministerio de Trabajo, además de encuestas a empresas múltiples, utilizándose a su vez el Valor Bruto de Producción a precios del año 2007

¹ En el presente informe participaron Víctor Chique, Dante Madrid y Vanessa Ayma.

ÍNDICE

	<i>Página</i>
RESUMEN EJECUTIVO	3
I. ACTIVIDAD PRODUCTIVA	5
1. Actividad Primaria	5
1.1 Sector agropecuario	5
1.2 Sector pesca	6
1.3 Sector minería	7
2. Otros indicadores sectoriales	8
2.1 Arribos a los establecimientos de hospedaje	8
II. ASPECTOS LABORALES	8
1. Empleo	8
III. SECTOR EXTERNO	10
1. Exportaciones	10
2. Importaciones	11
IV. CRÉDITO Y DEPÓSITOS	12
1. Crédito	12
2. Depósitos	13
V. EJECUCIÓN DEL PRESUPUESTO PÚBLICO	15
1. Gasto No Financiero	15
2. Gasto corriente	15
3. Gasto de capital	15
VI. ENCUESTA DE PERCEPCIÓN REGIONAL	18
VII. ANEXOS	22



RESUMEN EJECUTIVO

Principales hechos de importancia

- La producción **agropecuaria** aumentó 1,1 por ciento en julio, y la actividad **minera** 35,0 por ciento. Por su parte, la producción **pesquera** disminuyó 45,6 por ciento.
- Con relación a los **otros indicadores de la actividad económica**, se incrementó el número de **arribos de turistas** (8,6 por ciento), el **empleo formal** (7,5 por ciento) y el **crédito** (2,2 por ciento). Por el contrario, la **inversión pública** se redujo 13,1 por ciento.

Actividad Primaria

- El **sector agropecuario** se expandió 1,1 por ciento interanual en julio, debido a la mayor producción de cacao, frijol y papaya. Asimismo, la producción acumuló un crecimiento de 0,2 por ciento, frente a enero – julio de 2015.
- El **sector pesca** se contrajo 45,6 por ciento en julio, sustentado por la baja producción de mota y paco. Entre enero y julio, la producción pesquera disminuyó 14,2 por ciento, respecto a similar periodo de 2015.
- La **actividad minera** se incrementó en 35,0 por ciento interanual, explicada por la mayor extracción de oro. Durante enero – julio, la producción minera aumentó 46,9 por ciento, con relación a igual periodo de 2015.

Otros Indicadores de Actividad Económica

- El **número de arribos a establecimientos de hospedaje** se expandió 8,6 por ciento en julio, determinado por la mayor afluencia de turistas nacionales. En enero - julio, el flujo de arribos aumentó 19,1 por ciento, respecto a similar periodo del año 2015.
- El **empleo formal** en empresas de más de 10 trabajadores, en la ciudad de Puerto Maldonado, se incrementó en 7,5 por ciento en julio. Durante enero - julio, el empleo formal creció 6,6 por ciento, frente a igual periodo de 2015.
- El **crédito** (S/ 498 millones) reportó una variación positiva de 2,0 por ciento en julio, impulsado por el mayor crédito a personas, específicamente el crédito hipotecario (10,9 por ciento) y de consumo (10,3 por ciento). Por el contrario, la financiación a empresas disminuyó 1,2 por ciento.
- La **inversión pública** (S/ 12 millones) se redujo 13,1 por ciento, en términos reales, explicada por los menores desembolsos en los Gobiernos Locales y Gobierno Regional. Entre enero y julio, la inversión pública creció 2,6 por ciento, frente a igual periodo de 2015.

CUADRO N° 1
OTROS INDICADORES DE ACTIVIDAD ECONÓMICA
 (Variación % respecto a similar mes del año anterior)

	Feb.16	Mar.16	Abr.16	May.16	Jun.16	Jul.16
Arribos a los establecimientos de hospedaje	↑ 29,6	↑ 31,3	↑ 10,6	↑ 4,6	↑ 9,3	↑ 8,6
Empleo formal urbano 1/	↓ -0,5	↑ 2,8	↑ 7,7	↑ 8,2	↑ 11,5	↑ 7,5
Crédito total 2/	↑ 1,4	↑ 1,9	↑ 1,5	↑ 1,7	↑ 0,7	↑ 2,2
Crédito de consumo 2/	↑ 13,5	↑ 12,3	↑ 13,4	↑ 13,8	↑ 12,6	↑ 10,3
Crédito hipotecario 2/	↑ 1,4	↑ 1,9	↑ 8,7	↑ 11,8	↑ 11,6	↑ 10,9
Inversión pública 3/	↑ 59,1	↑ 100,9	↓ -11,6	↑ 113,3	↑ 13,0	↓ -13,1

1/ En empresas de 10 a más trabajadores situadas en la ciudad de Puerto Maldonado.

2/ En términos nominales.

3/ En términos reales.

Fuentes: MINCETUR, MTPE, SBS y MEF.

I. ACTIVIDAD PRODUCTIVA

1. Actividad Primaria

1.1 Sector agropecuario

- La actividad agropecuaria aumentó 1,1 por ciento interanual en julio, asociada al incremento de la actividad agrícola (2,2 por ciento); en cambio, la producción pecuaria se redujo 0,1 por ciento. Durante enero - julio, la producción agropecuaria creció 0,2 por ciento, frente a similar periodo de 2015.
- La expansión de la producción agrícola se registró en los cultivos destinados al mercado externo y agroindustria (16,1 por ciento) y al mercado interno (0,3 por ciento). En el primer grupo, incidió la mayor producción de cacao (217,6 por ciento), y en el segundo grupo, resaltó la mayor producción de frijol (56,0 por ciento) y papaya (22,2 por ciento). En enero - julio, la producción mejoró 0,7 por ciento, respecto a igual periodo de 2015, debido al incremento de la producción de papaya (50,3 por ciento).
- La contracción de la producción pecuaria fue explicada por la baja producción de huevo (-4,3 por ciento) y carne de ave (-3,7 por ciento). Asimismo, la producción acumulada reportó un descenso de 0,6 por ciento, con relación a enero – julio de 2015, sustentada por la disminución de la producción de leche (-13,1 por ciento) y carne de ave (-4,6 por ciento).

CUADRO N° 2
SECTOR AGROPECUARIO 1/
(Miles de Toneladas)

Subsectores	Estructura Porcentual 2014 2/	Julio				Enero - Julio			
		2015	2016	Var.%	Contribución al crecimiento 3/	2015	2016	Var.%	Contribución al crecimiento 3/
AGRÍCOLA	57,1			2,2	1,1			0,7	0,4
Orientada al mercado externo y agroindustria 2/	8,3			16,1	1,0			-11,5	-1,5
Cacao	0,6	0,0	0,1	217,6	2,2	0,1	0,2	56,0	0,4
Achiote	0,0	0,0	0,0	200,0	0,0	0,0	0,0	500,0	0,0
Caña de azúcar	0,0	0,1	0,1	56,3	0,0	0,2	0,5	112,9	0,0
Mango	0,2	0,0	0,0	-	-	0,0	0,0	-	-
Café	0,1	0,0	0,0	-100,0	-0,1	0,0	0,0	23,1	0,0
Palta	0,6	0,0	0,0	-100,0	-0,1	0,0	0,0	-100,0	0,0
Maíz amarillo	6,8	0,6	0,5	-21,6	-1,1	11,9	10,0	-16,3	-2,0
Orientada al mercado interno 2/	48,8			0,3	0,1			4,2	1,9
Frijol	0,7	0,1	0,1	56,0	1,1	0,1	0,2	158,1	0,4
Papaya	2,9	1,4	1,7	22,2	1,0	7,6	11,5	50,3	1,7
Piña	1,1	0,2	0,3	94,5	0,7	1,6	1,5	-5,4	-0,1
Mandarina	0,3	0,1	0,1	68,9	0,4	0,4	0,3	-12,1	-0,1
Arroz	5,1	0,0	0,0	-100,0	-0,5	5,0	5,1	2,5	0,2
Pasto brachiaria	25,7	55,7	54,4	-2,4	-0,6	401,6	405,5	1,0	0,2
Yuca	3,5	0,9	0,7	-23,1	-0,8	5,1	5,0	-1,8	0,0
Plátano	6,7	1,6	1,3	-16,8	-1,1	10,6	10,3	-2,8	-0,2
PECUARIO	42,9			-0,1	0,0			-0,6	-0,2
Carne de ave 4/	23,6	0,6	0,6	-3,7	-1,0	3,8	3,7	-4,6	-1,0
Huevo	5,7	0,2	0,2	-4,3	-0,4	1,4	1,3	-1,2	-0,1
Leche	3,9	0,3	0,2	-7,5	-0,2	2,2	1,9	-13,1	-0,4
Carne de ovino 4/	0,2	0,0	0,0	0,0	0,0	0,0	0,0	0,0	0,0
Carne de porcino 4/	1,2	0,0	0,0	30,4	0,3	0,2	0,2	13,8	0,2
Carne de vacuno 4/	8,4	0,2	0,2	15,3	1,2	1,1	1,2	14,8	1,1
SECTOR AGROPECUARIO	100,0			1,1	1,1			0,2	0,2

1/ Cifras preliminares.

2/ A precios de 2007.

3/ En base a la estructura de similar periodo de 2015.

4/ Peso neto.

Fuente: MINAGRI - Madre de Dios.

Elaboración: BCRP, Sucursal Cusco. Departamento de Estudios Económicos.



- En cuanto al avance de las siembras correspondiente a la actual campaña agrícola, se han instalado un total de 14 643 hectáreas, superior en 22,7 por ciento en comparación a similar periodo de la campaña anterior; habiéndose sembrado más cultivos permanentes (150,1 por ciento), destacando los cultivos de papaya y pasto brachiaria. Por el contrario, los cultivos transitorios disminuyeron 13,7 por ciento, asociado principalmente a las menores siembras de maíz amarillo.

CUADRO N° 3
SUPERFICIE SEMBRADA 1/
(Hectáreas)

	Campaña agrícola 2/		Variación	
	2014/2015	2015/2016	Absoluta	Porcentual
CULTIVOS TRANSITORIOS	9 285	8 009	-1 276	-13,7
Maíz amarillo	5 421	4 177	-1 244	-22,9
Yuca	720	631	- 89	-12,4
Maíz choclo	40	0	- 40	-100,0
Piña	75	64	- 11	-14,7
Sandia	25	17	- 8	-32,0
Arroz	2 599	2 592	- 7	-0,3
Caigua	3	2	- 1	-33,3
Uncucha	68	69	1	1,5
Tomate	2	4	2	100,0
Camote	43	52	9	20,9
Caña de azúcar	1	25	24	2400,0
Frijol	273	356	83	30,4
Otros	15	20	5	33,3
CULTIVOS PERMANENTES	2 653	6 634	3 981	150,1
Papaya	346	1 862	1 516	438,2
Pasto Brachiaria	1 265	2 625	1 360	107,5
Cacao	164	1 020	856	522,0
Plátano	725	945	220	30,3
Otros	153	182	29	19,0
Total	11 938	14 643	2 705	22,7

1/ Cifras preliminares.

2/ De agosto de 2015 a julio de 2016

Fuente: MINAGRI - Madre de Dios

Elaboración: BCRP, Sucursal Cusco. Departamento de Estudios Económicos.

1.2 Sector pesca

- La producción pesquera reportó una disminución de 45,6 por ciento interanual en el mes de julio, explicado por la menor producción de mota (-91,1 por ciento) y paco (-70,0 por ciento).
- Durante enero - julio, el sector se contrajo 14,2 por ciento interanual, debido principalmente a la menor producción de paco (-29,2 por ciento).

CUADRO N° 4
SECTOR PESCA 1/
(En toneladas)

	Julio			Enero - Julio		
	2015	2016	Var. %	2015	2016	Var. %
Consumo Humano Directo						
Fresco 2/	59	31	-47,6	398	337	-15,3
SECTOR PESCA 2/			-45,6			-14,2

1/ Cifras preliminares.

2/ A precios de 2007.

Fuente: PRODUCE - Madre de Dios.

Elaboración: BCRP, Sucursal Cusco. Departamento de Estudios Económicos.

1.3 Sector minería

- La actividad minera se expandió 35,0 por ciento en el mes de julio, asociada a la mayor extracción de oro.
- Durante enero - julio, la producción minera acumulada aumentó 46,9 por ciento, frente a igual periodo de 2015.

**CUADRO N° 5
SECTOR MINERÍA 1/**
(Variación % real respecto a similar periodo del año anterior)

Mineral	Estructura Porcentual 2014 2/	Julio				Enero - Julio			
		2015	2016	Var.%	Contribución 3/	2015	2016	Var.%	Contribución 3/
Oro (Onzas Troy)	100,0	32 009	43 217	35,0	35,0	239 274	351 600	46,9	46,9
SECTOR MINERÍA	100,0			35,0	35,0			46,9	46,9

1/ Cifras preliminares.

2/ A precios de 2007.

3/ En base a la estructura de similar periodo de 2015.

Fuente: MINEM.

Elaboración: BCRP, Sucursal Cusco. Departamento de Estudios Económicos.

**GRÁFICO N° 1
EVOLUCIÓN DE LA PRODUCCIÓN MINERA**
(Variación % real respecto a similar mes del año anterior)

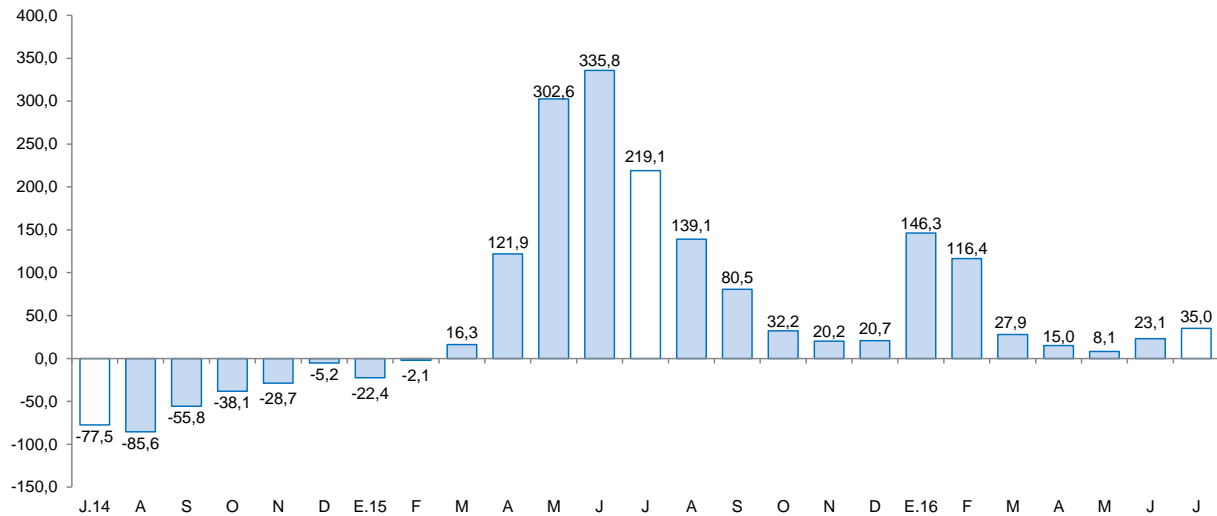

Fuente: MINEM.

Elaboración: BCRP, Sucursal Cusco, Departamento de Estudios Económicos.

- El precio promedio del oro, en julio de 2016, fue US\$/oz.tr. 1 337,3, superior en 4,8 por ciento respecto al mes anterior (US\$/oz.tr. 1 276,4).

2. Otros indicadores sectoriales

2.1 Arribos a los establecimientos de hospedaje

- El número de arribos a los establecimientos de hospedaje del departamento de Madre de Dios alcanzó 39 828 personas en julio, creciendo 8,6 por ciento, respecto a similar mes de 2016. Este resultado se explicó por el mayor flujo de turistas nacionales (20,6 por ciento), siendo contrarrestado por la disminución del flujo de turistas extranjeros (-20,6 por ciento).
- Entre enero y julio, el número de arribos totalizó 245 519 personas, registrando un incremento de 19,1 por ciento, frente a igual periodo de 2015, determinado por la expansión de arribos de nacionales (24,7 por ciento) y extranjeros (0,1 por ciento).

GRÁFICO N° 2
EVOLUCIÓN DE ARRIBOS A ESTABLECIMIENTOS DE HOSPEDAJE
(Variación %)

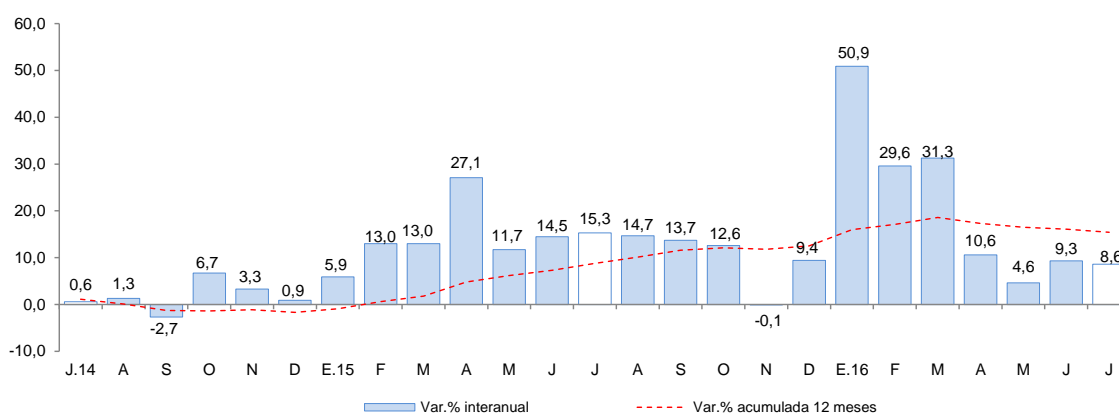

Fuente: Encuesta Mensual a Establecimientos de Hospedaje Temporal - MINCETUR.

II. ASPECTOS LABORALES

1. Empleo

- El empleo en la ciudad de Puerto Maldonado, en empresas privadas formales de 10 a más trabajadores, se expandió 7,5 por ciento interanual en julio, determinado por la mayor demanda laboral de los sectores: comercio (94,5 por ciento), extractivo (9,2 por ciento) y servicios (0,6 por ciento). En enero - julio, el empleo formal reportó una variación positiva de 6,6 por ciento, con relación a igual periodo del año 2015.

CUADRO N° 6
CIUDAD DE PUERTO MALDONADO: ÍNDICE MENSUAL DE EMPLEO EN EMPRESAS PRIVADAS FORMALES
DE 10 Y MÁS TRABAJADORES POR RAMA DE ACTIVIDAD ECONÓMICA 1/
 (Octubre 2010=100)

	Julio			Enero - Julio		
	2015	2016	Var.%	2015	2016	Var.%
Extractiva 2/	81,1	88,6	9,2	82,8	89,0	7,5
Industria manufacturera	53,2	40,0	-24,8	44,8	43,0	-4,2
Comercio	80,5	156,5	94,5	83,4	137,0	64,3
Transporte, almacenes y comunicaciones	88,0	79,5	-9,6	81,0	71,7	-11,5
Servicios 3/	101,9	102,5	0,6	93,4	93,9	0,5
Total	81,4	87,5	7,5	75,8	80,8	6,6

Nota: La información corresponde al primer día de cada mes.

1/ Cifras preliminares.

2/ Conformada por las subramas agricultura, pesca y minería.

3/ Conformada por las subramas servicios prestados a empresas, restaurantes y hoteles, establecimientos financieros, enseñanza, servicios sociales y comunales; y electricidad, gas y agua.

Fuente: MTPE - Encuesta Nacional de Variación del Empleo (ENVME).

Elaboración: BCRP, Sucursal Cusco. Departamento de Estudios Económicos.

GRÁFICO N° 3
CIUDAD DE PUERTO MALDONADO: EMPLEO FORMAL URBANO EN EMPRESAS DE 10 A MÁS
TRABAJADORES
 (Variación % respecto a similar mes del año anterior)

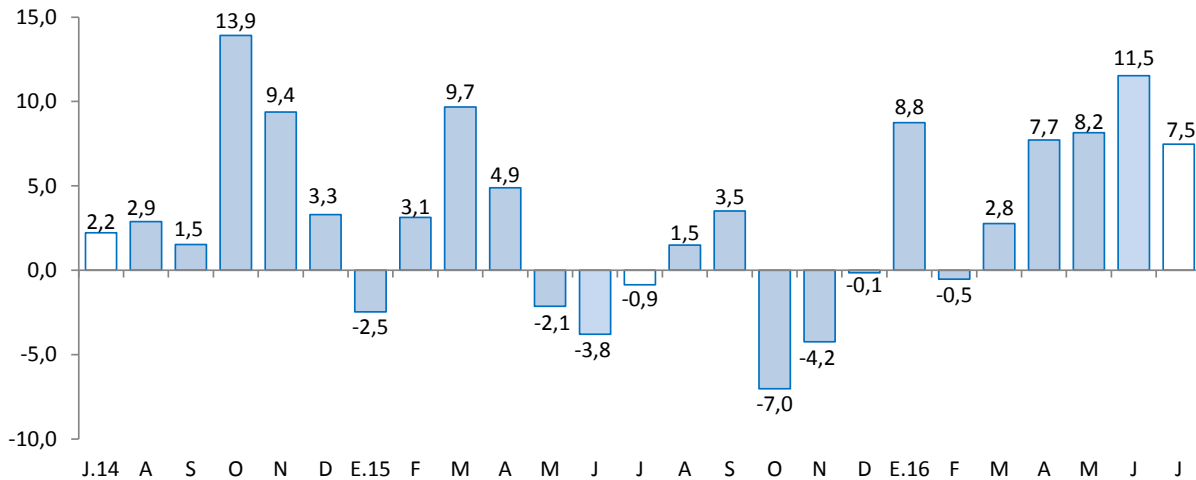

Fuente: MTPE.



III. SECTOR EXTERNO

1. Exportaciones

- Las exportaciones de Madre de Dios alcanzaron US\$ 2,9 millones en julio, reportando una reducción de 83,4 por ciento en comparación a igual mes de 2015. Las exportaciones tradicionales disminuyeron 92,9 por ciento interanual y las no tradicionales 15,0 por ciento.
- En las exportaciones tradicionales (US\$ 1,1 millones), la contracción se debió al menor valor exportado de productos mineros, básicamente oro.
- En las exportaciones no tradicionales (US\$ 1,8 millones), la reducción fue asociada a los menores envíos de productos de maderas y papeles, y sus manufacturas, así como productos agropecuarios.
- Entre enero y julio, las exportaciones disminuyeron 81,4 por ciento, respecto a similar periodo de 2015. Este resultado fue determinado por la contracción de las exportaciones tradicionales (-89,1 por ciento); en cambio, las no tradicionales se expandieron 5,2 por ciento.
- El destino de las exportaciones durante enero - julio, se concentró en tres países que adquieren, en conjunto, el 79,3 por ciento del total exportado. Los principales mercados fueron Emiratos Árabes Unidos (34,6 por ciento), seguido de Estados Unidos (33,2 por ciento) e India (11,5 por ciento). El principal producto exportado a estos mercados fue oro.

CUADRO N° 7
EXPORTACIONES POR GRUPO DE PRODUCTOS 1/
(Valor FOB en miles de US\$)

GRUPO	Estructura %	Julio		Enero - Julio	
		2015	2015	2016	2015
PRODUCTOS TRADICIONALES	90,3	15 367	1 088	102 845	11 248
Agrícolas	0,0	0	0	0	0
Mineros	90,3	15 367	1 088	102 845	11 248
PRODUCTOS NO TRADICIONALES	9,7	2 146	1 825	9 050	9 518
Agropecuarios	7,8	1 905	1 825	7 485	7 829
Textiles	0,0	0	0	0	0
Maderas y papeles, y sus manufacturas	1,8	241	0	1 525	1 679
Químicos	0,0	0	0	0	0
Minerales no metálicos	0,0	0	0	0	0
Sidero-metalúrgico y joyería	0,0	0	0	0	0
Metal-mecánicos	0,0	0	0	0	10
Otros	0,0	0	0	40	0
TOTAL EXPORTACIONES	100,0	17 513	2 913	111 895	20 766

1/ Cifras preliminares.

Fuente: SUNAT.

Elaboración: BCRP, Sucursal Cusco. Departamento de Estudios Económicos.

2. Importaciones

- Las importaciones de Madre de Dios ascendieron a US\$ 1,4 millones en julio, inferior en 55,3 por ciento, respecto a similar mes de 2015. Esta evolución fue explicada por la reducción de las importaciones de bienes de capital (-95,0 por ciento) e insumos (-77,6 por ciento), siendo compensada en parte por la expansión de las importaciones de bienes de consumo (125,7 por ciento).
- En las importaciones de bienes de capital (US\$ 112,0 miles), la disminución fue asociado a la menor importación de bienes de capital para la industria.
- En las importaciones de insumos (US\$ 65,0 miles), la reducción fue determinada por la menor demanda de materias primas para la industria y para la agricultura.
- En las importaciones de bienes de consumo (US\$ 1,2 millones), el incremento se explicó por la mayor adquisición de bienes de consumo no duraderos.
- En enero – julio de 2016, las importaciones sumaron US\$ 11,8 millones, creciendo 1,3 por ciento en comparación a similar periodo de 2015, asociado al aumento de las importaciones de bienes de capital (17,0 por ciento) y bienes de consumo (3,0 por ciento), contrario a la disminución de las importaciones de insumos (-37,2 por ciento).
- Entre enero y julio, las importaciones según país de origen provinieron de Brasil (62,8 por ciento), seguido por Estados Unidos (19,2 por ciento) y Bolivia (18,0 por ciento).

CUADRO Nº 8
IMPORTACIONES SEGÚN USO O DESTINO ECONÓMICO 1/
(Valores FOB en Miles de US\$)

GRUPO	Estructura % 2015	Julio		Enero - Julio	
		2015	2016	2015	2016
BIENES DE CONSUMO	51,0	530	1 196	6 442	6 633
No Duraderos	51,0	530	1 196	6 438	6 631
Duraderos	0,0	0	0	4	2
INSUMOS	16,3	290	65	1 699	1 067
Combustible, lubricantes y conexos	0,3	0	0	0	22
Materias primas para la agricultura	4,6	76	0	491	0
Materias primas para la industria	11,4	214	65	1 208	1 045
BIENES DE CAPITAL	32,7	2 251	112	3 500	4 095
Materiales de construcción	11,5	370	112	1 456	1 394
Para la agricultura	4,3	0	0	22	115
Para la industria	10,8	1 604	0	1 703	2 586
Equipos de transporte	6,1	277	0	319	0
TOTAL IMPORTACIONES	100,0	3 071	1 373	11 641	11 795

1/ Cifras preliminares.

Fuente: SUNAT.

Elaboración: BCRP, Sucursal Cusco. Departamento de Estudios Económicos.

IV. CRÉDITO Y DEPÓSITOS

1. Crédito

- El crédito en el departamento de Madre de Dios alcanzó un saldo de S/ 498 millones en julio, creciendo 2,0 por ciento, tasa mayor a la registrada en julio de 2015 (-4,5 por ciento).
- En la banca múltiple, que concentró el 31,8 por ciento del crédito total, aumentó 3,8 por ciento; en cambio, en las instituciones no bancarias, que canalizaron el 59,2 por ciento, se redujo 0,4 por ciento.
- Por tipo de crédito, el crédito a personas se incrementó en 10,4 por ciento, debido a los mayores créditos hipotecarios (10,9 por ciento) y de consumo (10,3 por ciento). Por el contrario, la financiación a empresas se redujo 1,2 por ciento.
- El crédito en moneda nacional se expandió 3,1 por ciento en julio; mientras que, el de moneda extranjera disminuyó 35,5 por ciento. La dolarización de los créditos bajó de 2,9 por ciento en julio de 2015 a 1,9 por ciento en similar mes de 2016.

CUADRO N° 9
CRÉDITO
(Saldos en millones de soles)

	A JULIO			
	2015	2016	Estruct.% 2016	Var. Nom. 2016 / 2015
Banco de la Nación 1/	24	26	5,3	7,9
Agrobanco 2/	16	19	3,7	19,9
Banca múltiple	153	159	31,8	3,8
Instituciones no bancarias	296	295	59,2	-0,4
Cajas municipales	254	253	50,8	-0,5
Financieras	42	42	8,4	0,5
TOTAL	489	498	100,0	2,0
Empresas	353	349	70,1	-1,2
Personas	135	149	29,9	10,4
Consumo	123	136	27,3	10,3
Hipotecario	12	13	2,7	10,9
En MN	474	489	98,1	3,1
En ME	14	9	1,9	-35,5

1/Considera solo los créditos de consumo e hipotecario.

2/No considera los créditos a las demás empresas del sistema financiero.

Fuente: SBS y AFP

Elaboración: BCRP, Sucursal Cusco. Departamento de Estudios Económicos.

GRÁFICO Nº 4
EVOLUCIÓN DEL CRÉDITO
(Variación % respecto a similar mes del año anterior)

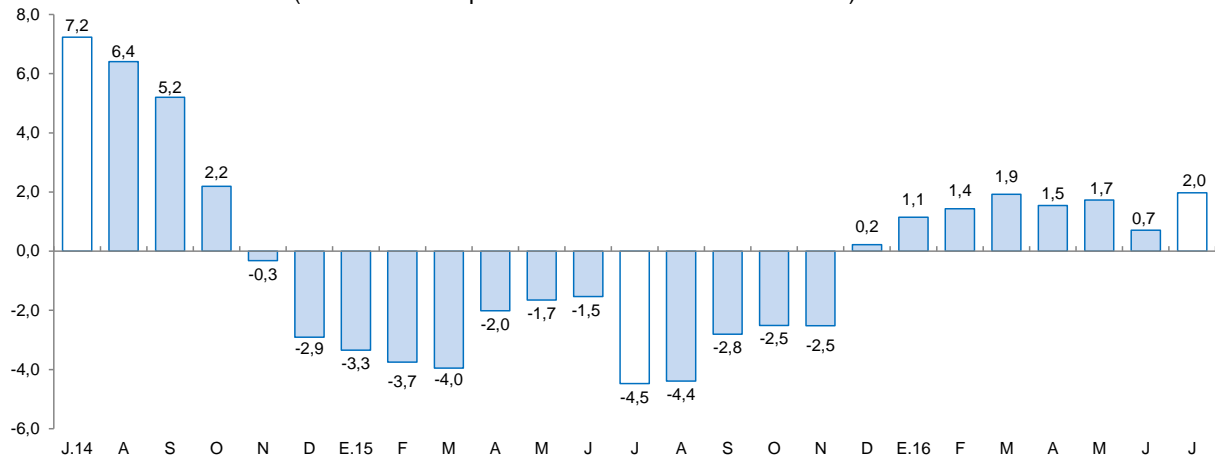

Fuente: SBS y AFP.

- La morosidad en junio de 2016 fue de 8,5 por ciento, descendiendo 1,2 puntos porcentuales en comparación a similar mes de 2015. La morosidad en la banca múltiple (9,6 por ciento) disminuyó 0,7 de punto porcentual; y en las instituciones no bancarias (8,2 por ciento) retrocedió 1,7 puntos porcentuales.

GRÁFICO Nº 5
TASA DE MOROSIDAD 1/
(Porcentaje)

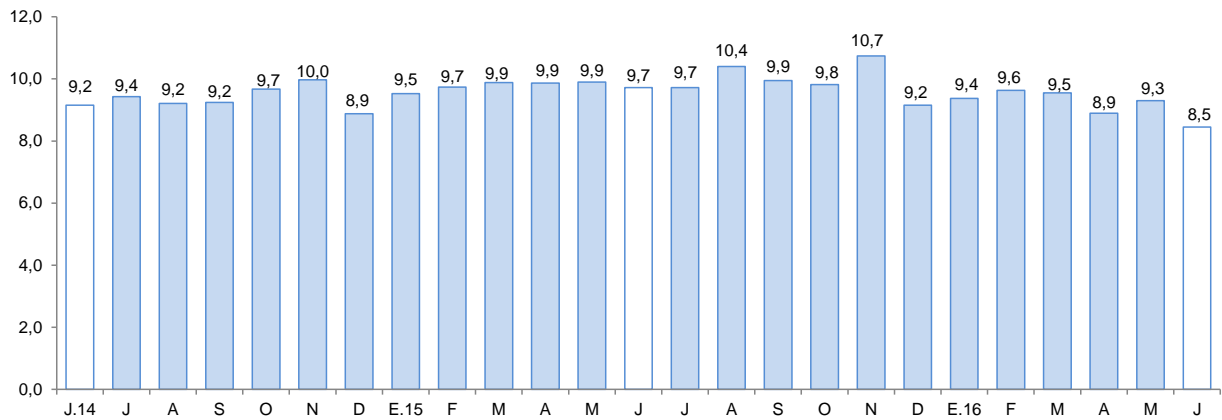

1/ Morosidad = (créditos vencidos + créditos en cobranza judicial) / colocaciones brutas.

Fuente: SBS y AFP.

2. Depósitos

- Los depósitos en el departamento de Madre de Dios (S/ 299 millones) reportaron un incremento de 21,9 por ciento en julio, asociado a la mayor captación de depósitos de ahorro (23,5 por ciento), a la vista (20,6 por ciento) y a plazo (19,7 por ciento).
- Por tipo de instituciones, los depósitos en la banca múltiple se expandieron 30,1 por ciento y en las instituciones no bancarias 22,3 por ciento, explicado por la mayor captación de las cajas municipales (21,9 por ciento).



- La dolarización de los depósitos subió de 11,0 por ciento en julio de 2015 a 13,4 por ciento en similar mes de 2016. Asimismo, los depósitos en moneda extranjera crecieron 48,9 por ciento y en moneda nacional 18,6 por ciento.

CUADRO Nº 10
DEPÓSITOS
(SalDOS en millones de soles)

	A JULIO			
	2015	2016	Estruct. % 2016	Var. Nom. 2016 / 2015
Banco de la Nación	53	56	18,7	4,6
Banca múltiple	109	141	47,2	30,1
Instituciones no bancarias	83	102	34,1	22,3
Cajas municipales	82	99	33,3	21,9
Financieras	2	2	0,8	41,8
TOTAL	245	299	100,0	21,9
Vista	63	76	25,5	20,6
Ahorro	129	159	53,2	23,5
A plazo	53	64	21,4	19,7
En MN	218	259	86,6	18,6
En ME	27	40	13,4	48,9

Fuente: SBS y AFP.

Elaboración: BCRP, Sucursal Cusco. Departamento de Estudios Económicos.

GRÁFICO Nº 6
EVOLUCIÓN DE LOS DEPÓSITOS
(Variación % respecto a similar mes del año anterior)

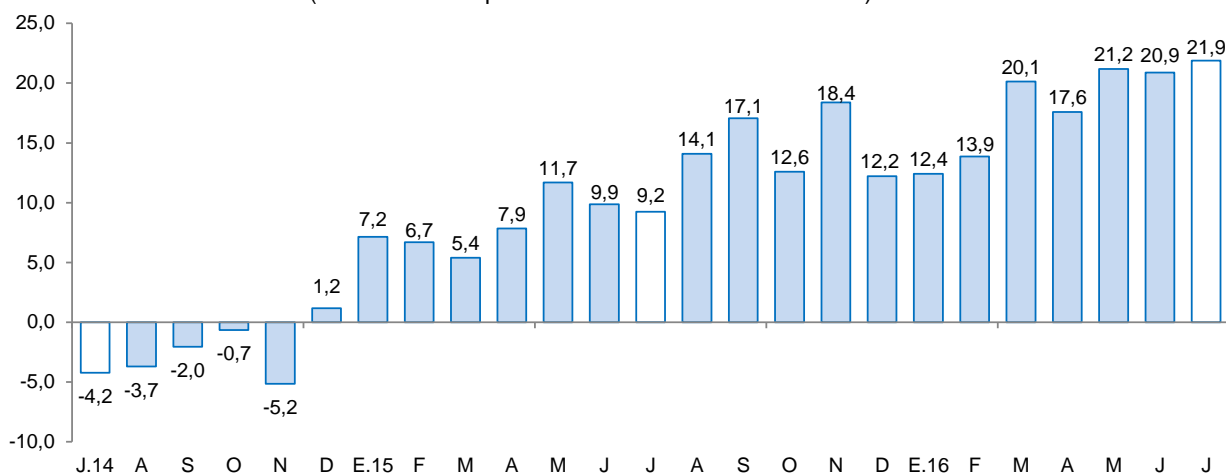

Fuente: SBS y AFP.

V. EJECUCIÓN DEL PRESUPUESTO PÚBLICO

1. Gasto No Financiero

- La ejecución del presupuesto público en Madre de Dios (S/ 44 millones) registró una reducción de 22,7 por ciento en julio, determinado por el menor Gasto de Capital (-33,0 por ciento) y Gasto Corriente (-18,0 por ciento).
- Entre enero y julio, el gasto aumentó 0,9 por ciento, debido al incremento del Gasto de Capital (3,3 por ciento).

2. Gasto corriente

- El Gasto Corriente (S/ 32 millones) se contrajo 18,0 por ciento en julio, explicado por la disminución de los gastos en bienes y servicios (-51,8 por ciento) en los tres niveles de gobierno.
- En enero - julio, el gasto mostró una caída de 0,9 por ciento, por los menores desembolsos en bienes y servicios, y transferencias.

3. Gasto de capital

- El Gasto de Capital en Madre de Dios, correspondiente a los tres niveles de gobierno, alcanzó S/ 12 millones en julio, menor en 33,0 por ciento con respecto a similar mes de 2015, producto de los menores gastos en el Gobierno Regional (-51,1 por ciento) y Gobiernos Locales (-32,5 por ciento). En el acumulado a julio, el gasto creció 3,3 por ciento, sustentado por los mayores desembolsos en el Gobierno Regional y Gobiernos Locales.
- El gasto en inversión (S/ 12 millones) registró una caída de 13,1 por ciento en julio, debido a las menores inversiones en los Gobiernos Locales (-32,5 por ciento) y Gobierno Regional (-25,4 por ciento). Sin embargo, entre enero y julio, la inversión acumulada reportó un incremento de 2,6 por ciento, asociado a los mayores desembolsos del Gobierno Regional y Gobiernos Locales.
- En cuanto al avance de la inversión pública, en enero - julio, los tres niveles de gobierno han ejecutado en conjunto el 36,1 por ciento del Presupuesto Institucional Modificado (PIM). El Gobierno Nacional mostró un avance de 38,9 por ciento, seguido por el Gobierno Regional (35,1 por ciento) y los Gobiernos Locales (25,1 por ciento).

CUADRO Nº 11
EJECUCIÓN DEL PRESUPUESTO PÚBLICO 1/ 2/
(Millones de soles)

	JULIO			ENERO - JULIO		
	2015	2016	Var. % Real	2015	2016	Var. % Real
I. GASTOS CORRIENTES	38	32	-18,0	217	223	-0,9
Gobierno Nacional	20	13	-37,9	107	101	-9,5
Gobierno Regional	14	16	4,5	90	99	6,6
Gobiernos Locales	4	4	0,6	20	23	11,5
Remuneraciones	13	18	33,1	83	107	24,4
Gobierno Nacional	3	7	92,5	21	39	83,9
Gobierno Regional	8	10	13,9	56	61	5,3
Gobiernos Locales	1	1	2,7	7	7	1,1
Bienes y Servicios	23	12	-51,8	115	97	-18,8
Gobierno Nacional	16	4	-73,3	74	49	-36,8
Gobierno Regional	5	5	-9,9	29	34	12,8
Gobiernos Locales	3	2	-7,0	12	14	15,2
Transferencias 1/	2	3	46,8	18	18	-4,0
Gobierno Nacional	1	2	66,5	13	13	-2,1
Gobierno Regional	1	1	-0,3	5	4	-17,8
Gobiernos Locales	0	0	106,6	1	1	44,5
II. GASTOS DE CAPITAL	17	12	-33,0	170	182	3,3
Gobierno Nacional	1	3	218,5	121	115	-8,1
Gobierno Regional	12	6	-51,1	37	52	34,1
Gobiernos Locales	5	3	-32,5	12	16	23,7
Formación bruta de capital	13	12	-13,1	166	177	2,6
Gobierno Nacional	1	3	218,5	121	114	-9,1
Gobierno Regional	8	6	-25,4	33	47	37,6
Gobiernos Locales	5	3	-32,5	12	16	23,7
Otros gastos de capital 2/	4	0	-100,0	4	5	32,6
III. GASTO NO FINANCIERO TOTAL (I+II)	56	44	-22,7	387	405	0,9
Gobierno Nacional	21	15	-27,8	228	216	-8,8
Gobierno Regional	26	21	-20,3	127	151	14,6
Gobiernos Locales	9	7	-18,0	32	39	16,1

1/ Incluye el pago de pensiones, donaciones, transferencias y otros gastos corrientes.

2/ Incluye donaciones y transferencias.

Fuente: MEF.

Elaboración: BCRP, Sucursal Cusco. Departamento de Estudios Económicos

GRÁFICO Nº 7
EVOLUCIÓN DE LA INVERSIÓN PÚBLICA
 (Variación % real)

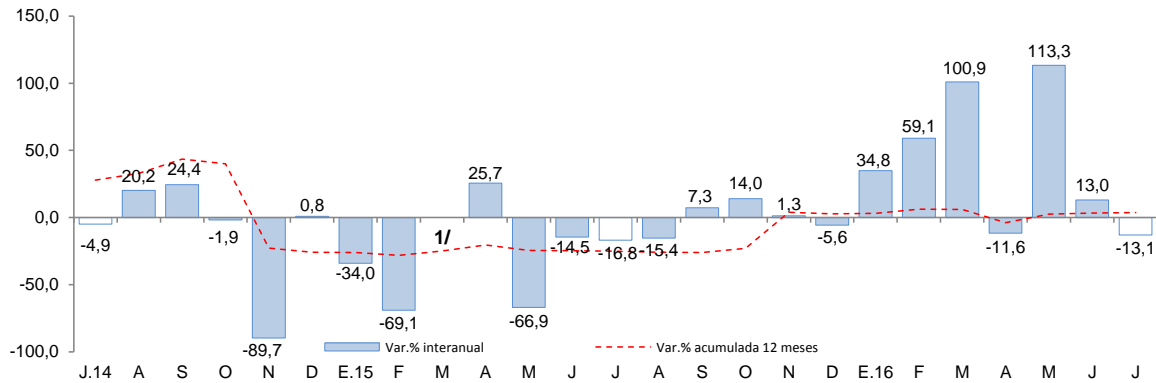

1/ En el mes de marzo de 2015, la variación interanual fue superior de 1 000,0 por ciento en valor absoluto.
 Fuente: MEF.

- Los proyectos más importantes desarrollados en el mes de julio por el Gobierno Nacional fueron:
 - Creación de servicios tecnológicos para la cadena productiva de madera y la agroindustria de productos de castaña, cacao y copoazú del distrito de Tambopata (S/ 946,0 miles).
 - Ampliación de la infraestructura y equipamiento de las aulas para las nuevas carreras profesionales UNAMAD (S/ 688,7 miles).
- En el Gobierno Regional, los principales proyectos desarrollados fueron:
 - Mejoramiento y ampliación de la oferta de servicios educativos de la I.E. Augusto Bouroncle Acuña de la ciudad de Puerto Maldonado (S/ 717,6 miles).
 - Mejoramiento de la oferta de servicios educativos de la I.E. Simón Bolívar de la localidad de Mazuco del distrito de Inambari de la provincia de Tambopata (S/ 645,2 miles).
- Por último, en los Gobiernos Locales los proyectos más destacables fueron:
 - Mejoramiento vial de las cuadras 05 al 09 de la vía Andrés Mallea de la ciudad de Puerto Maldonado de la provincia de Tambopata (S/ 459,2 miles).
 - Ampliación y mejoramiento del sistema de agua potable y desagüe de la localidad de La Novia de la provincia de Tahuamanu (S/ 423,9 miles).



VI. ENCUESTA DE PERCEPCIÓN REGIONAL

- El Índice de Confianza Empresarial Regional (ICER) se ubicó en 57 puntos en el mes de julio, menor en 3 puntos respecto al mes anterior y superior en 3 puntos con relación a julio del año 2015.

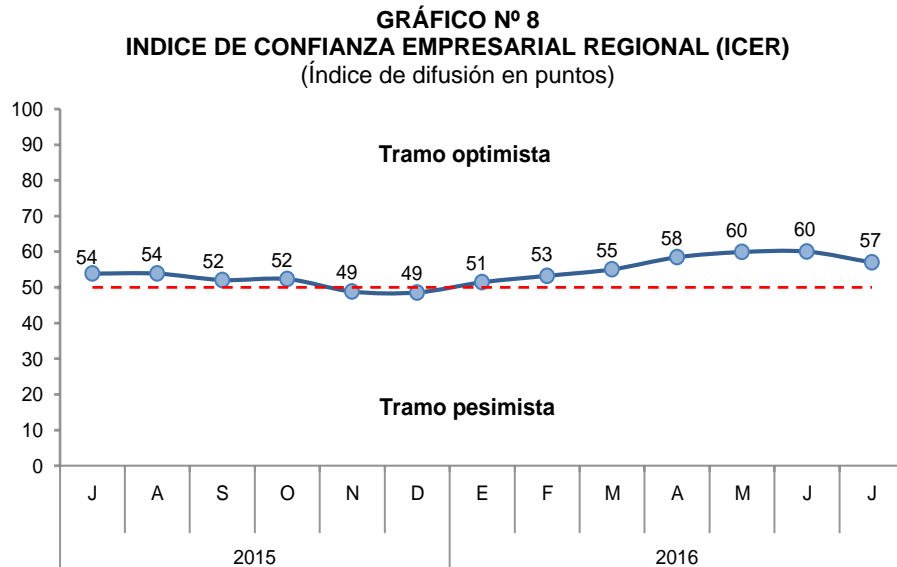

- El índice de la situación actual del negocio se mantuvo en 57 puntos. Las empresas del sector manufactura reportaron un mejor desempeño.

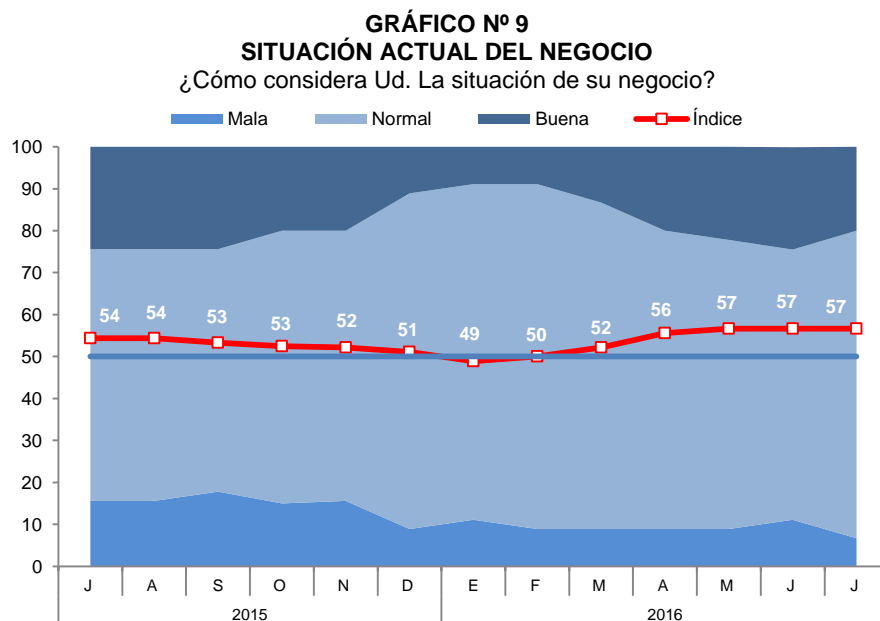

- Con relación al nivel de ventas, el índice permaneció 57 puntos. El resultado fue asociado al mayor nivel de ventas registrado en las empresas de los sectores comercio y manufactura.

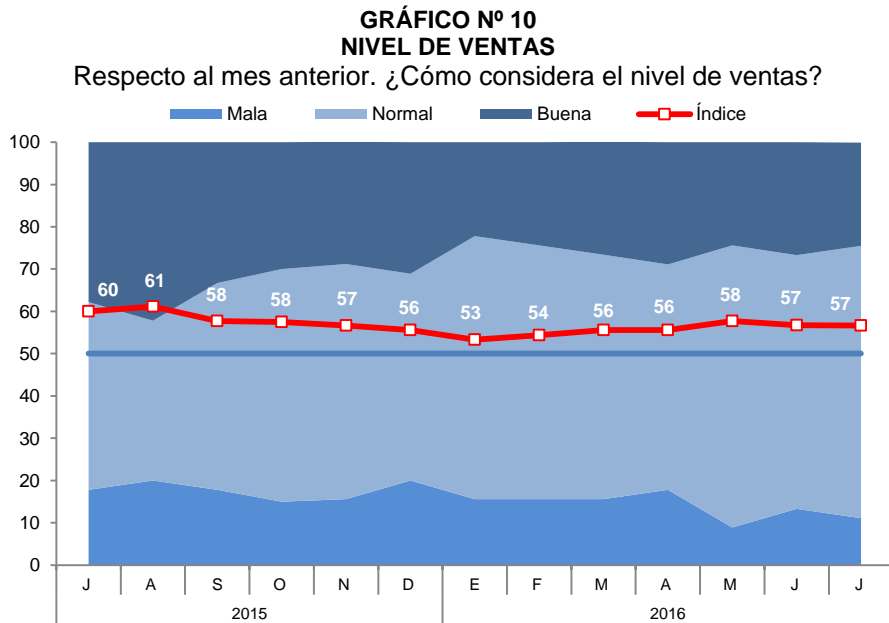

- El índice del acceso al crédito se situó en 62 puntos, similar a lo registrado en el mes anterior. Las empresas de los sectores servicios y manufactura percibieron una mayor accesibilidad de acceso al crédito.

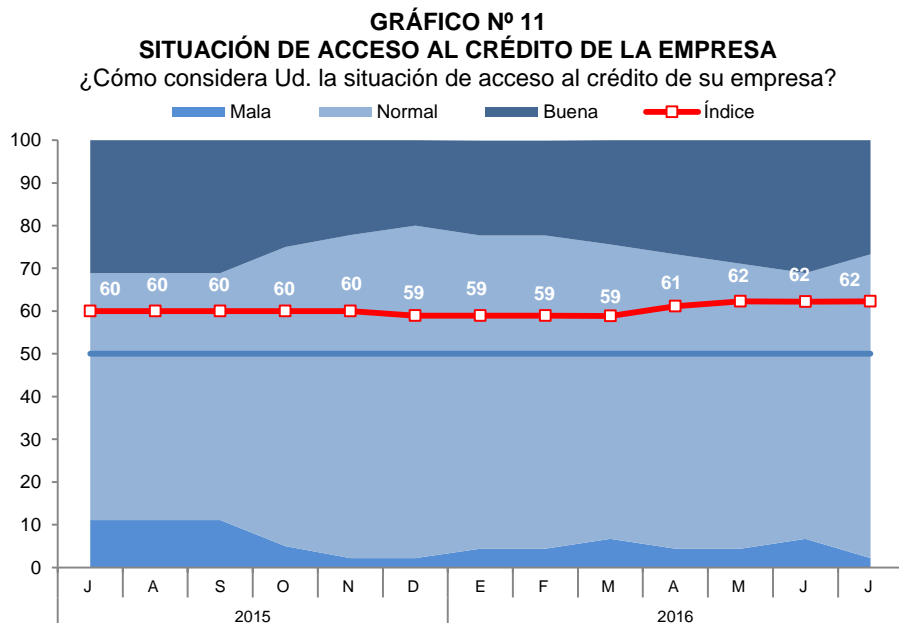

- El índice de la situación financiera de la empresa se mantuvo en 61 puntos. Las empresas que calificaron su situación financiera como buena pertenecen al sector manufactura.

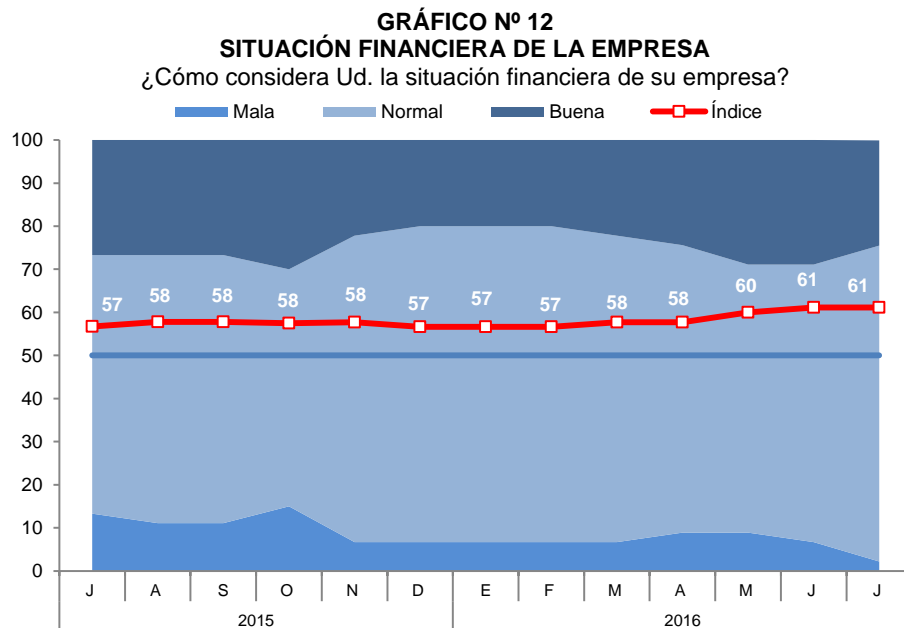

- Para los próximos tres meses, el índice de expectativas de demanda retrocedió a 59 puntos, respecto al mes anterior. Las empresas del sector servicios reportaron menores expectativas.

GRÁFICO N° 13
EXPECTATIVA DE DEMANDA DE SUS PRODUCTOS A 3 MESES
Indique su previsión para los próximos tres meses respecto a la demanda de los productos de su empresa.

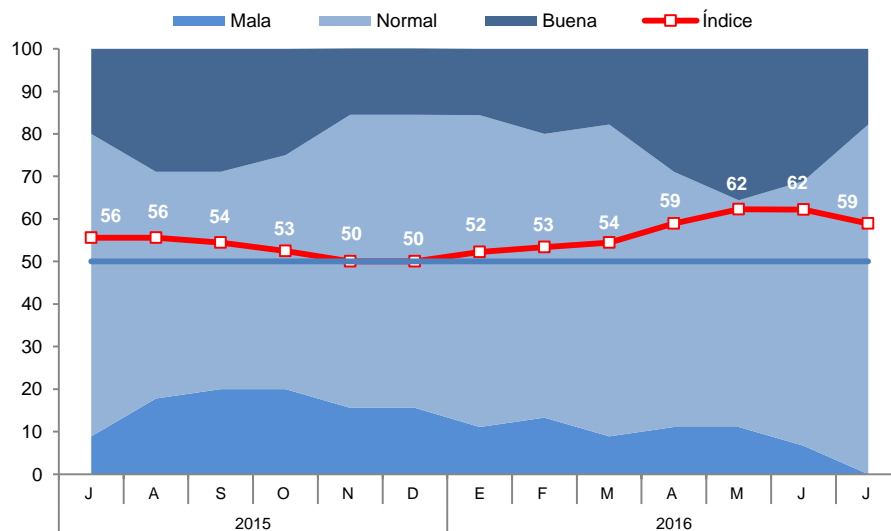

- Con relación a las expectativas de contratación de personal para los próximos tres meses, el índice descendió a 51 puntos, inferior en 1 punto con relación al mes anterior. Las empresas del sector servicios esperan contar con menor personal en los próximos tres meses.

GRÁFICO N° 14
EXPECTATIVA DE CONTRATACIÓN DE PERSONAL A 3 MESES

Indique su previsión para los próximos tres meses respecto al número de personal empleado en su empresa.

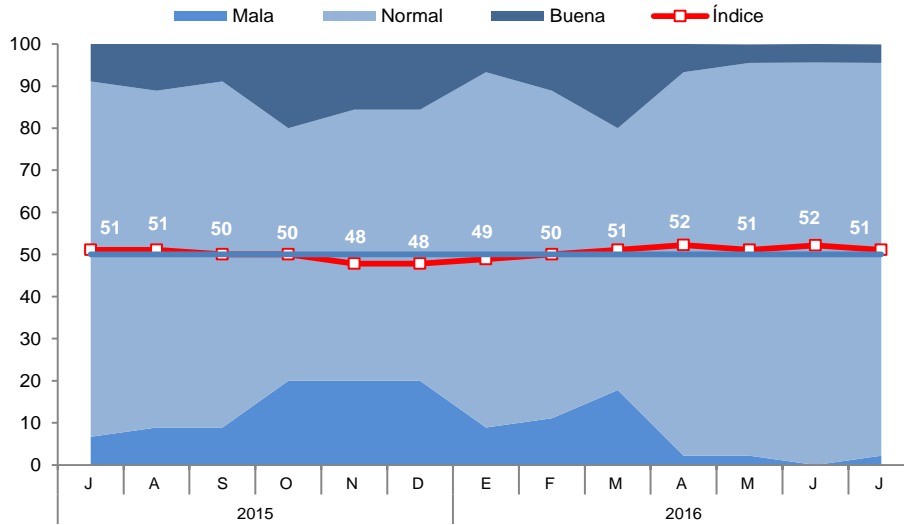

VII. ANEXOS



ANEXO 1

MADRE DE DIOS: PRODUCCIÓN AGROPECUARIA 1/
(T.m.)

PRODUCTOS	2015						2016							PRODUCTOS
	JUL	AGO	SET	OCT	NOV	DIC	ENE	FEB	MAR	ABR	MAY	JUN	JUL	
AGRÍCOLA														AGRÍCOLA
Achiote	1	2	2	1	0	0	0	0	0	0	0	3	3	Achiote
Arroz	48	90	0	0	0	0	764	2 002	2 183	135	0	0	0	Arroz
Cacao	17	12	13	8	8	7	7	9	11	21	23	31	54	Cacao
Café	1	0	0	0	0	0	0	0	4	3	4	5	0	Café
Caña de azúcar	64	64	81	123	115	121	56	54	76	79	78	87	100	Caña de azúcar
Copoazú	51	9	0	0	0	0	58	101	93	87	49	36	29	Copoazú
Frijol	84	143	0	0	0	0	0	0	0	0	0	91	131	Frijol
Maíz amarillo	639	595	0	0	0	111	1 132	3 795	3 648	528	0	363	501	Maíz amarillo
Mango	0	0	0	72	122	29	0	0	0	0	0	0	0	Mango
Palta	10	25	55	137	130	59	0	0	0	0	0	0	0	Palta
Papaya	1 360	1 551	1 835	1 886	2 283	2 107	1 222	1 190	1 781	1 832	1 821	1 951	1 662	Papaya
Pasto brachiaria	55 741	54 730	55 754	58 447	62 235	64 856	58 686	58 862	62 100	57 731	57 102	56 564	54 411	Pasto brachiaria
Pasto yarahua	1 073	981	1 085	837	969	962	979	1 141	1 298	1 263	1 064	1 141	936	Pasto yarahua
Piña	163	106	244	380	471	391	235	204	175	179	133	282	317	Piña
Plátano	1 576	1 497	1 485	1 745	1 885	1 651	1 480	1 464	1 584	1 599	1 426	1 439	1 311	Plátano
Yuca	879	730	673	816	909	810	702	715	746	770	667	701	676	Yuca
Otros agrícolas														Otros agrícolas
Camote	21	25	16	20	18	15	18	19	27	27	32	28	17	Camote
Carambola	14	8	7	6	9	11	7	10	11	12	12	14	11	Carambola
Cocona	32	26	16	29	19	15	22	23	24	18	23	27	23	Cocona
Coco	47	27	32	36	38	27	28	28	33	28	30	36	38	Coco
Lima	41	52	0	0	0	0	0	0	0	56	64	69	85	Lima
Limón ácido	31	24	28	33	30	30	26	28	37	39	36	39	25	Limón ácido
Maíz choclo	53	0	0	0	0	0	0	0	0	0	0	0	0	Maíz choclo
Mandarina	74	40	0	0	0	0	0	0	0	53	61	80	125	Mandarina
Naranja	111	110	0	0	0	0	0	0	0	94	115	148	189	Naranja
Uncucha	61	57	49	47	48	40	35	34	41	42	36	40	42	Uncucha
PECUARIA														PECUARIA
Carne de Ave 2/	624	577	618	468	631	567	465	306	545	514	603	634	601	Carne de Ave 2/
Carne de Vacuno 2/	157	178	180	167	149	168	184	168	169	179	189	178	181	Carne de Vacuno 2/
Carne de Ovino 2/	4	3	3	3	4	4	4	3	3	4	4	4	4	Carne de Ovino 2/
Carne de Porcino 2/	23	30	36	34	28	31	31	28	31	33	33	37	30	Carne de Porcino 2/
Huevos	234	226	215	226	217	209	175	141	180	206	208	210	224	Huevos
Leche	266	263	278	280	292	331	309	305	298	275	241	245	246	Leche

1/ Cifras preliminares.

2/ Peso neto.

FUENTE: MINAGRI - Madre de Dios.

Elaboración: BCRP, Sucursal Cusco. Departamento de Estudios Económicos.



ANEXO 2

**MADRE DE DIOS: PRODUCCIÓN PESQUERA 1/
(T.m.)**

	2015						2016							
	JUL	AGO	SET	OCT	NOV	DIC	ENE	FEB	MAR	ABR	MAY	JUN	JUL	
CHD 2/ 1. Fresco	59	60	52	63	50	48	56	54	73	52	41	31	31	CHD 2/ 1. Fresco

1/ Cifras preliminares.

2/ Consumo Humano Directo.

FUENTE: PRODUCE - Madre de Dios.

ELABORACIÓN: BCRP, Sucursal Cusco. Departamento de Estudios Económicos.

ANEXO 3

MADRE DE DIOS: PRODUCCIÓN MINERA 1/

PRODUCTOS	2015						2016							PRODUCTOS
	JUL	AGO	SET	OCT	NOV	DIC	ENE	FEB	MAR	ABR	MAY	JUN	JUL	
MINERÍA METÁLICA Oro (Onzas Troy)	32 009	33 017	34 922	33 324	31 356	37 045	62 751	67 541	49 450	44 873	42 899	40 869	43 217	MINERÍA METÁLICA Oro (Onzas Troy)

1/ Cifras preliminares.

FUENTE: MINEM.

ELABORACIÓN: BCRP, Sucursal Cusco. Departamento de Estudios Económicos.

ANEXO 4

MADRE DE DIOS: EXPORTACIONES POR GRUPO DE PRODUCTOS 1/

(Valores FOB en Miles de US\$)

GRUPO	2015						2016							GRUPO
	JUL	AGO	SET	OCT	NOV	DIC	ENE	FEB	MAR	ABR	MAY	JUN	JUL	
Productos tradicionales	15 367	17 698	12 076	6 170	5 578	3 247	1 319	2 677	1 537	1 430	780	2 417	1 088	Productos tradicionales
Agrícolas	0	0	0	0	0	0	0	0	0	0	0	0	0	Agrícolas
Mineros	15 367	17 698	12 076	6 170	5 578	3 247	1 319	2 677	1 537	1 430	780	2 417	1 088	Mineros
Productos no tradicionales	2 146	1 493	1 708	1 432	869	1 243	202	675	1 578	1 554	1 942	1 742	1 825	Productos no tradicionales
Agropecuarios	1 905	1 069	1 324	1 306	656	897	128	452	1 114	1 232	1 560	1 518	1 825	Agropecuarios
Pesqueros	0	0	0	0	0	0	0	0	0	0	0	0	0	Pesqueros
Textiles	0	0	0	0	0	0	0	0	0	0	0	0	0	Textiles
Maderas y papeles, y sus manufacturas	241	424	384	126	213	346	74	223	454	322	382	224	0	Maderas y papeles, y sus manufacturas
Químicos	0	0	0	0	0	0	0	0	0	0	0	0	0	Químicos
Minería no metálica	0	0	0	0	0	0	0	0	0	0	0	0	0	Minería no metálica
Sidero-metalúrgicos y joyería	0	0	0	0	0	0	0	0	0	0	0	0	0	Sidero-metalúrgicos y joyería
Metal mecánicos	0	0	0	0	0	0	0	0	10	0	0	0	0	Metal mecánicos
Otros	0	0	0	0	0	0	0	0	0	0	0	0	0	Otros
TOTAL EXPORTACIONES	17 513	19 191	13 784	7 602	6 447	4 490	1 521	3 352	3 115	2 984	2 722	4 159	2 913	TOTAL EXPORTACIONES

1/ Cifras preliminares.

FUENTE: SUNAT.

ELABORACIÓN: BCRP, Sucursal Cusco. Departamento de Estudios Económicos.

ANEXO 5

MADRE DE DIOS: EXPORTACIONES POR GRUPO DE PRODUCTOS 1/
(Valores FOB en Miles de US\$)

GRUPO	2015						2016						GRUPO	
	JUL	AGO	SET	OCT	NOV	DIC	ENE	FEB	MAR	ABR	MAY	JUN		JUL
PRODUCTOS TRADICIONALES	15 367	17 698	12 076	6 170	5 578	3 247	1 319	2 677	1 537	1 430	780	2 417	1 088	PRODUCTOS TRADICIONALES
Mineros	15 367	17 698	12 076	6 170	5 578	3 247	1 319	2 677	1 537	1 430	780	2 417	1 088	Mineros
Oro	15 367	17 698	12 076	6 170	5 578	3 247	1 319	2 677	1 537	1 430	780	2 417	1 088	Oro
PRODUCTOS NO TRADICIONALES	2 146	1 493	1 708	1 432	869	1 243	202	675	1 578	1 554	1 942	1 742	1 825	PRODUCTOS NO TRADICIONALES
Agropecuuario	1 905	1 069	1 324	1 306	656	897	128	452	1 114	1 232	1 560	1 518	1 825	Agropecuuario
Nueces del Brasil con o sin cáscara, frescas o secas.	1 828	1 069	1 324	1 301	656	885	128	452	1 114	1 218	1 560	1 475	1 825	Nueces del Brasil con o sin cáscara, frescas o secas.
Los demás frutos de cáscara, frescos o secos, inc. sin cáscara o mondados.	0	0	0	0	0	0	0	0	0	0	0	0	0	Los demás frutos de cáscara, frescos o secos, inc. sin cáscara o mondados.
Cacao en grano, entero o partido, crudo	77	0	0	0	0	0	0	0	0	0	0	0	0	Cacao en grano, entero o partido, crudo
Las demás aves.	0	0	0	5	0	12	0	0	0	14	0	0	0	Las demás aves.
Legumbres	0	0	0	0	0	0	0	0	0	0	0	0	0	Legumbres
Raíces Regaliz	0	0	0	0	0	0	0	0	0	0	0	0	0	Raíces Regaliz
Habas, haba caballar y haba menor excepto para siembra	0	0	0	0	0	0	0	0	0	0	0	0	0	Habas, haba caballar y haba menor excepto para siembra
Resto	0	0	0	0	0	0	0	0	0	0	0	43	0	Resto
Pesqueros	0	0	0	0	0	0	0	0	0	0	0	0	0	Pesqueros
Peces ornamentales	0	0	0	0	0	0	0	0	0	0	0	0	0	Peces ornamentales
Truchas vivas	0	0	0	0	0	0	0	0	0	0	0	0	0	Truchas vivas
Textiles	0	0	0	0	0	0	0	0	0	0	0	0	0	Textiles
Maderas y papeles, y sus manufacturas	241	424	384	126	213	346	74	223	454	322	382	224	0	Maderas y papeles, y sus manufacturas
Madera moldurada distinta de las coníferas	38	164	0	0	0	0	0	0	0	0	37	0	0	Madera moldurada distinta de las coníferas
Las demás maderas molduradas	0	0	0	0	0	0	0	0	0	0	0	0	0	Las demás maderas molduradas
Demás maderas aserradas o debastadas longitudinalmente, cortada o desenrollada	203	198	295	126	161	284	74	156	279	244	345	174	0	Demás maderas aserradas o debastadas longitudinalmente, cortada o desenrollada
Tableros para parques de madera	0	0	0	0	0	0	0	0	0	0	0	0	0	Tableros para parques de madera
Los demás tableros ensamblados	0	0	0	0	0	0	0	0	0	0	0	0	0	Los demás tableros ensamblados
Tablillas y frisos para parques, sin ensamblar, distintas de las coníferas	0	62	89	0	52	62	0	46	104	45	0	50	0	Tablillas y frisos para parques, sin ensamblar, distintas de las coníferas
Resto	0	0	0	0	0	0	0	21	71	33	0	0	0	Resto
Químicos	0	0	0	0	0	0	0	0	0	0	0	0	0	Químicos
Las demás formas de caucho natural, excepto en latex	0	0	0	0	0	0	0	0	0	0	0	0	0	Las demás formas de caucho natural, excepto en latex
Resto	0	0	0	0	0	0	0	0	0	0	0	0	0	Resto
Sidero-metalúrgicos y joyería	0	0	0	0	0	0	0	0	0	0	0	0	0	Sidero-metalúrgicos y joyería
Los demás prod. laminados planos de hierro o acero.	0	0	0	0	0	0	0	0	0	0	0	0	0	Los demás prod. laminados planos de hierro o acero.
Las demás barras de los demás aceros aleados	0	0	0	0	0	0	0	0	0	0	0	0	0	Las demás barras de los demás aceros aleados
Demás alambres y fleje de hierro o acero utilizados para cercar	0	0	0	0	0	0	0	0	0	0	0	0	0	Demás alambres y fleje de hierro o acero utilizados para cercar
Metal-mecánicos	0	0	0	0	0	0	0	0	10	0	0	0	0	Metal-mecánicos
Metal mecánico	0	0	0	0	0	0	0	0	0	0	0	0	0	Metal mecánico
Maquinaria y equipos	0	0	0	0	0	0	0	0	0	0	0	0	0	Maquinaria y equipos
Maquinas y aparatos eléctricos y sus partes	0	0	0	0	0	0	0	0	0	0	0	0	0	Maquinas y aparatos eléctricos y sus partes
Las demás bombas para motores de encendido por chispa o comprensión	0	0	0	0	0	0	0	0	0	0	0	0	0	Las demás bombas para motores de encendido por chispa o comprensión
Carburadores y sus partes, para motores	0	0	0	0	0	0	0	0	0	0	0	0	0	Carburadores y sus partes, para motores
Aparatos para filtrar lubricantes o carburantes en motores de encendido por chispa	0	0	0	0	0	0	0	0	0	0	0	0	0	Aparatos para filtrar lubricantes o carburantes en motores de encendido por chispa
Los demás remolques y semiremolques, para el transporte de mercancías	0	0	0	0	0	0	0	0	7	0	0	0	0	Los demás remolques y semiremolques, para el transporte de mercancías
Resto	0	0	0	0	0	0	0	0	3	0	0	0	0	Resto
Otros	0	0	0	0	0	0	0	0	0	0	0	0	0	Otros
Resto de productos no tradicionales	0	0	0	0	0	0	0	0	0	0	0	0	0	Resto de productos no tradicionales
TOTAL EXPORTACIONES	17 513	19 191	13 784	7 602	6 447	4 490	1 521	3 352	3 115	2 984	2 722	4 159	2 913	TOTAL EXPORTACIONES

1/ Cifras preliminares.

FUENTE: SUNAT.

ELABORACIÓN: BCRP, Sucursal Cusco, Departamento de Estudios Económicos.



ANEXO 6

MADRE DE DIOS: IMPORTACIONES SEGÚN USO O DESTINO ECONÓMICO 1/ 2/
(Valores FOB en Miles de US\$)

	2015						2016							
	JUL	AGO	SET	OCT	NOV	DIC	ENE	FEB	MAR	ABR	MAY	JUN	JUL	
I. Bienes de consumo	530	507	367	458	277	437	849	1 127	1 098	1 144	926	293	1 196	I. Bienes de consumo
No duraderos	530	507	367	458	277	437	849	1 127	1 098	1 143	925	293	1 196	No duraderos
Duraderos	0	0	0	0	0	0	0	0	0	1	1	0	0	Duraderos
II. Insumos	290	109	257	229	118	307	199	87	221	173	96	226	65	II. Insumos
Combustibles, lubricantes y conexos	0	0	19	0	32	0	0	0	0	0	22	0	0	Combustibles, lubricantes y conexos
Materias primas para la agricultura	76	72	73	123	13	0	0	0	0	0	0	0	0	Materias primas para la agricultura
Materias primas para la industria	214	37	165	106	73	307	199	87	221	173	74	226	65	Materias primas para la industria
III. Bienes de capital	2 251	0	912	408	23	595	70	2 497	300	522	124	470	112	III. Bienes de capital
Materiales de construcción	370	0	117	209	0	125	0	125	146	449	113	449	112	Materiales de construcción
Para la agricultura	0	0	133	131	0	432	70	1	30	14	0	0	0	Para la agricultura
Para la industria	1 604	0	2	68	19	0	0	2 371	124	59	11	21	0	Para la industria
Equipos de transporte	277	0	660	0	4	38	0	0	0	0	0	0	0	Equipos de transporte
IV. Otros bienes	0	0	0	0	0	0	0	0	0	0	0	0	0	IV. Otros bienes
TOTAL	3 071	616	1 536	1 095	418	1 339	1 118	3 711	1 619	1 839	1 146	989	1 373	TOTAL

1/ Cifras preliminares.

2/ Debido al redondeo de los datos parciales, los totales pueden diferir de la suma de las partes.

FUENTE: SUNAT.

ELABORACIÓN: BCRP, Sucursal Cusco. Departamento de Estudios Económicos.

ANEXO 7

MADRE DE DIOS: IMPORTACIONES SEGÚN USO O DESTINO ECONÓMICO 1/2/
(Valores FOB en Miles de US\$)

GRUPO	2015						2016						GRUPO
	JUL	AGO	SET	OCT	NOV	DIC	ENE	FEB	MAR	ABR	MAY	JUN	
BIENES DE CONSUMO	530	507	367	458	277	437	849	1 127	1 098	1 144	926	293	1 196
Bienes de consumo no duradero	530	507	367	458	277	437	849	1 127	1 098	1 143	925	293	1 196
Productos alimenticios primarios	343	224	176	147	0	85	708	904	801	870	777	123	925
Productos alimenticios elaborados	102	199	124	252	266	352	141	213	251	212	80	158	153
Bebidas	0	13	0	0	12	0	0	10	0	0	0	11	0
Otros bienes de consumo no duradero	85	71	67	58	0	0	0	0	45	60	68	0	118
Bienes de consumo duradero	0	0	0	0	0	0	0	0	0	1	1	0	0
Obj. de adorno de uso personal, instrumento musical y otros	0	0	0	0	0	0	0	0	0	1	0	0	0
Muebles y otro equipo para el hogar	0	0	0	0	0	0	0	0	0	0	1	0	0
INSUMOS	290	109	257	229	118	307	199	87	221	173	96	226	65
Materias primas para la agricultura	76	72	73	123	13	0	0	0	0	0	0	0	0
Alimentos para animales semielaborados	76	72	73	75	13	0	0	0	0	0	0	0	0
Materias primas para la industria	214	37	165	106	73	307	199	87	221	173	74	226	65
Productos alimenticios primarios	8	15	24	0	0	0	0	0	16	161	39	16	41
Productos alimenticios semielaborados	0	0	0	0	0	0	0	0	0	0	0	0	0
Productos agropecuarios no alimenticios semielaborados	0	0	0	37	0	278	11	0	65	0	21	11	4
Productos mineros elaborados	205	0	108	69	73	1	170	87	122	0	13	163	0
Productos químico - farmacéuticos primarios	0	22	33	0	0	28	17	0	18	13	0	18	21
BIENES DE CAPITAL	2 251	0	912	408	23	595	70	2 497	300	522	124	470	112
Materiales de construcción	370	0	117	209	0	125	0	125	146	449	113	449	112
Materiales de construcción - elaborados	370	0	117	209	0	125	0	125	146	449	113	449	112
Para la agricultura	0	0	133	131	0	432	70	1	30	14	0	0	0
Bienes de capital para la agricultura-maquinas y herramientas	0	0	100	131	0	432	70	1	30	14	0	0	0
Para la industria	1 604	0	2	68	19	0	0	2 371	124	59	11	21	0
Bienes de capital para la industria-maquinas y aparatos de ofic. serv. y científicos	3	0	0	0	0	0	0	0	0	0	0	0	0
Bienes de capital para la industria-partes y accesorios de maquinaria industrial	3	0	0	0	2	0	0	0	4	55	0	0	0
Bienes de capital para la industria-otro equipo fijo	1 599	0	2	68	17	0	0	2 369	120	4	10	21	0
Bienes de capital para la industria-otro equipo fijo	0	0	0	0	0	0	0	0	0	0	0	0	0
Equipos de transporte	277	0	660	0	4	38	0	0	0	0	0	0	0
Equipos de transporte-partes y accesorios de equipo de transporte	12	0	0	0	4	8	0	0	0	0	0	0	0
Equipos de transporte-equipos rodantes de transporte	265	0	660	0	0	30	0	0	0	0	0	0	0
TOTAL IMPORTACIONES	3 071	616	1 536	1 095	418	1 339	1 118	3 711	1 619	1 839	1 146	989	1 373

1/ Cifras preliminares.

2/ Debido al redondeo de los datos parciales, los totales pueden diferir de la suma de las partes.

FUENTE: SUNAT.

ELABORACIÓN: BCRP, Sucursal Cusco. Departamento de Estudios Económicos.



ANEXO 8

MADRE DE DIOS: INGRESOS CORRIENTES DEL GOBIERNO CENTRAL
(Miles de soles)

	2015						2016							
	JUL	AGO	SET	OCT	NOV	DIC	ENE	FEB	MAR	ABR	MAY	JUN		JUL
I. INGRESOS TRIBUTARIOS	5 549	4 175	4 631	4 747	4 838	4 605	5 471	4 666	6 654	8 290	6 415	4 906	5 594	I. INGRESOS TRIBUTARIOS
1. Impuestos a los Ingresos	3 110	2 750	2 876	3 141	2 948	2 856	3 911	2 974	3 850	5 673	4 502	3 353	3 833	1. Impuestos a los Ingresos
- Personas Naturales	657	502	525	568	544	593	837	507	551	686	721	654	727	- Personas Naturales
- Personas Jurídicas	2 260	2 044	2 233	2 521	2 329	2 156	2 890	2 429	2 511	2 942	2 827	2 598	3 026	- Personas Jurídicas
- Regularización	193	204	118	52	75	107	184	38	788	2 045	954	101	80	- Regularización
2. Impuestos a la Importación	20	30	31	44	150	27	37	26	25	147	45	19	18	2. Impuestos a la Importación
3. Impuestos General a las Ventas	1 762	651	975	873	904	701	851	1 127	2 130	775	724	844	732	3. Impuestos General a las Ventas
- Operaciones Internas	515	627	541	781	887	648	839	770	869	687	669	792	719	- Operaciones Internas
- Operaciones Externas	1 247	24	434	92	17	53	12	357	1 261	88	55	52	13	- Operaciones Externas
4. Impuestos Selectivo al Consumo	5	19	0	0	21	35	0	14	0	2	0	16	0	4. Impuestos Selectivo al Consumo
5. Otros Ingresos Tributarios	652	725	749	689	815	986	672	525	649	1 693	1 144	674	1 011	5. Otros Ingresos Tributarios
II. INGRESOS NO TRIBUTARIOS	96	215	324	213	245	1 374	33	377	88	288	139	133	111	II. INGRESOS NO TRIBUTARIOS
INGRESOS CORRIENTES (I+II)	5 645	4 390	4 955	4 960	5 083	5 979	5 504	5 043	6 742	8 578	6 554	5 039	5 705	INGRESOS CORRIENTES (I+II)

FUENTE: SUNAT

ELABORACIÓN: BCRP. Sucursal Cusco. Departamento de Estudios Económicos.

ANEXO 9

MADRE DE DIOS: EJECUCIÓN DEL PRESUPUESTO DE GASTOS DEL GOBIERNO NACIONAL 1/ 2/
(Millones de soles)

	2015						2016							
	JUL	AGO	SET	OCT	NOV	DIC	ENE	FEB	MAR	ABR	MAY	JUN	JUL	
GASTOS NO FINANCIEROS	21	20	11	128	22	41	10	23	14	112	26	15	15	GASTOS NO FINANCIEROS
a. GASTOS CORRIENTES	20	19	9	24	18	24	10	22	12	10	22	12	13	a. GASTOS CORRIENTES
1. Remuneraciones	3	6	5	5	5	6	5	5	5	5	5	6	7	1. Remuneraciones
2. Bienes y servicios	16	5	3	17	8	14	2	15	5	4	15	4	4	2. Bienes y servicios
3. Transferencias	1	8	1	2	6	4	3	2	2	1	2	2	2	3. Transferencias
b. GASTO DE CAPITAL	1	2	2	104	4	17	0	1	2	102	4	3	3	b. GASTO DE CAPITAL
1. Formación bruta de capital	1	2	2	104	3	17	0	1	2	102	4	2	3	1. Formación bruta de capital
2. Otros gastos de capital	0	0	0	0	1	0	0	0	0	0	0	1	0	2. Otros gastos de capital

1/ Información actualizada al 31 de julio de 2016.

2/ Debido al redondeo de los datos parciales, los totales pueden diferir de la suma de las partes.

Fuente: MEF.

Elaboración: BCRP, Sucursal Cusco. Departamento de Estudios Económicos.



ANEXO 10

MADRE DE DIOS: EJECUCIÓN DEL PRESUPUESTO DE GASTOS DEL GOBIERNO REGIONAL 1/ 2/
(Millones de soles)

	2015						2016							
	JUL	AGO	SET	OCT	NOV	DIC	ENE	FEB	MAR	ABR	MAY	JUN	JUL	
GASTOS NO FINANCIEROS	26	26	27	25	24	64	13	17	22	21	29	26	21	GASTOS NO FINANCIEROS
a. GASTOS CORRIENTES	14	13	16	12	14	23	12	14	13	13	15	17	16	a. GASTOS CORRIENTES
1. Remuneraciones	8	8	10	6	8	12	9	8	8	8	9	9	10	1. Remuneraciones
2. Bienes y servicios	5	5	6	5	5	9	2	5	5	4	5	7	5	2. Bienes y servicios
3. Transferencias	1	0	1	1	1	1	1	1	1	1	0	0	1	3. Transferencias
b. GASTO DE CAPITAL	12	13	11	13	10	41	2	4	8	8	15	9	6	b. GASTO DE CAPITAL
1. Formación bruta de capital	8	9	11	13	10	41	2	4	8	8	11	9	6	1. Formación bruta de capital
2. Otros gastos de capital	4	4	0	0	0	0	0	0	0	0	4	1	0	2. Otros gastos de capital

1/ Información actualizada al 31 de julio de 2016.

2/ Debido al redondeo de los datos parciales, los totales pueden diferir de la suma de las partes.

Fuente: MEF.

Elaboración: BCRP, Sucursal Cusco. Departamento de Estudios Económicos.

ANEXO 11

MADRE DE DIOS: EJECUCIÓN DEL PRESUPUESTO DE GASTOS DE LOS GOBIERNOS LOCALES 1/ 2/
(Millones de soles)

	2015						2016							
	JUL	AGO	SET	OCT	NOV	DIC	ENE	FEB	MAR	ABR	MAY	JUN	JUL	
GASTOS NO FINANCIEROS	9	5	7	8	6	17	2	5	7	5	6	6	7	GASTOS NO FINANCIEROS
a. GASTOS CORRIENTES	4	3	3	3	3	7	1	3	4	3	4	4	4	a. GASTOS CORRIENTES
1. Remuneraciones	1	1	1	1	1	2	1	1	1	1	1	1	1	1. Remuneraciones
2. Bienes y servicios	3	2	2	2	2	4	1	2	3	2	2	2	2	2. Bienes y servicios
3. Transferencias	0	0	0	0	0	1	0	0	0	0	0	0	0	3. Transferencias
b. GASTO DE CAPITAL	5	2	4	4	3	10	0	2	3	2	2	3	3	b. GASTO DE CAPITAL
1. Formación bruta de capital	5	2	4	4	3	10	0	2	3	2	2	3	3	1. Formación bruta de capital
2. Otros gastos de capital	0	0	0	0	0	0	0	0	0	0	0	0	0	2. Otros gastos de capital

1/ Información actualizada al 31 de julio de 2016.

2/ Debido al redondeo de los datos parciales, los totales pueden diferir de la suma de las partes.

Fuente: MEF.

Elaboración: BCRP, Sucursal Cusco. Departamento de Estudios Económicos.

ANEXO 12

MADRE DE DIOS: CRÉDITO DIRECTO 1/ 2/
(Saldos en Millones de Soles)

INSTITUCIONES	2015						2016							INSTITUCIONES
	JUL	AGO	SET	OCT	NOV	DIC	ENE	FEB	MAR	ABR	MAY	JUN	JUL	
I. BANCO DE LA NACIÓN	24	25	25	25	25	25	25	26	26	26	26	26	26	I. BANCO DE LA NACIÓN
II. AGROBANCO	16	15	15	14	16	17	20	20	20	17	19	19	19	II. AGROBANCO
III. BANCA MULTIPLE	153	155	157	157	155	160	157	158	158	160	159	158	159	III. BANCA MULTIPLE
IV. INSTITUCIONES NO BANCARIAS	296	294	296	294	293	292	291	290	292	294	296	293	295	IV. INSTITUCIONES NO BANCARIAS
Cajas Municipales	254	253	254	253	252	251	250	250	251	253	254	251	253	Cajas Municipales
Financieras	42	42	42	41	41	41	40	40	41	41	41	42	42	Financieras
TOTAL	489	489	492	490	490	494	493	494	496	496	499	495	498	TOTAL
En MN	474	475	479	478	478	483	483	484	487	487	491	486	489	En MN
En ME	14	14	13	12	11	11	11	10	9	9	9	9	9	En ME

1/ Cifras preliminares.

2/ Debido al redondeo de los datos parciales, los totales pueden diferir de la suma de las partes.

FUENTE: SBS y AFP.

Elaboración: BCRP, Sucursal Cusco. Departamento de Estudios Económicos.

ANEXO 13

MADRE DE DIOS: DEPÓSITOS 1/ 2/
(Saldos en Millones de Soles)

INSTITUCIONES	2015						2016							INSTITUCIONES
	JUL	AGO	SET	OCT	NOV	DIC	ENE	FEB	MAR	ABR	MAY	JUN	JUL	
I. EMPRESAS BANCARIAS 3/	162	173	179	176	186	178	183	175	187	184	193	194	197	I. EMPRESAS BANCARIAS 3/
Depósitos a la vista	63	74	76	73	74	67	73	68	77	70	77	77	76	Depósitos a la vista
En m/n	54	62	64	63	61	56	58	55	56	58	65	61	62	En m/n
En m/e	10	12	12	11	13	11	14	13	21	12	12	16	14	En m/e
Depósitos de ahorro	79	80	83	83	90	91	91	88	90	91	91	92	96	Depósitos de ahorro
En m/n	67	67	70	70	75	76	74	72	73	74	75	76	80	En m/n
En m/e	12	13	13	13	15	16	16	16	17	17	17	16	16	En m/e
Depósitos a plazo	19	19	20	20	21	20	19	19	20	22	25	25	24	Depósitos a plazo
En m/n	18	18	18	18	20	18	17	17	19	19	21	21	20	En m/n
En m/e	1	1	2	2	2	2	2	2	2	3	4	4	4	En m/e
II. INSTITUCIONES NO BANCARIAS	83	84	86	87	86	89	88	90	94	94	97	98	102	II. INSTITUCIONES NO BANCARIAS
Depósitos a la vista	0	0	0	0	0	0	0	0	0	0	0	0	0	Depósitos a la vista
En m/n	0	0	0	0	0	0	0	0	0	0	0	0	0	En m/n
En m/e	0	0	0	0	0	0	0	0	0	0	0	0	0	En m/e
Depósitos de ahorro	49	50	52	53	51	54	52	53	58	57	59	59	62	Depósitos de ahorro
En m/n	47	48	50	51	49	52	50	50	55	54	56	56	60	En m/n
En m/e	2	2	2	2	2	2	2	3	2	3	3	3	3	En m/e
Depósitos a plazo	34	34	34	34	35	35	36	36	37	37	38	38	39	Depósitos a plazo
En m/n	32	32	32	32	33	32	33	34	34	34	35	36	37	En m/n
En m/e	2	2	2	3	3	3	3	3	3	3	3	2	3	En m/e
III. TOTAL	245	257	265	263	272	267	270	265	281	278	290	291	299	III. TOTAL
Depósitos a la vista	63	74	76	73	74	67	73	68	77	70	77	77	76	Depósitos a la vista
En m/n	54	62	64	63	61	56	58	55	56	58	65	61	62	En m/n
En m/e	10	12	12	11	13	11	14	13	21	12	12	16	14	En m/e
Depósitos de ahorro	129	130	135	136	141	146	142	141	147	149	150	151	159	Depósitos de ahorro
En m/n	115	115	121	121	124	128	124	122	128	129	131	133	140	En m/n
En m/e	14	15	15	15	17	17	18	19	19	20	19	18	19	En m/e
Depósitos a plazo	53	53	54	54	57	54	55	55	57	59	63	63	64	Depósitos a plazo
En m/n	50	50	50	50	52	50	51	51	53	53	56	57	57	En m/n
En m/e	3	4	4	4	4	4	4	5	4	6	6	6	7	En m/e

1/ Cifras preliminares.

2/ Debido al redondeo de los datos parciales, los totales pueden diferir de la suma de las partes.

3/ Banca Múltiple y Banco de la Nación

FUENTE: SBS y AFP.

Elaboración: BCRP, Sucursal Cusco. Departamento de Estudios Económicos.



ANEXO 14

MADRE DE DIOS: CARTERA PESADA 1/
(En porcentajes)

ENTIDADES FINANCIERAS	2015							2016						ENTIDADES FINANCIERAS
	JUN	JUL	AGO	SET	OCT	NOV	DIC	ENE	FEB	MAR	ABR	MAY	JUN	
I. BANCO DE LA NACIÓN	2,0	1,7	1,8	1,9	2,0	1,9	2,0	1,8	1,6	1,6	1,6	1,8	1,9	I. BANCO DE LA NACIÓN
II. AGROBANCO	12,9	15,7	15,7	15,7	16,2	16,0	14,0	11,4	11,3	12,3	14,3	13,0	11,4	II. AGROBANCO
III. BANCA MÚLTIPLE	10,3	10,9	12,4	10,4	10,6	10,1	9,2	9,6	10,3	9,9	7,5	9,3	9,6	III. BANCA MÚLTIPLE
IV. INSTITUCIONES NO BANCARIAS	9,9	9,6	9,9	10,1	9,8	11,5	9,5	9,8	9,9	9,9	9,9	9,7	8,2	IV. INSTITUCIONES NO BANCARIAS
Cajas Municipales	10,3	9,8	10,2	10,4	10,1	12,0	9,7	10,0	10,1	10,1	10,3	10,2	8,5	Cajas Municipales
Cajas Rurales de Ahorro y Crédito	-	-	-	-	-	-	-	-	-	-	-	-	-	Cajas Rurales de Ahorro y Crédito
Edpymes	-	-	-	-	-	-	-	-	-	-	-	-	-	Edpymes
Financieras	8,0	8,0	8,5	8,3	8,1	8,3	8,2	8,6	8,5	8,3	7,6	7,1	6,8	Financieras
TOTAL	9,7	9,7	10,4	9,9	9,8	10,7	9,2	9,4	9,6	9,5	8,9	9,3	8,5	TOTAL

1/ Cifras Preliminares.

FUENTE: SBS y AFP.

ELABORACION: BCRP, Sucursal Cusco. Departamento de Estudios Económicos.