

**BANCO CENTRAL DE RESERVA DEL PERÚ**  
**SUCURSAL CUSCO**



**MADRE DE DIOS: Síntesis de Actividad Económica**  
**Junio 2016<sup>1</sup>**

**Departamento de Estudios Económicos**

*El Banco Central de Reserva del Perú (BCRP) ha considerado presentar un conjunto de indicadores sectoriales de actividad económica con la finalidad de poder realizar el seguimiento del desempeño de la economía departamental. Para el sector real, se ha utilizado el Valor Bruto de Producción a precios del año 2007 para los sectores disponibles. Cabe señalar que a partir de enero 2014, el Instituto Nacional de Estadística (INEI) ha realizado el cambio de año base (de 1994 a 2007) para la construcción del Producto Bruto Interno (PBI) nacional, estando en elaboración la desagregación departamental. En la medida que se publique referida información, el BCRP volvería a elaborar para cada departamento un indicador agregado de actividad económica.*

---

<sup>1</sup> En el presente informe participaron Víctor Chique, Dante Madrid y Vanessa Ayma.

## ÍNDICE

	<i>Página</i>
<b>RESUMEN EJECUTIVO</b> .....	<b>3</b>
<b>I. ACTIVIDAD PRODUCTIVA</b> .....	<b>5</b>
1. Actividad Primaria .....	5
1.1 Sector agropecuario .....	5
1.2 Sector pesca .....	6
1.3 Sector minería .....	7
2. Otros indicadores sectoriales .....	8
2.1 Arribos a los establecimientos de hospedaje .....	8
<b>II. ASPECTOS LABORALES</b> .....	<b>8</b>
1. Empleo .....	8
<b>III. SECTOR EXTERNO</b> .....	<b>10</b>
1. Exportaciones .....	10
2. Importaciones .....	11
<b>IV. CRÉDITO Y DEPÓSITOS</b> .....	<b>12</b>
1. Crédito .....	12
2. Depósitos .....	13
<b>V. EJECUCIÓN DEL PRESUPUESTO PÚBLICO DEL GOBIERNO GENERAL</b> .....	<b>15</b>
1. Gasto no financiero .....	15
2. Gasto corriente .....	15
3. Gasto de capital .....	15
<b>VI. ENCUESTA DE PERCEPCIÓN REGIONAL</b> .....	<b>18</b>
<b>VII. ANEXOS</b> .....	<b>22</b>



## RESUMEN EJECUTIVO

---

### Principales hechos de importancia

- La producción **agropecuaria** se incrementó en 8,6 por ciento interanual en junio, y la actividad **minera** 23,1 por ciento. Por su parte, la producción **pesquera** se redujo 48,0 por ciento.
- Con relación a **los otros indicadores de la actividad económica**, reportaron tasas de variación positiva como la **inversión pública** (13,0 por ciento), el **empleo formal** (11,5 por ciento), el **número de arribos** a establecimientos de hospedaje (9,3 por ciento) y el **crédito** (0,7 por ciento).

### Actividad Primaria

- El **sector agropecuario** creció 8,6 por ciento interanual en junio, asociado a la mayor producción de carne de ave, papaya y frijol. Entre enero y junio, la producción agropecuaria se redujo 0,6 por ciento, frente a similar periodo de 2015.
- El **sector pesca** disminuyó 48,0 por ciento en junio, debido a la menor producción de mota y paco. En el primer semestre, la producción pesquera acumuló una caída de 8,7 por ciento interanual.
- La **actividad minera** se incrementó en 23,1 por ciento interanual, determinado por la mayor extracción de oro. En enero – junio, la producción minera creció 48,8 por ciento, con respecto a similar periodo de 2015.

### Otros Indicadores de Actividad Económica

- El **número de arribos a establecimientos de hospedaje** aumentó 9,3 por ciento en junio, producto de la mayor afluencia de turistas nacionales y extranjeros. En el primer semestre de 2016, el flujo de arribos reportó una mejora de 21,3 por ciento en comparación a igual periodo del año anterior.
- El **empleo formal** en empresas de más de 10 trabajadores, en la ciudad de Puerto Maldonado, se expandió 11,5 por ciento en junio. Durante enero - junio, el empleo formal subió 6,5 por ciento, frente a similar periodo de 2015.
- El **crédito** (S/ 495 millones) aumentó 0,7 por ciento, en términos nominales, con relación al saldo de junio del año 2015, sustentado por el incremento del crédito a personas (12,5 por ciento), específicamente por el mayor crédito de consumo. Por su parte, la financiación a empresas se contrajo 3,7 por ciento.
- La **inversión pública** (S/ 13 millones) registró un crecimiento de 13,0 por ciento, en términos reales, debido a los mayores desembolsos en los tres niveles de gobierno. En el primer semestre de 2016, la inversión pública se expandió 4,0 por ciento interanual.

**CUADRO N° 1**  
**OTROS INDICADORES DE ACTIVIDAD ECONÓMICA**  
 (Variación % respecto a similar mes del año anterior)

	Ene.16	Feb.16	Mar.16	Abr.16	May.16	Jun.16
Arribos a los establecimientos de hospedaje	↑ 50,9	↑ 29,6	↑ 31,3	↑ 10,6	↑ 4,6	↑ 9,3
Empleo formal urbano 1/	↑ 8,8	↓ -0,5	↑ 2,8	↑ 7,7	↑ 8,2	↑ 11,5
Crédito total 2/	↑ 1,1	↑ 1,4	↑ 1,9	↑ 1,5	↑ 1,7	↑ 0,7
Crédito de consumo 2/	↑ 12,9	↑ 9,5	↑ 8,1	↑ 8,7	↑ 13,9	↑ 12,6
Crédito hipotecario 2/	↓ -2,8	↓ -7,8	↓ -12,0	↓ -16,8	↑ 11,8	↑ 11,6
Inversión pública 3/	↑ 34,8	↑ 59,1	↑ 100,9	↓ -11,6	↑ 113,3	↑ 13,0

1/ En empresas de 10 a más trabajadores situadas en la ciudad de Puerto Maldonado.

2/ En términos nominales.

3/ En términos reales.

## I. ACTIVIDAD PRODUCTIVA

### 1. Actividad Primaria

#### 1.1 Sector agropecuario

- La actividad agropecuaria creció 8,6 por ciento interanual en junio, debido a la expansión de la actividad pecuaria (13,0 por ciento) y agrícola (4,3 por ciento). Por su parte, en el primer semestre, la producción agropecuaria disminuyó 0,6 por ciento, frente a similar periodo de 2015.
- El incremento de la producción agrícola se presentó en los cultivos destinados al mercado externo y agroindustria (14,0 por ciento) y al mercado interno (3,3 por ciento). En el primer grupo, sobresalió la mayor producción de café (150,0 por ciento) y cacao (55,0 por ciento), y en el segundo grupo, destacó la mayor producción de frijol (4 450 por ciento) y papaya (76,1 por ciento). Entre enero y junio, la producción reportó una caída de 0,5 por ciento, producto de la menor producción de maíz amarillo (-16,0 por ciento).
- La expansión de la producción pecuaria se debió al incremento de la producción de carne de ave (24,3 por ciento) y carne de vacuno (10,6 por ciento). Por otro lado, la producción acumuló a junio una reducción de 0,7 por ciento, como resultado de la menor producción de leche (-13,9 por ciento) y carne de ave (-4,7 por ciento).

**CUADRO N° 2**  
**SECTOR AGROPECUARIO 1/**  
(Miles de Toneladas)

Subsectores	Estructura Porcentual 2014 2/	Junio			Enero - Junio				
		2015	2016	Var.%	Contribución al crecimiento 3/	2015	2016	Var.%	Contribución al crecimiento 3/
<b>AGRÍCOLA</b>	<b>57,1</b>			<b>4,3</b>	<b>2,2</b>			<b>-0,5</b>	<b>-0,3</b>
<b>Orientada al mercado externo y agroindustria 2/</b>	<b>8,3</b>			<b>14,0</b>	<b>0,7</b>			<b>-13,4</b>	<b>-1,9</b>
Cacao	0,6	0,0	0,0	55,0	0,7	0,1	0,1	22,9	0,2
Café	0,1	0,0	0,0	150,0	0,2	0,0	0,0	33,3	0,0
Achiote	0,0	0,0	0,0	-	-	0,0	0,0	-	-
Caña de azúcar	0,0	0,1	0,1	67,3	0,0	0,2	0,4	132,4	0,0
Mango	0,2	0,0	0,0	-	-	0,0	0,0	-	-
Palta	0,6	0,0	0,0	-	-	0,0	0,0	-100,0	0,0
Maíz amarillo	6,8	0,4	0,4	-9,3	-0,3	11,3	9,5	-16,0	-2,2
<b>Orientada al mercado interno 2/</b>	<b>48,8</b>			<b>3,3</b>	<b>1,5</b>			<b>3,5</b>	<b>1,6</b>
Papaya	2,9	1,1	2,0	76,1	3,2	6,3	9,8	56,4	1,8
Frijol	0,7	0,0	0,1	4450,0	2,4	0,0	0,1	4450,0	0,3
Piña	1,1	0,1	0,3	145,2	0,8	1,4	1,2	-16,6	-0,2
Sandía	0,1	0,0	0,0	140,0	0,1	0,0	0,0	140,0	0,0
Zapallo	0,0	0,0	0,0	-	-	0,0	0,0	-	-
Arroz	5,1	0,0	0,0	-100,0	-0,3	4,9	5,1	3,5	0,3
Yuca	3,5	0,8	0,7	-11,9	-0,4	4,2	4,3	2,6	0,1
Pasto brachiaria	25,7	54,8	47,4	-13,5	-3,5	345,8	341,8	-1,2	-0,3
<b>PECUARIO</b>	<b>42,9</b>			<b>13,0</b>	<b>6,4</b>			<b>-0,7</b>	<b>-0,3</b>
Carne de ave 4/	23,6	0,5	0,6	24,3	6,2	3,2	3,1	-4,7	-1,0
Carne de vacuno 4/	8,4	0,2	0,2	10,6	1,0	0,9	1,1	14,7	1,1
Carne de porcino 4/	1,2	0,0	0,0	19,4	0,3	0,2	0,2	11,6	0,1
Carne de ovino 4/	0,2	0,0	0,0	0,0	0,0	0,0	0,0	0,0	0,0
Leche	3,9	0,3	0,2	-15,8	-0,5	1,9	1,7	-13,9	-0,4
Huevo	5,7	0,2	0,2	-6,7	-0,6	1,1	1,1	-0,5	0,0
<b>SECTOR AGROPECUARIO</b>	<b>100,0</b>			<b>8,6</b>	<b>8,6</b>			<b>-0,6</b>	<b>-0,6</b>

1/ Cifras preliminares.

2/ A precios de 2007.

3/ En base a la estructura de similar periodo de 2015.

4/ Peso neto.

Fuente: MINAGRI - Madre de Dios.

Elaboración: BCRP, Sucursal Cusco. Departamento de Estudios Económicos.



- En cuanto al avance de las siembras correspondiente a la actual campaña agrícola, se han instalado un total de 14 403 hectáreas, superior en 22,9 por ciento en comparación a similar periodo de la campaña anterior; habiéndose sembrado más cultivos permanentes (155,2 por ciento), resaltando los cultivos de papaya y pasto brachiaria. Por el contrario, los cultivos transitorios reportaron una disminución de 13,2 por ciento, debido principalmente a las menores siembras de maíz amarillo.

**CUADRO N° 3**  
**SUPERFICIE SEMBRADA 1/**  
(Hectáreas)

	Campaña agrícola 2/		Variación	
	2014/2015	2015/2016	Absoluta	Porcentual
<b>CULTIVOS TRANSITORIOS</b>	<b>9 206</b>	<b>7 994</b>	<b>-1 212</b>	<b>-13,2</b>
Maíz amarillo	5 421	4 177	-1 244	-22,9
Yuca	667	618	- 49	-7,3
Maíz choclo	40	0	- 40	-100,0
Sandía	25	17	- 8	-32,0
Arroz	2 593	2 590	- 3	-0,1
Caigua	3	2	- 1	-33,3
Maní Fruta	1	0	- 1	-100,0
Piña	63	64	1	1,6
Uncucha	62	69	7	11,3
Camote	41	52	11	26,8
Caña de azucar	1	25	24	2400,0
Frijol	273	356	83	30,4
Otros	16	24	8	50,0
<b>CULTIVOS PERMANENTES</b>	<b>2 511</b>	<b>6 409</b>	<b>3 898</b>	<b>155,2</b>
Papaya	341	1 862	1 521	446,0
Pasto Brachiaria	1 221	2 625	1 404	115,0
Cacao	164	795	631	384,8
Plátano	648	945	297	45,8
Otros	137	182	45	32,8
<b>Total</b>	<b>11 717</b>	<b>14 403</b>	<b>2 686</b>	<b>22,9</b>

1/ Cifras preliminares.

2/ De agosto de 2015 a junio de 2016

Fuente: MINAGRI - Madre de Dios

Elaboración: BCRP, Sucursal Cusco. Departamento de Estudios Económicos.

## 1.2 Sector pesca

- La producción pesquera se contrajo 48,0 por ciento interanual en junio, debido a la menor producción de mota (-89,3 por ciento) y paco (-52,6 por ciento).
- En el acumulado a junio de 2016, el sector presentó una variación negativa de 8,7 por ciento interanual, asociado principalmente a la baja producción de paco (-22,1 por ciento).

**CUADRO N° 4**  
**SECTOR PESCA 1/**  
(En toneladas)

	Junio			Enero - Junio		
	2015	2016	Var. %	2015	2016	Var. %
<b>Consumo Humano Directo</b>						
Fresco 2/	60	31	-49,0	339	306	-9,6
<b>SECTOR PESCA 2/</b>			<b>-48,0</b>			<b>-8,7</b>

1/ Cifras preliminares.

2/ A precios de 2007.

Fuente: PRODUCE - Madre de Dios.

Elaboración: BCRP, Sucursal Cusco. Departamento de Estudios Económicos.



### 1.3 Sector minería

- La actividad minera reportó un crecimiento de 23,1 por ciento, respecto a junio de 2015, determinada por la mayor extracción de oro.
- En el primer semestre del año 2016, la producción minera acumuló una expansión de 48,8 por ciento, con relación a similar periodo de 2015.

**CUADRO N° 5**  
**SECTOR MINERÍA 1/**  
(Variación % real respecto a similar periodo del año anterior)

Mineral	Estructura Porcentual 2014 2/	Junio				Enero - Junio			
		2015	2016	Var.%	Contribución 3/	2015	2016	Var.%	Contribución 3/
Oro (Onzas Troy)	100,0	33 201	40 869	23,1	23,1	207 265	308 383	48,8	48,8
<b>SECTOR MINERÍA</b>	<b>100,0</b>			<b>23,1</b>	<b>23,1</b>			<b>48,8</b>	<b>48,8</b>

1/ Cifras preliminares.

2/ A precios de 2007.

3/ En base a la estructura de similar periodo de 2015.

Fuente: MINEM.

Elaboración: BCRP, Sucursal Cusco. Departamento de Estudios Económicos.

**GRÁFICO N° 1**  
**EVOLUCIÓN DE LA PRODUCCIÓN MINERA**  
(Variación % real respecto a similar mes del año anterior)

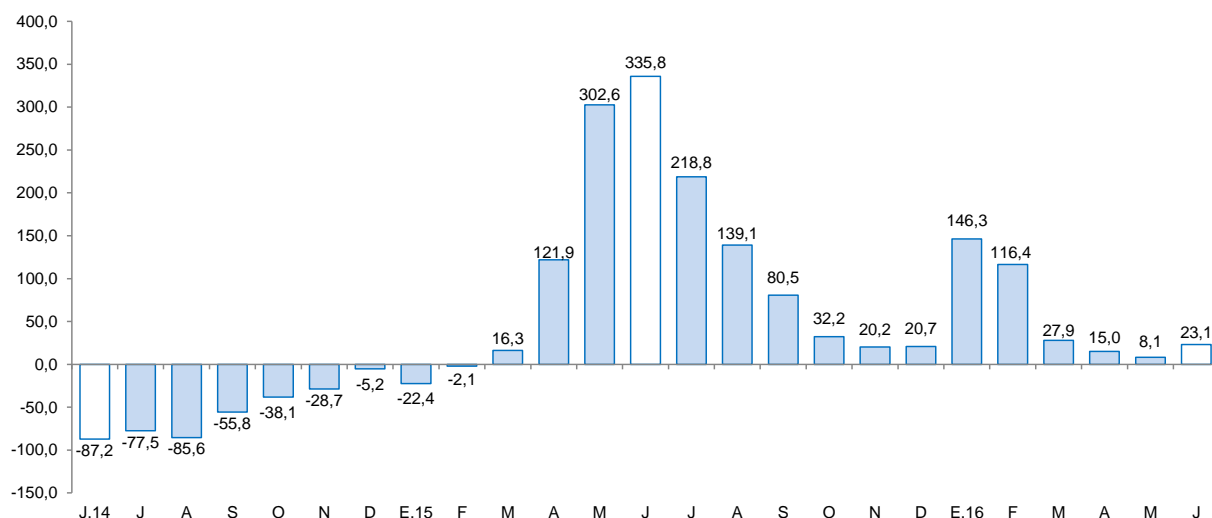

Fuente: MINEM.

Elaboración: BCRP, Sucursal Cusco, Departamento de Estudios Económicos.

- El precio promedio del oro, en junio de 2016, fue US\$/oz.tr. 1 276,4, mayor en 1,4 por ciento respecto al mes anterior (US\$/oz.tr. 1 258,8).

## 2. Otros indicadores sectoriales

### 2.1 Arribos a los establecimientos de hospedaje

- El número de arribos a los establecimientos de hospedaje del departamento de Madre de Dios ascendió a 33 820 personas en junio, registrando un crecimiento de 9,3 por ciento con relación a igual mes de 2015. Esta variación fue explicada por el mayor número de arribos de turistas nacionales (10,2 por ciento) y extranjeros (6,7 por ciento).
- En el primer semestre, el número de arribos alcanzó 205 691 personas, mayor en 21,3 por ciento, respecto a similar periodo de 2015, sustentado por el incremento de arribos de turistas nacionales (25,5 por ciento) y extranjeros (6,1 por ciento).

**GRÁFICO N° 2**  
**EVOLUCIÓN DE ARRIBOS A ESTABLECIMIENTOS DE HOSPEDAJE**  
(Variación %)

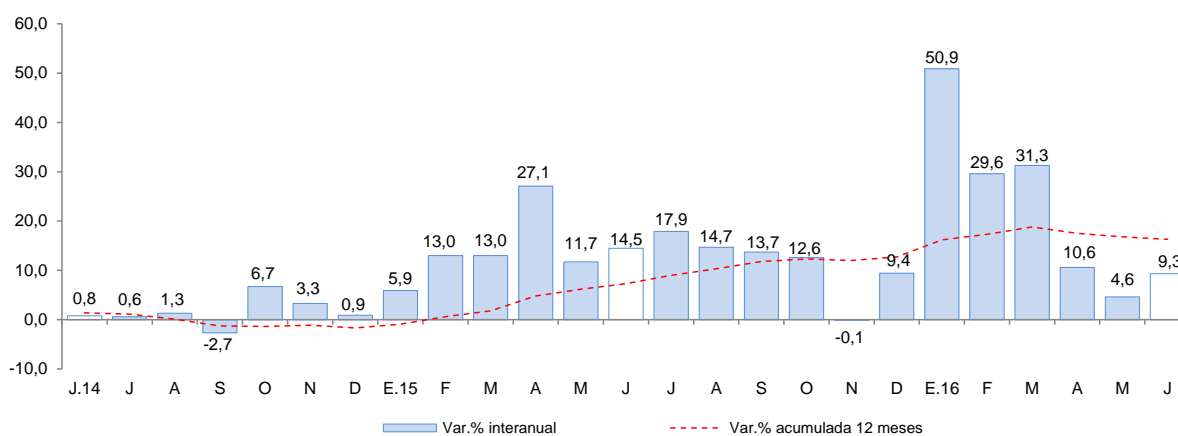

Fuente: Encuesta Mensual a Establecimientos de Hospedaje Temporal - MINCETUR.

## II. ASPECTOS LABORALES

### 1. Empleo

- El empleo en la ciudad de Puerto Maldonado, en empresas privadas formales de 10 a más trabajadores, se incrementó en 11,5 por ciento interanual en junio, producto de la mayor demanda laboral de los sectores: comercio (85,2 por ciento), extractivo (16,5 por ciento) y servicios (6,5 por ciento). Entre enero y junio, el empleo formal aumentó 6,5 por ciento, con relación a igual periodo del año 2015.



**CUADRO N° 6**  
**CIUDAD DE PUERTO MALDONADO: ÍNDICE MENSUAL DE EMPLEO EN EMPRESAS PRIVADAS FORMALES**  
**DE 10 Y MÁS TRABAJADORES POR RAMA DE ACTIVIDAD ECONÓMICA 1/**  
 (Octubre 2010=100)

	Junio			Enero - Junio		
	2015	2016	Var.%	2015	2016	Var.%
Extractiva 2/	78,2	91,1	16,5	83,1	89,1	7,3
Industria manufacturera	51,8	41,4	-20,0	43,4	43,5	0,1
Comercio	81,9	151,7	85,2	83,8	133,7	59,5
Transporte, almacenes y comunicaciones	85,6	76,8	-10,3	79,8	70,4	-11,8
Servicios 3/	94,7	100,9	6,5	92,0	92,5	0,5
<b>Total</b>	<b>77,5</b>	<b>86,5</b>	<b>11,5</b>	<b>74,8</b>	<b>79,7</b>	<b>6,5</b>

Nota: La información corresponde al primer día de cada mes.

1/ Cifras preliminares.

2/ Conformada por las subramas agricultura, pesca y minería.

3/ Conformada por las subramas servicios prestados a empresas, restaurantes y hoteles, establecimientos financieros, enseñanza, servicios sociales y comunales; y electricidad, gas y agua.

Fuente: MTPE - Encuesta Nacional de Variación del Empleo (ENVME).

Elaboración: BCRP, Sucursal Cusco. Departamento de Estudios Económicos.

**GRÁFICO N° 3**  
**CIUDAD DE PUERTO MALDONADO: EMPLEO FORMAL URBANO EN EMPRESAS DE 10 A MÁS**  
**TRABAJADORES**  
 (Variación % respecto a similar mes del año anterior)

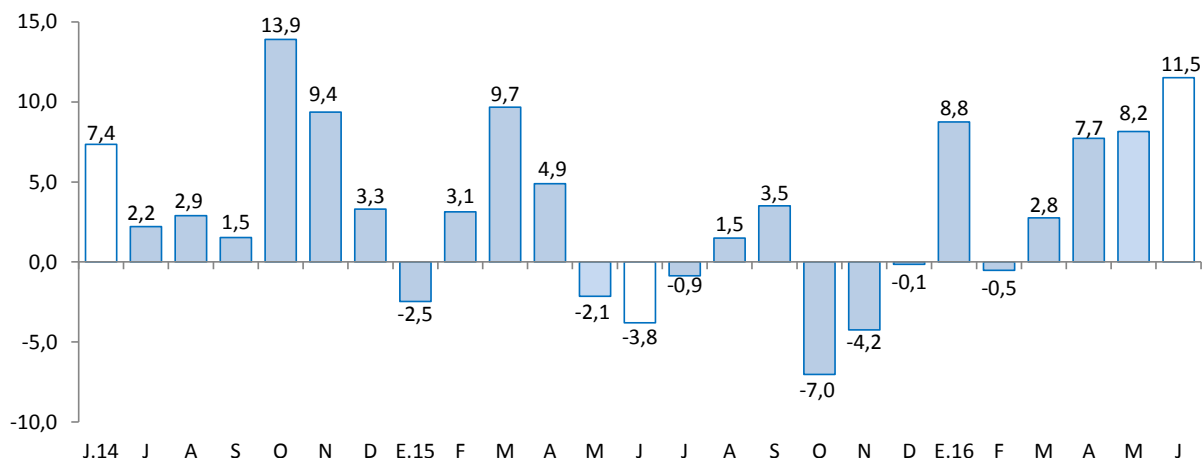

Fuente: MTPE.

### III. SECTOR EXTERNO

#### 1. Exportaciones

- Las exportaciones de Madre de Dios totalizaron US\$ 4,2 millones en junio, siendo inferior en 79,3 por ciento en comparación a igual mes de 2015. Las exportaciones tradicionales se redujeron 86,7 por ciento interanual y las no tradicionales 10,9 por ciento.
- En las exportaciones tradicionales (US\$ 2,4 millones), la disminución fue asociado al menor valor exportado de productos mineros, básicamente oro.
- En las exportaciones no tradicionales (US\$ 1,7 millones), la contracción obedeció a los menores envíos de productos de maderas y papeles, y sus manufacturas.
- Durante enero - junio, las exportaciones registraron una disminución de 81,1 por ciento, respecto a similar periodo de 2015. Esta evolución fue explicada por la reducción de las exportaciones tradicionales (-88,4 por ciento); mientras que, las no tradicionales crecieron 11,3 por ciento.
- El destino de las exportaciones en el primer semestre, se concentró en tres países que adquieren, en conjunto, el 78,9 por ciento del total exportado. Los principales mercados fueron Emiratos Árabes Unidos (36,9 por ciento), seguido por Estados Unidos (28,7 por ciento) e India (13,3 por ciento). El principal producto exportado a estos mercados fue oro.

**CUADRO Nº 7**  
**EXPORTACIONES POR GRUPO DE PRODUCTOS 1/**  
(Valor FOB en miles de US\$)

GRUPO	Estructura %	Junio		Enero - Junio	
		2015	2015	2016	2015
<b>PRODUCTOS TRADICIONALES</b>	<b>90,3</b>	<b>18 181</b>	<b>2 417</b>	<b>87 478</b>	<b>10 160</b>
Agrícolas	0,0	0	0	0	0
Mineros	90,3	18 181	2 417	87 478	10 160
<b>PRODUCTOS NO TRADICIONALES</b>	<b>9,7</b>	<b>1 955</b>	<b>1 742</b>	<b>6 904</b>	<b>7 683</b>
Agropecuarios	7,8	1 521	1 518	5 580	6 004
Textiles	0,0	0	0	0	0
Maderas y papeles, y sus manufacturas	1,8	434	224	1 284	1 679
Químicos	0,0	0	0	0	0
Minerales no metálicos	0,0	0	0	0	0
Sidero-metalúrgico y joyería	0,0	0	0	0	0
Metal-mecánicos	0,0	0	0	0	0
Otros	0,0	0	0	40	0
<b>TOTAL EXPORTACIONES</b>	<b>100,0</b>	<b>20 136</b>	<b>4 159</b>	<b>94 382</b>	<b>17 843</b>

1/ Cifras preliminares.

Fuente: SUNAT.

Elaboración: BCRP, Sucursal Cusco. Departamento de Estudios Económicos.

## 2. Importaciones

- Las importaciones de Madre de Dios ascendieron a US\$ 989,0 miles en junio, menor en 30,0 por ciento, respecto a similar mes de 2015. Este resultado obedeció a la disminución de las importaciones de bienes de consumo (-68,2 por ciento) e insumos (-32,7 por ciento); mientras que las importaciones de bienes de capital aumentaron 201,3 por ciento.
- En las importaciones de bienes de consumo (US\$ 293,0 miles), la reducción fue determinada con la menor demanda de bienes de consumo no duraderos.
- En las importaciones de insumos (US\$ 226,0 miles), la contracción se debió a la menor adquisición de materias primas para la industria y para la agricultura.
- En las importaciones de bienes de capital (US\$ 470,0 miles), el incremento fue explicado por la mayor importación de materiales de construcción.
- En el primer semestre, las importaciones alcanzaron US\$ 10,4 millones, reportando un crecimiento de 21,6 por ciento en comparación a similar periodo de 2015, sustentada por el incremento de las adquisiciones de bienes de capital (218,9 por ciento), siendo compensada en parte por la disminución de las importaciones de insumos (-28,9 por ciento) y bienes de consumo (-8,0 por ciento).
- Entre enero y junio, las importaciones según país de origen provinieron de Brasil (66,8 por ciento), seguido por Estados Unidos (21,7 por ciento) y Bolivia (11,5 por ciento).

**CUADRO Nº 8**  
**IMPORTACIONES SEGÚN USO O DESTINO ECONÓMICO 1/**  
(Valores FOB en Miles de US\$)

GRUPO	Estructura % 2015	Junio		Enero - Junio	
		2015	2016	2015	2016
<b>BIENES DE CONSUMO</b>	<b>51,0</b>	<b>920</b>	<b>293</b>	<b>5 912</b>	<b>5 437</b>
No Duraderos	51,0	920	293	5 908	5 435
Duraderos	0,0	0	0	4	2
<b>INSUMOS</b>	<b>16,3</b>	<b>336</b>	<b>226</b>	<b>1 409</b>	<b>1 002</b>
Combustible, lubricantes y conexos	0,3	0	0	0	22
Materias primas para la agricultura	4,6	70	0	415	0
Materias primas para la industria	11,4	266	226	994	980
<b>BIENES DE CAPITAL</b>	<b>32,7</b>	<b>156</b>	<b>470</b>	<b>1 249</b>	<b>3 983</b>
Materiales de construcción	11,5	114	449	1 086	1 282
Para la agricultura	4,3	0	0	22	115
Para la industria	10,8	0	21	99	2 586
Equipos de transporte	6,1	42	0	42	0
<b>TOTAL IMPORTACIONES</b>	<b>100,0</b>	<b>1 412</b>	<b>989</b>	<b>8 570</b>	<b>10 422</b>

1/ Cifras preliminares.

Fuente: SUNAT.

Elaboración: BCRP, Sucursal Cusco. Departamento de Estudios Económicos.



## IV. CRÉDITO Y DEPÓSITOS

### 1. Crédito

- El crédito en el departamento de Madre de Dios registró un saldo de S/ 495 millones en junio, aumentando 0,7 por ciento, tasa mayor a la registrada en junio de 2015 (-1,5 por ciento).
- En la banca múltiple, que canalizó el 31,8 por ciento del crédito total, se incrementó en 3,5 por ciento; mientras que, en las instituciones no bancarias, que concentraron el 59,1 por ciento, disminuyó 2,2 por ciento.
- Por tipo de crédito, el crédito a personas se expandió 12,5 por ciento, asociado a los mayores créditos de consumo (12,6 por ciento) e hipotecario (11,6 por ciento). Por el contrario, la financiación a empresas mostró una caída de 3,7 por ciento.
- El crédito en moneda nacional se expandió 1,9 por ciento en junio; en cambio, el de moneda extranjera se contrajo 37,0 por ciento. La dolarización de los créditos retrocedió de 3,0 por ciento en junio de 2015 a 1,9 por ciento en similar mes de 2016.

**CUADRO N° 9**  
**CRÉDITO**  
(Saldos en millones de soles)

	A JUNIO			
	2015	2016	Estruct.% 2016	Var. Nom. 2016 / 2015
<b>Banco de la Nación 1/</b>	<b>24</b>	<b>26</b>	<b>5,2</b>	<b>7,4</b>
<b>Agrobanco 2/</b>	<b>16</b>	<b>19</b>	<b>3,8</b>	<b>19,0</b>
<b>Banca múltiple</b>	<b>152</b>	<b>158</b>	<b>31,8</b>	<b>3,5</b>
<b>Instituciones no bancarias</b>	<b>300</b>	<b>293</b>	<b>59,1</b>	<b>-2,2</b>
Cajas municipales	258	251	50,7	-2,7
Financieras	41	42	8,4	0,7
<b>TOTAL</b>	<b>492</b>	<b>495</b>	<b>100,0</b>	<b>0,7</b>
<b>Empresas</b>	<b>357</b>	<b>344</b>	<b>69,4</b>	<b>-3,7</b>
<b>Personas</b>	<b>135</b>	<b>151</b>	<b>30,6</b>	<b>12,5</b>
Consumo	123	138	27,9	12,6
Hipotecario	12	13	2,7	11,6
En MN	477	486	98,1	1,9
En ME	15	9	1,9	-37,0

1/Considera solo los créditos de consumo e hipotecario.

2/No considera los créditos a las demás empresas del sistema financiero.

Fuente: SBS y AFP

Elaboración: BCRP, Sucursal Cusco. Departamento de Estudios Económicos.

**GRÁFICO Nº 4**  
**EVOLUCIÓN DEL CRÉDITO**  
(Variación % respecto a similar mes del año anterior)

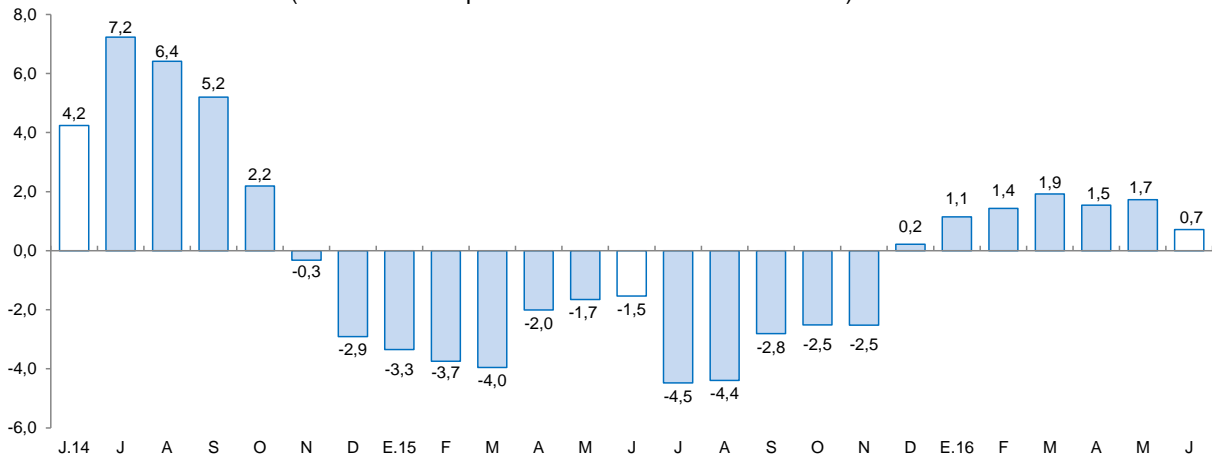

Fuente: SBS y AFP.

- La morosidad en mayo de 2016 ascendió a 9,3 por ciento, menor en 0,6 de punto porcentual en comparación a similar mes de 2015. La morosidad en la banca múltiple (9,3 por ciento) disminuyó 1,4 puntos porcentuales; y en las instituciones no bancarias (9,7 por ciento) bajó 0,4 de punto porcentual.

**GRÁFICO Nº 5**  
**TASA DE MOROSIDAD 1/**  
(Porcentaje)

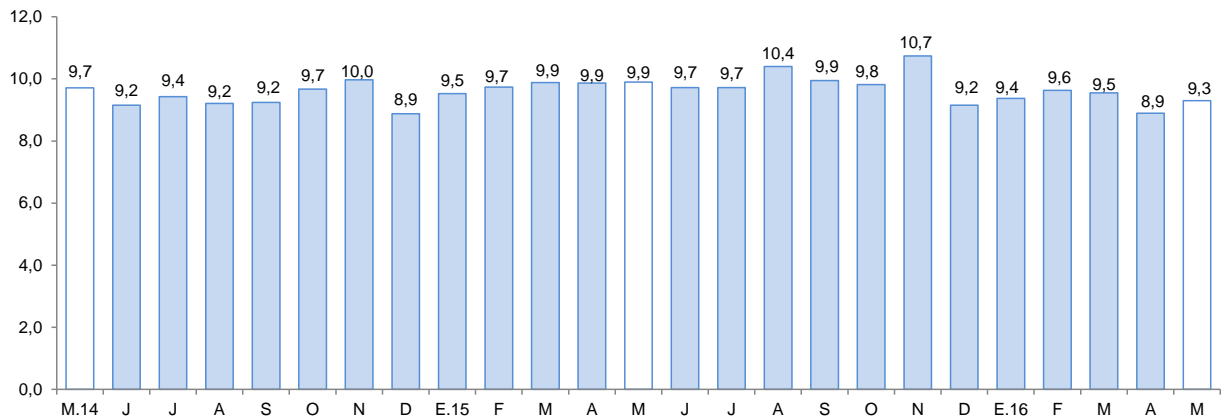

1/ Morosidad = (créditos vencidos + créditos en cobranza judicial) / colocaciones brutas.

Fuente: SBS y AFP.

## 2. Depósitos

- Los depósitos en el departamento de Madre de Dios (S/ 291 millones) se incrementaron en 20,9 por ciento, con relación a junio de 2015. El comportamiento fue explicado por la mayor captación de depósitos de ahorro (22,5 por ciento), a la vista (21,3 por ciento) y a plazo (16,8 por ciento).
- Por tipo de instituciones, los depósitos en la banca múltiple crecieron 24,7 por ciento y en las instituciones no bancarias 18,4 por ciento, como resultado de la mayor captación de las cajas municipales (18,2 por ciento).



- La dolarización de los depósitos aumentó de 11,1 por ciento en junio de 2015 a 13,9 por ciento en similar mes de 2016. Asimismo, los depósitos en moneda extranjera se expandieron 50,6 por ciento y en moneda nacional 17,2 por ciento.

**CUADRO Nº 10**  
**DEPÓSITOS**  
(SalDOS en millones de soles)

	<b>A JUNIO</b>			
	<b>2015</b>	<b>2016</b>	<b>Estruct. % 2016</b>	<b>Var. Nom. 2016 / 2015</b>
<b>Banco de la Nación</b>	<b>49</b>	<b>57</b>	<b>19,7</b>	<b>16,5</b>
<b>Banca múltiple</b>	<b>109</b>	<b>136</b>	<b>46,8</b>	<b>24,7</b>
<b>Instituciones no bancarias</b>	<b>82</b>	<b>98</b>	<b>33,5</b>	<b>18,4</b>
Cajas municipales	81	95	32,8	18,2
Financieras	2	2	0,7	29,9
<b>TOTAL</b>	<b>241</b>	<b>291</b>	<b>100,0</b>	<b>20,9</b>
Vista	63	77	26,4	21,3
Ahorro	123	151	51,9	22,5
A plazo	54	63	21,7	16,8
En MN	214	251	86,1	17,2
En ME	27	40	13,9	50,6

Fuente: SBS y AFP.

Elaboración: BCRP, Sucursal Cusco. Departamento de Estudios Económicos.

**GRÁFICO Nº 6**  
**EVOLUCIÓN DE LOS DEPÓSITOS**  
(Variación % respecto a similar mes del año anterior)

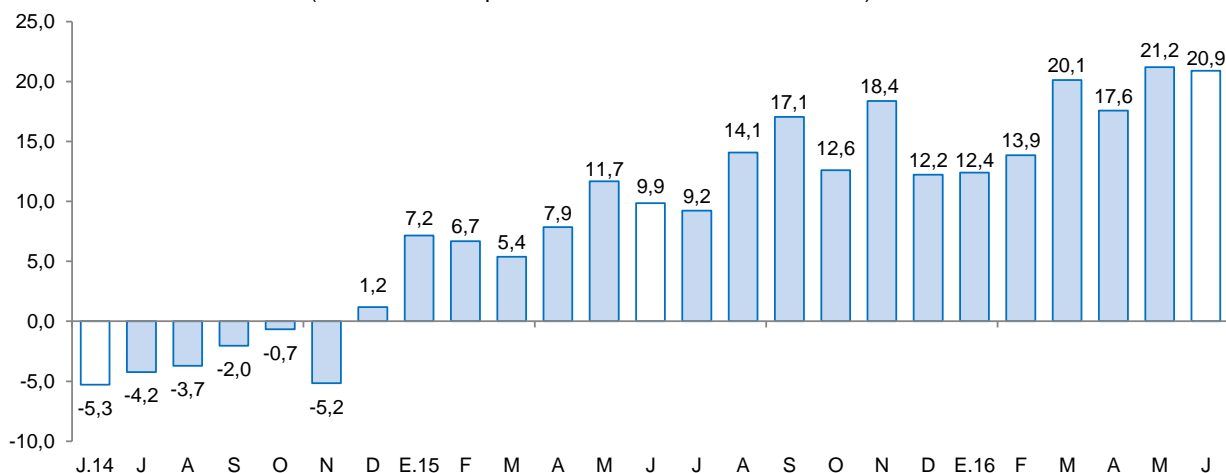

Fuente: SBS y AFP.

## **V. EJECUCIÓN DEL PRESUPUESTO PÚBLICO DEL GOBIERNO GENERAL**

### **1. Gasto no financiero**

- La ejecución del presupuesto público del Gobierno General (S/ 48 millones) se expandió 8,5 por ciento en junio, explicado por el incremento del Gasto de Capital (27,8 por ciento) y Gasto Corriente (1,4 por ciento).
- En el acumulado del primer semestre, el gasto (S/ 361 millones) creció 4,9 por ciento, reflejo del incremento del Gasto de Capital (7,4 por ciento) y Gasto Corriente (2,7 por ciento).

### **2. Gasto corriente**

- El Gasto Corriente (S/ 33 millones) aumentó 1,4 por ciento interanual en junio, debido a los mayores gastos en remuneraciones (18,7 por ciento).
- En enero - junio, el gasto registró una expansión de 2,7 por ciento, explicado por los mayores gastos en remuneraciones (22,8 por ciento).

### **3. Gasto de capital**

- El Gasto de Capital en Madre de Dios, correspondiente a los tres niveles de gobierno, ascendió a S/ 15 millones en junio, mayor en 27,8 por ciento con respecto a similar mes de 2015, como resultado de los mayores gastos en los tres niveles de gobierno. Durante enero - junio, el gasto acumulado creció 7,4 por ciento, explicado por los mayores desembolsos en el Gobierno Regional (72,2 por ciento) y Gobiernos Locales (62,0 por ciento).
- El gasto en inversión (S/ 13 millones) se expandió 13,0 por ciento en junio, debido a las mayores inversiones en el Gobierno Nacional (24,4 por ciento), Gobierno Regional (14,0 por ciento) y Gobiernos Locales (4,0 por ciento). La inversión acumulada en el primer semestre mostró un crecimiento de 4,0 por ciento, asociada a los mayores desembolsos de los Gobiernos Locales y Gobierno Regional.
- En cuanto al avance de la inversión pública, en enero - junio, los tres niveles de gobierno han ejecutado en conjunto el 34,0 por ciento del Presupuesto Institucional Modificado (PIM). El Gobierno Nacional mostró un avance de 35,7 por ciento, seguido por el Gobierno Regional (36,1 por ciento) y los Gobiernos Locales (20,7 por ciento).

**CUADRO Nº 11**  
**EJECUCIÓN DEL PRESUPUESTO PÚBLICO DEL GOBIERNO GENERAL 1/ 2/**  
(Millones de soles)

	JUNIO			ENERO - JUNIO		
	2015	2016	Var. % Real	2015	2016	Var. % Real
<b>I. GASTOS CORRIENTES</b>	<b>31</b>	<b>33</b>	<b>1,4</b>	<b>178</b>	<b>190</b>	<b>2,7</b>
Gobierno Nacional	11	12	13,4	87	88	-3,1
Gobierno Regional	17	17	-5,1	75	84	7,0
Gobiernos Locales	4	4	-3,3	16	19	14,1
<b>Remuneraciones</b>	<b>13</b>	<b>16</b>	<b>18,7</b>	<b>70</b>	<b>90</b>	<b>22,8</b>
Gobierno Nacional	3	6	99,8	17	33	82,3
Gobierno Regional	9	9	-4,5	47	51	3,8
Gobiernos Locales	1	1	-21,9	6	6	0,8
<b>Bienes y Servicios</b>	<b>15</b>	<b>14</b>	<b>-10,5</b>	<b>92</b>	<b>86</b>	<b>-10,5</b>
Gobierno Nacional	5	4	-24,1	58	44	-27,2
Gobierno Regional	7	7	-5,3	24	29	17,8
Gobiernos Locales	2	2	6,1	10	12	20,9
<b>Transferencias 1/</b>	<b>3</b>	<b>2</b>	<b>-16,7</b>	<b>16</b>	<b>15</b>	<b>-9,9</b>
Gobierno Nacional	2	2	-20,5	12	11	-8,5
Gobierno Regional	1	0	-13,0	4	3	-20,7
Gobiernos Locales	0	0	3,4	1	1	30,1
<b>II. GASTOS DE CAPITAL</b>	<b>12</b>	<b>15</b>	<b>27,8</b>	<b>153</b>	<b>170</b>	<b>7,4</b>
Gobierno Nacional	1	3	101,9	120	113	-9,7
Gobierno Regional	7	9	22,0	26	46	72,2
Gobiernos Locales	3	3	4,0	7	12	62,0
<b>Formación bruta de capital</b>	<b>12</b>	<b>13</b>	<b>13,0</b>	<b>153</b>	<b>165</b>	<b>4,0</b>
Gobierno Nacional	1	2	24,4	120	111	-10,6
Gobierno Regional	7	9	14,0	26	42	56,1
Gobiernos Locales	3	3	4,0	7	12	62,0
<b>Otros gastos de capital 2/</b>	<b>0</b>	<b>2</b>	<b>-</b>	<b>0</b>	<b>5</b>	<b>-</b>
<b>III. GASTO NO FINANCIERO TOTAL (I+II)</b>	<b>43</b>	<b>48</b>	<b>8,5</b>	<b>331</b>	<b>361</b>	<b>4,9</b>
Gobierno Nacional	12	15	24,1	207	201	-6,9
Gobierno Regional	24	26	3,1	101	129	23,5
Gobiernos Locales	6	6	-0,1	23	31	28,9

1/ Incluye el pago de pensiones, donaciones, transferencias y otros gastos corrientes.

2/ Incluye donaciones y transferencias.

Fuente: MEF.

Elaboración: BCRP, Sucursal Cusco. Departamento de Estudios Económicos



**GRÁFICO Nº 7**  
**EVOLUCIÓN DE LA INVERSIÓN PÚBLICA**  
(Variación % real)

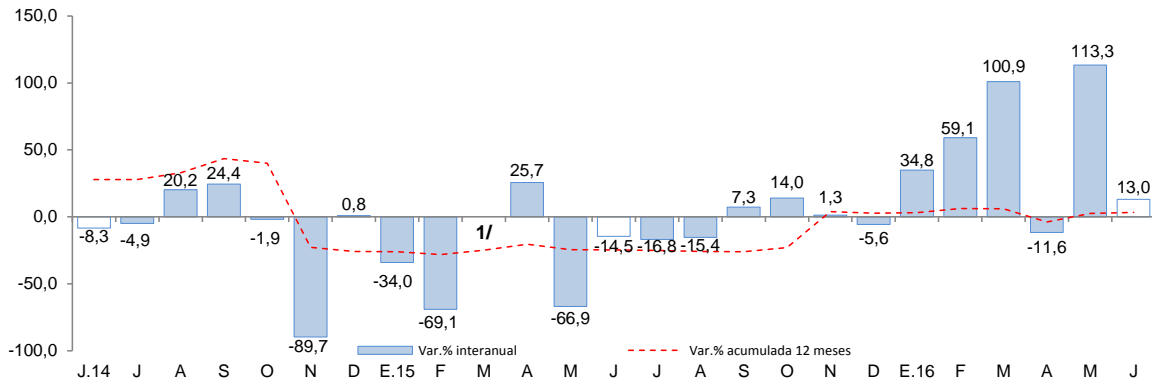

1/ En el mes de marzo de 2015, la variación interanual fue superior de 1 000,0 por ciento en valor absoluto.  
Fuente: MEF.

- Los proyectos más importantes desarrollados en el mes de junio por el Gobierno Nacional fueron:
  - Ampliación de la infraestructura y equipamiento de las aulas para las nuevas carreras profesionales UNAMAD (S/ 713,3 miles).
  - Creación de servicios tecnológicos para la cadena productiva de madera y la agroindustria de productos de castaña, cacao y copoazú del distrito de Tambopata (S/ 657,1 miles).
- En el Gobierno Regional, los principales proyectos desarrollados fueron:
  - Mejoramiento de la oferta de servicios educativos de la I.E. Simón Bolívar de la localidad de Mazuco del distrito de Inambari de la provincia de Tambopata (S/ 1,4 millones).
  - Pavimentación de calles, construcción de veredas y drenaje pluvial del Jr. Ica de la ciudad de Puerto Maldonado, Tambopata (S/ 819,6 miles).
- Por último, en los Gobiernos Locales los proyectos más destacables fueron:
  - Mejoramiento vial de las cuadras 05 al 09 de la vía Andrés Mallea de la ciudad de Puerto Maldonado de la provincia de Tambopata (S/ 710,3 miles).
  - Ampliación y mejoramiento del sistema de agua potable y disposición sanitaria de excretas en la localidad de Sudadero del distrito de Las Piedras de la provincia de Tambopata (S/ 382,6 miles).



## VI. ENCUESTA DE PERCEPCIÓN REGIONAL

- El Índice de Confianza Empresarial Regional (ICER) alcanzó 60 puntos en el mes de junio, similar a lo registrado en el mes anterior y superior en 3 puntos con relación a junio del año 2015.

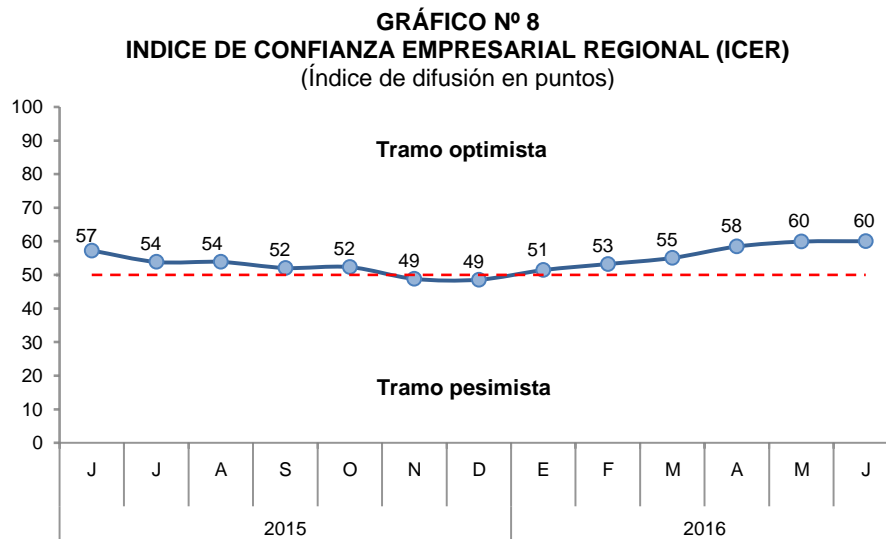

- El índice de la situación actual del negocio permaneció en 57 puntos. Las empresas del sector servicios reportaron un mejor desempeño.

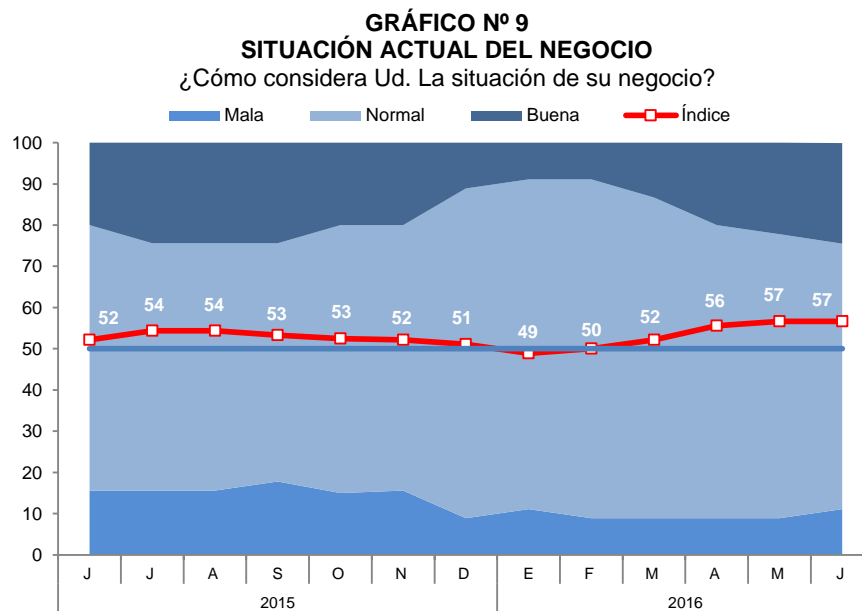

- En relación al nivel de ventas, el índice se situó en 57 puntos, descendiendo 1 punto en comparación al mes anterior. El resultado fue asociado al menor nivel de ventas de las empresas del sector comercio.

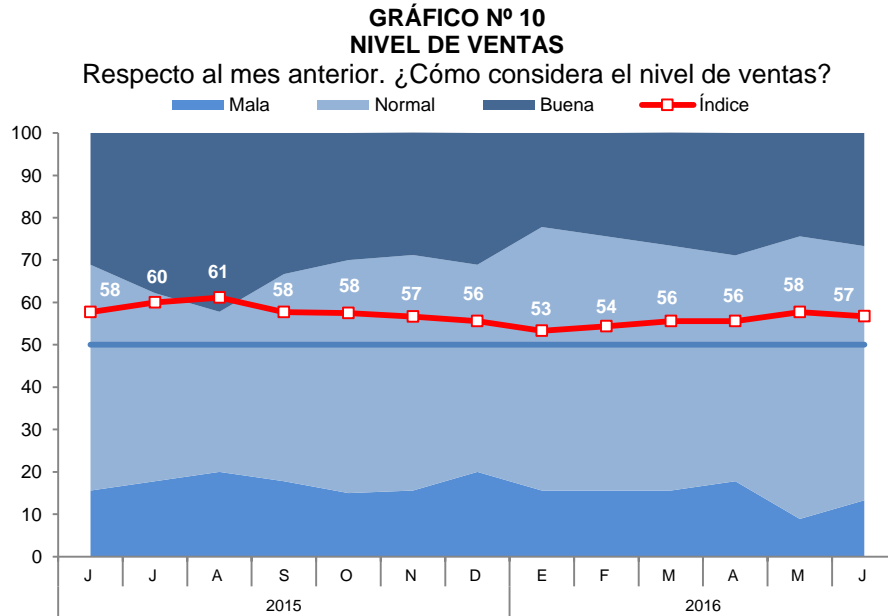

- El índice del acceso al crédito se mantuvo en 62 puntos. Las empresas del sector servicios percibieron una situación favorable de acceso al crédito.

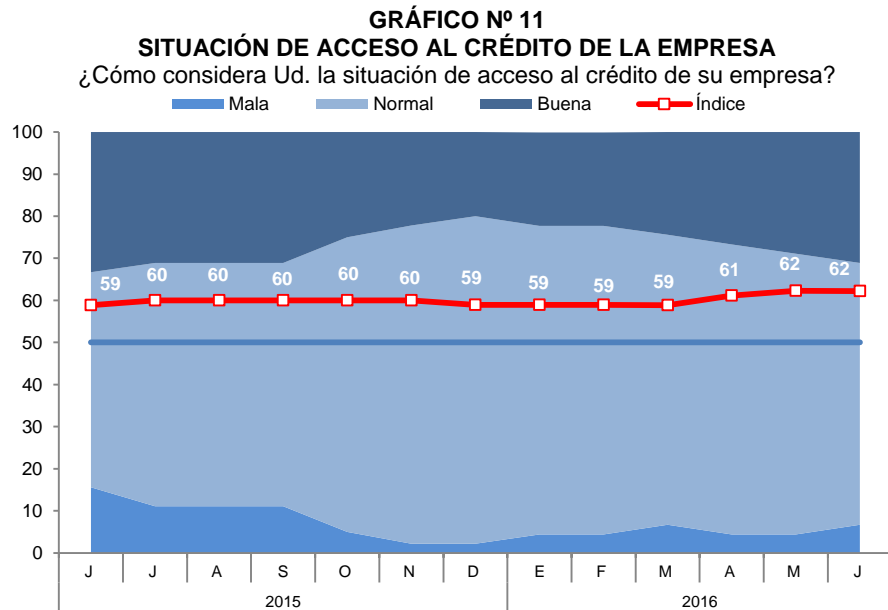

- El índice de la situación financiera de la empresa pasó de 60 a 61 puntos. Las empresas de los sectores comercio y servicios calificaron su situación financiera como buena.

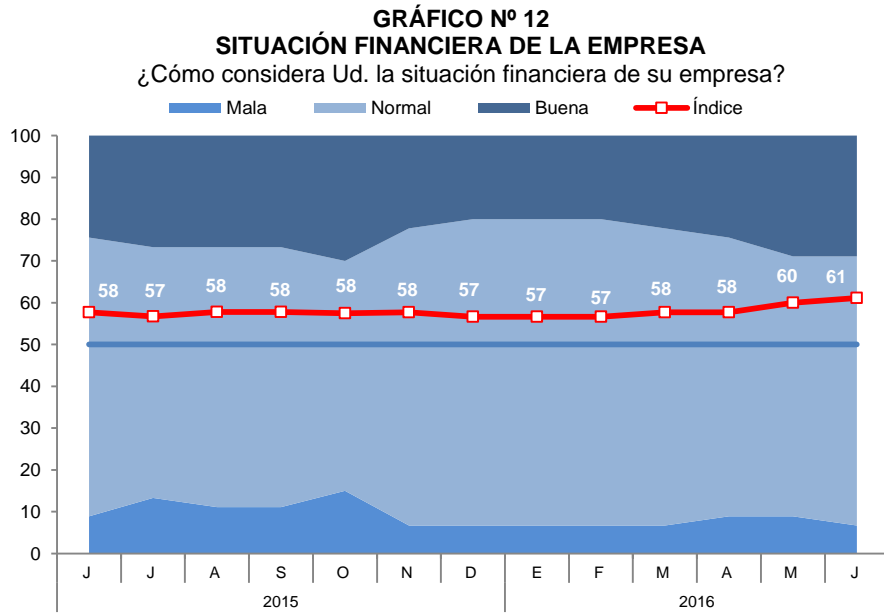

- Para los próximos tres meses, el índice de expectativas de demanda se ubicó en 62 puntos, similar a lo registrado en el mes anterior. Las empresas de los sectores comercio y manufactura se mostraron más optimistas.

**GRÁFICO N° 13**  
**EXPECTATIVA DE DEMANDA DE SUS PRODUCTOS A 3 MESES**  
Indique su previsión para los próximos tres meses respecto a la demanda de los productos de su empresa.

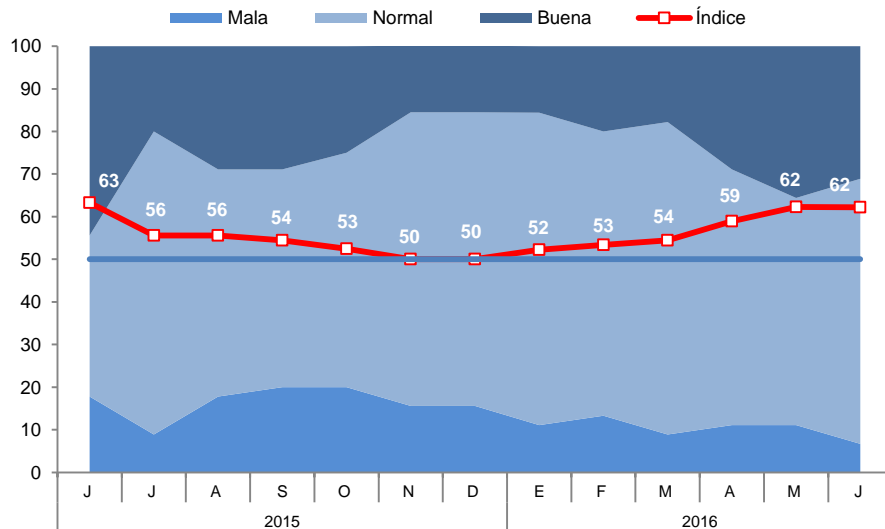

- Con relación a las expectativas de contratación de personal para los próximos tres meses, el índice avanzó a 52 puntos. Las empresas del sector manufactura esperan contar con mayor personal en los próximos tres meses.

**GRÁFICO N° 14**  
**EXPECTATIVA DE CONTRATACIÓN DE PERSONAL A 3 MESES**

Indique su previsión para los próximos tres meses respecto al número de personal empleado en su empresa.

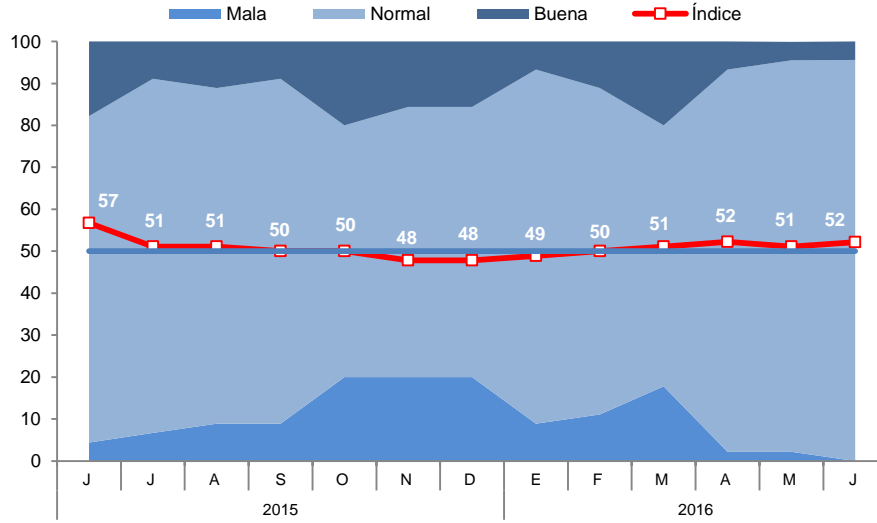

## VII. ANEXOS



ANEXO 1

MADRE DE DIOS: PRODUCCIÓN AGROPECUARIA 1/  
(T.m.)

PRODUCTOS	2015							2016						PRODUCTOS
	JUN	JUL	AGO	SET	OCT	NOV	DIC	ENE	FEB	MAR	ABR	MAY	JUN	
<b>AGRÍCOLA</b>														<b>AGRÍCOLA</b>
Achiote	0	1	2	2	1	0	0	0	0	0	0	0	3	Achiote
Arroz	30	48	90	0	0	0	0	764	2 002	2 183	135	0	0	Arroz
Cacao	20	17	12	13	8	8	7	7	9	11	21	23	31	Cacao
Café	2	1	0	0	0	0	0	0	0	4	3	4	5	Café
Caña de azúcar	52	64	64	81	123	115	121	56	54	76	79	78	87	Caña de azúcar
Copoazú	52	51	9	0	0	0	0	58	101	93	87	49	36	Copoazú
Frijol	2	84	143	0	0	0	0	0	0	0	0	0	91	Frijol
Maíz amarillo	400	639	595	0	0	0	111	1 132	3 795	3 648	528	0	363	Maíz amarillo
Mango	0	0	0	0	72	122	29	0	0	0	0	0	0	Mango
Palta	0	10	25	55	137	130	59	0	0	0	0	0	0	Palta
Papaya	1 108	1 360	1 551	1 835	1 886	2 283	2 107	1 222	1 190	1 781	1 832	1 821	1 951	Papaya
Pasto brachiaria	54 777	55 741	54 730	55 754	58 447	62 235	64 856	58 686	58 862	62 100	57 731	57 102	47 365	Pasto brachiaria
Pasto yarahua	1 268	1 073	981	1 085	837	969	962	979	1 141	1 298	1 263	1 064	1 141	Pasto yarahua
Piña	115	163	106	244	380	471	391	235	204	175	179	133	282	Piña
Plátano	1 462	1 576	1 497	1 485	1 745	1 885	1 651	1 480	1 464	1 584	1 599	1 426	1 439	Plátano
Yuca	796	879	730	673	816	909	810	702	715	746	770	667	701	Yuca
<b>Otros agrícolas</b>														<b>Otros agrícolas</b>
Camote	29	21	25	16	20	18	15	18	19	27	27	32	28	Camote
Carambola	14	14	8	7	6	9	11	7	10	11	12	12	14	Carambola
Cocona	29	32	26	16	29	19	15	22	23	24	18	23	27	Cocona
Coco	31	47	27	32	36	38	27	28	28	33	28	30	36	Coco
Lima	69	41	52	0	0	0	0	0	0	0	56	64	69	Lima
Limón ácido	38	31	24	28	33	30	30	26	28	37	39	36	39	Limón ácido
Maíz choclo	0	53	0	0	0	0	0	0	0	0	0	0	0	Maíz choclo
Mandarina	91	74	40	0	0	0	0	0	0	0	53	61	80	Mandarina
Naranja	184	111	110	0	0	0	0	0	0	0	94	115	148	Naranja
Uncucha	49	61	57	49	47	48	40	35	34	41	42	36	40	Uncucha
<b>PECUARIA</b>														<b>PECUARIA</b>
Carne de Ave 2/	510	624	577	618	468	631	567	465	306	545	514	603	634	Carne de Ave 2/
Carne de Vacuno 2/	161	157	178	180	167	149	168	184	168	169	179	189	178	Carne de Vacuno 2/
Carne de Ovino 2/	4	4	3	3	3	4	4	4	3	3	4	4	4	Carne de Ovino 2/
Carne de Porcino 2/	31	23	30	36	34	28	31	31	28	31	33	33	37	Carne de Porcino 2/
Huevos	225	234	226	215	226	217	209	175	141	180	206	208	210	Huevos
Leche	291	266	263	278	280	292	331	309	305	298	275	241	245	Leche

1/ Cifras preliminares.

2/ Peso neto.

FUENTE: MINAGRI - Madre de Dios.

Elaboración: BCRP, Sucursal Cusco. Departamento de Estudios Económicos.



**ANEXO 2**

**MADRE DE DIOS: PRODUCCIÓN PESQUERA 1/  
(T.m.)**

	2015							2016						
	JUN	JUL	AGO	SET	OCT	NOV	DIC	ENE	FEB	MAR	ABR	MAY	JUN	
CHD 2/ 1. Fresco	60	59	60	52	63	50	48	56	54	73	52	41	31	CHD 2/ 1. Fresco

1/ Cifras preliminares.

2/ Consumo Humano Directo.

FUENTE: PRODUCE - Madre de Dios.

ELABORACIÓN: BCRP, Sucursal Cusco. Departamento de Estudios Económicos.



**ANEXO 3**

**MADRE DE DIOS: PRODUCCIÓN MINERA 1/**

PRODUCTOS	2015							2016						PRODUCTOS
	JUN	JUL	AGO	SET	OCT	NOV	DIC	ENE	FEB	MAR	ABR	MAY	JUN	
<b>MINERÍA METÁLICA</b> Oro (Onzas Troy)	33 201	31 984	33 017	34 922	33 324	31 356	37 045	62 751	67 541	49 450	44 873	42 899	40 869	<b>MINERÍA METÁLICA</b> Oro (Onzas Troy)

1/ Cifras preliminares.

FUENTE: MINEM.

ELABORACIÓN: BCRP, Sucursal Cusco. Departamento de Estudios Económicos.

**ANEXO 4**

**MADRE DE DIOS: EXPORTACIONES POR GRUPO DE PRODUCTOS 1/**

(Valores FOB en Miles de US\$)

GRUPO	2015							2016						GRUPO
	JUN	JUL	AGO	SET	OCT	NOV	DIC	ENE	FEB	MAR	ABR	MAY	JUN	
<b>Productos tradicionales</b>	<b>18 181</b>	<b>15 367</b>	<b>17 698</b>	<b>12 076</b>	<b>6 170</b>	<b>5 578</b>	<b>3 247</b>	<b>1 319</b>	<b>2 677</b>	<b>1 537</b>	<b>1 430</b>	<b>780</b>	<b>2 417</b>	<b>Productos tradicionales</b>
Agrícolas	0	0	0	0	0	0	0	0	0	0	0	0	0	Agrícolas
Mineros	18 181	15 367	17 698	12 076	6 170	5 578	3 247	1 319	2 677	1 537	1 430	780	2 417	Mineros
<b>Productos no tradicionales</b>	<b>1 955</b>	<b>2 146</b>	<b>1 493</b>	<b>1 708</b>	<b>1 432</b>	<b>869</b>	<b>1 243</b>	<b>202</b>	<b>675</b>	<b>1 568</b>	<b>1 554</b>	<b>1 942</b>	<b>1 742</b>	<b>Productos no tradicionales</b>
Agropecuarios	1 521	1 905	1 069	1 324	1 306	656	897	128	452	1 114	1 232	1 560	1 518	Agropecuarios
Pesqueros	0	0	0	0	0	0	0	0	0	0	0	0	0	Pesqueros
Textiles	0	0	0	0	0	0	0	0	0	0	0	0	0	Textiles
Maderas y papeles, y sus manufacturas	434	241	424	384	126	213	346	74	223	454	322	382	224	Maderas y papeles, y sus manufacturas
Químicos	0	0	0	0	0	0	0	0	0	0	0	0	0	Químicos
Minería no metálica	0	0	0	0	0	0	0	0	0	0	0	0	0	Minería no metálica
Sidero-metalúrgicos y joyería	0	0	0	0	0	0	0	0	0	0	0	0	0	Sidero-metalúrgicos y joyería
Metal mecánicos	0	0	0	0	0	0	0	0	0	0	0	0	0	Metal mecánicos
Otros	0	0	0	0	0	0	0	0	0	0	0	0	0	Otros
<b>TOTAL EXPORTACIONES</b>	<b>20 136</b>	<b>17 513</b>	<b>19 191</b>	<b>13 784</b>	<b>7 602</b>	<b>6 447</b>	<b>4 490</b>	<b>1 521</b>	<b>3 352</b>	<b>3 105</b>	<b>2 984</b>	<b>2 722</b>	<b>4 159</b>	<b>TOTAL EXPORTACIONES</b>

1/ Cifras preliminares.

FUENTE: SUNAT.

ELABORACIÓN: BCRP, Sucursal Cusco. Departamento de Estudios Económicos.

**ANEXO 5**

**MADRE DE DIOS: EXPORTACIONES POR GRUPO DE PRODUCTOS 1/**  
(Valores FOB en Miles de US\$)

GRUPO	2015							2016						GRUPO
	JUN	JUL	AGO	SET	OCT	NOV	DIC	ENE	FEB	MAR	ABR	MAY	JUN	
<b>PRODUCTOS TRADICIONALES</b>	<b>18 181</b>	<b>15 367</b>	<b>17 698</b>	<b>12 076</b>	<b>6 170</b>	<b>5 578</b>	<b>3 247</b>	<b>1 319</b>	<b>2 677</b>	<b>1 537</b>	<b>1 430</b>	<b>780</b>	<b>2 417</b>	<b>PRODUCTOS TRADICIONALES</b>
<b>Mineros</b>	<b>18 181</b>	<b>15 367</b>	<b>17 698</b>	<b>12 076</b>	<b>6 170</b>	<b>5 578</b>	<b>3 247</b>	<b>1 319</b>	<b>2 677</b>	<b>1 537</b>	<b>1 430</b>	<b>780</b>	<b>2 417</b>	<b>Mineros</b>
Oro	18 181	15 367	17 698	12 076	6 170	5 578	3 247	1 319	2 677	1 537	1 430	780	2 417	Oro
<b>PRODUCTOS NO TRADICIONALES</b>	<b>1 955</b>	<b>2 146</b>	<b>1 493</b>	<b>1 708</b>	<b>1 432</b>	<b>869</b>	<b>1 243</b>	<b>202</b>	<b>675</b>	<b>1 568</b>	<b>1 554</b>	<b>1 942</b>	<b>1 742</b>	<b>PRODUCTOS NO TRADICIONALES</b>
<b>Agropecuario</b>	<b>1 521</b>	<b>1 905</b>	<b>1 069</b>	<b>1 324</b>	<b>1 306</b>	<b>656</b>	<b>897</b>	<b>128</b>	<b>452</b>	<b>1 114</b>	<b>1 232</b>	<b>1 560</b>	<b>1 518</b>	<b>Agropecuario</b>
Nueces del Brasil con o sin cáscara, frescas o secas.	1 521	1 828	1 069	1 324	1 301	656	885	128	452	1 114	1 218	1 560	1 475	Nueces del Brasil con o sin cáscara, frescas o secas.
Los demás frutos de cáscara, frescos o secos, inc. sin cáscara o mondados.	0	0	0	0	0	0	0	0	0	0	0	0	0	Los demás frutos de cáscara, frescos o secos, inc. sin cáscara o mondados.
Cacao en grano, entero o partido, crudo	0	77	0	0	0	0	0	0	0	0	0	0	0	Cacao en grano, entero o partido, crudo
Las demás aves.	0	0	0	0	5	0	12	0	0	0	14	0	0	Las demás aves.
Legumbres	0	0	0	0	0	0	0	0	0	0	0	0	0	Legumbres
Raíces Regaliz	0	0	0	0	0	0	0	0	0	0	0	0	0	Raíces Regaliz
Habas, haba caballar y haba menor excepto para siembra	0	0	0	0	0	0	0	0	0	0	0	0	0	Habas, haba caballar y haba menor excepto para siembra
Resto	0	0	0	0	0	0	0	0	0	0	0	0	43	Resto
<b>Pesqueros</b>	<b>0</b>	<b>0</b>	<b>0</b>	<b>0</b>	<b>0</b>	<b>0</b>	<b>0</b>	<b>0</b>	<b>0</b>	<b>0</b>	<b>0</b>	<b>0</b>	<b>0</b>	<b>Pesqueros</b>
Peces ornamentales	0	0	0	0	0	0	0	0	0	0	0	0	0	Peces ornamentales
Truchas vivas	0	0	0	0	0	0	0	0	0	0	0	0	0	Truchas vivas
<b>Textiles</b>	<b>0</b>	<b>0</b>	<b>0</b>	<b>0</b>	<b>0</b>	<b>0</b>	<b>0</b>	<b>0</b>	<b>0</b>	<b>0</b>	<b>0</b>	<b>0</b>	<b>0</b>	<b>Textiles</b>
<b>Maderas y papeles, y sus manufacturas</b>	<b>434</b>	<b>241</b>	<b>424</b>	<b>384</b>	<b>126</b>	<b>213</b>	<b>346</b>	<b>74</b>	<b>223</b>	<b>454</b>	<b>322</b>	<b>382</b>	<b>224</b>	<b>Maderas y papeles, y sus manufacturas</b>
Madera moldurada distinta de las coníferas	172	38	164	0	0	0	0	0	0	0	0	37	0	Madera moldurada distinta de las coníferas
Las demás maderas molduradas	0	0	0	0	0	0	0	0	0	0	0	0	0	Las demás maderas molduradas
Demás maderas aserradas o debastadas longitudinalmente, cortada o desenrollada	262	203	198	295	126	161	284	74	156	279	244	345	174	Demás maderas aserradas o debastadas longitudinalmente, cortada o desenrollada
Tableros para parques de madera	0	0	0	0	0	0	0	0	0	0	0	0	0	Tableros para parques de madera
Los demás tableros ensamblados	0	0	0	0	0	0	0	0	0	0	0	0	0	Los demás tableros ensamblados
Tabillitas y frisos para parques, sin ensamblar, distintas de las coníferas	0	0	62	89	0	52	62	0	46	104	45	0	50	Tabillitas y frisos para parques, sin ensamblar, distintas de las coníferas
Resto	0	0	0	0	0	0	0	0	21	71	33	0	0	Resto
<b>Químicos</b>	<b>0</b>	<b>0</b>	<b>0</b>	<b>0</b>	<b>0</b>	<b>0</b>	<b>0</b>	<b>0</b>	<b>0</b>	<b>0</b>	<b>0</b>	<b>0</b>	<b>0</b>	<b>Químicos</b>
Las demás formas de caucho natural, excepto en latex	0	0	0	0	0	0	0	0	0	0	0	0	0	Las demás formas de caucho natural, excepto en latex
Resto	0	0	0	0	0	0	0	0	0	0	0	0	0	Resto
<b>Sidero-metalúrgicos y joyería</b>	<b>0</b>	<b>0</b>	<b>0</b>	<b>0</b>	<b>0</b>	<b>0</b>	<b>0</b>	<b>0</b>	<b>0</b>	<b>0</b>	<b>0</b>	<b>0</b>	<b>0</b>	<b>Sidero-metalúrgicos y joyería</b>
Los demás prod. laminados planos de hierro o acero.	0	0	0	0	0	0	0	0	0	0	0	0	0	Los demás prod. laminados planos de hierro o acero.
Las demás barras de los demás aceros aleados	0	0	0	0	0	0	0	0	0	0	0	0	0	Las demás barras de los demás aceros aleados
Demás alambres y fleje de hierro o acero utilizados para cercar	0	0	0	0	0	0	0	0	0	0	0	0	0	Demás alambres y fleje de hierro o acero utilizados para cercar
<b>Metal-mecánicos</b>	<b>0</b>	<b>0</b>	<b>0</b>	<b>0</b>	<b>0</b>	<b>0</b>	<b>0</b>	<b>0</b>	<b>0</b>	<b>0</b>	<b>0</b>	<b>0</b>	<b>0</b>	<b>Metal-mecánicos</b>
Los demás remolques y semiremolques, para el transporte de mercancías	0	0	0	0	0	0	0	0	0	0	0	0	0	Los demás remolques y semiremolques, para el transporte de mercancías
<b>Otros</b>	<b>0</b>	<b>0</b>	<b>0</b>	<b>0</b>	<b>0</b>	<b>0</b>	<b>0</b>	<b>0</b>	<b>0</b>	<b>0</b>	<b>0</b>	<b>0</b>	<b>0</b>	<b>Otros</b>
Resto de productos no tradicionales	0	0	0	0	0	0	0	0	0	0	0	0	0	Resto de productos no tradicionales
<b>TOTAL EXPORTACIONES</b>	<b>20 136</b>	<b>17 513</b>	<b>19 191</b>	<b>13 784</b>	<b>7 602</b>	<b>6 447</b>	<b>4 490</b>	<b>1 521</b>	<b>3 352</b>	<b>3 105</b>	<b>2 984</b>	<b>2 722</b>	<b>4 159</b>	<b>TOTAL EXPORTACIONES</b>

1/ Cifras preliminares.

FUENTE: SUNAT.

ELABORACIÓN: BCRP, Sucursal Cusco. Departamento de Estudios Económicos.



**ANEXO 6**

**MADRE DE DIOS: IMPORTACIONES SEGÚN USO O DESTINO ECONÓMICO 1/ 2/**  
(Valores FOB en Miles de US\$)

	2015							2016						
	JUN	JUL	AGO	SET	OCT	NOV	DIC	ENE	FEB	MAR	ABR	MAY	JUN	
<b>I. Bienes de consumo</b>	<b>920</b>	<b>530</b>	<b>507</b>	<b>367</b>	<b>458</b>	<b>277</b>	<b>437</b>	<b>849</b>	<b>1 127</b>	<b>1 098</b>	<b>1 144</b>	<b>926</b>	<b>293</b>	<b>I. Bienes de consumo</b>
No duraderos	920	530	507	367	458	277	437	849	1 127	1 098	1 143	925	293	No duraderos
Duraderos	0	0	0	0	0	0	0	0	0	0	1	1	0	Duraderos
<b>II. Insumos</b>	<b>336</b>	<b>290</b>	<b>109</b>	<b>257</b>	<b>229</b>	<b>118</b>	<b>307</b>	<b>199</b>	<b>87</b>	<b>221</b>	<b>173</b>	<b>96</b>	<b>226</b>	<b>II. Insumos</b>
Combustibles, lubricantes y conexos	0	0	0	19	0	32	0	0	0	0	0	22	0	Combustibles, lubricantes y conexos
Materias primas para la agricultura	70	76	72	73	123	13	0	0	0	0	0	0	0	Materias primas para la agricultura
Materias primas para la industria	266	214	37	165	106	73	307	199	87	221	173	74	226	Materias primas para la industria
<b>III. Bienes de capital</b>	<b>156</b>	<b>2 251</b>	<b>0</b>	<b>912</b>	<b>408</b>	<b>23</b>	<b>595</b>	<b>70</b>	<b>2 497</b>	<b>300</b>	<b>522</b>	<b>124</b>	<b>470</b>	<b>III. Bienes de capital</b>
Materiales de construcción	114	370	0	117	209	0	125	0	125	146	449	113	449	Materiales de construcción
Para la agricultura	0	0	0	133	131	0	432	70	1	30	14	0	0	Para la agricultura
Para la industria	0	1 604	0	2	68	19	0	0	2 371	124	59	11	21	Para la industria
Equipos de transporte	42	277	0	660	0	4	38	0	0	0	0	0	0	Equipos de transporte
<b>IV. Otros bienes</b>	<b>0</b>	<b>0</b>	<b>0</b>	<b>0</b>	<b>0</b>	<b>0</b>	<b>0</b>	<b>0</b>	<b>0</b>	<b>0</b>	<b>0</b>	<b>0</b>	<b>0</b>	<b>IV. Otros bienes</b>
<b>TOTAL</b>	<b>1 412</b>	<b>3 071</b>	<b>616</b>	<b>1 536</b>	<b>1 095</b>	<b>418</b>	<b>1 339</b>	<b>1 118</b>	<b>3 711</b>	<b>1 619</b>	<b>1 839</b>	<b>1 146</b>	<b>989</b>	<b>TOTAL</b>

1/ Cifras preliminares.

2/ Debido al redondeo de los datos parciales, los totales pueden diferir de la suma de las partes.

FUENTE: SUNAT.

ELABORACIÓN: BCRP, Sucursal Cusco. Departamento de Estudios Económicos.

ANEXO 7

MADRE DE DIOS: IMPORTACIONES SEGÚN USO O DESTINO ECONÓMICO 1/2/  
(Valores FOB en Miles de US\$)

GRUPO	2015							2016						GRUPO
	JUN	JUL	AGO	SET	OCT	NOV	DIC	ENE	FEB	MAR	ABR	MAY	JUN	
<b>BIENES DE CONSUMO</b>	<b>920</b>	<b>530</b>	<b>507</b>	<b>367</b>	<b>458</b>	<b>277</b>	<b>437</b>	<b>849</b>	<b>1 127</b>	<b>1 098</b>	<b>1 144</b>	<b>926</b>	<b>293</b>	<b>BIENES DE CONSUMO</b>
<b>Bienes de consumo no duradero</b>	<b>920</b>	<b>530</b>	<b>507</b>	<b>367</b>	<b>458</b>	<b>277</b>	<b>437</b>	<b>849</b>	<b>1 127</b>	<b>1 098</b>	<b>1 143</b>	<b>925</b>	<b>293</b>	<b>Bienes de consumo no duradero</b>
Productos alimenticios primarios	597	343	224	176	147	0	85	708	904	801	870	777	123	Productos alimenticios primarios
Productos alimenticios elaborados	211	102	199	124	252	266	352	141	213	251	212	80	158	Productos alimenticios elaborados
Bebidas	8	0	13	0	0	12	0	0	10	0	0	0	11	Bebidas
Otros bienes de consumo no duradero	104	85	71	67	58	0	0	0	0	45	60	68	0	Otros bienes de consumo no duradero
<b>Bienes de consumo duradero</b>	<b>0</b>	<b>0</b>	<b>0</b>	<b>0</b>	<b>0</b>	<b>0</b>	<b>0</b>	<b>0</b>	<b>0</b>	<b>0</b>	<b>1</b>	<b>1</b>	<b>0</b>	<b>Bienes de consumo duradero</b>
Obj.de adorno de uso personal, instrumento musical y otros	0	0	0	0	0	0	0	0	0	0	1	0	0	Obj.de adorno de uso personal, instrumento musical y otros
Muebles y otro equipo para el hogar	0	0	0	0	0	0	0	0	0	0	0	1	0	Muebles y otro equipo para el hogar
<b>INSUMOS</b>	<b>336</b>	<b>290</b>	<b>109</b>	<b>257</b>	<b>229</b>	<b>118</b>	<b>307</b>	<b>199</b>	<b>87</b>	<b>221</b>	<b>173</b>	<b>96</b>	<b>226</b>	<b>INSUMOS</b>
<b>Materias primas para la agricultura</b>	<b>70</b>	<b>76</b>	<b>72</b>	<b>73</b>	<b>123</b>	<b>13</b>	<b>0</b>	<b>0</b>	<b>0</b>	<b>0</b>	<b>0</b>	<b>0</b>	<b>0</b>	<b>Materias primas para la agricultura</b>
Alimentos para animales semielaborados	70	76	72	73	75	13	0	0	0	0	0	0	0	Alimentos para animales semielaborados
<b>Materias primas para la industria</b>	<b>266</b>	<b>214</b>	<b>37</b>	<b>165</b>	<b>106</b>	<b>73</b>	<b>307</b>	<b>199</b>	<b>87</b>	<b>221</b>	<b>173</b>	<b>74</b>	<b>226</b>	<b>Materias primas para la industria</b>
Productos alimenticios primarios	86	8	15	24	0	0	0	0	0	16	161	39	16	Productos alimenticios primarios
Productos alimenticios semielaborados	7	0	0	0	0	0	0	0	0	0	0	0	0	Productos alimenticios semielaborados
Productos agropecuarios no alimenticios semielaborados	0	0	0	0	37	0	278	11	0	65	0	21	11	Productos agropecuarios no alimenticios semielaborados
Productos mineros elaborados	172	205	0	108	69	73	1	170	87	122	0	13	163	Productos mineros elaborados
Productos químico - farmacéuticos primarios	0	0	22	33	0	0	28	17	0	18	13	0	18	Productos químico - farmacéuticos primarios
<b>BIENES DE CAPITAL</b>	<b>156</b>	<b>2 251</b>	<b>0</b>	<b>912</b>	<b>408</b>	<b>23</b>	<b>595</b>	<b>70</b>	<b>2 497</b>	<b>300</b>	<b>522</b>	<b>124</b>	<b>470</b>	<b>BIENES DE CAPITAL</b>
<b>Materiales de construcción</b>	<b>114</b>	<b>370</b>	<b>0</b>	<b>117</b>	<b>209</b>	<b>0</b>	<b>125</b>	<b>0</b>	<b>125</b>	<b>146</b>	<b>449</b>	<b>113</b>	<b>449</b>	<b>Materiales de construcción</b>
Materiales de construcción - elaborados	114	370	0	117	209	0	125	0	125	146	449	113	449	Materiales de construcción - elaborados
<b>Para la agricultura</b>	<b>0</b>	<b>0</b>	<b>0</b>	<b>133</b>	<b>131</b>	<b>0</b>	<b>432</b>	<b>70</b>	<b>1</b>	<b>30</b>	<b>14</b>	<b>0</b>	<b>0</b>	<b>Para la agricultura</b>
Bienes de capital para la agricultura-maquinas y herramientas	0	0	0	100	131	0	432	70	1	30	14	0	0	Bienes de capital para la agricultura-maquinas y herramientas
<b>Para la industria</b>	<b>0</b>	<b>1 604</b>	<b>0</b>	<b>2</b>	<b>68</b>	<b>19</b>	<b>0</b>	<b>0</b>	<b>2 371</b>	<b>124</b>	<b>59</b>	<b>11</b>	<b>21</b>	<b>Para la industria</b>
Bienes de capital para la industria-maquinas y aparatos de ofic. serv. y científicos	0	3	0	0	0	0	0	0	0	0	0	0	0	Bienes de capital para la industria-maquinas y aparatos de ofic. serv. y científicos
Bienes de capital para la industria-partes y accesorios de maquinaria industrial	0	3	0	0	0	2	0	0	0	4	55	0	0	Bienes de capital para la industria-partes y accesorios de maquinaria industrial
Bienes de capital para la industria-otro equipo fijo	0	1 599	0	2	68	17	0	0	2 369	120	4	10	21	Bienes de capital para la industria-otro equipo fijo
Bienes de capital para la industria-otro equipo fijo	0	0	0	0	0	0	0	0	0	0	0	0	0	Bienes de capital para la industria-otro equipo fijo
<b>Equipos de transporte</b>	<b>42</b>	<b>277</b>	<b>0</b>	<b>660</b>	<b>0</b>	<b>4</b>	<b>38</b>	<b>0</b>	<b>0</b>	<b>0</b>	<b>0</b>	<b>0</b>	<b>0</b>	<b>Equipos de transporte</b>
Equipos de transporte-partes y accesorios de equipo de transporte	42	12	0	0	0	4	8	0	0	0	0	0	0	Equipos de transporte-partes y accesorios de equipo de transporte
Equipos de transporte-equipos rodantes de transporte	0	265	0	660	0	0	30	0	0	0	0	0	0	Equipos de transporte-equipos rodantes de transporte
<b>TOTAL IMPORTACIONES</b>	<b>1 412</b>	<b>3 071</b>	<b>616</b>	<b>1 536</b>	<b>1 095</b>	<b>418</b>	<b>1 339</b>	<b>1 118</b>	<b>3 711</b>	<b>1 619</b>	<b>1 839</b>	<b>1 146</b>	<b>989</b>	<b>TOTAL IMPORTACIONES</b>

1/ Cifras preliminares.

2/ Debido al redondeo de los datos parciales, los totales pueden diferir de la suma de las partes.

FUENTE: SUNAT.

ELABORACIÓN: BCRP, Sucursal Cusco. Departamento de Estudios Económicos.



**ANEXO 8**

**MADRE DE DIOS: INGRESOS CORRIENTES DEL GOBIERNO CENTRAL**  
(Miles de soles)

	2015							2016						
	JUN	JUL	AGO	SET	OCT	NOV	DIC	ENE	FEB	MAR	ABR	MAY	JUN	
<b>I. INGRESOS TRIBUTARIOS</b>	<b>4 994</b>	<b>5 549</b>	<b>4 175</b>	<b>4 631</b>	<b>4 747</b>	<b>4 838</b>	<b>4 605</b>	<b>5 471</b>	<b>4 666</b>	<b>6 654</b>	<b>8 290</b>	<b>6 415</b>	<b>4 906</b>	<b>I. INGRESOS TRIBUTARIOS</b>
<b>1. Impuestos a los Ingresos</b>	<b>3 183</b>	<b>3 110</b>	<b>2 750</b>	<b>2 876</b>	<b>3 141</b>	<b>2 948</b>	<b>2 856</b>	<b>3 911</b>	<b>2 974</b>	<b>3 850</b>	<b>5 673</b>	<b>4 502</b>	<b>3 353</b>	<b>1. Impuestos a los Ingresos</b>
- Personas Naturales	534	657	502	525	568	544	593	837	507	551	686	721	654	- Personas Naturales
- Personas Jurídicas	1 897	2 260	2 044	2 233	2 521	2 329	2 156	2 890	2 429	2 511	2 942	2 827	2 598	- Personas Jurídicas
- Regularización	752	193	204	118	52	75	107	184	38	788	2 045	954	101	- Regularización
<b>2. Impuestos a la Importación</b>	<b>81</b>	<b>20</b>	<b>30</b>	<b>31</b>	<b>44</b>	<b>150</b>	<b>27</b>	<b>37</b>	<b>26</b>	<b>25</b>	<b>147</b>	<b>45</b>	<b>19</b>	<b>2. Impuestos a la Importación</b>
<b>3. Impuestos General a las Ventas</b>	<b>1 036</b>	<b>1 762</b>	<b>651</b>	<b>975</b>	<b>873</b>	<b>904</b>	<b>701</b>	<b>851</b>	<b>1 127</b>	<b>2 130</b>	<b>775</b>	<b>724</b>	<b>844</b>	<b>3. Impuestos General a las Ventas</b>
- Operaciones Internas	578	515	627	541	781	887	648	839	770	869	687	669	792	- Operaciones Internas
- Operaciones Externas	458	1 247	24	434	92	17	53	12	357	1 261	88	55	52	- Operaciones Externas
<b>4. Impuestos Selectivo al Consumo</b>	<b>0</b>	<b>5</b>	<b>19</b>	<b>0</b>	<b>0</b>	<b>21</b>	<b>35</b>	<b>0</b>	<b>14</b>	<b>0</b>	<b>2</b>	<b>0</b>	<b>16</b>	<b>4. Impuestos Selectivo al Consumo</b>
<b>5. Otros Ingresos Tributarios</b>	<b>694</b>	<b>652</b>	<b>725</b>	<b>749</b>	<b>689</b>	<b>815</b>	<b>986</b>	<b>672</b>	<b>525</b>	<b>649</b>	<b>1 693</b>	<b>1 144</b>	<b>674</b>	<b>5. Otros Ingresos Tributarios</b>
<b>II. INGRESOS NO TRIBUTARIOS</b>	<b>140</b>	<b>96</b>	<b>215</b>	<b>324</b>	<b>213</b>	<b>245</b>	<b>1 374</b>	<b>33</b>	<b>377</b>	<b>88</b>	<b>288</b>	<b>139</b>	<b>133</b>	<b>II. INGRESOS NO TRIBUTARIOS</b>
<b>INGRESOS CORRIENTES (I+II)</b>	<b>5 134</b>	<b>5 645</b>	<b>4 390</b>	<b>4 955</b>	<b>4 960</b>	<b>5 083</b>	<b>5 979</b>	<b>5 504</b>	<b>5 043</b>	<b>6 742</b>	<b>8 578</b>	<b>6 554</b>	<b>5 039</b>	<b>INGRESOS CORRIENTES (I+II)</b>

FUENTE: SUNAT

ELABORACIÓN: BCRP. Sucursal Cusco. Departamento de Estudios Económicos.

**ANEXO 9**

**MADRE DE DIOS: EJECUCIÓN DEL PRESUPUESTO DE GASTOS DEL GOBIERNO NACIONAL 1/ 2/**  
(Millones de soles)

	2015							2016						
	JUN	JUL	AGO	SET	OCT	NOV	DIC	ENE	FEB	MAR	ABR	MAY	JUN	
<b>GASTOS NO FINANCIEROS</b>	12	21	20	11	128	22	41	10	23	14	112	26	15	<b>GASTOS NO FINANCIEROS</b>
<b>a. GASTOS CORRIENTES</b>	11	20	19	9	24	18	24	10	22	12	10	22	12	<b>a. GASTOS CORRIENTES</b>
1. Remuneraciones	3	3	6	5	5	5	6	5	5	5	5	5	6	1. Remuneraciones
2. Bienes y servicios	5	16	5	3	17	8	14	2	15	5	4	15	4	2. Bienes y servicios
3. Transferencias	2	1	8	1	2	6	4	3	2	2	1	2	2	3. Transferencias
<b>b. GASTO DE CAPITAL</b>	1	1	2	2	104	4	17	0	1	2	102	4	3	<b>b. GASTO DE CAPITAL</b>
1. Formación bruta de capital	1	1	2	2	104	3	17	0	1	2	102	4	2	1. Formación bruta de capital
2. Otros gastos de capital	0	0	0	0	0	1	0	0	0	0	0	0	1	2. Otros gastos de capital

1/ Información actualizada al 30 de junio de 2016.

2/ Debido al redondeo de los datos parciales, los totales pueden diferir de la suma de las partes.

Fuente: MEF.

Elaboración: BCRP, Sucursal Cusco. Departamento de Estudios Económicos.

**ANEXO 10**

**MADRE DE DIOS: EJECUCIÓN DEL PRESUPUESTO DE GASTOS DEL GOBIERNO REGIONAL 1/ 2/**  
(Millones de soles)

	2015							2016						
	JUN	JUL	AGO	SET	OCT	NOV	DIC	ENE	FEB	MAR	ABR	MAY	JUN	
<b>GASTOS NO FINANCIEROS</b>	<b>24</b>	<b>26</b>	<b>26</b>	<b>27</b>	<b>25</b>	<b>24</b>	<b>64</b>	<b>13</b>	<b>17</b>	<b>22</b>	<b>21</b>	<b>29</b>	<b>26</b>	<b>GASTOS NO FINANCIEROS</b>
<b>a. GASTOS CORRIENTES</b>	<b>17</b>	<b>14</b>	<b>13</b>	<b>16</b>	<b>12</b>	<b>14</b>	<b>23</b>	<b>12</b>	<b>14</b>	<b>13</b>	<b>13</b>	<b>15</b>	<b>17</b>	<b>a. GASTOS CORRIENTES</b>
1. Remuneraciones	9	8	8	10	6	8	12	9	8	8	8	9	9	1. Remuneraciones
2. Bienes y servicios	7	5	5	6	5	5	9	2	5	5	4	5	7	2. Bienes y servicios
3. Transferencias	1	1	0	1	1	1	1	1	1	1	1	0	0	3. Transferencias
<b>b. GASTO DE CAPITAL</b>	<b>7</b>	<b>12</b>	<b>13</b>	<b>11</b>	<b>13</b>	<b>10</b>	<b>41</b>	<b>2</b>	<b>4</b>	<b>8</b>	<b>8</b>	<b>15</b>	<b>9</b>	<b>b. GASTO DE CAPITAL</b>
1. Formación bruta de capital	7	8	9	11	13	10	41	2	4	8	8	11	9	1. Formación bruta de capital
2. Otros gastos de capital	0	4	4	0	0	0	0	0	0	0	0	4	1	2. Otros gastos de capital

1/ Información actualizada al 30 de junio de 2016.

2/ Debido al redondeo de los datos parciales, los totales pueden diferir de la suma de las partes.

Fuente: MEF.

Elaboración: BCRP, Sucursal Cusco. Departamento de Estudios Económicos.



ANEXO 11

**MADRE DE DIOS: EJECUCIÓN DEL PRESUPUESTO DE GASTOS DE LOS GOBIERNOS LOCALES 1/ 2/**  
(Millones de soles)

	2015							2016						
	JUN	JUL	AGO	SET	OCT	NOV	DIC	ENE	FEB	MAR	ABR	MAY	JUN	
<b>GASTOS NO FINANCIEROS</b>	6	9	5	7	8	6	17	2	5	7	5	6	6	<b>GASTOS NO FINANCIEROS</b>
<b>a. GASTOS CORRIENTES</b>	4	4	3	3	3	3	7	1	3	4	3	4	4	<b>a. GASTOS CORRIENTES</b>
1. Remuneraciones	1	1	1	1	1	1	2	1	1	1	1	1	1	1. Remuneraciones
2. Bienes y servicios	2	3	2	2	2	2	4	1	2	3	2	2	2	2. Bienes y servicios
3. Transferencias	0	0	0	0	0	0	1	0	0	0	0	0	0	3. Transferencias
<b>b. GASTO DE CAPITAL</b>	3	5	2	4	4	3	10	0	2	3	2	2	3	<b>b. GASTO DE CAPITAL</b>
1. Formación bruta de capital	3	5	2	4	4	3	10	0	2	3	2	2	3	1. Formación bruta de capital
2. Otros gastos de capital	0	0	0	0	0	0	0	0	0	0	0	0	0	2. Otros gastos de capital

1/ Información actualizada al 30 de junio de 2016.

2/ Debido al redondeo de los datos parciales, los totales pueden diferir de la suma de las partes.

Fuente: MEF.

Elaboración: BCRP, Sucursal Cusco. Departamento de Estudios Económicos.

**ANEXO 12**

**MADRE DE DIOS: CRÉDITO DIRECTO 1/ 2/**  
(Saldos en Millones de Soles)

INSTITUCIONES	2015							2016						INSTITUCIONES
	JUN	JUL	AGO	SET	OCT	NOV	DIC	ENE	FEB	MAR	ABR	MAY	JUN	
I. BANCO DE LA NACIÓN	24	24	25	25	25	25	25	25	26	26	26	26	26	I. BANCO DE LA NACIÓN
II. AGROBANCO	16	16	15	15	14	16	17	20	20	20	17	19	19	II. AGROBANCO
III. BANCA MULTIPLE	152	153	155	157	157	155	160	157	158	158	160	159	158	III. BANCA MULTIPLE
IV. INSTITUCIONES NO BANCARIAS	300	296	294	296	294	293	292	291	290	292	294	296	293	IV. INSTITUCIONES NO BANCARIAS
Cajas Municipales	258	254	253	254	253	252	251	250	250	251	253	254	251	Cajas Municipales
Financieras	41	42	42	42	41	41	41	40	40	41	41	41	42	Financieras
<b>TOTAL</b>	<b>492</b>	<b>489</b>	<b>489</b>	<b>492</b>	<b>490</b>	<b>490</b>	<b>494</b>	<b>493</b>	<b>494</b>	<b>496</b>	<b>496</b>	<b>499</b>	<b>495</b>	<b>TOTAL</b>
En MN	477	474	475	479	478	478	483	483	484	487	487	491	486	En MN
En ME	15	14	14	13	12	11	11	11	10	9	9	9	9	En ME

1/ Cifras preliminares.

2/ Debido al redondeo de los datos parciales, los totales pueden diferir de la suma de las partes.

FUENTE: SBS y AFP.

Elaboración: BCRP, Sucursal Cusco. Departamento de Estudios Económicos.

ANEXO 13

MADRE DE DIOS: DEPÓSITOS 1/ 2/  
(Saldos en Millones de Soles)

INSTITUCIONES	2015							2016						INSTITUCIONES
	JUN	JUL	AGO	SET	OCT	NOV	DIC	ENE	FEB	MAR	ABR	MAY	JUN	
<b>I. EMPRESAS BANCARIAS 3/</b>	<b>158</b>	<b>162</b>	<b>173</b>	<b>179</b>	<b>176</b>	<b>186</b>	<b>178</b>	<b>183</b>	<b>175</b>	<b>187</b>	<b>184</b>	<b>193</b>	<b>194</b>	<b>I. EMPRESAS BANCARIAS 3/</b>
<b>Depósitos a la vista</b>	<b>63</b>	<b>63</b>	<b>74</b>	<b>76</b>	<b>73</b>	<b>74</b>	<b>67</b>	<b>73</b>	<b>68</b>	<b>77</b>	<b>70</b>	<b>77</b>	<b>77</b>	<b>Depósitos a la vista</b>
En m/n	54	54	62	64	63	61	56	58	55	56	58	65	61	En m/n
En m/e	10	10	12	12	11	13	11	14	13	21	12	12	16	En m/e
<b>Depósitos de ahorro</b>	<b>76</b>	<b>79</b>	<b>80</b>	<b>83</b>	<b>83</b>	<b>90</b>	<b>91</b>	<b>91</b>	<b>88</b>	<b>90</b>	<b>91</b>	<b>91</b>	<b>92</b>	<b>Depósitos de ahorro</b>
En m/n	64	67	67	70	70	75	76	74	72	73	74	75	76	En m/n
En m/e	12	12	13	13	13	15	16	16	16	17	17	17	16	En m/e
<b>Depósitos a plazo</b>	<b>19</b>	<b>19</b>	<b>19</b>	<b>20</b>	<b>20</b>	<b>21</b>	<b>20</b>	<b>19</b>	<b>19</b>	<b>20</b>	<b>22</b>	<b>25</b>	<b>25</b>	<b>Depósitos a plazo</b>
En m/n	18	18	18	18	18	20	18	17	17	19	19	21	21	En m/n
En m/e	1	1	1	2	2	2	2	2	2	2	3	4	4	En m/e
<b>II. INSTITUCIONES NO BANCARIAS</b>	<b>82</b>	<b>83</b>	<b>84</b>	<b>86</b>	<b>87</b>	<b>86</b>	<b>89</b>	<b>88</b>	<b>90</b>	<b>94</b>	<b>94</b>	<b>97</b>	<b>98</b>	<b>II. INSTITUCIONES NO BANCARIAS</b>
<b>Depósitos a la vista</b>	<b>0</b>	<b>0</b>	<b>0</b>	<b>0</b>	<b>0</b>	<b>0</b>	<b>0</b>	<b>0</b>	<b>0</b>	<b>0</b>	<b>0</b>	<b>0</b>	<b>0</b>	<b>Depósitos a la vista</b>
En m/n	0	0	0	0	0	0	0	0	0	0	0	0	0	En m/n
En m/e	0	0	0	0	0	0	0	0	0	0	0	0	0	En m/e
<b>Depósitos de ahorro</b>	<b>48</b>	<b>49</b>	<b>50</b>	<b>52</b>	<b>53</b>	<b>51</b>	<b>54</b>	<b>52</b>	<b>53</b>	<b>58</b>	<b>57</b>	<b>59</b>	<b>59</b>	<b>Depósitos de ahorro</b>
En m/n	46	47	48	50	51	49	52	50	50	55	54	56	56	En m/n
En m/e	2	2	2	2	2	2	2	2	3	2	3	3	3	En m/e
<b>Depósitos a plazo</b>	<b>35</b>	<b>34</b>	<b>34</b>	<b>34</b>	<b>34</b>	<b>35</b>	<b>35</b>	<b>36</b>	<b>36</b>	<b>37</b>	<b>37</b>	<b>38</b>	<b>38</b>	<b>Depósitos a plazo</b>
En m/n	33	32	32	32	32	33	32	33	34	34	34	35	36	En m/n
En m/e	2	2	2	2	3	3	3	3	3	3	3	3	2	En m/e
<b>III. TOTAL</b>	<b>241</b>	<b>245</b>	<b>257</b>	<b>265</b>	<b>263</b>	<b>272</b>	<b>267</b>	<b>270</b>	<b>265</b>	<b>281</b>	<b>278</b>	<b>290</b>	<b>291</b>	<b>III. TOTAL</b>
<b>Depósitos a la vista</b>	<b>63</b>	<b>63</b>	<b>74</b>	<b>76</b>	<b>73</b>	<b>74</b>	<b>67</b>	<b>73</b>	<b>68</b>	<b>77</b>	<b>70</b>	<b>77</b>	<b>77</b>	<b>Depósitos a la vista</b>
En m/n	54	54	62	64	63	61	56	58	55	56	58	65	61	En m/n
En m/e	10	10	12	12	11	13	11	14	13	21	12	12	16	En m/e
<b>Depósitos de ahorro</b>	<b>123</b>	<b>129</b>	<b>130</b>	<b>135</b>	<b>136</b>	<b>141</b>	<b>146</b>	<b>142</b>	<b>141</b>	<b>147</b>	<b>149</b>	<b>150</b>	<b>151</b>	<b>Depósitos de ahorro</b>
En m/n	110	115	115	121	121	124	128	124	122	128	129	131	133	En m/n
En m/e	14	14	15	15	15	17	17	18	19	19	20	19	18	En m/e
<b>Depósitos a plazo</b>	<b>54</b>	<b>53</b>	<b>53</b>	<b>54</b>	<b>54</b>	<b>57</b>	<b>54</b>	<b>55</b>	<b>55</b>	<b>57</b>	<b>59</b>	<b>63</b>	<b>63</b>	<b>Depósitos a plazo</b>
En m/n	51	50	50	50	50	52	50	51	51	53	53	56	57	En m/n
En m/e	3	3	4	4	4	4	4	4	5	4	6	6	6	En m/e

1/ Cifras preliminares.

2/ Debido al redondeo de los datos parciales, los totales pueden diferir de la suma de las partes.

3/ Banca Múltiple y Banco de la Nación

FUENTE: SBS y AFP.

Elaboración: BCRP, Sucursal Cusco. Departamento de Estudios Económicos.

**ANEXO 14**

**MADRE DE DIOS: CARTERA PESADA 1/**  
(En porcentajes)

ENTIDADES FINANCIERAS	2015								2016					ENTIDADES FINANCIERAS
	MAY	JUN	JUL	AGO	SET	OCT	NOV	DIC	ENE	FEB	MAR	ABR	MAY	
<b>I. BANCO DE LA NACIÓN</b>	1,7	2,0	1,7	1,8	1,9	2,0	1,9	2,0	1,8	1,6	1,6	1,6	1,8	<b>I. BANCO DE LA NACIÓN</b>
<b>II. AGROBANCO</b>	12,6	12,9	15,7	15,7	15,7	16,2	16,0	14,0	11,4	11,3	12,3	14,3	13,0	<b>II. AGROBANCO</b>
<b>III. BANCA MÚLTIPLE</b>	10,7	10,3	10,9	12,4	10,4	10,6	10,1	9,2	9,6	10,3	9,9	7,5	9,3	<b>III. BANCA MÚLTIPLE</b>
<b>IV. INSTITUCIONES NO BANCARIAS</b>	10,1	9,9	9,6	9,9	10,1	9,8	11,5	9,5	9,8	9,9	9,9	9,9	9,7	<b>IV. INSTITUCIONES NO BANCARIAS</b>
Cajas Municipales	10,5	10,3	9,8	10,2	10,4	10,1	12,0	9,7	10,0	10,1	10,1	10,3	10,2	Cajas Municipales
Cajas Rurales de Ahorro y Crédito	-	-	-	-	-	-	-	-	-	-	-	-	-	Cajas Rurales de Ahorro y Crédito
Edpymes	-	-	-	-	-	-	-	-	-	-	-	-	-	Edpymes
Financieras	7,6	8,0	8,0	8,5	8,3	8,1	8,3	8,2	8,6	8,5	8,3	7,6	7,1	Financieras
<b>TOTAL</b>	<b>9,9</b>	<b>9,7</b>	<b>9,7</b>	<b>10,4</b>	<b>9,9</b>	<b>9,8</b>	<b>10,7</b>	<b>9,2</b>	<b>9,4</b>	<b>9,6</b>	<b>9,5</b>	<b>8,9</b>	<b>9,3</b>	<b>TOTAL</b>

1/ Cifras Preliminares.

FUENTE: SBS y AFP.

ELABORACION: BCRP, Sucursal Cusco. Departamento de Estudios Económicos.